



# แผนปฏิบัติการราชการประจำปี จังหวัดลำพูน

ประจำปีงบประมาณ พ.ศ. 2569



## โครงการตามแผนปฏิบัติการประจำปีของจังหวัดลำพูน ประจำปีงบประมาณ พ.ศ. 2569

## เป้าหมายการพัฒนา : “เมืองเศรษฐกิจสร้างสรรค์ บนความพอเพียง”

## สรุปโครงการตามแผนปฏิบัติการประจำปี พ.ศ. 2569 ของจังหวัดลำพูน

ประเด็นการพัฒนา	แหล่งงบประมาณ												รวมทั้งสิ้น			
	จังหวัด						อพท.		เอกชน		รวมทั้งสิ้น					
	โครงการสำคัญ (ส่วนที่ 1)		โครงการอื่นๆ (ส่วนที่ 2)		รวม											
	โครงการ (จำนวน)	งบประมาณ (บาท)	โครงการ (จำนวน)	งบประมาณ (บาท)	โครงการ (จำนวน)	งบประมาณ (บาท)	โครงการ (จำนวน)	งบประมาณ (บาท)	โครงการ (จำนวน)	งบประมาณ (บาท)	โครงการ (จำนวน)	งบประมาณ (บาท)				
ประเด็นการพัฒนาที่ 1 เมืองแห่งวัฒนธรรมอัตลักษณ์วิถี และท่องเที่ยวเชิงสร้างสรรค์	6	52,500,000	3	17,195,600	9	69,695,600	21	735,523,100	3	9,696,000	33	814,914,700				
	7	28,050,380	2	31,000,000	9	59,050,380	32	439,050,250	1	55,323,000	42	553,423,630				
ประเด็นการพัฒนาที่ 3 เมืองแห่งเกษตรสุขภาพและเกษตรนวัตกรรมสร้างสรรค์	4	11,259,790	10	36,606,700	14	47,866,490	135	1,043,720,200			149	1,091,586,690				
	15	99,420,500	16	113,288,940	31	212,709,440	31	477,681,000	5	46,908,000	67	737,298,440				
งบบริหารจัดการของจังหวัด				9,000,000		9,000,000						9,000,000				
รวมทั้งสิ้น	32	191,230,670	31	207,091,240	63	398,321,910	219	2,695,974,550	9	111,927,000	291	3,206,223,460				



ประเด็นการพัฒนา (2) / โครงการตามแผนพัฒนาจังหวัด	ยุทธศาสตร์ชาติ (x) /แผนแม่บท (y)	หมวดหมู่ของ แผนพัฒนา ฉบับที่ 13 (8)	ลำดับ ความสำคัญ (9)	แผนงาน (10)	กิจกรรมย่อย (11)	ตัวชี้วัดโครงการ (12)	หน่วยงาน (13)	งบประมาณ (บาท) (14)
1.2 โครงการที่ 2 โครงการพัฒนาการท่องเที่ยว ลักษณะวิสัยทัศน์	(2)/(5)	2		พัฒนากลุ่ม ท่องเที่ยวอารย ธรรมล้านนา และมรดกโลก	ประกอบด้วย 2 กิจกรรม ดังนี้ 1. จำนวนรายได้จากการท่องเที่ยวที่เพิ่มขึ้น ร้อยละ 10 ต่อปี 2. จำนวนนักท่องเที่ยวที่เพิ่มขึ้น ร้อยละ 5 ต่อปี 3. จำนวนผู้รับสื่อประชาสัมพันธ์การ ท่องเที่ยวจังหวัดลำพูน จำนวน 2,000,000 คน	1. จำนวนรายได้จากการท่องเที่ยวที่เพิ่มขึ้น ร้อยละ 10 ต่อปี 2. จำนวนนักท่องเที่ยวที่เพิ่มขึ้น ร้อยละ 5 ต่อปี 3. จำนวนผู้รับสื่อประชาสัมพันธ์การ ท่องเที่ยวจังหวัดลำพูน จำนวน 2,000,000 คน	สำนักงานการ ท่องเที่ยวและกีฬา จังหวัดลำพูน	6,000,000
1.2.1 กิจกรรมหลักที่ 1 กิจกรรมการกระตุ้นการ ท่องเที่ยวจังหวัดลำพูน					จ้างเหมาดำเนินการออกแบบและจัดกิจกรรมกระตุ้นการท่องเที่ยว จังหวัดลำพูน โดยให้สอดคล้องกับเทศกาลท่องเที่ยวของจังหวัด ลำพูน พร้อมออกแบบและจัดหาของที่ระลึกของจังหวัดลำพูนให้แก่ นักท่องเที่ยวที่เข้าร่วมกิจกรรม จำนวนไม่น้อยกว่า 6 ครั้งๆละไม่ น้อยกว่า 1,000 คน			3,000,000
1.2.2 กิจกรรมหลักที่ 2 กิจกรรมการตลาดเชิงรุก ด้านการท่องเที่ยวจังหวัดลำพูน					จ้างเหมาดำเนินการจัดแสดงและจำหน่ายผลิตภัณฑ์ด้านการ ท่องเที่ยวของจังหวัดลำพูน ณ งานเที่ยวไทย จำนวน 2 ครั้ง			3,000,000
1.3 โครงการที่ 3 โครงการพัฒนากิจกรรมการ ท่องเที่ยวและกีฬาเชิงสร้างสรรค์ : Lamphun Sport Tourism Wellness Thailand	(2)/(5)	2		พัฒนากลุ่ม ท่องเที่ยวอารย ธรรมล้านนา และมรดกโลก	ประกอบด้วย 1 กิจกรรม ดังนี้	1. มีการจัดกิจกรรมส่งเสริมการท่องเที่ยว เชิงกีฬา จำนวน 2 กิจกรรม 2. รายได้จากการท่องเที่ยวที่เกิดขึ้นจา การจัดกิจกรรม 5,000,000 บาท 3. จำนวนผู้เข้าร่วมกิจกรรมจำนวน 1,500 คน	สำนักงานการ ท่องเที่ยวและกีฬา จังหวัดลำพูน	4,000,000
1.3.1 กิจกรรมหลักที่ 1 กิจกรรมส่งเสริมการ ท่องเที่ยวเชิงกีฬาและสุขภาพ					จ้างเหมาจัดกิจกรรมส่งเสริมการท่องเที่ยวเชิงกีฬาและสุขภาพ จำนวน 2 ครั้ง			4,000,000

ประเด็นการพัฒนา (2) / โครงการตามแผนพัฒนาจังหวัด	ยุทธศาสตร์ชาติ (x) /แผนแม่บท (y) (7)	หมวดหมู่ของ แผนพัฒนา ฉบับที่ 13 (8)	ลำดับ ความสำคัญ (9)	แผนงาน (10)	กิจกรรมย่อย (11)	ตัวชี้วัดโครงการ (12)	หน่วยดำเนินงาน (13)	งบประมาณ (บาท) (14)
1.4 โครงการพัฒนา (2) / โครงการตามแผนพัฒนาจังหวัด โครงการที่ 4 โครงการโครงการ Lamphun Creative Craft Art Living to Global : ทดถึลบัถัก ทอลำพูนผ้าสร้างสรรค์	(2)/(5)	2		พัฒนากลุ่ม ท่องเที่ยวอารย ธรรมล้านนา และมรดกโลก	ประกอบด้วย 1 กิจกรรม ดังนี้	1. เส้นทางท่องเที่ยวของจังหวัด ลำพูนที่เชื่อมโยงชุมชนกับร้านอาหาร ร้านขายของที่ระลึกและสินค้าพื้นเมือง ที่ พัก และแหล่งท่องเที่ยวที่สำคัญของ จังหวัดลำพูนที่น่าสนใจและแปลกใหม่ จำนวน 4 เส้นทางหลัก จำนวนตาม ประเภทของการท่องเที่ยวเชิงต่างๆ 2. จำนวนผู้ที่เข้าถึงสื่อประชาสัมพันธ์ เส้นทางท่องเที่ยว ไม่น้อยกว่า 100,000 คน	สำนักงานการ ท่องเที่ยวและกีฬา จังหวัดลำพูน	3,000,000
1.4.1 กิจกรรมหลักที่ 1 กิจกรรมพัฒนาเส้นทาง การท่องเที่ยวเชิงอัตลักษณ์วิถีลำพูน					กิจกรรมย่อยที่ 1 กิจกรรมการรวบรวม ออกแบบและจัดทำเส้นทางทาง การท่องเที่ยวเชิงอัตลักษณ์วิถีลำพูน งบประมาณ 500,000 บาท กิจกรรมย่อยที่ 2 กิจกรรมทดสอบเส้นทางการท่องเที่ยวเชิงอัต ลักษณ์วิถีลำพูน งบประมาณ 500,000 บาท กิจกรรมย่อยที่ 3 กิจกรรมการพัฒนาศักยภาพแหล่งท่องเที่ยวตาม เส้นทางท่องเที่ยวเชิงอัตลักษณ์วิถีลำพูน งบประมาณ 500,000 บาท กิจกรรมย่อยที่ 4 กิจกรรมออกแบบและผลิตสื่อประชาสัมพันธ์ เส้นทางท่องเที่ยวในรูปแบบออนไลน์และออฟไลน์ งบประมาณ 1,500,000 บาท			

ประเด็นการพัฒนา (2) / โครงการตามแผนพัฒนาจังหวัด	ยุทธศาสตร์ชาติ (x) /แผนแม่บท (y) (7)	หมวดหมู่ของ แผนพัฒนา ฉบับที่ 13 (8)	ลำดับ ความสำคัญ (9)	แผนงาน (10)	กิจกรรมย่อย (11)	ตัวชี้วัดโครงการ (12)	หน่วยดำเนินงาน (13)	งบประมาณ (บาท) (14)
1.5 โครงการพัฒนาโครงสร้างพื้นฐาน เพื่อสนับสนุนการท่องเที่ยว สาย ลพ.3008 แยกทาง หลวงหมายเลข 106 - บ้านผาด้าย อำเภอสี จังหวัด ลำพูน	(2)/(7)	2		การพัฒนา ปัจจัยแวดล้อม สนับสนุนการ ท่องเที่ยว	ปรับปรุงซ่อมแซมถนนแอสฟัลติกคอนกรีต สาย ลพ.3008 แยกทาง หลวงหมายเลข 106 - บ้านผาด้าย อำเภอสี จังหวัดลำพูน ความยาว 4.050 กิโลเมตร	1. อุบัติเหตุและความรุนแรงของการเกิด อุบัติเหตุในสายทางลดลง 2. จำนวนชุมชนมีศักยภาพด้านการ ท่องเที่ยวเชิงสร้างสรรค์และวัฒนธรรม เพิ่มขึ้น 3. จำนวนของครัวเรือนในพื้นที่มีรายได้ จากการท่องเที่ยวเพิ่มขึ้น	แขวงทางหลวง ชนบทลำพูน	20,000,000
1.6 โครงการที่ 6 โครงการพัฒนาโครงสร้างพื้นฐาน เพื่อสนับสนุนการท่องเที่ยว สาย ลพ.4010 แยกทาง หลวงหมายเลข 1033 - บ้านผาเจิบ อำเภอแม่ทา จังหวัดลำพูน	(2)/(7)	2		การพัฒนา ปัจจัยแวดล้อม สนับสนุนการ ท่องเที่ยว	ปรับปรุงซ่อมแซมถนนแอสฟัลติกคอนกรีต สาย ลพ. 4010 แยก ทางหลวงหมายเลข 1033 - บ้านผาเจิบ อำเภอแม่ทา จังหวัดลำพูน ความยาว 3.690 กิโลเมตร	1. อุบัติเหตุและความรุนแรงของการเกิด อุบัติเหตุในสายทางลดลง 2. จำนวนชุมชนมีศักยภาพด้านการ ท่องเที่ยวเชิงสร้างสรรค์และวัฒนธรรม เพิ่มขึ้น 3. จำนวนของครัวเรือนในพื้นที่มีรายได้ จากการท่องเที่ยวเพิ่มขึ้น	แขวงทางหลวง ชนบทลำพูน	17,000,000
ประเด็นการพัฒนาที่ 2 เมืองแห่งอุตสาหกรรม หัตถ อุตสาหกรรมและเศรษฐกิจสร้างสรรค์								28,050,380
1. โครงการของจังหวัด (3)								28,050,380

ประเด็นการพัฒนา (2) / โครงการตามแผนพัฒนาจังหวัด	ยุทธศาสตร์ชาติ (x) /แผนแม่บท (y) (7)	หมายเหตุของ แผนพัฒนา ฉบับที่ 13 (8)	ลำดับ ความสำคัญ (9)	แผนงาน (10)	กิจกรรมย่อย (11)	ตัวชี้วัดโครงการ (12)	หน่วยดำเนินงาน (13)	งบประมาณ (บาท) (14)
1.1. โครงการการพัฒนาผลิตภัณฑ์ ซูเปอร์ฟู้ดจากสุดยอดวัตถุดิบในพื้นที่จังหวัดลำพูนสู่ อุตสาหกรรมอาหารมูลค่าสูง (Lamphun Super Food Valley)	(2)/(8)	1		การพัฒนา อุตสาหกรรม และหัตถ อุตสาหกรรม สร้างสรรค์ ลำพูน	ประกอบด้วย 2 กิจกรรม ดังนี้	1.ผู้ประกอบการมีความรู้ความเข้าใจ เรื่องอาหารซูเปอร์ฟู้ด การพัฒนา ผลิตภัณฑ์อาหารซูเปอร์ฟู้ดเพื่อ ตอบสนองความต้องการของตลาด ไม่ น้อยกว่าร้อยละ 80 2. ผู้ประกอบการได้รับความรู้เพิ่มขึ้นไม่ น้อยกว่าร้อยละ 80 3. เกิดผลิตภัณฑ์ซูเปอร์ฟู้ด ไม่น้อยกว่า 10 ผลิตภัณฑ์ 4. ผู้ประกอบการได้นำเสนอผลิตภัณฑ์ใน ตลาดต่างประเทศ จำนวนไม่น้อยกว่า 5 ราย 5. ผู้ประกอบการซูเปอร์ฟู้ดทดสอบตลาด จำนวนไม่น้อยกว่า 15 ผลิตภัณฑ์		9,500,000
1.1.1 กิจกรรมหลักที่ 1.1 การยกระดับผลิตภัณฑ์ เพื่อยกระดับซูเปอร์ฟู้ดวัตถุดิบท้องถิ่นให้เป็นผลิตภัณฑ์ซูเปอร์ ฟู้ด (Super Food) สร้างมูลค่าเพิ่มตอบโต้ภัยกับความ ต้องการของกลุ่มผู้บริโภคเป้าหมาย และตลาดอาหาร อนาคต					จ้างเหมาดำเนินการ	จ้างเหมาดำเนินการ	สำนักงาน อุตสาหกรรม จังหวัดลำพูน	4,700,000
1.1.2 กิจกรรมหลักที่ 1.2 การสร้างโอกาสในการ นำผลิตภัณฑ์ซูเปอร์ฟู้ด (Super Food) ออกสู่ตลาดทั้ง ภายในประเทศและต่างประเทศ					1 : ประชาสัมพันธ์เชิงชุมชนและรับสมัครกลุ่มเป้าหมาย 2 : จัดกิจกรรมอบรมผู้ประกอบการ SMEs หรือวิสาหกิจชุมชนใน กลุ่มอุตสาหกรรมอาหาร 10 สถานประกอบการ 3. จัดกิจกรรมอบรมกลุ่มวิสาหกิจชุมชน กลุ่มเกษตรกรผู้ปลูกพืชที่ เป็นวัตถุดิบ 30 กิจการ 4. จัดกิจกรรมให้คำปรึกษาและนำเชิงลึกด้านการพัฒนาผลิตภัณฑ์	จ้างเหมาดำเนินการสร้างโอกาสในการนำผลิตภัณฑ์ซูเปอร์ฟู้ด (Super Food) ออกสู่ตลาดทั้งภายในประเทศและต่างประเทศ	สำนักงานพาณิชย์ จังหวัดลำพูน	4,800,000

ประเด็นการพัฒนา (2) / โครงการตามแผนพัฒนาจังหวัด	ยุทธศาสตร์ชาติ (x) /แผนแม่บท (y) (7)	หมวดหมู่ของ แผนพัฒนา ฉบับที่ 13 (8)	ลำดับ ความสำคัญ (9)	แผนงาน (10)	กิจกรรมย่อย (11)	ตัวชี้วัดโครงการ (12)	หน่วยงาน ดำเนินงาน (13)	งบประมาณ (บาท) (14)
1.2 โครงการส่งเสริมช่องทางการตลาด ผลิตภัณฑ์สินค้าชุมชนจังหวัดลำพูน	(2)/(8)	1		การพัฒนา อุตสาหกรรม และหัตถ อุตสาหกรรม สร้างสรรค์ สำเนา	ประกอบด้วย 1 กิจกรรม ดังนี้	1. ผู้ผลิต ผู้ประกอบการที่เข้าร่วม โครงการฯ มีรายได้จากการจำหน่าย ผลิตภัณฑ์สินค้าชุมชน เพิ่มขึ้น ร้อยละ 3 2. ร้อยละ 80 ของผู้ผลิต ผู้ประกอบการ สินค้าชุมชนจังหวัดลำพูน มีความรู้ ความ เข้าใจ เกี่ยวกับการเป็นนักขายมืออาชีพ	สำนักงานพัฒนา ชุมชนจังหวัดลำพูน	4,000,000
1.2.1 กิจกรรมหลักที่ 1 ส่งเสริมช่องทาง การตลาดผลิตภัณฑ์สินค้าชุมชนจังหวัดลำพูน				จ้าวหมาดำเนินการ 1. การจัดประชุมเชิงปฏิบัติการเสริมสร้างทักษะการเป็นนักขายมือ อาชีพ ดำเนินการ จำนวนอย่างน้อย 2 วัน ณ สถานที่เอกชนใน พื้นที่จังหวัดลำพูน 2. การจัดงานจัดแสดงและจำหน่ายผลิตภัณฑ์สินค้าชุมชนจังหวัด ลำพูน (Road Show) ในพื้นที่ต่างภูมิภาค จำนวนอย่างน้อย 5 วัน ณ ศูนย์การค้า/ห้างสรรพสินค้าในพื้นที่ต่างภูมิภาค				4,000,000
1.3 โครงการที่ 3 โครงการส่งเสริมและเพิ่มมูลค่า สินค้าอัตลักษณ์จังหวัดลำพูน (Lamphun Brand)	(2)/(8)	1		การพัฒนา อุตสาหกรรม และหัตถ อุตสาหกรรม สร้างสรรค์ สำเนา	ประกอบด้วย 2 กิจกรรม	1. จำนวนผู้ได้รับอนุญาตให้ใช้ตรา สัญลักษณ์ผลิตภัณฑ์จังหวัดลำพูน (Lamphun Brand) เพิ่มขึ้น จำนวนไม่ น้อยกว่า 20 ราย 2. เกิดมูลค่าการซื้อขาย และการเจรจา ธุรกิจ จำนวนไม่น้อยกว่า 5 ล้านบาท	สำนักงานพาณิชย์ จังหวัดลำพูน	2,575,780



ประเด็นการพัฒนา (2) / โครงการตามแผนพัฒนาจังหวัด	ยุทธศาสตร์ชาติ (x) / แผนแม่บท (y) (7)	หมวดหมู่ของ แผนพัฒนาฯ ฉบับที่ 13 (8)	ลำดับ ความสำคัญ (9)	แผนงาน (10)	กิจกรรมย่อย (11)	ตัวชี้วัดโครงการ (12)	หน่วยดำเนินงาน (13)	งบประมาณ (บาท) (14)
1.3.1 กิจกรรมส่งเสริมและเพิ่มมูลค่าผ่านการใช้ตราสัญลักษณ์จังหวัดลำพูน (Lamphun Brand) ในเชิงเศรษฐกิจสร้างสรรค์					กิจกรรมส่งเสริมและเพิ่มมูลค่าผ่านการใช้ตราสัญลักษณ์จังหวัดลำพูน (Lamphun Brand) ในเชิงเศรษฐกิจสร้างสรรค์ โดยการเสริมสร้างความรู้ ความเข้าใจในการใช้ และขออนุญาตใช้ตราสัญลักษณ์ผลิตภัณฑ์จังหวัดลำพูน (Lamphun Brand) ให้แก่ผู้ประกอบการ ให้เกิดการรับรู้ ตระหนักถึงความสำคัญของตราสัญลักษณ์ นำไปสู่การเพิ่มมูลค่า (Value Added) ผลิตภัณฑ์และขยายมูลค่าทางเศรษฐกิจ จำนวน 1 ครั้ง จำนวน 40 คน ระยะเวลา 2 วัน รวมถึงการขับเคลื่อน การกำกับดูแล และติดตามประเมินศักยภาพผลิตภัณฑ์จังหวัดลำพูน (Lamphun Brand)			338,400
1.3.2 กิจกรรมขยายโอกาสทางการตลาดสินค้าอัตลักษณ์ท้องถิ่นจังหวัดลำพูน					จ้างมาจัดงานแสดงสินค้าและจำหน่ายสินค้าในภูมิภาคอื่น ๆ ที่มีศักยภาพ / กรุงเทพมหานครและปริมณฑล และเจรจาการค้าทั้งแบบออนไลน์และออฟไลน์ จำนวน 40 คูหา จำนวน 1 ครั้ง จำนวนไม่น้อยกว่า 5 วัน			2,237,380
1.4 โครงการที่ 4 โครงการประชาสัมพันธ์และขยายช่องทางการตลาดผ้าและผลิตภัณฑ์นวัตกรรมการสร้างสรรค์จังหวัดลำพูนสู่ตลาดสากล	(2)/(8)	1		การพัฒนาอุตสาหกรรม และหัตถอุตสาหกรรม สร้างสรรค์ สำนานา	กิจกรรม ประกอบด้วย 1 กิจกรรม	1. จำนวนผู้ได้รับอนุญาตให้ใช้ตราสัญลักษณ์ผลิตภัณฑ์จังหวัดลำพูน (Lamphun Brand) เพิ่มขึ้น จำนวนไม่น้อยกว่า 20 ราย 2. เกิดมูลค่าการค้าขาย และการเจรจาธุรกิจ จำนวนไม่น้อยกว่า 5 ล้านบาท	สำนักงานพาณิชย์ จังหวัดลำพูน	2,500,000
1.4.1 กิจกรรมการประชาสัมพันธ์และขยายช่องทางทางการตลาดผ้าและผลิตภัณฑ์นวัตกรรมการสร้างสรรค์จังหวัดลำพูนสู่ตลาดสากล					ดำเนินการจัดงานแสดงและจำหน่ายสินค้า และเจรจาการค้าออนไลน์และออฟไลน์ รูปแบบ Pavilion สำหรับผู้ประกอบการ จำนวนไม่น้อยกว่า 20 ราย ในงานแสดงสินค้าระดับประเทศ เช่น งาน STYLE Bangkok ฯลฯ จำนวน 1 ครั้ง เป็นเวลา 5 วัน			2,500,000

ประเด็นการพัฒนา (2) / โครงการตามแผนพัฒนาจังหวัด	ยุทธศาสตร์ชาติ (x) /แผนแม่บท (y) (7)	หมวดหมู่ของ แผนพัฒนา ฉบับที่ 13 (8)	ลำดับ ความสำคัญ (9)	แผนงาน (10)	กิจกรรมย่อย (11)	ตัวชี้วัดโครงการ (12)	หน่วยดำเนินงาน (13)	งบประมาณ (บาท) (14)
1.5 โครงการที่ 5 โครงการยกระดับผู้ประกอบการ SMEs เพื่อพัฒนาประสิทธิภาพและมุ่งสู่มาตรฐานระดับสากล	(2)/(3)	1		การพัฒนา อุตสาหกรรม และหัตถ อุตสาหกรรม สร้างสรรค์ ล้านนา	ประกอบด้วย 1 กิจกรรม	1. สถานประกอบการได้รับความรู้ในการยกระดับประสิทธิภาพในการแข่งขันด้านมาตรฐานสากลและอื่นๆ ที่สำคัญในการแข่งขันในตลาดสากล จำนวน 20 สถานประกอบการ/60 คน 2. สถานประกอบการได้รับการพัฒนาตามมาตรฐานและมีความพร้อมในการรับรองมาตรฐานสากล จำนวน 5 สถานประกอบการ	สำนักงาน อุตสาหกรรม จังหวัดลำพูน	1,000,000
1.5.1 กิจกรรมหลักที่ 1 กิจกรรมยกระดับผู้ประกอบการ SMEs เพื่อพัฒนาประสิทธิภาพและมุ่งสู่มาตรฐานระดับสากล					กิจกรรมหลักที่ 1 กิจกรรมประชาสัมพันธ์ รับสมัคร คัดเลือก ชี้แจงรายละเอียด และจัดอบรมด้านมาตรฐานและที่เกี่ยวข้อง กิจกรรมหลักที่ 2 กิจกรรมประเมินวิสัย กิจกรรมหลักที่ 3 กิจกรรมให้คำปรึกษาเชิงลึกด้านระบบคุณภาพมาตรฐาน การบริหารจัดการของสถานประกอบการ กิจกรรมหลักที่ 4 กิจกรรมเผยแพร่ความสำเร็จของสถานประกอบการที่พัฒนามาตรฐานพร้อมการเชื่อมโยงทางธุรกิจ			1,000,000
1.6 โครงการที่ 6 โครงการพัฒนาศักยภาพผู้นำคลื่นลูกใหม่ (Young Public and Private Collaboration : YPC) ในการขับเคลื่อนเศรษฐกิจจังหวัดลำพูน	(2)/(3)	1		การพัฒนา อุตสาหกรรม และหัตถ อุตสาหกรรม สร้างสรรค์ ล้านนา	ประกอบด้วย 1 กิจกรรม	ผู้เข้าร่วมโครงการมีการพัฒนาทักษะความรู้ ความสามารถ ในการพัฒนาจังหวัดลำพูนเพิ่มขึ้น และมีการสร้างเครือข่ายความร่วมมือระหว่างภาคราชการและภาคเอกชนในการพัฒนาจังหวัดลำพูนอย่างต่อเนื่อง จำนวนไม่น้อยกว่า 40 ราย	สำนักงานพาณิชย์ จังหวัดลำพูน	474,600

ประเด็นการพัฒนา (2) / โครงการตามแผนพัฒนาจังหวัด	ยุทธศาสตร์ชาติ (x) /แผนแม่บท (y) (7)	จุดหมายของ แผนพัฒนา ฉบับที่ 13 (8)	ลำดับ ความสำคัญ (9)	แผนงาน (10)	กิจกรรมย่อย (11)	ตัวชี้วัดโครงการ (12)	หน่วยงาน ดำเนินงาน (13)	งบประมาณ (บาท) (14)
1.6.1 กิจกรรมพัฒนาศึกษายภาพ ผู้นำคนรุ่นใหม่ (Young Public and Private Chamber of Commerce : YPC) ในการขับเคลื่อนเศรษฐกิจ จังหวัดลำพูน					กิจกรรมพัฒนาศึกษายภาพผู้นำคนรุ่นใหม่ (Young Public and Private Chamber of Commerce : YPC) ในการขับเคลื่อน เศรษฐกิจจังหวัดลำพูน จำนวน 3 วัน 2 คืน จำนวนไม่น้อยกว่า 40 ราย โดยการจัดกิจกรรมในรูปแบบการสร้าง เครือข่ายความร่วมมือระหว่างภาครัฐกับภาคเอกชนจังหวัดลำพูน เพื่อพัฒนาความพร้อมของผู้รุ่นใหม่ในการพัฒนาจังหวัด ทั้งด้าน เศรษฐกิจ ด้านการค้า และการลงทุน ตลอดจนเพื่อให้การขับเคลื่อน เศรษฐกิจจังหวัดลำพูนเกิดความยั่งยืน			474,600
1.7 โครงการที่ 7 โครงการพัฒนาผลิตภัณฑ์สินค้า ชุมชนจังหวัดลำพูนด้วยโมเดลเศรษฐกิจใหม่ BCG	(2)/(3)	1		การพัฒนา อุตสาหกรรม และหัตถ อุตสาหกรรม สร้างสรรค์ ล้ำนา	การพัฒนา อุตสาหกรรม และหัตถ อุตสาหกรรม สร้างสรรค์ ล้ำนา  ประกอบด้วย 1 กิจกรรม	1. ผลิตภัณฑ์ต้นแบบใหม่ที่ได้รับการพัฒนา ให้สอดคล้องกับความต้องการของตลาด จำนวน 20 ผลิตภัณฑ์ 2. ผลการสำรวจตลาด มีกลุ่มเป้าหมายให้ ความสนใจผลิตภัณฑ์ที่ได้รับการพัฒนาไม่ น้อยกว่าร้อยละ 60 3. ผลิตภัณฑ์ที่ได้รับการพัฒนา มีต้นทุนการ ผลิตที่ต่ำลง และสามารถสร้างมูลค่าเพิ่มได้ ไม่น้อยกว่าร้อยละ 15 4. ผลิตภัณฑ์ที่ได้รับการพัฒนา มีการปล่อย ก๊าซเรือนกระจกลดลงเฉลี่ยไม่น้อยกว่าร้อยละ 1	สำนักงานพัฒนา ชุมชนจังหวัดลำพูน	8,000,000

ประเด็นการพัฒนา (2) / โครงการตามแผนพัฒนาจังหวัด	ยุทธศาสตร์ชาติ (x) /แผนแม่บท (y) (7)	หมวดหมู่ของ แผนพัฒนา ฉบับที่ 13 (8)	ลำดับ ความสำคัญ (9)	แผนงาน (10)	กิจกรรมย่อย (11)	ตัวชี้วัดโครงการ (12)	หน่วยดำเนินงาน (13)	งบประมาณ (บาท) (14)
1.7.1 กิจกรรมพัฒนา ผลิตภัณฑ์ชุมชนด้วยโมเดลเศรษฐกิจ ใหม่ BCG					1. การสำรวจและประเมินผู้ประกอบการ ระบุปัญหาและความ ต้องการในการพัฒนาผลิตภัณฑ์ 2. การประชุมเชิงปฏิบัติการเสริมสร้างความรู้เกี่ยวกับการ พัฒนาผลิตภัณฑ์ชุมชนด้วยแนวคิดเศรษฐกิจใหม่ BCG 3. การลงพื้นที่ให้คำปรึกษาเชิงลึกและสนับสนุนการพัฒนา ผลิตภัณฑ์ต้นแบบด้วยกระบวนการ Upcycle 4. การทดสอบตลาด			8,000,000
ประเด็นการพัฒนาที่ 3 เมืองแห่งเกษตรสุขภาพและ เกษตรนวัตกรรมสร้างสรรค์								11,259,790
1. โครงการของจังหวัด (3) 1.1 โครงการปรับ เปลี่ยน ปลูก การเกษตรลดการเผาทำลาย ลดหมอกควันป่า	(2)/(3)	1		พัฒนาการ ผลิตตามระบบ เกษตรกรรม ยั่งยืน เชื่อมโยงผู้ อุตสาหกรรม แปรรูปขั้นสูง	ประกอบด้วย 7 กิจกรรม	1. เกษตรกรในพื้นที่ตำบลก้อ หมู่ที่ 1-4 มี องค์ความรู้ในการทำเกษตร ทั้งด้าน พืช ด้านปศุสัตว์ และด้านประมง 2. เกษตรกรในพื้นที่ตำบลก้อ หมู่ที่ 1-4 สามารถเพิ่มรายได้ จากการจัดการหน่วย สินค้าทางการเกษตร 3. ชุมชนเกษตรกรต้นแบบมีการ ปรับเปลี่ยนพฤติกรรมการปลูกพืชไร่ เชิงเดี่ยวเป็นพืชทางเลือกอื่นๆ		4,335,890

ประเด็นการพัฒนา (2) / โครงการตามแผนพัฒนาจังหวัด	ยุทธศาสตร์ชาติ (x) / แผนแม่บท (y)	จุดหมายของ แผนพัฒนา ฉบับที่ 13 (8)	ลำดับ ความสำคัญ (9)	แผนงาน (10)	กิจกรรมย่อย (11)	ตัวชี้วัดโครงการ (12)	หน่วยงาน ดำเนินงาน (13)	งบประมาณ (บาท) (14)
1.1.1 กิจกรรมหลักที่ 1 กิจกรรมส่งเสริมการ ปรับเปลี่ยนการปลูกพืชเพื่อแก้ไขปัญหากาแฟอย่างยั่งยืน					<ol style="list-style-type: none"> <li>จัดทำแผนบริหารจัดการเมล็ดพันธุ์หรือใช้ทางการเกษตรตาม บริบทพื้นที่ งบประมาณ 36,800 บาท</li> <li>อบรมถ่ายทอดความรู้การจัดการวัสดุเหลือใช้ทางการเกษตรและ การปรับเปลี่ยนพื้นที่ปลูกพืชไร่เชิงเดี่ยวเป็นไม้ยืนต้นเพื่อลดการเผา อย่างยั่งยืน งบประมาณ 74,000 บาท</li> <li>แปลงเรียนรู้การปรับเปลี่ยนพื้นที่ปลูกพืชไร่เชิงเดี่ยวเป็นไม้ยืนต้น งบประมาณ 90,000 บาท</li> </ol>		สำนักงานเกษตร จังหวัดลำพูน	200,800
1.1.2 กิจกรรมหลักที่ 2 กิจกรรมส่งเสริมการเพิ่ม ประสิทธิภาพการผลิตและการใช้ประโยชน์ได้อย่างยั่งยืน					<ol style="list-style-type: none"> <li>ถ่ายทอดความรู้ ความเข้าใจ เรื่องการปลูกกาแฟ (คัดเลือกสายพันธุ์, บำรุงรักษา) สาธิต/ฝึกปฏิบัติปลูกได้ ขยายพันธุ์ได้ เป้าหมาย เกษตรกร 30 ราย งบประมาณ 10,800 บาท</li> <li>ถ่ายทอดความรู้และศึกษาดูงานการแปรรูป เทคโนโลยีและ นวัตกรรมการยืดอายุผลิตภัณฑ์กาแฟ (อบรม 1 วัน ศึกษาดูงาน 1 วัน) เป้าหมายเกษตรกร 30 ราย งบประมาณ 21,990 บาท</li> <li>จุดสาธิตการผลิตได้อย่างมีประสิทธิภาพ เป้าหมายแปลงสาธิต 3 จุด งบประมาณ 19,590 บาท</li> <li>การพัฒนาคุณภาพปัจจัยการผลิตเพื่อเพิ่มระดับความอุดม สมบูรณ์ของดิน และลดการเผา เป้าหมายเกษตรกร 30 ราย งบประมาณ 10,800 บาท</li> <li>การบริหารจัดการโครงการ ติดตามและประเมินผล งบประมาณ 13,920 บาท</li> </ol>		ศูนย์ส่งเสริมและ พัฒนาอาชีพ การเกษตร จังหวัด ลำพูน (เกษตรที่สูง)	77,100

ประเด็นการพัฒนา (2) / โครงการตามแผนพัฒนาจังหวัด	ยุทธศาสตร์ชาติ (x) /แผนแม่บท (y) (7)	หมายเหตุของ แผนพัฒนา ฉบับที่ 13 (8)	ลำดับ ความสำคัญ (9)	แผนงาน (10)	กิจกรรมย่อย (11)	ตัวชี้วัดโครงการ (12)	หน่วยงาน ดำเนินงาน (13)	งบประมาณ (บาท) (14)
1.1.3 กิจกรรมการสร้างอาหาร สัตว์น้ำเป็นต้นแบบผสมผสานภายใต้ชุมชนกือ โมเดล					<p>1. คัดเลือกและประชุมชี้แจงโครงการ ฯ เกษตรกร จำนวน 40 ราย งบประมาณ 12,800 บาท</p> <p>2.ฝึกอบรมเชิงปฏิบัติการให้ความรู้แก่เกษตรกร งบประมาณ 47,600 บาท</p> <p>3. มอบปัจจัยการผลิต (จุตสาธิต 4 จุด (คัดเลือก 1 จุด: 10 ราย : 1 หมู่บ้าน)) และเกษตรกรอีก 36 ราย รวมเป็น 40 ราย งบประมาณ 359,200 บาท</p> <p>4. รับฟังความคิดเห็นของเกษตรกร ประชาชน สสำรวจจัดเก็บข้อมูล เพื่อนำมาวิเคราะห์ประมวลผลความคุ้มค่าของโครงการ และปัญหา อุปสรรคเพื่อนำมาต่อยอดขยายผลในปีถัดไป (การเตรียมพื้นที่หลังการฝึกอบรม/การเตรียมพื้นที่ก่อนปล่อย สัตว์ น้ำ และการติดตามการดำเนินโครงการให้เป็นไปตามแผนงานและ ถูกต้องตามหลักวิชาการ) งบประมาณ 27,000 บาท</p>		สำนักงานประมง จังหวัดลำพูน	205,990
1.1.4 กิจกรรมการพัฒนาการ เลี้ยงโคเนื้อคุณภาพ ชุมชนบ้านน้ำก้อ หมู่ที่ 1 - 4 ตำบลก้อ อำเภอลี้ จังหวัดลำพูน					<p>1. ชี้แจงทำความเข้าใจโครงการและคัดเลือกเกษตรกรผู้เลี้ยงโคเนื้อ ที่สนใจเข้าร่วมโครงการฯ จำนวน 1 อำเภอ เกษตรกร จำนวน 30 ราย</p> <p>2. จัดฝึกอบรมให้ความรู้เกษตรกรที่เข้าร่วมโครงการฯ หลักสูตร “การผลิตโคเนื้อคุณภาพและการส่งเสริมให้พัฒนาฟาร์มเข้าสู่ระบบ ป้องกันโรคและการเลี้ยงสัตว์ที่เหมาะสม(GFM) และเตรียมความ พร้อมเข้าสู่มาตรฐานฟาร์มโคเนื้อ(GAP)”</p> <p>3. ตรวจเยี่ยมฟาร์มเกษตรกรที่เข้าร่วมโครงการโดยปศุสัตว์อำเภอ/ เจ้าหน้าที่</p> <p>4. ตรวจประเมินฟาร์มที่ยื่นขอรับรองฟาร์มที่มีระบบป้องกันโรคโดย เจ้าหน้าที่ปศุสัตว์</p>		สำนักงานปศุสัตว์ จังหวัดลำพูน	92,500



ประเด็นการพัฒนา (2) / โครงการตามแผนพัฒนาจังหวัด	ยุทธศาสตร์ชาติ (x) /แผนแม่บท (y) (7)	หมวดหมู่ของ แผนพัฒนา ฉบับที่ 13 (8)	ลำดับ ความสำคัญ (9)	แผนงาน (10)	กิจกรรมย่อย (11)	ตัวชี้วัดโครงการ (12)	หน่วยงาน ดำเนินงาน (13)	งบประมาณ (บาท) (14)
1.2 โครงการเพิ่มศักยภาพการผลิต สินค้าเกษตรเพื่อสร้างมูลค่า	(2)/(3)	1		พัฒนาการผลิตตามระบบ เกษตรกรรม ยั่งยืน เชื่อมโยงสู่ อุตสาหกรรม แปรรูปขั้นสูง	ประกอบด้วย 4 กิจกรรม	1. เกษตรกรผู้ผลิตลำไย/มะม่วง ได้รับการถ่ายทอดความรู้ตามระบบมาตรฐาน GAP จำนวน 1,000 ราย และได้รับการรับรองมาตรฐานแปลง GAP ไม่น้อยกว่าร้อยละ 80 2. เกษตรกรผู้ผลิตลำไย/มะม่วง ได้รับการถ่ายทอดองค์ความรู้ นวัตกรรมเทคโนโลยีการผลิตสินค้าเกษตรคุณภาพตามความต้องการของตลาด จำนวน 200 ราย 3. กลุ่มเกษตรกร/กลุ่มวิสาหกิจชุมชน/กลุ่มเกษตรกรแปลงใหญ่ ได้รับการถ่ายทอดความรู้ นวัตกรรมและเทคโนโลยีด้านการแปรรูปผลิตภัณฑ์ลำไย/มะม่วง และผลิตภัณฑ์จากสินค้าเกษตรอื่นๆ จำนวน 10 กลุ่ม/ 50 ราย 4. ผู้ลดการค้าและการเจรจาธุรกิจการค้า ไม่น้อยกว่า 3 ล้านบาท	สำนักงานเกษตร จังหวัดลำพูน	3,169,700
1.2.1 กิจกรรมหลักที่ 1 กิจกรรมยกระดับการผลิตและคุณภาพผลผลิตสินค้าเกษตรสู่มาตรฐาน GAP					- ยกระดับการผลิตและคุณภาพผลผลิตสินค้าเกษตรสู่มาตรฐาน GAP โดยการอบรมเกษตรกรเข้าสู่ระบบมาตรฐาน GAP (เกษตรกรผู้ผลิตลำไย/มะม่วง จำนวน 1,000 ราย/1 วัน) ติดตามให้คำปรึกษาแนะนำ และประเมินแปลงเบื้องต้น เพื่อส่งต่อให้สำนักงานเกษตรเขตที่ 1 ดำเนินการตรวจรับรอง			512,000
1.2.2 กิจกรรมหลักที่ 2 กิจกรรมยกระดับการผลิตสินค้าเกษตรคุณภาพ					จัดงานรมรณรงค์ถ่ายทอดเทคโนโลยีการผลิตลำไย/มะม่วงคุณภาพ โดยการอบรมถ่ายทอดเทคโนโลยีการผลิตลำไย/มะม่วงคุณภาพ และสัปดาห์เทคโนโลยี ณ แปลงเกษตรต้นแบบ (เกษตรกรผู้ผลิตลำไย/มะม่วง จำนวน 200 ราย/1 ครั้ง)			189,600



ประเด็นการพัฒนา (2) / โครงการตามแผนพัฒนาจังหวัด	ยุทธศาสตร์ชาติ (x) /แผนแม่บท (y) (7)	หมวดหมู่ของ แผนพัฒนา ฉบับที่ 13 (8)	ลำดับ ความสำคัญ (9)	แผนงาน (10)	กิจกรรมย่อย (11)	ตัวชี้วัดโครงการ (12)	หน่วยดำเนินงาน (13)	งบประมาณ (บาท) (14)
1.2.3 กิจกรรมหลักที่ 3 กิจกรรมส่งเสริมการแปรรูปผลิตภัณฑ์ลำไย/มะม่วง และสินค้าเกษตรอื่นๆ เพื่อเพิ่มมูลค่า					- พัฒนากลุ่มเกษตรกร/กลุ่มวิสาหกิจชุมชน/กลุ่มเกษตรกรแปลงใหญ่ ให้ความรู้ เรื่อง นวัตกรรม และเทคโนโลยี ด้านการแปรรูปผลิตภัณฑ์ลำไย/มะม่วง และผลิตภัณฑ์จากสินค้าเกษตรอื่นๆ รวมไปถึงบรรจุภัณฑ์ที่เหมาะสมกับผลิตภัณฑ์ (จำนวน 50 ราย /2 วัน)			518,100
1.2.4 กิจกรรมหลักที่ 4 กิจกรรมประชาสัมพันธ์ขยายช่องทางจำหน่ายสินค้าเกษตรปลอดภัยและของดีจังหวัดลำพูน					1.จัดงานประชาสัมพันธ์แสดงสินค้าและจำหน่ายสินค้า ในพื้นที่จังหวัดเชียงใหม่ จำนวน 1 ครั้ง ระยะเวลา 2 วัน (งบประมาณ 450,000 บาท) 2.จัดงานประชาสัมพันธ์แสดงสินค้าและจำหน่ายสินค้า ในพื้นที่กรุงเทพฯ/ปริมณฑล/หรือจังหวัดในภูมิภาคอื่นๆ ที่มีศักยภาพ จำนวน 1 ครั้ง ระยะเวลา 3 วัน (งบประมาณ 1,500,000 บาท)			1,950,000
1.3 โครงการที่ 3 โครงการเกษตรสุขภาพรักษ์สิ่งแวดล้อม	(2)/(3)	1		พัฒนาการผลิตตามระบบเกษตรกรรมยั่งยืน เชื่อมโยงสู่อุตสาหกรรมแปรรูปขั้นสูง	ประกอบด้วย 5 กิจกรรม	1. เกษตรกรในพื้นที่จังหวัดลำพูน ด้านพืช ปศุสัตว์ ประมง ได้รับองค์ความรู้การผลิตสินค้าปลอดภัยเพิ่มขึ้น ดังนี้ - ด้านพืช แยกเป็นพืชอาหารปลอดภัย 300 ราย และส่งเสริมการใช้แทนแดง 120 ราย - ด้านปศุสัตว์ จำนวน 160 ราย - ด้านประมง จำนวน 30 ราย 2. ประชาชนในพื้นที่จังหวัดลำพูนและจังหวัดใกล้เคียง ได้บริโภคสินค้าเกษตรปลอดภัย		3,234,400

ประเด็นการพัฒนา (2) / โครงการตามแผนพัฒนาจังหวัด	ยุทธศาสตร์ชาติ (x) /แผนแม่บท (y) (7)	จุดหมายของ แผนพัฒนา ฉบับที่ 13 (8)	ลำดับ ความสำคัญ (9)	แผนงาน (10)	กิจกรรมย่อย (11)	ตัวชี้วัดโครงการ (12)	หน่วยดำเนินงาน (13)	งบประมาณ (บาท) (14)
1.3.1 กิจกรรมส่งเสริมและ พัฒนาการกลุ่มผลิตพืชอาหารปลอดภัยลำพูน					กิจกรรมย่อยที่ 1 ประชุมชี้แจงเชื่อมโยงกลุ่มเกษตรกรเพื่อวางแผนการผลิตพืช ตามความต้องการของตลาด ขั้นตอนการดำเนินโครงการ และสำรวจข้อมูลผลิตพืชพื้นฐานของกลุ่ม กิจกรรมย่อยที่ 2 มีอบรมเชิงปฏิบัติการ (6 กลุ่ม ๆ ละ 2 วัน) กิจกรรมย่อยที่ 3 ศึกษาดูงานการผลิตพืชผักปลอดภัย วิทยาลัยชุมชนกลุ่มผลิตพืชผักปลอดภัย ตำบลโม่เมือง อำเภอบ้านโฮ้ง ศูนย์ขยายพันธุ์พืชที่ 8 จังหวัดลำพูน) จำนวน 2 วัน กิจกรรมย่อยที่ 4 การสร้างค่านิยมอาหาร มีกฎบัตรการขยายพื้นที่ลดต้นทุนลดต้นทุนด้วยการนำวัสดุเหลือใช้ทางการเกษตรมาทำปุ๋ยหมัก ทำวัสดุปลูกพืช และทำวัสดุเพาะเห็ด อาหารธรรมชาติในแปลงต้นแบบ, สาธิตการทำหัวเชื้อเพื่อลดต้นทุนสร้างอาหารอินทรีย์ และสนับสนุนกลุ่มเพื่อเพื่อสร้างอาชีพแก่กลุ่มเกษตรกร กิจกรรมย่อยที่ 5 สำรวจ ติดตามความก้าวหน้า ประเมินผลผลิต ความคุ้มค่าหลังเข้าร่วมโครงการและสรุปผลดำเนินการเป็นรูปเล่ม		ศูนย์ขยายพันธุ์พืชที่ 8 จังหวัดลำพูน	2,000,000
1.3.2 กิจกรรมหลักที่ 2 กิจกรรมส่งเสริมการใช้ แผนแดงเพื่อลดต้นทุนการผลิตและแปรรูปสิ่งแวดลอม					1. อบรมพัฒนาทักษะความรู้แก่เกษตรกรในการผลิตแผนแดงเพื่อใช้ในการเกษตร (เกษตรกร 120 ราย/1 วัน) 2. จัดทำแปลงแม่พันธุ์ขยายแผนแดง/แปลงสาธิต พร้อมจัดซื้อวัสดุ สำหรับการผลิตขยายแผนแดง/แปลงสาธิต (จำนวน 4 จุด)		สำนักงานเกษตร จังหวัดลำพูน	109,000
1.3.3 กิจกรรมหลักที่ 3 กิจกรรมส่งเสริมการใช้ ไข่และเปิดใช้ระบบเกษตรสุขภาพวิถีและเปิดใช้แบบลดต้นทุน					กิจกรรมย่อยที่ 1 การเลี้ยงไก่ไข่และเปิดใช้ระบบเกษตรสุขภาพ วิถีซึ่งสิ่งแวดล้อมและการผลิตอาหารไก่ไข่และเปิดใช้แบบลดต้นทุน กิจกรรมย่อยที่ 2 การแปรรูปไข่เพื่อสร้างมูลค่าเพิ่ม		สำนักงานปศุสัตว์ จังหวัดลำพูน	553,600

ประเด็นการพัฒนา (2) / โครงการตามแผนพัฒนาจังหวัด	ยุทธศาสตร์ชาติ (x) /แผนแม่บท (y) (7)	หมวดหมู่ของ แผนพัฒนา ฉบับที่ 13 (8)	ลำดับ ความสำคัญ (9)	แผนงาน (10)	กิจกรรมย่อย (11)	ตัวชี้วัดโครงการ (12)	หน่วยดำเนินงาน (13)	งบประมาณ (บาท) (14)
1.3.4 กิจกรรมหลักที่ 4 กิจกรรมส่งเสริมและ พัฒนาการกลุ่มเลี้ยงสัตว์น้ำปลอดภัยลำพูน					<p>กิจกรรมย่อยที่ 1 ประชุมชี้แจงวัตถุประสงค์ ขั้นตอนการดำเนินงานโครงการ และสำรวจข้อมูลผลิตภัณฑ์พื้นฐานของกลุ่ม งบประมาณ 8,590 บาท</p> <p>กิจกรรมย่อยที่ 2 มีกอบรมเชิงปฏิบัติการ (2 กลุ่มๆ ละ 3 วัน) งบประมาณ 149,910 บาท</p> <p>กิจกรรมย่อยที่ 3 แลกเปลี่ยนเรียนรู้กลุ่มต้นแบบการเลี้ยงปลาชนิดอินทรีย์ (สาขากิจชุมชนบ้านทุ่งต้อม จังหวัดเชียงราย) จำนวน 2 วัน 1 คืน งบประมาณ 103,700 บาท</p> <p>กิจกรรมย่อยที่ 4 ลดต้นทุนด้วยการนำวัสดุเหลือใช้ทางการเกษตร มาทำอาหารสมทบเพิ่ม อาหารธรรมชาติในแหล่งน้ำชุมชนต้นแบบ, สาธิตการทำอาหารปลาอินทรีย์ และสนับสนุนลูกพันธุ์ปลาอินทรีย์ให้แก่กลุ่มเกษตรกร งบประมาณ 212,150 บาท</p> <p>กิจกรรมย่อยที่ 5 รับผิดชอบต่อสังคม จัดทำข้อมูลผลิตภัณฑ์ และถอดบทเรียน หลังเข้าร่วมโครงการเพื่อนำไปประมวลผลวิเคราะห์ความคุ้มค่า และปัญหาอุปสรรคของโครงการเพื่อนำไปเป็นแนวทางต่อยอดในปีถัดไป งบประมาณ 31,100 บาท</p>		สำนักงานประมง จังหวัดลำพูน	505,450
1.3.5 กิจกรรมหลักที่ 5 จัดเวทีชุมชนสร้างการมี ส่วนร่วมในการจัดทำแผนการผลิตสินค้าเกษตรปลอดภัย					<p>จัดเวทีชุมชนสร้างการมีส่วนร่วมในการจัดทำแผนการผลิตสินค้าเกษตรปลอดภัย Work shop การจัดทำแผนการผลิตสินค้าเกษตรปลอดภัย การเข้าสู่การรับรองมาตรฐาน การสร้างความเข้าใจ BCG model และการวางแผนบริหารจัดการการผลิตและวัสดุเหลือใช้ ตามกรอบ BCG model โดยใช้นวัตกรรมมาประยุกต์ใช้เพื่อสร้างมูลค่าเพิ่ม</p>		สำนักงานเกษตร และสหกรณ์จังหวัด ลำพูน	66,350

ประเด็นการพัฒนา (2) / โครงการตามแผนพัฒนาจังหวัด	ยุทธศาสตร์ชาติ (x) /แผนแม่บท (y) (7)	จุดหมายของ แผนพัฒนา ฉบับที่ 13 (8)	ลำดับ ความสำคัญ (9)	แผนงาน (10)	กิจกรรมย่อย (11)	ตัวชี้วัดโครงการ (12)	หน่วยงาน ดำเนินงาน (13)	งบประมาณ (บาท) (14)
1.4 โครงการที่ 4 โครงการป้องกันและกำจัดศัตรูไม้ ผล (แมลงวันผลไม้ และด้วงวงเจาะเมล็ดมะม่วง) แบบผสมผสาน จังหวัดลำพูน	(2)/(3)	1		พัฒนาการ ผลิตตามระบบ เกษตรกรรม ยั่งยืน เชื่อมโยงสู่ อุตสาหกรรม แปรรูปขั้นสูง	ประกอบด้วย 3 กิจกรรม	1) เกษตรกรผู้ปลูกไม้ผล (ถ้าใช่, มะม่วง) ได้รับความรู้และพัฒนาทักษะ ในการ ป้องกันและกำจัดศัตรูไม้ผลแบบ ผสมผสาน ร้อยละ 100 2) เกษตรกรสามารถลดการระบาดของ ศัตรูไม้ผล (แมลงวันผลไม้, ด้วงวงเจาะ เมล็ดมะม่วงได้ ร้อยละ 10	สำนักงานเกษตร จังหวัดลำพูน	519,800
1.4.1 กิจกรรมหลักที่ 1 กิจกรรมพัฒนาความรู้ ด้านการป้องกันและกำจัดศัตรูไม้ผล (แมลงวันผลไม้ ด้วง วงเจาะเมล็ดมะม่วง) แบบผสมผสาน					- อบรมถ่ายทอดความรู้ด้านการป้องกันและกำจัดศัตรูไม้ผล (แมลงวันผลไม้ และด้วงวงเจาะเมล็ดมะม่วง) แบบผสมผสาน จำนวน 200 ราย - จัดซื้อ/สนับสนุนวัสดุ และสารชีวภัณฑ์เพื่อป้องกันและกำจัด แมลงวันผลไม้ และด้วงวงเจาะเมล็ดมะม่วง			382,000
1.4.2 กิจกรรมหลักที่ 2 กิจกรรมรณรงค์ป้องกัน กำจัดศัตรูไม้ผล (แมลงวันผลไม้ ด้วงวงเจาะเมล็ดมะม่วง)					- จัดงานวันรณรงค์ป้องกันและกำจัดแมลงวันผลไม้ และด้วงวง เจาะเมล็ดมะม่วง			93,600
1.4.3 กิจกรรมหลักที่ 3 กิจกรรมประชาสัมพันธ์ การป้องกันและกำจัดแมลงวันผลไม้ และด้วงวงเจาะ เมล็ดมะม่วงแบบผสมผสาน					- จัดทำแผ่นพับ ป้ายประชาสัมพันธ์ และชุดนิทรรศการในการ เผยแพร่ความรู้			44,200
ประเด็นการพัฒนาที่ 4 เมืองแห่งความมั่นคง มั่งคั่ง ยั่งยืน								99,420,500
1. โครงการของจังหวัด (3)								99,420,500

ประเด็นการพัฒนา (2) / โครงการตามแผนพัฒนาจังหวัด	ยุทธศาสตร์ชาติ (x) /แผนแม่บท (y) (7)	หมวดหมู่ของ แผนพัฒนา ฉบับที่ 13 (8)	ลำดับ ความสำคัญ (9)	ผลงาน (10)	กิจกรรมย่อย (11)	ตัวชี้วัดโครงการ (12)	หน่วยดำเนินงาน (13)	งบประมาณ (บาท) (14)
1.1 โครงการที่ 1 โครงการเสริมสร้างประสิทธิภาพ ความเข้มแข็งภายในหมู่บ้านและชุมชน	(1)/(1)			การเสริมสร้าง ความมั่นคง ภายใน	ประกอบด้วย 1 กิจกรรม	1. ขุดรื้อรักษาความปลอดภัยหมู่บ้าน (ชรบ.) เข้ารับการฝึกอบรม จำนวน 800 คน 2. ขุดรื้อรักษาความปลอดภัยหมู่บ้าน (ชรบ.) มีความรู้ความเข้าใจ ในบทบาท หน้าที่ และภารกิจกรเป็นผู้ช่วยเหลือ เจ้าหน้าที่ของรัฐในการปฏิบัติหน้าที่ ระดับ 3 3. ขุดรื้อรักษาความปลอดภัยหมู่บ้าน (ชรบ.) มีความพึงพอใจในการฝึกอบรม ระดับ 3 4. จำนวนหมู่บ้าน/ชุมชนเข้มแข็งเพิ่มขึ้น ร้อยละ 10	ที่ทำการปกครอง จังหวัดลำพูน	1,971,200
1.1.1 กิจกรรมหลักที่ 1 กิจกรรมฝึกอบรมจัดตั้ง/ ทบทวนชุดรักษาความปลอดภัยหมู่บ้าน (ชรบ.) เพื่อเพิ่ม ประสิทธิภาพและความเข้มแข็งในการรักษาความ ปลอดภัยหมู่บ้าน ประจำปี พ.ศ.2569					ฝึกอบรมจัดตั้ง/ทบทวนชุดรักษาความปลอดภัยหมู่บ้าน (ชรบ.) เพื่อ เพิ่มประสิทธิภาพและความเข้มแข็งในการรักษาความปลอดภัย หมู่บ้าน ประจำปี พ.ศ.2569 จำนวน 8 อำเภอ ละ 1 รุ่นๆ รวม จำนวน 800 คน หรือตามความเหมาะสมของแต่ละพื้นที่			1,971,200
1.2 โครงการที่ 2 โครงการป้องกันและแก้ไขปัญหา การล่าสัตว์ป่า ปิงงบประมาณ พ.ศ. 2569	(3)/(13)	9		พัฒนาคุณภาพ ชีวิต แก้ไข ปัญหาความ ยากจน พัฒนา ผู้สูงอายุ และ พัฒนาทักษะ ฝีมือแรงงาน	ประกอบด้วย 4 กิจกรรม	จำนวนผู้ล่าสัตว์ป่าของจังหวัด ลำพูนลดลงจากปีที่ผ่านมาร้อยละ 5	สำนักงาน สาธารณสุขจังหวัด ลำพูน	1,508,600

ประเด็นการพัฒนา (2) / โครงการตามแผนพัฒนาจังหวัด	ยุทธศาสตร์ชาติ (x) /แผนแม่บท (y) (7)	จุดหมายของ แผนพัฒนา ฉบับที่ 13 (8)	ลำดับ ความสำคัญ (9)	แผนงาน (10)	กิจกรรมย่อย (11)	ตัวชี้วัดโครงการ (12)	หน่วยดำเนินงาน (13)	งบประมาณ (บาท) (14)
1.2.1 กิจกรรมหลักที่ 1 กิจกรรมพัฒนาการดูแล สุขภาพจิตผ่านกลไกคณะกรรมการ				ประชุมคณะกรรมการ/คณะทำงาน	- กิจกรรมการดูแลและเฝ้าระวังเด็กทางอารมณ์และพฤติกรรม - สัทธิบริครูและบุคลากรทางการศึกษา- - อบรมหลักสูตร Hero Consultant - อบรม Teen Safe เพื่อการยอมรับและพัฒนาตนเองในโรงเรียน กลุ่มเสี่ยง			45,000
1.2.2 กิจกรรมหลักที่ 2 กิจกรรมเพื่อป้องกัน และ แก้ไขปัญหาสุขภาพจิตเด็กและวัยรุ่น								262,000
1.2.3 กิจกรรมหลักที่ 3 กิจกรรมพัฒนารูปแบบ เครือข่ายบูรณาการเพื่อป้องกันการฆ่าตัวตายในชุมชน					-เสริมสร้างพลังชุมชนในการแก้ไขปัญหาสุขภาพจิต			516,300
1.2.4 กิจกรรมหลักที่ 4 กิจกรรมสร้างความ ตระหนักรู้แก่ส่วนร่วมในชุมชนและหน่วยงานเพื่อ ป้องกันและแก้ไขปัญหาสุขภาพจิตของจังหวัดลำพูน				- การประชุมพัฒนารูปแบบเครือข่ายบูรณาการ				685,300
1.3 โครงการที่ 3 โครงการรณรงค์ป้องกันและแก้ไข ปัญหายาเสพติด TO BE NUMBER ONE จังหวัดลำพูน ปีงบประมาณ พ.ศ. 2569	(1)/(1)	8		พัฒนาคุณภาพ ชีวิต แก้ไข ปัญหาความ ยากจน พัฒนา ผู้สูงอายุ และ พัฒนาทักษะ ฝีมือแรงงาน	1. จำนวนชมรม TO BE NUMBER ONE ในแต่ละประเภท เพิ่มขึ้นร้อยละ 10 2. ทุกอำเภอ ดำเนินการ อำเภอ TO BE NUMBER ONE 3. จำนวนศูนย์เพื่อนใจ TO BE NUMBER ONE เพิ่มขึ้นอำเภอละ 1 แห่ง 4. กลุ่มเป้าหมายเข้าร่วมกิจกรรม ร้อยละ 100 (รายกิจกรรมย่อย)	สำนักงาน สาธารณสุขจังหวัด ลำพูน	3,440,000	
1.3.1 กิจกรรมหลักที่ 1 กิจกรรมสร้างและพัฒนา ศักยภาพเครือข่ายชมรม TO BE NUMBER ONE				กิจกรรมย่อยที่ 1 อบรมแกนนำ กิจกรรมย่อยที่ 2 พัฒนาเครือข่ายชมรม กิจกรรมย่อยที่ 3 ประชุมจัดทำแผนยุทธศาสตร์ กิจกรรมย่อยที่ 4 ขับเคลื่อนอำเภอ TO BE NUMBER ONE กิจกรรมย่อยที่ 5 ประชุมคณะกรรมการฯ				993,700

ประเด็นการพัฒนา (2) / โครงการตามแผนพัฒนาจังหวัด	ยุทธศาสตร์ชาติ (x) / แผนแม่บท (y) (7)	หมวดหมู่ของแผนพัฒนาฯ ฉบับที่ 13 (8)	ลำดับความสำคัญ (9)	แผนงาน (10)	กิจกรรมย่อย (11)	ตัวชี้วัดโครงการ (12)	หน่วยงานดำเนินงาน (13)	งบประมาณ (บาท) (14)
1.3.2 กิจกรรมหลักที่ 2 กิจกรรมสนับสนุนสมาชิกเข้าร่วมกิจกรรมโครงการฯ					กิจกรรมย่อยที่ 1 TO BE NUMBER ONE IDOL กิจกรรมย่อยที่ 2 TO BE NUMBER ONE Dancercise กิจกรรมย่อยที่ 3 TO BE NUMBER ONE Camp			383,960
1.3.3 กิจกรรมหลักที่ 3 กิจกรรมจัดมหกรรมรวมพลสมาชิก TO BE NUMBER ONE จังหวัดลำพูน					จัดมหกรรมรวมพลสมาชิก TO BE NUMBER ONE จังหวัดลำพูน			110,000
1.3.4 กิจกรรมหลักที่ 4 กิจกรรมเข้าร่วมนำเสนอผลการดำเนินงานโครงการฯ ระดับประเทศ					กิจกรรมย่อยที่ 1 เข้าร่วมนำเสนอผลการดำเนินงานโครงการฯ ระดับประเทศ			1,952,340
1.4 โครงการที่ 4 โครงการหมู่บ้านต้นแบบที่ว่างสร้างอาหาร	(1,2)/(1)	1		พัฒนาคุณภาพชีวิต แก้ไขปัญหาความยากจน พัฒนาผู้สูงอายุ และพัฒนาทักษะฝีมือแรงงาน	ประกอบด้วย 4 กิจกรรม	1. มีหมู่บ้านต้นแบบที่ว่างสร้างอาหาร จังหวัดลำพูน จำนวน 50 หมู่บ้าน 2. ร้อยละ 100 ของครัวเรือนในหมู่บ้านต้นแบบฯ ใช้พื้นที่ว่างในครัวเรือนของตนเองในการสร้างควมมั่นคงด้านอาหาร 3. มีคลังอาหารของหมู่บ้านอย่างน้อย หมู่บ้านละ 1 แห่ง	สำนักงานพัฒนาชุมชนจังหวัดลำพูน	3,369,500
1.4.1 กิจกรรมหลักที่ 1 กิจกรรมประชุมเชิงปฏิบัติการแกนนำหมู่บ้านต้นแบบที่ว่างสร้างอาหาร					จัดการประชุมเชิงปฏิบัติการแกนนำหมู่บ้านต้นแบบที่ว่างสร้างอาหาร			228,600
1.4.2 กิจกรรมหลักที่ 2 กิจกรรมประชุมเชิงปฏิบัติการครัวเรือนต้นแบบที่ว่างสร้างอาหาร					ประชุมเชิงปฏิบัติการครัวเรือนต้นแบบที่ว่างสร้างอาหาร			2,340,900
1.4.3 กิจกรรมหลักที่ 3 กิจกรรมถอดบทเรียนและจัดแสดงผลสำเร็จหมู่บ้านต้นแบบที่ว่างสร้างอาหาร					ถอดบทเรียนและจัดแสดงผลสำเร็จหมู่บ้านต้นแบบที่ว่างสร้างอาหาร			600,000
1.4.4 กิจกรรมหลักที่ 4 กิจกรรมประชาสัมพันธ์โครงการที่ว่างสร้างอาหาร					ประชาสัมพันธ์กิจกรรมที่ว่างสร้างอาหาร			200,000

ประเด็นการพัฒนา (2) / โครงการตามแผนพัฒนาจังหวัด	ยุทธศาสตร์ชาติ (x) /แผนแม่บท (y) (7)	หมวดหมู่ของ แผนพัฒนา ฉบับที่ 13 (8)	ลำดับ ความสำคัญ (9)	แผนงาน (10)	กิจกรรมย่อย (11)	ตัวชี้วัดโครงการ (12)	หน่วยงาน (13)	งบประมาณ (บาท) (14)
1.5 โครงการที่ 5 โครงการก่อสร้างเขื่อนป้องกันตลิ่ง ริมแม่น้ำลำ บ้านทุ่งโป่ง หมู่ที่ 2 ตำบลเหล่ายาว อำเภอ บ้านเสด็จ จังหวัดลำพูน	(5)/(19)	11		อนุรักษ์และ ฟื้นฟูป่าต้นน้ำ พัฒนาระบบ บริหารจัดการ น้ำที่มีความ สมดุลและ ป้องกันและ แก้ไขปัญหา หมอกควัน	กิจกรรมก่อสร้างเขื่อนป้องกันตลิ่งริมแม่น้ำลำ บ้านทุ่งโป่ง หมู่ที่ 2 ต.เหล่ายาว อำเภอบ้านเสด็จ จังหวัดลำพูน ความยาวไม่น้อยกว่า 200 เมตร	1. สามารถป้องกันความเสียหายที่มีต่อ เพิ่มขึ้น 2. สามารถป้องกันความเสียหายที่มีต่อ ทรัพย์สินของราษฎร และสิ่งก่อสร้าง สาธารณะประโยชน์อื่น ๆ ได้เพิ่มขึ้น 3. มีระบบป้องกันความเสียหายจากการ กัดเซาะตลิ่งเพิ่มขึ้น	สำนักงานโยธา การและผังเมือง จังหวัดลำพูน	8,000,000
1.6 โครงการที่ 6 โครงการก่อสร้างเขื่อนป้องกันตลิ่ง ริมแม่น้ำลำ บ้านปางคำ หมู่ที่ 9 ตำบลลำ จังหวัดลำพูน	(5)/(19)	11		อนุรักษ์และ ฟื้นฟูป่าต้นน้ำ พัฒนาระบบ บริหารจัดการ น้ำที่มีความ สมดุลและ ป้องกันและ แก้ไขปัญหา หมอกควัน	กิจกรรมก่อสร้างเขื่อนป้องกันตลิ่งริมแม่น้ำลำ บ้านปางคำ หมู่ที่ 9 ตำบลลำ อำเภอลำ จังหวัดลำพูน ความยาวไม่น้อยกว่า 350 เมตร	1. สามารถป้องกันความเสียหายที่มีต่อ เพิ่มขึ้น 2. สามารถป้องกันความเสียหายที่มีต่อ ทรัพย์สินของราษฎร และสิ่งก่อสร้าง สาธารณะประโยชน์อื่น ๆ ได้เพิ่มขึ้น 3. มีระบบป้องกันความเสียหายจากการ กัดเซาะตลิ่งเพิ่มขึ้น	สำนักงานโยธา การและผังเมือง จังหวัดลำพูน	14,000,000



ประเด็นการพัฒนา (2) / โครงการตามแผนพัฒนาจังหวัด	ยุทธศาสตร์ชาติ (x) /แผนแม่บท (y) (7)	หมวดหมายของ แผนพัฒนา ฉบับที่ 13 (8)	ลำดับ ความสำคัญ (9)	แผนงาน (10)	กิจกรรมย่อย (11)	ตัวชี้วัดโครงการ (12)	หน่วยงานในงาน (13)	งบประมาณ (บาท) (14)
1.7 โครงการก่อสร้างเขื่อนป้องกันตลิ่ง ริมแม่น้ำลำ บ้านปู หมู่ที่ 3 ตำบลลำ อำเภอ จังหวัดลำพูน	(5)/(19)	11		อนุรักษ์และ ฟื้นฟูป่าต้นน้ำ พัฒนาระบบ บริหารจัดการ น้ำที่มีความ สมดุลและ ป้องกันและ แก้ไขปัญหา หมอกควัน	กิจกรรมก่อสร้างเขื่อนป้องกันตลิ่งริมแม่น้ำลำ บ้านปู หมู่ที่ 3 ตำบลลำ อำเภอ จังหวัดลำพูน ความยาวไม่น้อยกว่า 200 เมตร	1. สามารถป้องกันภาวะกัดเซาะตลิ่งได้ เพิ่มขึ้น 2. สามารถป้องกันความเสียหายที่มีต่อ ทรัพย์สินของราษฎร และสิ่งก่อสร้าง สาธารณะประโยชน์อื่น ๆ ได้เพิ่มขึ้น 3. มีระบบป้องกันความเสียหายจากการ กัดเซาะตลิ่งเพิ่มขึ้น	สำนักงานโยธา การและผังเมือง จังหวัดลำพูน	8,000,000
1.8 โครงการก่อสร้างเขื่อนป้องกันตลิ่ง ริมแม่น้ำลำ บ้านแม่ตืน หมู่ที่ 3 ตำบลแม่ตืน อำเภอ จังหวัดลำพูน	(5)/(19)	11		อนุรักษ์และ ฟื้นฟูป่าต้นน้ำ พัฒนาระบบ บริหารจัดการ น้ำที่มีความ สมดุลและ ป้องกันและ แก้ไขปัญหา หมอกควัน	กิจกรรมก่อสร้างเขื่อนป้องกันตลิ่งริมแม่น้ำลำ บ้านแม่ตืน หมู่ที่ 3 ตำบลแม่ตืน อำเภอ จังหวัดลำพูน ความยาวไม่น้อยกว่า 250 เมตร	1. สามารถป้องกันภาวะกัดเซาะตลิ่งได้ เพิ่มขึ้น 2. สามารถป้องกันความเสียหายที่มีต่อ ทรัพย์สินของราษฎร และสิ่งก่อสร้าง สาธารณะประโยชน์อื่น ๆ ได้เพิ่มขึ้น 3. มีระบบป้องกันความเสียหายจากการ กัดเซาะตลิ่งเพิ่มขึ้น	สำนักงานโยธา การและผังเมือง จังหวัดลำพูน	10,000,000

ประเด็นการพัฒนา (2) / โครงการตามแผนพัฒนาจังหวัด	ยุทธศาสตร์ชาติ (x) /แผนแม่บท (y) (7)	หมวดหมู่ของ แผนพัฒนา ฉบับที่ 13 (8)	ลำดับ ความสำคัญ (9)	แผนงาน (10)	กิจกรรมย่อย (11)	ตัวชี้วัดโครงการ (12)	หน่วยงาน (13)	งบประมาณ (บาท) (14)
1.9 โครงการก่อสร้างเขื่อนป้องกันตลิ่ง ริมแม่น้ำท่า บ้านท่ากอเม้ง หมู่ที่ 6 ตำบลม่วงน้อย อำเภอป่าซาง จังหวัดลำพูน	(5)/(19)	11		อนุรักษ์และ ฟื้นฟูป่าต้นน้ำ พัฒนาระบบ บริหารจัดการ น้ำที่มีความ สมดุลและ ป้องกันและ แก้ไขปัญหา หมอกควัน	กิจกรรมก่อสร้างเขื่อนป้องกันตลิ่งริมแม่น้ำท่า บ้านท่ากอเม้ง หมู่ที่ 6 ตำบลม่วงน้อย อำเภอป่าซาง จังหวัดลำพูน ความยาวไม่น้อยกว่า 200 เมตร	1. สามารถป้องกันภาวะกัดเซาะตลิ่งได้เพิ่มขึ้น 2. สามารถป้องกันความเสียหายที่มีต่อทรัพย์สินของราษฎร และสิ่งก่อสร้าง สาธารณะประโยชน์อื่น ๆ ได้เพิ่มขึ้น 3. มีระบบป้องกันความเสียหายจากการกัดเซาะตลิ่งเพิ่มขึ้น	สำนักงานโยธาธิการและผังเมือง จังหวัดลำพูน	8,000,000
1.10 โครงการที่ 10 โครงการก่อสร้างเขื่อนป้องกัน ตลิ่งริมแม่น้ำลำ บ้านศรีเตี้ย หมู่ที่ 3 - บ้านดงมะป็นหวาน ตำบลศรีเตี้ย อำเภอบ้านโฮ่ง จังหวัดลำพูน	(5)/(19)	11		อนุรักษ์และ ฟื้นฟูป่าต้นน้ำ พัฒนาระบบ บริหารจัดการ น้ำที่มีความ สมดุลและ ป้องกันและ แก้ไขปัญหา หมอกควัน	กิจกรรมก่อสร้างเขื่อนป้องกันตลิ่งริมแม่น้ำลำ บ้านศรีเตี้ย หมู่ที่ 3 - บ้านดงมะป็นหวาน หมู่ที่ 8 ต.ศรีเตี้ย อ.บ้านโฮ่ง จังหวัดลำพูน ความยาวไม่น้อยกว่า 350 เมตร	1. สามารถป้องกันภาวะกัดเซาะตลิ่งได้เพิ่มขึ้น 2. สามารถป้องกันความเสียหายที่มีต่อทรัพย์สินของราษฎร และสิ่งก่อสร้าง สาธารณะประโยชน์อื่น ๆ ได้เพิ่มขึ้น 3. มีระบบป้องกันความเสียหายจากการกัดเซาะตลิ่งเพิ่มขึ้น	สำนักงานโยธาธิการและผังเมือง จังหวัดลำพูน	14,000,000

ประเด็นการพัฒนา (2) / โครงการตามแผนพัฒนาจังหวัด	ยุทธศาสตร์ชาติ (x) /แผนแม่บท (y) (7)	หมวดหมายของ แผนพัฒนา ฉบับที่ 13 (8)	ลำดับ ความสำคัญ (9)	แผนงาน (10)	กิจกรรมย่อย (11)	ตัวชี้วัดโครงการ (12)	หน่วยงาน ดำเนินงาน (13)	งบประมาณ (บาท) (14)
1.11 โครงการที่ 11 โครงการก่อสร้างเขื่อนป้องกัน ตลิ่งริมแม่น้ำ บ้านเหล่า หมู่ 9 ตำบลเหล่ายาว อำเภอบ้านไธสง จังหวัดลำพูน	(5)/(19)	11		อนุรักษ์และ ฟื้นฟูป่าต้นน้ำ พัฒนาระบบ บริหารจัดการ น้ำที่มีความ สมดุลและ ป้องกันและ แก้ไขปัญหา หมอกควัน	กิจกรรมก่อสร้างเขื่อนป้องกันตลิ่งริมแม่น้ำ บ้านเหล่า หมู่ที่ 9 ตำบลเหล่ายาว อำเภอบ้านไธสง จังหวัดลำพูน ความยาวไม่น้อยกว่า 200 เมตร	1. สามารถป้องกันภาวะกัดเซาะตลิ่งได้ เพิ่มขึ้น 2. สามารถป้องกันความเสียหายที่มีต่อ ทรัพย์สินของราษฎร และสิ่งก่อสร้าง สาธารณะประโยชน์อื่น ๆ ได้เพิ่มขึ้น 3. มีระบบป้องกันความเสียหายจากการ กัดเซาะตลิ่งเพิ่มขึ้น	สำนักงานโยธา การและผังเมือง จังหวัดลำพูน	8,000,000
1.28 โครงการที่ 28 โครงการก่อสร้างเขื่อนป้องกัน ตลิ่งริมแม่น้ำ บ้านท้องผาย หมู่ที่ 10 ตำบลเหล่ายาว อำเภอบ้านไธสง จังหวัดลำพูน	(5)/(19)	11		อนุรักษ์และ ฟื้นฟูป่าต้นน้ำ พัฒนาระบบ บริหารจัดการ น้ำที่มีความ สมดุลและ ป้องกันและ แก้ไขปัญหา หมอกควัน	กิจกรรมก่อสร้างเขื่อนป้องกันตลิ่งริมแม่น้ำ บ้านท้องผาย หมู่ที่ 10 ตำบลเหล่ายาว อำเภอบ้านไธสง จังหวัดลำพูน ความยาวไม่น้อยกว่า 240 เมตร	1. สามารถป้องกันภาวะกัดเซาะตลิ่งได้ เพิ่มขึ้น 2. สามารถป้องกันความเสียหายที่มีต่อ ทรัพย์สินของราษฎร และสิ่งก่อสร้าง สาธารณะประโยชน์อื่น ๆ ได้เพิ่มขึ้น 3. มีระบบป้องกันความเสียหายจากการ กัดเซาะตลิ่งเพิ่มขึ้น	สำนักงานโยธา การและผังเมือง จังหวัดลำพูน	9,600,000

ประเด็นการพัฒนา (2) / โครงการตามแผนพัฒนาจังหวัด	ยุทธศาสตร์ชาติ (x) /แผนแม่บท (y) (7)	หมวดหมู่ของ แผนพัฒนา ฉบับที่ 13 (8)	ลำดับ ความสำคัญ (9)	แผนงาน (10)	กิจกรรมย่อย (11)	ตัวชี้วัดโครงการ (12)	หน่วยดำเนินงาน (13)	งบประมาณ (บาท) (14)
1.12 โครงการป้องกันและแก้ไข ปัญหาหมอกควันและไฟป่าจังหวัดลำพูน ปี 2569	(5)/(18)	11		อนุรักษ์และ ฟื้นฟูป่าต้นน้ำ พัฒนาระบบ บริหารจัดการ น้ำที่มีความ สมดุลและ ป้องกันและ แก้ไขปัญหา หมอกควัน	ประกอบด้วย 4 กิจกรรม	1. พื้นที่เผาไหม้ป่า, จำนวนจุด hot spot รายเดือน, จำนวนวันที่ค่า PM2.5 เกินเกณฑ์มาตรฐาน ของจังหวัดลำพูน มีจำนวนลดลงเมื่อเทียบกับค่าเฉลี่ย 3 ปี ย้อนหลัง 2. ส่วนราชการ หน่วยงานที่เกี่ยวข้อง และประชาชนกลุ่มเป้าหมาย ร้อยละ 80 ได้รับความรู้และเสริมสร้างการมีส่วนร่วมในการป้องกันแก้ไขปัญหาไฟป่าของจังหวัด	สำนักงาน ทรัพยากรธรรมชาติและ สิ่งแวดล้อม จังหวัดลำพูน	8,433,200
1.12.1 กิจกรรมหลักที่ 1 กิจกรรมปฏิบัติการ ลาดตระเวน ควบคุม ป้องกันและดับไฟป่า					ปฏิบัติการลาดตระเวนและจัดทำแนวกันไฟ เพื่อดำเนินงานป้องกัน และแก้ไขปัญหาไฟป่าหมอกควัน - ค่าจ้างราษฎรลาดตระเวนรวม ในพื้นที่ 8 อำเภอ จำนวน 500 คน ๆ ละ 45 วัน วันละ 300 บาท - การอบรมเชิงปฏิบัติการดับไฟป่าอย่างปลอดภัยและมี ประสิทธิภาพ จำนวน 8 ครั้ง ๆ 1 วัน ๆ 60 คน		ที่ทำการปกครอง จังหวัดลำพูน	7,049,200

ประเด็นการพัฒนา (2) / โครงการตามแผนพัฒนาจังหวัด	ยุทธศาสตร์ชาติ (x) / แผนแม่บท (y)	หมวดหมู่ของ แผนพัฒนา ฉบับที่ 13 (8)	ลำดับ ความสำคัญ (9)	แผนงาน (10)	กิจกรรมย่อย (11)	ตัวชี้วัดโครงการ (12)	หน่วยดำเนินงาน (13)	งบประมาณ (บาท) (14)
1.12.2 กิจกรรมเสริมสร้างความ ร่วมมือในการลดหมอกควันผ่านกลไกการสื่อสาร					<p>กิจกรรมย่อยที่ 2.1 การประชุมเชิงปฏิบัติการสื่อสารนโยบายให้แก่ กลุ่มบุคคลเสี่ยงในการเข้าป่า ล่าสัตว์ หาทองป่า "จวนอุ้มภูมิตร ร่วมพิชิตหมอกควัน" (จำนวน 8 ครั้งๆละ 1 วันๆละ 50 คน) กิจกรรมย่อยที่ 2.2 การอบรมเชิงปฏิบัติการลดปริมาณเชื้อเพลิง สร้างรายได้ สร้างอาชีพให้แก่ชุมชนในพื้นที่เสี่ยง (จำนวน 8 ครั้งๆ ละ 1 วันๆละ 50 คน) กิจกรรมย่อยที่ 2.3 กิจกรรมเสริมสร้างการมีส่วนร่วมโดยการใช้ภูมิ ปัญญาความเชื่อในการอยู่ร่วมกันระหว่างชุมชนกับธรรมชาติ(บวช ป่า และพิธีสาปแช่งคนเผาป่า) (จำนวน 2 ครั้งๆละ 80 คน) กิจกรรมย่อยที่ 2.4 กิจกรรมรณรงค์ประชาสัมพันธ์การลดปริมาณ เชื้อเพลิง "ชิงกับ ลอดเผา" จังหวัดลำพูน กิจกรรมย่อยที่ 2.5 กิจกรรมรณรงค์ประชาสัมพันธ์เพื่อเสริมสร้าง ความตระหนักของประชาชนในการลดหมอกควัน ในกิจกรรม สำคัญของจังหวัด กิจกรรมย่อยที่ 2.6 การอบรมเชิงปฏิบัติการสร้างการมีส่วนร่วมใน การรักษาระบบนิเวศ ในพื้นที่สำคัญ (บ่อน้ำศักดิ์สิทธิ์โดยชุมชน ตำบลมะเขือแจ้ อำเภอเมืองลำพูน และพื้นที่ก่อสร้างบ่อน้ำ ก้อ อำเภอลี้) (จำนวน 2 ครั้งๆละ 1 วันๆละ 50 คน)</p>	<p>สำนักงาน ทรัพยากรธรรมชาติและ สิ่งแวดล้อม จังหวัดลำพูน</p>	832,000	

ประเด็นการพัฒนา (2) / โครงการตามแผนพัฒนาจังหวัด	ยุทธศาสตร์ชาติ (x) /แผนแม่บท (y) (7)	หมวดหมายของ แผนพัฒนา ฉบับที่ 13 (8)	ลำดับ ความสำคัญ (9)	แผนงาน (10)	กิจกรรมย่อย (11)	ตัวชี้วัดโครงการ (12)	หน่วยงานดำเนินงาน (13)	งบประมาณ (บาท) (14)
1.12.3 กิจกรรมหลักที่ 3 กิจกรรมประชาชนมีส่วนร่วม ผ่านสื่อ Digital เพื่อรณรงค์ให้ประชาชน มีส่วนช่วย ป้องกันแก้ไขปัญหาหมอกควันไฟป่า					<p>1. ผลิตและเผยแพร่ ข่าว/สื่อบทภาพ/รายงานพิเศษ/สารคดี/คลิป วิดีโอเผยแพร่ในลักษณะ Digital Post ปีละ 24 ชิ้นงาน (เฉลี่ย เดือนละ 2 ชิ้นงาน) ชิ้นงานละ 3,000 บาท เป็นเงิน 72,000 บาท</p> <p>2. ผลิต Infographic เผยแพร่ในลักษณะ Digital Post ปีละ 24 ชิ้นงาน (เฉลี่ยเดือนละ 2 ชิ้นงาน) ชิ้นงานละ 1,500 บาท เป็นเงิน 36,000 บาท</p> <p>3. ผลิตและเผยแพร่สโปต (ภาษาไทย-ภาษาถิ่น) เผยแพร่ทาง วิทยุ และ Digital Post ปีละ 12 ชิ้นงาน (เฉลี่ยเดือนละ 1 ชิ้นงาน) ชิ้นงานละ 1,000 บาท เป็นเงิน 12,000 บาท</p>		สำนักงาน ประชาสัมพันธ์ จังหวัดลำพูน	120,000
1.12.4 กิจกรรมหลักที่ 4 กิจกรรมผลิตของตนเอง นำเพิ่มความเข้มแข็งในโอกาส เพื่อลดฝุ่นละอองขนาดเล็ก PM 2.5 ในพื้นที่จังหวัดลำพูน					<p>ฉีดพ่นละอองน้ำเพิ่มความชุ่มชื้นในอากาศ เพื่อลดฝุ่นละอองขนาด เล็ก PM 2.5 ในพื้นที่จังหวัดลำพูน</p>		สำนักงานป้องกัน และบรรเทา สาธารณภัยจังหวัด ลำพูน	432,000
1.13 โครงการที่ 13 โครงการเสริมสร้างการมีส่วนร่วม ในการจัดการสิ่งแวดล้อม เพื่อการพัฒนาสู่เมืองที่ เป็นมิตรกับสิ่งแวดล้อมอย่างยั่งยืน	(5)/(18)	8		อนุรักษ์และ ฟื้นฟูป่าน้ำ พัฒนาระบบ บริหารจัดการ น้ำที่มีความ สมดุลและ ป้องกันและ แก้ไขปัญหา หมอกควัน	<p>ประชุมต้นแบบที่มีผู้จัดการ สิ่งแวดล้อม ตามแนวทางโมเดลเศรษฐกิจ ใหม่ (BCG Model) จำนวน 8 แห่ง</p> <p>2. องค์กรปกครองส่วนท้องถิ่นมีการคัด แยกขยะมูลฝอยและของเสียอันตราย ชุมชนและมีการนำขยะพลาสติกมาใช้ ประโยชน์ ร้อยละ 50 ที่เข้าร่วม</p> <p>ประกอบด้วย 1 กิจกรรม</p>		สำนักงาน ทรัพยากรธรรมชาติและ สิ่งแวดล้อม จังหวัดลำพูน	700,000

ประเด็นการพัฒนา (2) / โครงการตามแผนพัฒนาจังหวัด	ยุทธศาสตร์ชาติ (x) /แผนแม่บท (y) (7)	หมวดหมู่ของ แผนพัฒนา ฉบับที่ 13 (8)	ลำดับ ความสำคัญ (9)	แผนงาน (10)	กิจกรรมย่อย (11)	ตัวชี้วัดโครงการ (12)	หน่วยดำเนินงาน (13)	งบประมาณ (บาท) (14)
1.13.1 กิจกรรมหลักที่ 1 กิจกรรมกิจกรรม เสริมสร้างการมีส่วนร่วมในการจัดการสิ่งแวดล้อม ตาม แนวทางโมเดลเศรษฐกิจใหม่ (BCG Model)					กิจกรรมย่อยที่ 1.1 การอบรมเชิงปฏิบัติการถอดองค์ความรู้โมเดล เศรษฐกิจใหม่ (BCG Model) ผู้การพัฒนาที่ยั่งยืน กิจกรรมย่อยที่ 1.2 การอบรมเชิงปฏิบัติการเสริมสร้างศักยภาพ ชุมชนในการจัดการขยะพลาสติกอย่างมีส่วนร่วม กิจกรรมย่อยที่ 1.3 การสร้างการรับรู้และส่งเสริมการมีส่วนร่วมใน การใช้ประโยชน์จากฐานทรัพยากรธรรมชาติอย่างยั่งยืน			700,000
1.14 โครงการที่ 14 โครงการเสริมสร้างความ ร่วมมือด้านทรัพยากรธรรมชาติและสิ่งแวดล้อมใน ระดับพื้นที่เพื่อรองรับการเปลี่ยนแปลงสภาพภูมิอากาศ จังหวัดลำพูน ปี 2569	(5)/(18)	11		อนุรักษ์และ ฟื้นฟูป่าต้นน้ำ พัฒนาระบบ บริหารจัดการ น้ำที่มีความ สมดุลและ ป้องกันและ แก้ไขปัญหา หมอกควัน	ประกอบด้วย 1 กิจกรรม	ประชาชน เกิดความตระหนักรู้และพร้อม รับการเปลี่ยนแปลงสภาพภูมิอากาศ	สำนักงาน ทรัพยากรธรรมชาติและ สิ่งแวดล้อม จังหวัดลำพูน	398,000
1.14.1 กิจกรรมหลักที่ 1 กิจกรรมเสริมสร้างความ ร่วมมือด้านทรัพยากรธรรมชาติและสิ่งแวดล้อมในระดับ พื้นที่ เพื่อรองรับการเปลี่ยนแปลงสภาพภูมิอากาศ					กิจกรรมย่อยที่ 1 การอบรมเชิงปฏิบัติการสร้างมีส่วนร่วมต่อ การรองรับการเปลี่ยนแปลงสภาพภูมิอากาศ กิจกรรมย่อยที่ 2 การสร้างการมีส่วนร่วมในการฟื้นฟู ทรัพยากรธรรมชาติและเพิ่มพื้นที่สีเขียวในเมืองและพื้นที่ที่ถูกเผา ใหม่			398,000
รวมทั้งสิ้น								191,230,670

## แผนปฏิบัติการประจำปีของจังหวัดลำพูน ประจำปีงบประมาณ พ.ศ. 2569

## ส่วนที่ 2 โครงการอื่นที่จำเป็นเพื่อแก้ไขปัญหของจังหวัด หรือสนับสนุนการขับเคลื่อนแผนพัฒนาจังหวัด

ประเด็นการพัฒนา (2) / โครงการตามแผนพัฒนาจังหวัด	ยุทธศาสตร์ชาติ (x) /แผนแม่บทฯ (y) (7)	หมวดหมู่ของ แผนพัฒนาฯ ฉบับที่ 13 (8)	ลำดับ ความสำคัญ (9)	แผนงาน (10)	กิจกรรมย่อย (11)	ตัวชี้วัดโครงการ (12)	หน่วยดำเนินงาน (13)	งบประมาณ (บาท) (14)
ประเด็นการพัฒนาที่ 1 เมืองแห่งวัฒนธรรมอัตลักษณ์ วิถีและท่องเที่ยวเชิงสร้างสรรค์								762,414,700
1. โครงการของจังหวัด (3)								17,195,600
1.1 โครงการที่ 1 โครงการพัฒนาทางวัฒนธรรม ลำพูน สู่มืองสร้างสรรค์	(2)/(5)	2		พัฒนากลุ่ม ท่องเที่ยวอารย ธรรมล้านนา และมรดกโลก	กิจกรรมย่อย          ประกอบด้วย 3 กิจกรรม ดังนี้	1. รายได้จากกาการท่องเที่ยวเพิ่มขึ้นร้อยละ 3 ต่อปี 2. จำนวนนักท่องเที่ยวเพิ่มขึ้นร้อยละ 3 ต่อปี 3. ค่าใช้จ่ายเฉลี่ยของนักท่องเที่ยวเพิ่มขึ้น ร้อยละ 5 ต่อปี 4. ร้อยละของรายได้ของศิลปิน ผู้ประกอบการงานศิลปหัตถกรรม ผู้ประกอบการผลิตภัณฑ์ทางวัฒนธรรม ผู้ประกอบการผลิตภัณฑ์ผ้า และชุมชน ผู้ประกอบการผลิตภัณฑ์ ท้องถิ่นของจังหวัดลำพูน เพิ่มขึ้น	สำนักงาน วัฒนธรรมจังหวัด ลำพูน	9,500,000



ยุทธศาสตร์ชาติ (x) / แผนแม่บท (y) (7)	ยุทธศาสตร์ชาติ (x) / แผนแม่บท (y) (7)	วัตถุประสงค์ (8)	ลำดับความสำคัญ (9)	แผนงาน (10)	กิจกรรมย่อย (11)	ตัวชี้วัดโครงการ (12)	หน่วยดำเนินงาน (13)	งบประมาณ (บาท) (14)
ประเด็นการพัฒนา (2) / โครงการตามแผนพัฒนาจังหวัด					<p>กิจกรรมย่อย</p> <p>1.1.1 กิจกรรมหลักที่ 1.1 กิจกรรม มหกรรมทางวัฒนธรรมสร้างสรรค์</p>			3,000,000
					<p>กิจกรรมย่อย</p> <p>1.1.2 กิจกรรมหลักที่ 2 กิจกรรมยกระดับประเพณี อัตลักษณ์วิถีล้านนา</p>			4,000,000

ประเด็นการพัฒนา (2) / โครงการตามแผนพัฒนาจังหวัด	ยุทธศาสตร์ชาติ (x) /แผนแม่บท (y)	หมวดหมู่ของ แผนพัฒนา ฉบับที่ 13 (8)	ลำดับ ความสำคัญ (9)	แผนงาน (10)	กิจกรรมย่อย (11)	ตัวชี้วัดโครงการ (12)	หน่วยดำเนินงาน (13)	งบประมาณ (บาท) (14)
1.1.3 กิจกรรมหลักที่ 3 กิจกรรมชุมชนชาติพันธุ์ล้านนาสู่ใจ พัฒนา					จ้างมอบบริการจัดกิจกรรมจัดชมทิวทัศน์ริมถนนที่จังหวัดเชียงใหม่ในลักษณะ Road Show ณ ห้างสรรพสินค้าในพื้นที่ภาคเหนือ ภาคกลาง ภาคใต้ และภาคตะวันออกเฉียงเหนือ จำนวน 4 ครั้ง ประกอบด้วย การประชาสัมพันธ์และแลกเปลี่ยนเรียนรู้ นิทรรศการอัตลักษณ์และประเพณีวัฒนธรรมท้องถิ่นกลุ่มชาติพันธุ์ นิทรรศการผ้าไหมเมืองลําพูน การสาธิตภูมิปัญญาทางวัฒนธรรม การจำหน่ายอาหารและผลิตภัณฑ์ทางวัฒนธรรมของกลุ่มชาติพันธุ์ในพื้นที่จังหวัดลําพูน กิจกรรมการแสดงทางศิลปะและวัฒนธรรม กิจกรรมจัดแสดงทิวทัศน์ผ้าไหมลําพูน กิจกรรมการประกวดหนุมานสาวชาติพันธุ์ และกิจกรรมสวนกล้วยชาติพันธุ์ เป็นต้น			2,500,000
1.2 โครงการที่ 2 โครงการ พัฒนาระบบการให้บริการขนส่งสาธารณะในพื้นที่เขตเมืองลําพูน เพื่อการพัฒนาสู่เมืองอัจฉริยะ (Lamphun Smart City)	(2)/(7)	2		พัฒนาคุณภาพชีวิตของประชาชนในพื้นที่เมืองลําพูน และระดับโลก	กิจกรรมหลัก ศึกษาการพัฒนาระบบการให้บริการขนส่งสาธารณะในพื้นที่เขตเมืองลําพูน เพื่อการพัฒนาสู่เมืองอัจฉริยะ (Lamphun Smart City)	1. รายได้จากภาคการท่องเที่ยวและบริการเพิ่มขึ้น 2. อัตราการขยายตัวของรายได้จากภาคการท่องเที่ยวและบริการ 3. จังหวัดลําพูนมีแนวทางการพัฒนาระบบการขนส่งสาธารณะที่เหมาะสม	สำนักงานขนส่งจังหวัดลําพูน	5,000,000
1.3 โครงการที่ 3 โครงการปรับปรุงภูมิทัศน์อนุสาวรีย์เจ้าแม่ปางแก้ว ตำบลศรีเตี้ย อำเภอบ้านโฮ้ง จังหวัดลําพูน	(2)/(7)	2		การพัฒนาปัจจัยแวดล้อมสนับสนุนการท่องเที่ยว	กิจกรรมก่อสร้างห้องน้ำ ก่อสร้างอาคารจำหน่ายสินค้าผลิตภัณฑ์ชุมชน ก่อสร้างสถานคอนกรีตลายลานอนุสาวรีย์ พร้อมปรับปรุงลานอนุสาวรีย์เจ้าแม่ปางแก้ว	ปรับปรุงภูมิทัศน์อนุสาวรีย์เจ้าแม่ปางแก้ว จำนวน 1 แห่ง	ทำการปกครองบ้านโฮ้ง ร่วมกับเทศบาลตำบลศรีเตี้ย	2,695,600
2. โครงการของกระทรวง กรม (4)								735,523,100
2.1 โครงการของกระทรวงมหาดไทย								605,000,000
2.1.1 โครงการของกรมโยธาธิการและผังเมือง								

ประเด็นการพัฒนา (2) / โครงการตามแผนพัฒนาจังหวัด	ยุทธศาสตร์ชาติ (x) /แผนแม่บท (y) (7)	หมวดหมู่ของ แผนพัฒนา ฉบับที่ 13 (8)	ลำดับ ความสำคัญ (9)	แผนงาน (10)	กิจกรรมย่อย (11)	ตัวชี้วัดโครงการ (12)	หน่วยงาน ดำเนินงาน (13)	งบประมาณ (บาท) (14)
(1) โครงการพัฒนาพื้นที่ชุมชนเวียงของ ตำบลเวียงของ อำเภอเมืองลำพูน จังหวัดลำพูน	(2)/(5)	2			1. โครงการพัฒนาสวนเฉลิมพระเกียรติ 80 พรรษา และอาคาร OTOP บริเวณแม่ไม้แก้ว อำเภอเมืองลำพูน 2. โครงการปรับปรุงภูมิทัศน์ บริเวณพื้นที่สวนสาธารณะหนองโบสถ์ สาธารณะประโยชน์ อำเภอเมืองลำพูน 3. โครงการปรับปรุงภูมิทัศน์ บริเวณพื้นที่สวนสาธารณะหนองบัว อำเภอเมืองลำพูน 4. โครงการปรับปรุงภูมิทัศน์ บริเวณถนนสายวัฒนธรรมบ้านเวียง ยอง 5. โครงการปรับปรุงภูมิทัศน์ บริเวณทางหลวงแผ่นดินหมายเลข 1029 ลำพูน - บ้านวังทอง อำเภอเมืองลำพูน		สำนักงานโยธาวิ การและผังเมือง จังหวัดลำพูน	185,000,000
(2) โครงการพัฒนาพื้นที่ชุมชนบริเวณผู้ข่าง - กุ่ม้า อำเภอเมืองลำพูน จังหวัดลำพูน	(2)/(5)	2			กิจกรรมพัฒนาพื้นที่ชุมชนบริเวณผู้ข่าง-กุ่ม้า อำเภอเมืองลำพูน จังหวัดลำพูน		สำนักงานโยธาวิ การและผังเมือง จังหวัดลำพูน	45,000,000
(3) โครงการพัฒนาพื้นที่ชุมชนบริเวณลาน เจ้าแม่จามเทวี (บริเวณตลาดสดหนองตอก) อำเภอเมือง ลำพูน จังหวัดลำพูน	(2)/(5)	2			กิจกรรมพัฒนาพื้นที่ชุมชนบริเวณลานเจ้าแม่จามเทวี (บริเวณ ตลาดสดหนองตอก) อำเภอเมืองลำพูน จังหวัดลำพูน		สำนักงานโยธาวิ การและผังเมือง จังหวัดลำพูน	20,000,000
(4) โครงการพัฒนาพื้นที่สวนสาธารณะดอย ขี้หม่าฟ้า ตำบลมะเขือแจ้ อำเภอเมืองลำพูน จังหวัดลำพูน	(2)/(5)	2			กิจกรรมพัฒนาพื้นที่สวนสาธารณะดอยขี้หม่าฟ้า ตำบลมะเขือแจ้ อำเภอเมืองลำพูน จังหวัดลำพูน		สำนักงานโยธาวิ การและผังเมือง จังหวัดลำพูน	355,000,000
<b>2.2 โครงการของกระทรวงการท่องเที่ยวและกีฬา</b>								22,600,000
2.2.1 โครงการของสำนักงานปลัดกระทรวงการ ท่องเที่ยวและกีฬา								
(1) โครงการส่งเสริมการท่องเที่ยวเทศกาล สงกรานต์ล้านนา ประจำปี 2569	(2)/(5)	2			1. กิจกรรมการจัดโปรแกรมท่องเที่ยวตามวัฒนธรรมสงกรานต์ ล้านนา 2. กิจกรรมสืบสานประเพณีปีใหม่เมือง สงกรานต์ล้านนา 3. กิจกรรมออกแบบและผลิตสื่อประชาสัมพันธ์เส้นทางท่องเที่ยว ในรูปแบบออนไลน์และออฟไลน์	สำนักงานโยธาวิ การและกีฬา จังหวัดลำพูน	4,000,000	

ประเด็นการพัฒนา (2) / โครงการตามแผนพัฒนาจังหวัด	ยุทธศาสตร์ชาติ (x) /แผนแม่บท (y) (7)	หมวดหมู่ของ แผนพัฒนา ฉบับที่ 13 (8)	ลำดับ ความสำคัญ (9)	แผนงาน (10)	กิจกรรมย่อย (11)	ตัวชี้วัดโครงการ (12)	หน่วยงาน (13)	งบประมาณ (บาท) (14)
<p>(2) โครงการ Story Telling ชุมชนท่องเที่ยว สู่การพัฒนาเศรษฐกิจสร้างสรุคอย่างยั่งยืน</p>	(2)/(5)	2			<p>1. กิจกรรมการพัฒนาศักยภาพชุมชนท่องเที่ยวภายในเขต พัฒนาการท่องเที่ยวอารยธรรมล้านนา 2. กิจกรรมการสร้างเครือข่ายเส้นทางท่องเที่ยว กับพื้นที่ภายนอก เขตพัฒนาการท่องเที่ยวอารยธรรม 3 ล้านนา</p>		สำนักงานการ ท่องเที่ยวและกีฬา จังหวัดลำพูน	6,000,000
<p>(3) โครงการพัฒนาการท่องเที่ยวเชิง สร้างสรรค์ในเขตเมืองเก่าลำพูน</p>	(2)/(5)	2			<p>1. กิจกรรมพัฒนาศักยภาพชุมชน และต่อยอดการท่องเที่ยวในพื้นที่ 2. กิจกรรมพัฒนาโครงการท่องเที่ยวเชิงสร้างสรรค์ในเขตเมือง เก่าลำพูน 3. กิจกรรมเชื่อมโยงการท่องเที่ยวเชิงสร้างสรรค์</p>		สำนักงานการ ท่องเที่ยวและกีฬา จังหวัดลำพูน	4,000,000
<p>(4) โครงการส่งเสริมการประชาสัมพันธ์ ตลาดนัดถาวรหน้าอำเภอป่าซาง 2569</p>	(2)/(5)	2			<p>ดำเนินงานจัดกิจกรรมการประชาสัมพันธ์การจัดงาน</p>		สำนักงานการ ท่องเที่ยวและกีฬา จังหวัดลำพูน	600,000
<p>(5) โครงการพัฒนาแหล่งท่องเที่ยวเชิง วัฒนธรรมบ้านดอนหลวง หมู่ที่ 7 โดยก่อสร้างวงท้อ ระบายน้ำคอนกรีตเสริมเหล็ก, ก่อสร้างทางเท้า, ก่อสร้าง ลานอเนกประสงค์ เทศบาลตำบลแม่แรง อำเภอป่าซาง จังหวัดลำพูน ประจำปี 2569</p>	(2)/(5)	2			<p>ก่อสร้างวงท้อระบายน้ำคอนกรีตเสริมเหล็ก, ก่อสร้างทางเท้า, ก่อสร้างลานอเนกประสงค์ เทศบาลตำบลแม่แรง อำเภอป่าซาง จังหวัดลำพูน ประจำปี 2569</p>		สำนักงานการ ท่องเที่ยวและกีฬา จังหวัดลำพูน	8,000,000
<p><b>2.3 โครงการของกระทรวงวัฒนธรรม</b></p>								25,923,100
<p>2.3.1 โครงการของสำนักงานปลัดกระทรวง วัฒนธรรม</p>								

ประเด็นการพัฒนา (2) / โครงการตามแผนพัฒนาจังหวัด	ยุทธศาสตร์ชาติ (x) /แผนแม่บท (y) (7)	จุดหมายของ แผนพัฒนา ฉบับที่ 13 (8)	ลำดับ ความสำคัญ (9)	แผนงาน (10)	กิจกรรมย่อย (11)	ตัวชี้วัดโครงการ (12)	หน่วยดำเนินงาน (13)	งบประมาณ (บาท) (14)
<p>(1) โครงการส่งเสริมการท่องเที่ยวล้านนา สร้างสรรค์ “วิถีถิ่น วิถีชาติพันธุ์ล้านนา”</p>	(2)/(5)	2			<p>1. กิจกรรมการอบรมพัฒนาศักยภาพการท่องเที่ยววิถีวัฒนธรรม ชุมชนชาติพันธุ์</p> <p>2. กิจกรรมมหกรรมวิถีถิ่น วิถีชาติพันธุ์ล้านนาตะวันตก และ ล้านนาตะวันออก 8 จังหวัด</p> <p>3. กิจกรรมการประชาสัมพันธ์การจัดกิจกรรม</p> <p>4. กิจกรรมการเดินทางแบบแพ้น้ำชาชาติพันธุ์ จัดกิจกรรมการประกวด “เครื่องแต่งกายชาติพันธุ์ล้านนาตะวันตกและล้านนาตะวันออกสู่ สากล”</p> <p>5. กิจกรรมการประกวด หมู่ม - สาว ชาตินิษฐ์</p> <p>6. กิจกรรมขบวนแห่มหกรรมชาติพันธุ์ล้านนาตะวันตกและล้านนา ตะวันออก</p> <p>7. กิจกรรมมหกรรมวิถีถิ่น วิถีชาติพันธุ์ล้านนาตะวันตก และ ล้านนาตะวันออก (Road Show)</p> <p>8. กิจกรรมการสรุปผลการดำเนินงาน การจัดเก็บยอดจำหน่าย สินค้า ยอดผู้เข้าร่วมงาน ประเมินความคิดเห็นของผู้เข้าร่วมงาน</p>		สำนักงาน วัฒนธรรมจังหวัด ลำพูน	14,318,300
<p>(2) โครงการ งานมหกรรมตามรอยรสชาติ อาหารที่หายไป The Lost Taste 10 จังหวัดภาคเหนือ</p>	(2)/(5)	2			<p>1. กิจกรรมการจัดนิทรรศการและการสาธิตการทำอาหาร</p> <p>2. กิจกรรมการจัดนิทรรศการสาธิตการทำผลิตภัณฑ์ทางวัฒนธรรม</p> <p>3. กิจกรรมการจัดนิทรรศการเส้นทางการท่องเที่ยวตามรอยรสชาติ อาหารที่หายไป The Lost Taste</p> <p>4. กิจกรรมการจัดทำแผ่นพับประชาสัมพันธ์เส้นทางท่องเที่ยว ตามรอยรสชาติอาหารที่หายไป The Lost Taste</p>		สำนักงาน วัฒนธรรมจังหวัด ลำพูน	1,253,000

ประเด็นการพัฒนา (2) / โครงการตามแผนพัฒนาจังหวัด	ยุทธศาสตร์ชาติ (x) /แผนแม่บท (y) (7)	หมวดหมู่ของ แผนพัฒนา ฉบับที่ 13 (8)	ลำดับ ความสำคัญ (9)	แผนงาน (10)	กิจกรรมย่อย (11)	ตัวชี้วัดโครงการ (12)	หน่วยดำเนินงาน (13)	งบประมาณ (บาท) (14)
(3) โครงการสร้างมูลค่าเพิ่มทางเศรษฐกิจ และคุณค่าทางสังคม “เส้นทางตามรอย คุรุบาเจ้าศรีวิชัย 8 จังหวัดล้านนา”	(2)/(5)	2			1. กิจกรรมศึกษา สักรงเส้นทางท่องเที่ยวตามรอยคุรุบาเจ้าศรีวิชัย 8 จังหวัดล้านนา 2. กิจกรรมการประชุมเพื่อจัดทำเส้นทางท่องเที่ยวตามรอยคุรุบา เจ้าศรีวิชัย 8 จังหวัดล้านนา 3. กิจกรรม FAM Trip ตามเส้นทางท่องเที่ยวตามรอยคุรุบาเจ้าศรี วิชัย 8 จังหวัดล้านนา 4. กิจกรรมจัดทำ E-Book เส้นทางท่องเที่ยวตามรอยคุรุบาเจ้าศรี วิชัย 8 จังหวัดล้านนา 5. กิจกรรมจัดทำป้ายเส้นทางท่องเที่ยวตามรอยคุรุบาเจ้าศรีวิชัย 8 จังหวัดล้านนา 6. กิจกรรมพัฒนาแหล่งท่องเที่ยวเส้นทางท่องเที่ยวตามรอยคุรุบา เจ้าศรีวิชัย 8 จังหวัดล้านนา 7. กิจกรรมจัดทำวีดิทัศน์ส่งเสริมการท่องเที่ยวเส้นทางท่องเที่ยว ตามรอยคุรุบาเจ้าศรีวิชัย 8 จังหวัดล้านนา 8. กิจกรรมจัดทำสารคดีตามรอยคุรุบาเจ้าศรีวิชัย 8 จังหวัดล้านนา	สำนักงาน วัฒนธรรมจังหวัด ลำพูน	5,841,800	
(4) โครงการ “ลำพูนเมืองวัฒนธรรม สร้างสรรค์ คู่เศรษฐกิจสร้างสรรค์”	(2)/(5)	2			1. กิจกรรมพัฒนาผลิตภัณฑ์ทางวัฒนธรรมจังหวัดลำพูน 2. กิจกรรมตลาดวัฒนธรรม ถนนสายวัฒนธรรมจังหวัดลำพูน	สำนักงาน วัฒนธรรมจังหวัด ลำพูน	4,510,000	
<b>2.4 โครงการของกระทรวงคมนาคม</b>								82,000,000
2.4.1 โครงการของ กรมทางหลวงชนบท								
(1) โครงการซ่อมสร้างผิวทางแอสฟัลติกอน นกรีตถนนสาย สท.4010 แยกทางหลวงหมายเลข 1033 - บ้านผาเจิบ อำเภอแม่ทา จังหวัดลำพูน	(2)/(5)	2			ซ่อมสร้างผิวทางแอสฟัลติกอนกมที่ 1033 - บ้านผาเจิบ อำเภอแม่ทา จังหวัดลำพูน	แขวงทางหลวง ชนบทลำพูน		13,000,000
(2) โครงการซ่อมสร้างผิวทางแอสฟัลติกอน นกรีตถนนสาย สท.3017 แยกทางหลวงหมายเลข 106 - บ้านนาทราย อำเภอเถลิง จังหวัดลำพูน	(2)/(5)	2			ซ่อมสร้างผิวทางแอสฟัลติกอนกมที่ 106 - บ้านนาทราย อำเภอเถลิง จังหวัดลำพูน	แขวงทางหลวง ชนบทลำพูน		9,500,000

ประเด็นการพัฒนา (2) / โครงการตามแผนพัฒนาจังหวัด	ยุทธศาสตร์ชาติ (x) /แผนแม่บท (y) (7)	ந்துหมายของ แผนพัฒนา ฉบับที่ 13 (8)	ลำดับ ความสำคัญ (9)	แผนงาน (10)	กิจกรรมย่อย (11)	ตัวชี้วัดโครงการ (12)	หน่วยดำเนินงาน (13)	งบประมาณ (บาท) (14)
(3) โครงการซ่อมสร้างผิวทางแอสฟัลติกคอนกรีตถนนสาย สท.3008 แยกทางหลวงหมายเลข 106 - บ้านผาด้าย อำเภอสี จังหวัดลำพูน	(2)/(5)	2			ซ่อมสร้างผิวทางแอสฟัลติกคอนกรีต ถนนสาย สท.3008 แยกทางหลวงหมายเลข 106 - บ้านผาด้าย อำเภอสี จังหวัดลำพูน		แขวงทางหลวง ชนบทลำพูน	15,000,000
(4) โครงการซ่อมสร้างผิวทางแอสฟัลติกคอนกรีตถนนสาย สท.2031 แยกทางหลวงหมายเลข 11 - บ้านใหม่ อำเภอแม่ทา จังหวัดลำพูน	(2)/(5)	2			ซ่อมสร้างผิวทางแอสฟัลติกคอนกรีต ถนนสาย สท.2031 แยกทางหลวงหมายเลข 11 - บ้านใหม่ อำเภอแม่ทา จังหวัดลำพูน		แขวงทางหลวง ชนบทลำพูน	13,000,000
(5) โครงการปรับปรุงถนน งานบำรุงถนนสาย สท.3008 แยกทางหลวงหมายเลข 106 - บ้านผาด้าย อำเภอสี จังหวัดลำพูน	(2)/(5)	2			ปรับปรุงระชาคณีของทาง ถนนสาย สท.3008 แยกทางหลวงหมายเลข 106 - บ้านผาด้าย อำเภอสี จังหวัดลำพูน		แขวงทางหลวง ชนบทลำพูน	14,500,000
(6) โครงการปรับปรุงถนน งานบำรุงถนนสาย สท.3017 แยกทางหลวงหมายเลข 106 - บ้านนาทราย อำเภอสี จังหวัดลำพูน	(2)/(5)	2			ปรับปรุงทางแยกและจุดต่อเชื่อม ถนนสาย สท.3017 แยกทางหลวงหมายเลข 106 - บ้านนาทราย อำเภอสี จังหวัดลำพูน		แขวงทางหลวง ชนบทลำพูน	13,000,000
(7) โครงการไฟฟ้าแสงสว่างและไฟสัญญาณจราจร งานอำนวยความสะดวกภัย ถนนสาย สท.3004 แยกทางหลวงหมายเลข 106 - บ้านท่าหลุก อำเภอบ้านโฮ้ง จังหวัดลำพูน	(2)/(5)	2			งานไฟฟ้าแสงสว่างและไฟสัญญาณจราจร		แขวงทางหลวง ชนบทลำพูน	2,000,000
(8) โครงการไฟฟ้าแสงสว่างและไฟสัญญาณจราจร งานอำนวยความสะดวกภัย ถนนสาย สท.4010 แยกทางหลวงหมายเลข 1033 - บ้านผาเงิน อำเภอแม่ทา จังหวัดลำพูน	(2)/(5)	2			งานไฟฟ้าแสงสว่างและไฟสัญญาณจราจร		แขวงทางหลวง ชนบทลำพูน	2,000,000

ประเด็นการพัฒนา (2) / โครงการตามแผนพัฒนาจังหวัด	ยุทธศาสตร์ชาติ (x) /แผนแม่บท (y) (7)	หมวดหมู่ของ แผนพัฒนา ฉบับที่ 13 (8)	ลำดับ ความสำคัญ (9)	แผนงาน (10)	กิจกรรมย่อย (11)	ตัวชี้วัดโครงการ (12)	หน่วยดำเนินงาน (13)	งบประมาณ (บาท) (14)
3. โครงการขององค์กรปกครองส่วนท้องถิ่น (5)								9,696,000
3.1 โครงการ อำเภอ ไผ่ตง ชีตี่ เมืองเดินได้เดินดี ถนน ราชวงศ์ เทศบาลเมืองลำพูน	(2)/(5)	2			ปรับปรุงภูมิทัศน์ถนนราชวงศ์ ด้วยการปรับปรุงผิวถนนเป็น คอนกรีตพิมพ์ลาย และติดตั้งไฟฟ้าส่องสว่าง 2 ช่วงทางของ ถนนลาดยางเดิม พื้นที่ไม่น้อยกว่า 1,880 ตารางเมตร		เทศบาลเมืองลำพูน	3,526,000
3.2 โครงการ อำเภอ ไผ่ตง ชีตี่ เมืองเดินได้เดินดี ถนนวนคำ เทศบาลเมืองลำพูน	(2)/(5)	2			ปรับปรุงภูมิทัศน์ถนนวนคำ ด้วยการปรับปรุงผิวถนนเป็น คอนกรีตพิมพ์ลาย และติดตั้งไฟฟ้าส่องสว่าง 2 ช่วงทางของ ถนนลาดยางเดิม พื้นที่ไม่น้อยกว่า 1,722 ตารางเมตร		เทศบาลเมืองลำพูน	3,170,000
3.3 โครงการส่งเสริมการท่องเที่ยวเชิงอนุรักษ์ วัฒนธรรมเทศกาลโคมจังหวัดลำพูน	(2)/(5)	2			1. สร้างอุโมงค์โคมทรงโค้ง บริเวณถนนรอบเมืองใน ระยะทางรวม 2,000 เมตร 2. ปรับปรุงภูมิทัศน์ถนนอินทยศ ความยาวรวม 1,000 เมตร 3. ปรับปรุงภูมิทัศน์ลานหน้าศาลากลางหลังเก่า 4. ปรับปรุงภูมิทัศน์ประตูเมือง 4 จุด		เทศบาลเมืองลำพูน	3,000,000
ประเด็นการพัฒนาที่ 2 เมืองแห่งอุตสาหกรรม ทัด อุตสาหกรรมและเศรษฐกิจสร้างสรรค์								525,373,250
1. โครงการของจังหวัด (3)								31,000,000
1.1 โครงการที่ 1 โครงการยกระดับบ้านเศรษฐกิจ สร้างสรรค์ (กิจกรรมการประชาสัมพันธ์และจัดแสดง สินค้าเชิงอัตลักษณ์ “Lamphun Art and Craft Festival”)	(2)/(3)	1		การพัฒนา อุตสาหกรรม และตัด อุตสาหกรรม สร้างสรรค์ สำเนา	ประกอบด้วย 1 กิจกรรม	1. เกิดมูลค่าทางการค้า (ยอดจำหน่าย ภายในงานและการตลาดสินค้าสั่งซื้อ) การเจรจาธุรกิจ จำนวนไม่น้อยกว่า 10 สำเนา 2. ผู้ประกอบการ ผู้ผลิต ผู้จัดจำหน่าย สินค้า ที่เข้าร่วมกิจกรรมมีช่องทาง จำหน่ายสินค้าเพิ่มขึ้น จำนวนไม่น้อยกว่า 2 ช่องทาง	สำนักงานพาณิชย์ จังหวัดลำพูน	6,000,000



ประเด็นการพัฒนา (2) / โครงการตามแผนพัฒนาจังหวัด	ยุทธศาสตร์ชาติ (x) /แผนแม่บท (y) (7)	จุดหมายของ แผนพัฒนา ฉบับที่ 13 (8)	ลำดับ ความสำคัญ (9)	แผนงาน (10)	กิจกรรมย่อย (11)	ตัวชี้วัดโครงการ (12)	หน่วยดำเนินงาน (13)	งบประมาณ (บาท) (14)
1.1.1 กิจกรรมหลักที่ 1 ภายกระดับย่าน เศรษฐกิจสร้างสรรค์ (กิจกรรมการประชาสัมพันธ์และจัด แสดงสินค้าเชิงอัตลักษณ์ “Lamphun Art and Craft Festival”)					การจัดเทศกาลงานแสดงและจำหน่ายสินค้า/การเจรจาธุรกิจ/การ จัดนิทรรศการอวอร์ดเมือง เชื่อมโยงประวัติศาสตร์/กิจกรรม Mini Talk Show/กิจกรรม Lifestyle Fair ที่ตอบโจทย์การใช้ชีวิต ปัจจุบัน/กิจกรรมอื่น ๆ ในเชิงสร้างสรรค์ สำหรับผู้ประกอบการ จำนวนไม่น้อยกว่า 80 ราย ระยะเวลา 5 วัน (โดยเชื่อมโยงกับ เทศกาลหรือประเพณีที่สำคัญของจังหวัดลำพูน)		สำนักงานเกษตร และสหกรณ์จังหวัด ลำพูน	6,000,000
1.2 โครงการที่ 9 โครงการพัฒนาโครงสร้าง พื้นฐานเพื่อรองรับการขยายตัวของอุตสาหกรรม ถนน สาย ลพ 2047 แยกทางหลวงหมายเลข 11 – บ้านหัว ไชเหนือ อำเภอเมืองลำพูน จังหวัดลำพูน	(2)/(3)	2		การพัฒนา อุตสาหกรรม และตัด อุตสาหกรรม สร้างสรรค์ ลำพูน	ปรับปรุงซ่อมแซมถนนแอสฟัลติกคอนกรีต ถนนสาย ลพ. 2047 แยกทางหลวงหมายเลข 11 - บ้านหัวไชเหนือ อำเภอเมืองลำพูน จังหวัดลำพูน ความยาว 5.150 กิโลเมตร	1. ประชาชนผู้ใช้เส้นทางสัญจรไป-มา และชาวบ้านในพื้นที่ได้รับความสะดวก ปลอดภัย 2. การเพิ่มขึ้นของมูลค่าการค้าขาย สินค้าอัตลักษณ์อุตสาหกรรม หัตถ อุตสาหกรรม และผลิตภัณฑ์ชุมชนที่สำคัญ	แขวงทางหลวง ชนบท	25,000,000
2. โครงการของกระทรวง กรม (4)								439,050,250
2.1 โครงการของกระทรวงมหาดไทย								2,697,000
2.1.1 โครงการของกรมการปกครองส่วนภูมิภาค  (1) โครงการ งานวางท่อขยายเขตจำหน่ายน้ำ บ้านดงห้วยเย็น หมู่ 14 ซอย 13 ซอย 15 และซอยฉาบ สถานี ตำบลบ้านโอง อำเภอบ้านโอง จังหวัดลำพูน	(2)/(4)	1			งานวางท่อ PB 50 มม. ความยาว 490 เมตร		การประปาส่วน ภูมิภาค สาขาลำพูน	217,000
(2) โครงการงานวางท่อขยายเขตจำหน่ายน้ำ บ้านป่าดำ หมู่ 13 (เข้ซอ) ตำบลบ้านโอง อำเภอบ้านโอง จังหวัดลำพูน	(2)/(4)	1			1. งานวางท่อ HDPE 100 OD. 110 มม. PN.6 ความยาว 499 เมตร 2. งานวางท่อ S Dia. 100 มม. ความยาว 40 เมตร 3. งานวางท่อ PB 50 มม. ความยาว 483 เมตร		การประปาส่วน ภูมิภาค สาขาลำพูน	693,000

ประเด็นการพัฒนา (2) / โครงการตามแผนพัฒนาจังหวัด	ยุทธศาสตร์ชาติ (x) /แผนแม่บท (y) (7)	หมวดหมู่ของ แผนพัฒนา ฉบับที่ 13 (8)	ลำดับ ความสำคัญ (9)	แผนงาน (10)	กิจกรรมย่อย (11)	ตัวชี้วัดโครงการ (12)	หน่วยดำเนินงาน (13)	งบประมาณ (บาท) (14)
(3) โครงการงานก่อสร้างขยายเขตจำหน่ายน้ำ บ้านห้วยน้ำดิบ หมู่ 5 ตำบลบ้านไร่ อำเภอบ้านไร่ จังหวัดลำพูน	(2)/(4)	1			1. งานวางท่อ HDPE 100 OD. 110 มม. PN.6 ความยาว 1,420 เมตร 2. งานวางท่อ S Dia. 100 มม. ความยาว 54 เมตร 3. งานวางท่อ PB 50 มม. ความยาว 375 เมตร		การประปาส่วน ภูมิภาค ลำพูน	1,025,000
(4) โครงการวางท่อขยายเขตจำหน่ายน้ำ บ้านห้วยถ่าน หมู่ 1 ซอย 28 ตำบลบ้านไร่ อำเภอบ้านไร่ จังหวัดลำพูน	(2)/(4)	1			1. งานวางท่อ HDPE 100 OD. 110 มม. PN.6 ความยาว 376 เมตร 2. งานวางท่อ S Dia. 100 มม. ความยาว 12 เมตร		การประปาส่วน ภูมิภาค ลำพูน	279,000
(5) โครงการวางท่อขยายเขตจำหน่ายน้ำ บ้านป่าปวย หมู่ 3 ซอย 37 เข้ม บ้านห้วยถ่าน หมู่ 1 ซอย 30 ตำบลบ้านไร่ อำเภอบ้านไร่ จังหวัดลำพูน	(2)/(4)	1			1. งานวางท่อ HDPE 100 OD. 110 มม. PN.6 ความยาว 790 เมตร 2. งานวางท่อ S Dia. 100 มม. ความยาว 24 เมตร		การประปาส่วน ภูมิภาค ลำพูน	483,000
<b>2.2 โครงการของ กระทรวงคมนาคม</b>								<b>436,353,250</b>
2.2.1 โครงการของกรมทางหลวง								
(1) โครงการก่อสร้างโครงข่ายทางหลวง แผ่นดิน	(2)/(4)	1			กิจกรรมก่อสร้างเพิ่มประสิทธิภาพทางหลวง ทางหลวงหมายเลข 114 ตอนควบคุม 0100 ตอน ดอยดี - ลำพูน ระหว่าง กม.2 + 800 - กม.4+100		แขวงทางหลวง ลำพูน	50,000,000
(2) โครงการก่อสร้างโครงข่ายทางหลวง แผ่นดิน	(2)/(4)	1			กิจกรรมก่อสร้างทางหลวงพัฒนาพื้นที่ระดับภาค ทางหลวง หมายเลข 106 ตอนควบคุม 0302 ตอน ถ้ - ม่วงโตน ระหว่าง กม. 172+891 - 174+391		แขวงทางหลวง ลำพูน	45,000,000
(3) โครงการก่อสร้างโครงข่ายทางหลวง แผ่นดิน	(2)/(4)	1			กิจกรรมก่อสร้างเพิ่มประสิทธิภาพทางหลวง ทางหลวงหมายเลข 1147 ตอนควบคุม 0100 ตอน สันป่าฝ้าย - ห้วยไซ ระหว่าง กม. 13+400 - 13+800 ทางหลวงหมายเลข 1189 ตอนควบคุม 0200 ตอน ช่างพายน - บ้านธิ ระหว่าง กม.9+851 - 10+641		แขวงทางหลวง ลำพูน	15,000,000
(4) โครงการก่อสร้างโครงข่ายทางหลวง แผ่นดิน	(2)/(4)	1			กิจกรรมก่อสร้างทางหลวงผ่านย่านชุมชน ทางหลวงหมายเลข 1274 ตอนควบคุม 0100 ตอน ถ้ - แม่บอน ระหว่าง กม.27+451 - กม. 29+225		แขวงทางหลวง ลำพูน	20,000,000

ประเด็นการพัฒนา (2) / โครงการตามแผนพัฒนาจังหวัด	ยุทธศาสตร์ชาติ (x) /แผนแม่บท (y) (7)	หมวดหมู่ของ แผนพัฒนา ฉบับที่ 13 (8)	ลำดับ ความสำคัญ (9)	แผนงาน (10)	กิจกรรมย่อย (11)	ตัวชี้วัดโครงการ (12)	หน่วยงาน (13)	งบประมาณ (บาท) (14)
(5) โครงการบูรณะโครงสร้างทางหลวง เชื่อมโยงระหว่างภาค	(2)/(4)	1			โครงการบูรณะโครงสร้างทางหลวงเชื่อมโยงระหว่างภาค ทางหลวง หมายเลข 11 ตอนควบคุม 0800 ตอน ขุนตาน - อุ้มงัด ระหว่าง กม.507+000 - กม.508+000		แขวงทางหลวง ลำพูน	25,000,000
(6) โครงการบำรุงรักษาทางหลวง	(2)/(4)	1			งานเสริมผิวแอสฟัลต์ ทางหลวงหมายเลข 11 ตอนควบคุม 0800 ตอน ขุนตาน - อุ้มงัด ตอน 2 ระหว่าง กม.510+200 - กม. 512+000		แขวงทางหลวง ลำพูน	9,900,000
(7) โครงการบำรุงรักษาทางหลวง	(2)/(4)	1			งานบูรณะผิวทางแอสฟัลต์ ทางหลวงหมายเลข 1033 ตอนควบคุม 0100 ตอน แม่ทา - ทำจ๊กร ระหว่าง กม.13+300 - กม.22+500 (เป็นช่วง ๆ )		แขวงทางหลวง ลำพูน	15,000,000
(8) โครงการบำรุงรักษาทางหลวง	(2)/(4)	1			งานบูรณะผิวทางแอสฟัลต์ ทางหลวงหมายเลข 1033 ตอนควบคุม 0100 ตอน แม่ทา - ทำจ๊กร ตอน 2 ระหว่าง กม.4+000 - กม. 8+000		แขวงทางหลวง ลำพูน	15,000,000
(9) โครงการบำรุงรักษาทางหลวง	(2)/(4)	1			งานแก้ไขและป้องกันน้ำท่วมทาง ทางหลวงหมายเลข 1033 ตอน ควบคุม 0100 ตอน แม่ทา - ทำจ๊กร ตอน 3 ระหว่าง กม.17+095 - กม.17+489		แขวงทางหลวง ลำพูน	6,500,000
(10) โครงการบำรุงรักษาทางหลวง	(2)/(4)	1			งานปรับปรุงผิวทางแอสฟัลต์คอนกรีตเดิม นำกลับมาใช้ใหม่ ทาง หลวงหมายเลข 106 ตอนควบคุม 0301 ตอน ห้วยหุบน้ำไช - ถ้ำ ระหว่าง กม.140+181 - 142+150		แขวงทางหลวง ลำพูน	15,000,000
(11) โครงการบำรุงรักษาทางหลวง	(2)/(4)	1			งานเสริมผิวแอสฟัลต์ ทางหลวงหมายเลข 1147 ตอนควบคุม 0100 ตอน สันป่าฝ้าย - ห้วยไช ระหว่าง กม.20+500 - กม.22+300 (เป็นช่วง ๆ )		แขวงทางหลวง ลำพูน	5,000,000
(12) โครงการบำรุงรักษาทางหลวง	(2)/(4)	1			งานเสริมผิวแอสฟัลต์ ทางหลวงหมายเลข 106 ตอนควบคุม 0302 ตอนลี่ - ม่วงเงิน ตอน 1 ระหว่าง กม.187+041 - กม.189+441		แขวงทางหลวง ลำพูน	12,500,000

ประเด็นการพัฒนา (2) / โครงการตามแผนพัฒนาจังหวัด	ยุทธศาสตร์ชาติ (x) /แผนแม่บท (y) (7)	หมวดหมู่ของ แผนพัฒนา ฉบับที่ 13 (8)	ลำดับ ความสำคัญ (9)	แผนงาน (10)	กิจกรรมย่อย (11)	ตัวชี้วัดโครงการ (12)	หน่วยงาน (13)	งบประมาณ (บาท) (14)
(13) กิจกรรมบำรุงรักษาทางหลวง	(2)/(4)	1			งานเสริมผิวแอสฟัลต์ ทางหลวงหมายเลข 106 ตอนควนชุม 0302 ตอนใต้ - ม่วงโตน ตอน 2 ระหว่าง กม.197+911 - กม.201+991		แขวงทางหลวง ลำพูน	16,000,000
(14) กิจกรรมบำรุงรักษาทางหลวง	(2)/(4)	1			งานเสริมผิวแอสฟัลต์ ทางหลวงหมายเลข 1087 ตอนควนชุม 0100 ตอน ลี - ก้อทุ่ง ตอน 1 ระหว่าง กม.7+000 - กม.10+650		แขวงทางหลวง ลำพูน	13,700,000
(15) กิจกรรมบำรุงรักษาทางหลวง	(2)/(4)	1			งานเสริมผิวแอสฟัลต์ ทางหลวงหมายเลข 1087 ตอนควนชุม 0100 ตอน ลี - ก้อทุ่ง ตอน 2 ระหว่าง กม.18+300 - กม.24+150 (เป็นช่วง ๆ)		แขวงทางหลวง ลำพูน	11,800,000
(16) กิจกรรมบำรุงรักษาทางหลวง	(2)/(4)	1			งานเสริมผิวแอสฟัลต์ ทางหลวงหมายเลข 1184 ตอนควนชุม 0100 ตอน แม่เฒ่า - ดอนมูล ระหว่าง กม.25+200 - กม.29+800		แขวงทางหลวง ลำพูน	15,800,000
(17) กิจกรรมบำรุงรักษาทางหลวง	(2)/(4)	1			งานเสริมผิวแอสฟัลต์ ทางหลวงหมายเลข 1219 ตอนควนชุม 0100 ตอน แม่เฒ่า - พงษ์ช้าง ระหว่าง กม.12+000 - กม.16+800		แขวงทางหลวง ลำพูน	15,900,000
(18) กิจกรรมบำรุงรักษาทางหลวง	(2)/(4)	1			งานบูรณะผิวแอสฟัลต์ ทางหลวงหมายเลข 1274 ตอนควนชุม 0100 ตอน ลี - แม่บอน ตอน 1 ระหว่าง กม.12+000 - กม.16+500		แขวงทางหลวง ลำพูน	18,000,000
(19) กิจกรรมบำรุงรักษาทางหลวง	(2)/(4)	1			งานเสริมผิวแอสฟัลต์ ทางหลวงหมายเลข 1274 ตอนควนชุม 0100 ตอน ลี - แม่บอน ตอน 2 ระหว่าง กม.16+501 - กม.22+800		แขวงทางหลวง ลำพูน	15,000,000
(20) โครงการเพิ่มประสิทธิภาพความปลอดภัยบนทางหลวง	(2)/(4)	1			กิจกรรมยกระดับความปลอดภัยจุดกลับรถในระดับเดียวกัน ทางหลวงหมายเลข 11 ตอนควนชุม 0800 ตอน ชุนตาน - อู่เม้ง ระหว่าง กม.519+500 - กม.520+400		แขวงทางหลวง ลำพูน	70,000,000

ประเด็นการพัฒนา (2) / โครงการตามแผนพัฒนาจังหวัด	ยุทธศาสตร์ชาติ (x) /แผนแม่บท (y) (7)	หมวดหมู่ของ แผนพัฒนา ฉบับที่ 13 (8)	ลำดับ ความสำคัญ (9)	แผนงาน (10)	กิจกรรมย่อย (11)	ตัวชี้วัดโครงการ (12)	หน่วยดำเนินงาน (13)	งบประมาณ (บาท) (14)
(21) กิจกรรมอำนวยความสะดวกเพื่อป้องกันและแก้ไขอุบัติเหตุทางถนน	(2)/(4)	1			กิจกรรมยกระดับมาตรฐานการป้องกันอันตรายเชิงทางหลวง ทางหลวงหมายเลข 11 ตอนควบคุม 0800 ตอน ขุนตาน - อุเม็งค์ ระหว่าง กม.512+500 - กม.520+400		แขวงทางหลวง ลำพูน	4,400,000
(22) กิจกรรมอำนวยความสะดวกภัยเพื่อป้องกันและแก้ไขอุบัติเหตุทางถนน	(2)/(4)	1			งานติดตั้งไฟฟ้าแสงสว่าง ทางหลวงหมายเลข 1033 ตอนควบคุม 0100 ตอน แม่ทา - ทักษิณ ระหว่าง กม.25+900 - กม.26+530		แขวงทางหลวง ลำพูน	1,040,000
(23) กิจกรรมอำนวยความสะดวกภัยเพื่อป้องกันและแก้ไขอุบัติเหตุทางถนน	(2)/(4)	1			งานซ่อมสัญญาณไฟจราจร ทางหลวงหมายเลข 1147 ตอนควบคุม 0100 ตอน สันป่าฝ้าย - ห้วยไซ ตอน 1 ระหว่าง กม.0+934 - กม.0.936		แขวงทางหลวง ลำพูน	500,000
(24) กิจกรรมอำนวยความสะดวกภัยเพื่อป้องกันและแก้ไขอุบัติเหตุทางถนน	(2)/(4)	1			งานติดตั้งป้ายจราจร ทางหลวงหมายเลข 106 ตอนควบคุม 0301 ตอน ห้วยหญ้าไช - ถ้ ระหว่าง กม.122+398 - กม.145+891 (เป็นช่วงๆ)		แขวงทางหลวง ลำพูน	2,300,000
(25) กิจกรรมอำนวยความสะดวกภัยเพื่อป้องกันและแก้ไขอุบัติเหตุทางถนน	(2)/(4)	1			งานเครื่องหมายจราจรบนผิวทาง ทางหลวงหมายเลข 1015 ตอนควบคุม 0100 ตอน ลำพูน - สะพานศรีวิชัย ระหว่าง กม.0+000 - กม.4+490		แขวงทางหลวง ลำพูน	798,000
(26) กิจกรรมอำนวยความสะดวกภัยเพื่อป้องกันและแก้ไขอุบัติเหตุทางถนน	(2)/(4)	1			งานติดตั้งไฟฟ้าแสงสว่าง ทางหลวงหมายเลข 1184 ตอนควบคุม 0100 ตอน แม่ทา - ตอนมูลตอน 2 ระหว่าง กม.60+950 - กม.65+050		แขวงทางหลวง ลำพูน	2,900,000
(27) กิจกรรมอำนวยความสะดวกภัยเพื่อป้องกันและแก้ไขอุบัติเหตุทางถนน	(2)/(4)	1			งานติดตั้งราวกันอันตราย ทางหลวงหมายเลข 1219 ตอนควบคุม 0100 ตอน แม่ทา - ห้วยหัวช้าง ตอน 1 ระหว่าง กม.0+000 - กม.16+645		แขวงทางหลวง ลำพูน	1,700,000
(28) กิจกรรมอำนวยความสะดวกภัยเพื่อป้องกันและแก้ไขอุบัติเหตุทางถนน	(2)/(4)	1			งานเครื่องหมายจราจรบนผิวทาง ทางหลวงหมายเลข 1219 ตอนควบคุม 0100 ตอน แม่ทา - ห้วยหัวช้าง ตอน 2 ระหว่าง กม.3+650 - กม.12+000		แขวงทางหลวง ลำพูน	1,496,250

ประเด็นการพัฒนา (2) / โครงการตามแผนพัฒนาจังหวัด	ยุทธศาสตร์ชาติ (x) /แผนแม่บท (y) (7)	หมวดหมู่ของ แผนพัฒนา ฉบับที่ 13 (8)	ลำดับ ความสำคัญ (9)	แผนงาน (10)	กิจกรรมย่อย (11)	ตัวชี้วัดโครงการ (12)	หน่วยดำเนินงาน (13)	งบประมาณ (บาท) (14)
(29) กิจกรรมอำนวยความสะดวกเพื่อ ป้องกันและแก้ไขอุบัติเหตุทางถนน	(2)/(4)	1			งานติดตั้งไฟฟ้าแสงสว่าง ทางหลวงหมายเลข 1219 ตอนควนชุม 0100 ตอน แม่เพย - หุ่นช้าง ตอน 3 ระหว่าง กม.15+300 - กม. 16+400		แขวงทางหลวง ลำพูน	1,219,000
(30) โครงการซ่อมสร้างผิวทางแอสฟัลติกคอนกรีต ถนนสาย ลพ.2047 แยกทางหลวงหมายเลข 11 - บ้านห้วยไชเหนือ อำเภอเมือง จังหวัดลำพูน	(2)/(4)	1			ซ่อมสร้างผิวทางแอสฟัลติกคอนกรีต ถนนสาย ลพ.3049 แยกทาง หลวงหมายเลข 106 - บ้านใหม่ศิวิไล อำเภอลำโพง จังหวัดลำพูน		แขวงทางหลวง ลำพูน	9,900,000
<b>3. โครงการขององค์กรปกครองส่วนท้องถิ่น (5)</b>								<b>55,323,000</b>
3.1 โครงการก่อสร้างปรับปรุงถนนลาดยางแอสฟัลต์ คอนกรีต โดยวิธีเสริมผิวแอสฟัลต์คอนกรีต (Over Lay) และซ่อมสร้างถนนลาดยางแอสฟัลต์คอนกรีต โดยวิธี Pavement In-Place Recycling ถนนภายในของ องค์การบริหารส่วนจังหวัดลำพูน	(2)/(4)	2			1. กิจกรรมปรับปรุงถนนลาดยางแอสฟัลต์คอนกรีต โดยวิธีเสริมผิว แอสฟัลต์คอนกรีต (Over Lay) สายทาง ลพ.ถ 10015 สายแยกทล. 1147 - บ้านห้วยยาบ ตำบลห้วยยาบ อำเภอบ้านธิ จังหวัดลำพูน (ถนนภายใน) กว้าง 4.50 - 6.00 เมตร ยาว 5,735 เมตร หรือมี พื้นที่ผิวจราจรไม่น้อยกว่า 31,236.50 ตารางเมตร งบประมาณ 13,492,000 บาท 2. กิจกรรมซ่อมสร้างถนนลาดยางแอสฟัลต์คอนกรีต โดยวิธี Pavement In - Place Recycling และเสริมผิวแอสฟัลต์คอนกรีต (Over Lay) สายทาง ลพ.ถ 10027 สายบ้านดอนหลวง - บ้านร้อง ห้า อำเภอป่าซาง จังหวัดลำพูน (ถนนภายใน) กว้าง 6 - 8 เมตร ยาว 3,943 เมตร หรือมีผิวจราจรไม่น้อยกว่า 28,052 ตารางเมตร งบประมาณ 13,056,000 บาท 3. กิจกรรมซ่อมสร้างถนนลาดยางแอสฟัลต์คอนกรีต โดยวิธี Pavement In - Place Recycling สายทาง ลพ.ถ 10002 สาย บ้านไร่ตง - หองเงือก บริเวณบ้านหนองเงือก หมู่ที่ 5 ตำบลแม่แรง อำเภอป่าซาง จังหวัดลำพูน (ถนนภายใน) กว้าง 5.50 เมตร ยาว 2,325 เมตร หรือมีพื้นที่ผิวจราจรไม่น้อยกว่า 12,787.50 ตาราง เมตร งบประมาณ 8,387,000 บาท		องค์การบริหารส่วน จังหวัดลำพูน	<b>55,323,000</b>

ประเด็นการพัฒนา (2) / โครงการตามแผนพัฒนาจังหวัด	ยุทธศาสตร์ชาติ (x) /แผนแม่บท (y) (7)	จุดหมายของ แผนพัฒนา ฉบับที่ 13 (8)	ลำดับ ความสำคัญ (9)	แผนงาน (10)	กิจกรรมย่อย (11)	ตัวชี้วัดโครงการ (12)	หน่วยดำเนินงาน (13)	งบประมาณ (บาท) (14)
					<p>4. กิจกรรมซ่อมสร้างถนนลาดยางแอสฟัลต์คอนกรีต โดยวิธี Pavement In - Place Recycling สายทาง ลพ.ถ. 10021 สายบ้านหนองวง - บ้านเหล่าป่าก้อย ตำบลหนองวง อำเภอเวียงหนองล่อง จังหวัดลำพูน (ถนนถ้ายโอนฯ) กว้าง 8 เมตร ยาว 1,860 เมตร หรือมีผิวจราจรไม่น้อยกว่า 14,880 ตารางเมตร งบประมาณ 8,069,000 บาท</p> <p>5. กิจกรรมปรับปรุงถนนผิวจราจรแอสฟัลต์คอนกรีต โดยวิธีซ่อมสร้างผิวจราจรแอสฟัลต์คอนกรีต โดยวิธี Pavement In-Place Recycling และวิธีเสริมผิวแอสฟัลต์คอนกรีต (Over Lay) สายทาง ลพ.ถ. 10003 สายบ้านแม่สารบ้านตอง - บ้านเลื่อง (ท่าจักร) บริเวณบ้านศรีเมือง หมู่ที่ 6 - บ้านใหม่วังโฮ หมู่ที่ 8 ตำบลเวียงยอง อำเภอเมืองลำพูน จังหวัดลำพูน (ถนนถ้ายโอนฯ) กว้าง 6 - 7 เมตร ยาว 3,675 เมตร หรือมีผิวจราจรไม่น้อยกว่า 22,715 ตารางเมตร งบประมาณ 12,319,000 บาท</p>			
ประเด็นการพัฒนาที่ 3 เมืองแห่งเกษตรสุขภาพและเกษตรนวัตกรรมสร้างสรรค์								1,080,326,900
1. โครงการของจังหวัด (3)								36,606,700
1.1 โครงการที่ 1 โครงการพัฒนาระบบนิเวศเกษตรและการบริหารจัดการน้ำทั้งระบบเพื่อเกษตรกรรมยั่งยืน	(2)/(3)	1		พัฒนาการผลิตรวมระบบยั่งยืนเชื่อมโยงสู่อุตสาหกรรมแปรรูปขั้นสูง	ประกอบด้วย 2 กิจกรรม	1. ครีวเรือได้รับผลประโยชน์ จำนวน 200 ครีวเรือ 2. พื้นที่ชลประทานได้รับผลประโยชน์จากโครงการ จำนวน 1,700 ไร่	โครงการชลประทานลำพูน	20,250,000

ประเด็นการพัฒนา (2) / โครงการตามแผนพัฒนาจังหวัด	ยุทธศาสตร์ชาติ (x) / แผนแม่บท (y) (7)	หุ้ดหมายของแผนพัฒนาฉบับที่ 13 (8)	ลำดับความสำคัญ (9)	แผนงาน (10)	กิจกรรมย่อย (11)	ตัวชี้วัดโครงการ (12)	หน่วยดำเนินงาน (13)	งบประมาณ (บาท) (14)
1.1.1 กิจกรรมหลักที่ 1 ปรับปรุงระบบส่งน้ำฝายทุ่งกลาง ระยะที่ 2 ตำบลทาสเสา อำเภอแม่ทา จังหวัดลำพูน					ปรับปรุงระบบส่งน้ำฝายทุ่งกลาง ระยะที่ 2 ตำบลทาสเสา อำเภอแม่ทา จังหวัดลำพูน จำนวน 1 แห่ง			9,800,000
1.1.2 กิจกรรมหลักที่ 2 ระบบส่งน้ำฝายดอยแช่ ระยะที่ 3 โครงการเกษตรแปลงใหญ่ฝาย ตำบลทากาศ อำเภอแม่ทา จังหวัดลำพูน					ก่อสร้างระบบส่งน้ำฝายดอยแช่ ระยะที่ 3 โครงการเกษตรแปลงใหญ่ฝาย ตำบลทากาศ อำเภอแม่ทา จังหวัดลำพูน จำนวน 1 แห่ง			10,450,000
1.2 โครงการที่ 2 โครงการยกระดับการผลิตเลี้ยงโคนี้อุดมภาพ	(2)/(3)	1		พัฒนาการผลิตตามระบบเกษตรกรรมยั่งยืน เชื่อมโยงสู่อุตสาหกรรมแปรรูปชั้นสูง	ประกอบด้วย 1 กิจกรรม	1.เกษตรกรผู้เลี้ยงโคนี้อิงจังหวัด ลำพูน จำนวน 80 ราย มีองค์ความรู้ด้านการเลี้ยงโคนี้อุดมภาพ ร้อยละ 100 2.เกษตรกรผู้เลี้ยงโคนี้อื่นที่เข้าร่วมโครงการ ไม่น้อยกว่าร้อยละ 60 สามารถเข้าสู่ระบบการเลี้ยงโคนี้อื่นที่มีระบบป้องกันโรคและการเลี้ยงที่เหมาะสมได้ 3.เกษตรกรสามารถผลิตโคเนื้อที่มีคุณภาพเป็นที่ยอมรับของตลาดได้	สำนักงานผู้สัตว์จังหวัดลำพูน	566,800
1.2.1 กิจกรรมหลักที่ 1 กิจกรรมการสร้างแนวคิดในการพัฒนาการเลี้ยงโคนี้อ ตาม BCG Model					กิจกรรมย่อยที่ 1 การผลิตโคนี้อุดมภาพ และพัฒนาฟาร์มเข้าสู่ระบบป้องกันโรคและการเลี้ยงสัตว์ที่เหมาะสม วงเงิน 245,200 กิจกรรมย่อยที่ 2 การแปรรูปเนื้อสัตว์เพื่อสร้างมูลค่าเพิ่ม วงเงิน 321,600 บาท			566,800
1.3 โครงการที่ 3 โครงการพัฒนาศักยภาพการผลิตสัตว์น้ำมูลค่าสูง และสัตว์น้ำพื้นถิ่นในแหล่งน้ำชุมชนต้นแบบเพื่อชุมชนอย่างยั่งยืน	(2)/(3)	1		พัฒนาการผลิตตามระบบเกษตรกรรมยั่งยืน เชื่อมโยงสู่อุตสาหกรรมแปรรูปชั้นสูง	ประกอบด้วย 1 กิจกรรม	แหล่งน้ำชุมชนได้รับการพัฒนา จำนวน 8 แห่ง และมีผลผลิตเพิ่มขึ้น ร้อยละ 3	สำนักงานประมงจังหวัดลำพูน	1,109,200



ประเด็นการพัฒนา (2) / โครงการตามแผนพัฒนาจังหวัด	ยุทธศาสตร์ชาติ (x) /แผนแม่บท (y) (7)	หมวดหมู่ของ แผนพัฒนา ฉบับที่ 13 (8)	ลำดับ ความสำคัญ (9)	แผนงาน (10)	กิจกรรมย่อย (11)	ตัวชี้วัดโครงการ (12)	หน่วยดำเนินงาน (13)	งบประมาณ (บาท) (14)
1.3.1 กิจกรรมหลักที่ 1 กิจกรรมการพัฒนา ศักยภาพสร้างความเข้มแข็งของชุมชนด้านการบริหาร จัดการทรัพยากรในแหล่งน้ำอย่างยั่งยืนโดยชุมชนต้นแบบ					<p>1. คัดเลือกแหล่งน้ำต้นแบบ , ประชุมชี้แจงวัตถุประสงค์ ขั้นตอน การดำเนินโครงการ , จัดตั้งคณะกรรมการแหล่งน้ำของชุมชน และ สำรวจผลผลิตสัตว์น้ำก่อนดำเนินโครงการ งบประมาณ 37,300 บาท</p> <p>2. สืบอบรมเชิงปฏิบัติการให้ความรู้แก่ชุมชนต้นแบบ(จำนวน 5 หลักสูตร) งบประมาณ 357,520 บาท</p> <p>3. สาธิตการเพาะพันธุ์สัตว์น้ำโดยใช้ชุดเพาะพักแบบเคลื่อนที่ได้ (Mobile Hatchery) และสนับสนุนอุปกรณ์พื้นฐาน ให้แก่แหล่งน้ำ ชุมชนต้นแบบ งบประมาณ 585,800 บาท</p> <p>4. ลดต้นทุนการผลิตด้วยการนำวัสดุเหลือใช้ทางการเกษตรด้วย การทำอาหารผสมพบเพิ่มอาหารธรรมชาติในแหล่งน้ำชุมชนต้นแบบ งบประมาณ 92,480 บาท</p> <p>5. สำรวจ ติดตามความก้าวหน้า ประเมินผลผลิตความคุ้มค่าหลัง การเข้าร่วมดำเนินงาน และสรุปผลเป็นรูปเล่ม งบประมาณ 36,100 บาท</p>			1,109,200
1.4 โครงการที่ 4 โครงการสร้างความมั่นคงด้าน อาหารสัตว์น้ำด้วยการพัฒนาและยกระดับการเลี้ยงให้ ปลอดภัยและเป็นมิตรต่อสิ่งแวดล้อมสู่ตลาดนำการผลิต	(2)/(3)	1		พัฒนาการ ผลิตตามระบบ เกษตรกรรม ยั่งยืน เชื่อมโยงสู่ อุตสาหกรรม แปรรูปชั้นสูง	ประกอบด้วย 1 กิจกรรม	<p>1. ร้อยละ 100 ของกลุ่มเกษตรกรมีองค์ ความรู้และสามารถเลี้ยงสัตว์น้ำผลิตสัตว์ น้ำให้ปลอดภัยและเป็นมิตรต่อ สิ่งแวดล้อมและมีผลผลิตเพิ่มขึ้นร้อยละ 3</p> <p>2. ร้อยละ 50 ของกลุ่มเกษตรกรได้ รับรองมาตรฐาน GAP เพิ่มขึ้น</p>	สำนักงานเกษตร จังหวัดลำพูน	602,500

ประเด็นการพัฒนา (2) / โครงการตามแผนพัฒนาจังหวัด	ยุทธศาสตร์ชาติ (x) /แผนแม่บท (y) (7)	หมวดหมู่ของ แผนพัฒนา ฉบับที่ 13 (8)	ลำดับ ความสำคัญ (9)	แผนงาน (10)	กิจกรรมย่อย (11)	ตัวชี้วัดโครงการ (12)	หน่วยดำเนินงาน (13)	งบประมาณ (บาท) (14)
1.4.1 กิจกรรมสร้างควมมั่นคง ด้านอาหารสัตว์น้ำด้วยการยกระดับการเลี้ยงให้ปลอดภัย และเป็นมิตรต่อสิ่งแวดล้อม					กิจกรรมย่อยที่ 1 คัดเลือกเกษตรกรเป็นจุดสาธิตในแต่ละอำเภอ ประชุมชี้แจงโครงการ และสำรวจฐานข้อมูลผลผลิตก่อนดำเนิน โครงการ งบประมาณ 31,520 บาท กิจกรรมย่อยที่ 2 กิจกรรมฝึกอบรมเชิงปฏิบัติการให้ความรู้แก่ เกษตรกร จำนวน 2 วัน/แห่ง งบประมาณ 290,920 บาท กิจกรรมย่อยที่ 3 กิจกรรมลดต้นทุนด้วยการนำวัสดุเหลือใช้ใน การเกษตรทำอาหารสัตว์เพิ่มอาหารธรรมชาติและสับสนุน ปัจจัยการผลิตให้จุดสาธิตแต่ละจุด งบประมาณ 251,560 บาท กิจกรรมย่อยที่ 4 รับผิดชอบต่อความคิดเห็นของเกษตรกรและประชาชน ในพื้นที่ เพื่อรวบรวมข้อมูลภาวะวิคราะห์ ประมวลผลผลิต ความ คุ้มค่าหลังเข้าร่วมโครงการ และปัญหา อุปสรรค เพื่อนำมา ปรับปรุงแก้ไขเพื่อขยายผลต่อไป งบประมาณ 28,500 บาท			602,500
1.5 โครงการพัฒนาพื้นที่ลุ่มน้ำแม่เอา อันเนื่องมาจากพระราชดำริจังหวัดลำพูน	(2)/(3)	1		พัฒนาการ ผลิตตามระบบ เกษตรกรรม ยั่งยืน เชื่อมโยงผู้ อุตสาหกรรม แปรรูปขั้นสูง	ประกอบด้วย 6 กิจกรรม	1. เกษตรกรในพื้นที่โครงการพื้นที่ลุ่มน้ำ แม่เอา อันเนื่องมาจากพระราชดำริ จังหวัดลำพูน ได้รับการพัฒนาอาชีพด้าน การเกษตรทั้งพืช ประมง ปศุสัตว์ ตาม แนวเศรษฐกิจพอเพียง 2. มีแหล่งมั่นคงทางด้านอาหารและเกิด กระบวนการมีส่วนร่วมของชุมชน 3. ทรัพยากรธรรมชาติและสิ่งแวดล้อมใน พื้นที่โครงการพัฒนาพื้นที่ลุ่มน้ำแม่เอา อันเนื่องมาจากพระราชดำริจังหวัดลำพูน ได้รับการดูแลจากชุมชน		4,271,400

ประเด็นการพัฒนา (2) / โครงการตามแผนพัฒนาจังหวัด	ยุทธศาสตร์ชาติ (x) /แผนแม่บท (y) (7)	หมวดหมู่ของ แผนพัฒนา ฉบับที่ 13 (8)	ลำดับ ความสำคัญ (9)	แผนงาน (10)	กิจกรรมย่อย (11)	ตัวชี้วัดโครงการ (12)	หน่วยดำเนินงาน (13)	งบประมาณ (บาท) (14)
1.5.1 กิจกรรมส่งเสริมการเลี้ยงไก่ พื้นเมืองตามแนวเศรษฐกิจพอเพียงในพื้นที่โครงการ พัฒนาพื้นที่ลุ่มน้ำแม่ลาวอันเนื่องมาจากพระราชดำริ จังหวัดลำพูน					กิจกรรมย่อยที่ 1 การเลี้ยงไก่พื้นเมืองตามแนวเศรษฐกิจพอเพียง และพัฒนาฟาร์มเข้าสู่ระบบป้องกันโรคและการเลี้ยงสัตว์ที่เหมาะสม (GFM) และการผลิตอาหารไก่แบบลดต้นทุน กิจกรรมย่อยที่ 2 การแปรรูปผลิตภัณฑ์ไก่พื้นเมืองเพื่อสร้าง มูลค่าเพิ่ม		สำนักงานปศุสัตว์ จังหวัดลำพูน	664,600
1.5.2 กิจกรรมผลิตอาหารปศุสัตว์ จากลัดน้ำเพื่อชุมชนในพื้นที่โครงการพัฒนาพื้นที่ลุ่มน้ำ แม่ลาวอันเนื่องมาจากพระราชดำริจังหวัดลำพูน ในยุควิถี ใหม่					1. คัดเลือกเกษตรกรในพื้นที่ลุ่มน้ำแม่ลาว ประชุมชี้แจงโครงการ จัดตั้งคณะกรรมการกลุ่มเลี้ยงสัตว์น้ำประจำตำบล สักราง ฐานข้อมูลผลผลิตก่อนดำเนินการ 2. ศึกษาแบบปฏิบัติการเกษตรกรที่เข้าร่วมโครงการ จำนวน 3 รุ่นๆ ละ 2 วัน 3. การเตรียมเนื้อเลี้ยงสัตว์น้ำ ทำอาหารสมทบเพื่อลดต้นทุนด้วย การนำวัสดุเหลือใช้ และมอบปัจจัยการผลิตให้กลุ่ม จำนวน 6 กลุ่ม 4. รับฟังความคิดเห็นของเกษตรกร และประชาชนในพื้นที่ลุ่มน้ำ แม่ลาว เพื่อนำข้อมูลวิเคราะห์ประมวลผล ผลิต ความคุ้มค่า หลังการเข้าร่วมโครงการ รวบรวมข้อมูลปัญหาและอุปสรรค และ สรุปผลเป็นรูปเล่ม		สำนักงานประมง จังหวัดลำพูน	763,400

ประเด็นการพัฒนา (2) / โครงการตามแผนพัฒนาจังหวัด	ยุทธศาสตร์ชาติ (x) /แผนแม่บท (y) (7)	หุ้ดหมายของ แผนพัฒนา ฉบับที่ 13 (8)	ลำดับ ความสำคัญ (9)	แผนงาน (10)	กิจกรรมย่อย (11)	ตัวชี้วัดโครงการ (12)	หน่วยงาน ดำเนินงาน (13)	งบประมาณ (บาท) (14)
1.5.3 กิจกรรมผลิตต้นกล้าเยาวชน เพาะเลี้ยงสัตว์น้ำโรงเรียนพื้นที่ลุ่มน้ำแม่ลาว อัน เนื่องมาจากโครงการพระราชดำริจังหวัดลำพูน					1. คัดเลือกโรงเรียนที่มีความพร้อมเข้าร่วมโครงการเป็นโรงเรียนนำ ร่อง ในพื้นที่ลุ่มน้ำแม่ลาว ประชุมชี้แจงโครงการ จัดตั้ง คณะกรรมการเพาะเลี้ยงสัตว์น้ำประจำโรงเรียน สักรวบรวมข้อมูล ผลผลิตก่อนดำเนินโครงการ 2. ฝึกอบรมเชิงปฏิบัติการนักเรียนที่เข้าร่วมโครงการ จำนวน 6 รุ่นๆ ละ 2 วัน 3. ติดตั้งป้ายโครงการและมอบปัจจัยการผลิตให้แก่โรงเรียน (ลูก ปลาตก อาหารสัตว์น้ำ และปลาสวยงาม) 4. รับฟังความคิดเห็นของนักเรียน ครู และผู้ประกอบการในพื้นที่ลุ่มน้ำ แม่ลาว เพื่อนำข้อมูลมาวิเคราะห์ประมวลผล ผลิต ความคุ้มค่า หลังการเข้าร่วมโครงการ รวบรวมข้อมูลปัญหาและอุปสรรค และ สรุปผลเป็นรูปเล่ม		สำนักงานประมง จังหวัดลำพูน	495,500
1.5.4 กิจกรรมที่ 4 กิจกรรมพัฒนาพื้นที่ลุ่มน้ำแม่ ลาว อันเนื่องมาจากพระราชดำริ จังหวัดลำพูน เพื่อเป็น แหล่งศึกษาเรียนรู้การทำเกษตรในรูปแบบเกษตร					1. กิจกรรมปรับปรุงพื้นที่อาคารสนาม โครงการพัฒนาพื้นที่ลุ่มน้ำ แม่ลาว อันเนื่องมาจากพระราชดำริ จังหวัดลำพูน ให้เป็นวนเกษตร 2. กิจกรรมการสร้างมูลค่าเพิ่มให้กับผลผลิตวนเกษตร		สำนักงานวิรูป ที่ดินลำพูน	193,200
1.5.5 กิจกรรมที่ 5 วิจัยและพัฒนาการผลิตกาแฟ โกโก้ สมุนไพร และกล้วยไม้เชิงอุตสาหกรรมสู่สินค้า มูลค่าสูงในพื้นที่โครงการพัฒนาพื้นที่ลุ่มน้ำแม่ลาว อัน เนื่องมาจากพระราชดำริ จังหวัดลำพูน					1. เพิ่มศักยภาพส่งเสริมการผลิตพืชสมุนไพร กาแฟ โกโก้ ฝ้าย และ กล้วยไม้เชิงอุตสาหกรรมสู่สินค้ามูลค่าสูง 2. แปรลงต้นแบบการผลิตพืชสมุนไพร กาแฟ โกโก้ ฝ้าย และ กล้วยไม้เชิง พื้นที่ไม่น้อยกว่า 1 ไร่ จำนวน 10 จุด 3. สนับสนุนปัจจัยการผลิตเบื้องต้นดำเนินการปลูกพืชสมุนไพร กาแฟ โกโก้ ฝ้าย และกล้วยไม้จำนวน 6 กลุ่ม เกษตรกร 300 ราย		ศูนย์ขยายพันธุ์พืชที่ 8 จังหวัดลำพูน	2,000,000

ประเด็นการพัฒนา (2) / โครงการตามแผนพัฒนาจังหวัด	ยุทธศาสตร์ชาติ (x) /แผนแม่บท (y) (7)	จุดหมายของ แผนพัฒนา ฉบับที่ 13 (8)	ลำดับ ความสำคัญ (9)	แผนงาน (10)	กิจกรรมย่อย (11)	ตัวชี้วัดโครงการ (12)	หน่วยดำเนินงาน (13)	งบประมาณ (บาท) (14)
1.5.6 กิจกรรมที่ 6 จัดเวทีชุมชนสร้างการมีส่วนร่วมในการจัดทำแผนพัฒนาพื้นที่ลุ่มน้ำแม่ลาว อันเนื่องมาจากพระราชดำริ จังหวัดลำพูน		ฉบับที่ 13 (8)		พัฒนา ผลิตตามระบบ เกษตรกรรม ยั่งยืน เพื่อเชื่อมโยง อุตสาหกรรม แปรรูปขั้นสูง	1. จัดเวทีชุมชนระดมความคิดเห็น และสร้างการมีส่วนร่วมในการจัดทำแผนพัฒนาพื้นที่ลุ่มน้ำแม่ลาว อันเนื่องมาจากพระราชดำริ จังหวัดลำพูน 2. การประเมินสถานะทางเศรษฐกิจของเกษตรกรพื้นที่โครงการพัฒนาพื้นที่ลุ่มน้ำแม่ลาว อันเนื่องมาจากพระราชดำริ จังหวัดลำพูน		สำนักงานเกษตร และสหกรณ์จังหวัด ลำพูน	154,700
1.6 โครงการพัฒนาศูนย์บริการข้อมูล ด้านการเกษตรของจังหวัดลำพูน	(2)/(3)	1		พัฒนาการ ผลิตตามระบบ เกษตรกรรม ยั่งยืน เพื่อเชื่อมโยง อุตสาหกรรม แปรรูปขั้นสูง	ประกอบด้วย 2 กิจกรรม	เชิงปริมาณ 1. ศูนย์ข้อมูลด้านการเกษตรและสหกรณ์ ของจังหวัดลำพูน 4.0บนระบบฐานข้อมูล ในรูปแบบโปรแกรมในโทรศัพท์เคลื่อนที่ (Application) จำนวน 1 ชุด 2. จำนวนเกษตรกร/วิสาหกิจชุมชน/ สถาบันเกษตรกรผู้ผลิตสินค้าเอกลักษณ์ และสินค้าเกษตรแปรรูปที่มีมูลค่าสูงของ จังหวัดลำพูนเข้ามามีส่วนร่วมไม่น้อยกว่า 80 ราย 3. จำนวนเกษตรกรผู้ผลิตสินค้าเกษตร ประเภทสินค้าเศรษฐกิจที่ได้รับรอง มาตรฐานของทางราชการได้รับการบันทึก ในระบบไม่น้อยกว่าร้อยละ 80 ในเขต พื้นที่จังหวัดลำพูน เชิงคุณภาพ 1. เกษตรกรและส่วนราชการที่เกี่ยวข้อง ได้ใช้ศูนย์ข้อมูลด้านการเกษตรและ สหกรณ์ของจังหวัดลำพูน 4.0บนระบบ ฐานข้อมูลในรูปแบบโปรแกรมใน โทรศัพท์เคลื่อนที่ (Application) เพื่อ	สำนักงานเกษตร จังหวัดลำพูน	1,200,000

ประเด็นการพัฒนา (2) / โครงการตามแผนพัฒนาจังหวัด	ยุทธศาสตร์ชาติ (x) /แผนแม่บท (y) (7)	หมวดหมายของ แผนพัฒนา ฉบับที่ 13 (8)	ลำดับ ความสำคัญ (9)	แผนงาน (10)	กิจกรรมย่อย (11)	ตัวชี้วัดโครงการ (12)	หน่วยดำเนินงาน (13)	งบประมาณ (บาท) (14)
						<p>บริหารจัดการสินค้าเกษตร</p> <p>2. ผู้ผลิตและผู้บริโภคมีความเชื่อมโยงกระบวนการผลิตและการตลาดสินค้าอัตลักษณ์และสินค้าเกษตรแปรรูปที่มีมูลค่าสูงของจังหวัดลำพูน</p> <p>3. ผู้ประกอบการและเกษตรกรผู้ผลิตสินค้าเกษตรประเภทสินค้าเศรษฐกิจที่ได้รับรับรองมาตรฐานของทางราชการได้รับการเข้าถึงในระบบไม่น้อยกว่าร้อยละ 80 ในเขตพื้นที่จังหวัดลำพูน</p>		
1.6.1 กิจกรรมหลักที่ 1 กิจกรรมออกแบบโปรแกรมสำเร็จรูปพร้อมใช้ในโทรศัพท์เคลื่อนที่ (Application Program) และออกแบบการติดตั้งโครงสร้างข้อมูล (Plat Form) และประชาสัมพันธ์					งานจ้างเหมาบริการออกแบบโปรแกรมสำเร็จรูปพร้อมใช้ในโทรศัพท์เคลื่อนที่ (Application Program) และออกแบบการติดตั้งโครงสร้างข้อมูล (Plat Form) และประชาสัมพันธ์			1,000,000
1.6.2 กิจกรรมหลักที่ 2 กิจกรรมการถ่ายทอดเทคโนโลยี					<p>1. กิจกรรมอำนวยความสะดวก</p> <p>2. การตรวจติดตามปัญหาอุปสรรคของโครงการ</p>			200,000

ประเด็นการพัฒนา (2) / โครงการตามแผนพัฒนาจังหวัด	ยุทธศาสตร์ชาติ (x) /แผนแม่บท (y) (7)	หมวดหมู่ของ แผนพัฒนา ฉบับที่ 13 (8)	ลำดับ ความสำคัญ (9)	แผนงาน (10)	กิจกรรมย่อย (11)	ตัวชี้วัดโครงการ (12)	หน่วยดำเนินงาน (13)	งบประมาณ (บาท) (14)
1.7 โครงการก่อสร้างโรงพยาบาล ที่ชมมาตรฐานโรงเรียนเหล็กแบบโค้ง ภายในศูนย์พัฒนา โครงการหลวงพระบาทห้วยต้ม ตำบลนาทราย อำเภอ จังหวัดลำพูน	(2)/(3)	1		พัฒนาการ ผลิตตามระบบ เกษตรกรรม ยั่งยืน เชื่อมโยงสู่ อุตสาหกรรม แปรรูปขั้นสูง	ก่อสร้างโรงเรียนเหล็กแบบ ก. ขนาดกว้าง 6 เมตร ยาว 24 เมตร จำนวน 40 โรงเรียน	1. เกษตรกรในพื้นที่ที่ได้รับการส่งเสริม ในพื้นที่ มีอาชีพและมีรายได้เพิ่มขึ้น ร้อย ละ 20 2. เกษตรกรมีเรือปลูกพืชมาตรฐาน โรงเรียนเหล็กแบบโค้งเพื่อผลิตผักและไม้ ผลที่มีคุณภาพ 3. เกษตรกรสามารถผลิตพืชผลทางการ เกษตรได้เพิ่มมากยิ่งขึ้นและจัดการ ผลผลิตได้อย่างมีประสิทธิภาพลดปัญหา การระบาดของโรคพืชและแมลงมีผลผลิต ที่ได้มาตรฐาน	อำเภอ อำเภอ	4,154,800
1.8 โครงการก่อสร้างถนนคอนกรีต เสริมเหล็ก ภายในศูนย์พัฒนาโครงการหลวงพระบาท ห้วยต้ม ตำบลนาทราย อำเภอลำพูน	(2)/(3)	1		พัฒนาการ ผลิตตามระบบ เกษตรกรรม ยั่งยืน เชื่อมโยงสู่ อุตสาหกรรม แปรรูปขั้นสูง	ก่อสร้างถนนคอนกรีตเสริมเหล็กภายในศูนย์พัฒนาโครงการหลวง พระบาทห้วยต้ม หมู่ที่ 9 บ้านหนองปู ตำบลนาทราย อำเภอ จังหวัดลำพูน ขนาดกว้าง 4 เมตร ยาว 536 เมตร หน้า 0.15 เมตร มีพื้นที่รวมไม่น้อยกว่า 2,144 ตารางเมตร ใต้ทางลูกรังเฉลี่ยข้างละ 0.50 เมตร	เพิ่มรายได้ด้านงานส่งเสริม ปี 2569 = 4 ล้านบาท ปี 2570 = 4.5 ล้านบาท ปี 2571 = 6 ล้านบาท	อำเภอ	1,308,000
1.9 โครงการก่อสร้างถนนคอนกรีต เสริมเหล็กภายในแปลงทดลองสาธิตการผลิตพืชอินทรีย์ ศูนย์พัฒนาโครงการหลวงพระบาทห้วยต้ม ตำบลนา ทราย อำเภอลำพูน	(2)/(3)	1		พัฒนาการ ผลิตตามระบบ เกษตรกรรม ยั่งยืน เชื่อมโยงสู่ อุตสาหกรรม แปรรูปขั้นสูง	ก่อสร้างถนนคอนกรีตเสริมเหล็กภายในแปลงทดลองสาธิตการ ผลิตพืชอินทรีย์ ศูนย์พัฒนาโครงการหลวงพระบาทห้วยต้ม ตำบล นาทราย อำเภอลำพูน จังหวัดลำพูน ขนาดกว้าง 4 เมตร ยาว 469 เมตร หน้า 0.15 เมตร มีพื้นที่รวมไม่น้อยกว่า 1,876 ตารางเมตร ใต้ ทางลูกรังเฉลี่ยข้างละ 0.50 เมตร	ผลสำเร็จของงานบรรณวัตถุประสงค์ ร้อย ละ 100	อำเภอ	1,144,000

ประเด็นการพัฒนา (2) / โครงการตามแผนพัฒนาจังหวัด	ยุทธศาสตร์ชาติ (x) /แผนแม่บท (y) (7)	หมวดหมายของ แผนพัฒนา ฉบับที่ 13 (8)	ลำดับ ความสำคัญ (9)	แผนงาน (10)	กิจกรรมย่อย (11)	ตัวชี้วัดโครงการ (12)	หน่วยดำเนินงาน (13)	งบประมาณ (บาท) (14)
1.10 โครงการอนุรักษ์พันธุกรรมพืช อันเนื่องมาจากพระราชดำริ สมเด็จพระเทพ รัตนราชสุดาฯ สยามบรมราชกุมารี (อพ.สธ.) ของ จังหวัดลำพูน	(2)/(3)	1		พัฒนาการ ผลิตตามระบบ เกษตรกรรม ยั่งยืน เชื่อมโยงสู่ อุตสาหกรรม แปรรูปมูลค่าสูง	ประกอบด้วย 3 กิจกรรม	1.ประชาชนในพื้นที่จังหวัดลำพูนทราบ ลักษณะและรูปแบบการดำเนินโครงการ อพ.สธ. 2.โรงเรียนและองค์กรปกครองส่วนท้องถิ่น ในพื้นที่จังหวัดลำพูนทราบหลักการและ แนวทางในการดำเนินกิจกรรมตามโครงการ อพ.สธ. ในลักษณะการบูรณาการและพัฒนา องค์ความรู้ในส่วนที่เกี่ยวข้องกับภารกิจของ หน่วยงาน 3.จังหวัดลำพูนได้รับการส่งเสริมการรับรู้ใน มิติประเพณีวัฒนธรรมและพิธีกรรมผ่าน การจัดงานโครงการ อพ.สธ พ.ศ.2569 4.การขยายผลการขับเคลื่อนสวน พฤกษศาสตร์เพื่อการเรียนรู้ของประชาชน จังหวัดลำพูน จำนวน 5 แห่ง 5.อัตราการขยายตัวภาคเกษตร ร้อยละ 3	สำนักงานจังหวัด ลำพูน	2,000,000
1.10.1 กิจกรรมหลักที่ 1 การจัดงานโครงการ อนุรักษ์พันธุกรรมพืชอันเนื่องมาจากพระราชดำริสมเด็จพระ เทพรัตนราชสุดาฯ สยามบรมราชกุมารี (อพ.สธ.)					การจัดงานโครงการอนุรักษ์พันธุกรรมพืชอันเนื่องมาจาก พระราชดำริสมเด็จพระเทพรัตนราชสุดาฯ สยามบรมราชกุมารี (อพ.สธ.)			700,000
1.10.2 กิจกรรมหลักที่ 2 การฝึกอบรมหลักสูตร การเสริมสร้างเครือข่ายสมาชิกสวนพฤกษศาสตร์โรงเรียน และเครือข่ายสมาชิกวิทยากรท้องถิ่น ในการ ขับเคลื่อนโครงการอนุรักษ์พันธุกรรมพืช อันเนื่องมาจาก พระราชดำริสมเด็จพระเทพรัตนราชสุดาฯ สยามบรมราช กุมารี (อพ.สธ.) ประจำปีงบประมาณ พ.ศ. 2569					ฝึกอบรมหลักสูตรการเสริมสร้างเครือข่ายสมาชิกสวนพฤกษศาสตร์ โรงเรียนและเครือข่ายสมาชิกวิทยากรท้องถิ่น ในการ ขับเคลื่อนโครงการอนุรักษ์พันธุกรรมพืชอันเนื่องมาจาก พระราชดำริสมเด็จพระเทพรัตนราชสุดาฯ สยามบรมราชกุมารี (อพ.สธ.) ประจำปีงบประมาณ พ.ศ. 2569			300,000



ประเด็นการพัฒนา (2) / โครงการตามแผนพัฒนาจังหวัด	ยุทธศาสตร์ชาติ (x) /แผนแม่บท (y) (7)	หมวดหมู่ของ แผนพัฒนา ฉบับที่ 13 (8)	ลำดับ ความสำคัญ (9)	แผนงาน (10)	กิจกรรมย่อย (11)	ตัวชี้วัดโครงการ (12)	หน่วยดำเนินงาน (13)	งบประมาณ (บาท) (14)
1.10.3 กิจกรรมหลักที่ 3 การขยายผลการ ขับเคลื่อนสวนพฤกษศาสตร์เพื่อเป็นแหล่งเรียนรู้และ ส่งเสริมการอนุรักษ์พืช					ดำเนินการขยายผลการขับเคลื่อนสวนพฤกษศาสตร์เพื่อเป็นแหล่ง เรียนรู้และส่งเสริมการอนุรักษ์พืช			1,000,000
<b>2. โครงการของกระทรวง กรม (4)</b>								<b>1,043,720,200</b>
2.1 โครงการของกระทรวงเกษตรและสหกรณ์								<b>1,008,358,000</b>
2.1.1 โครงการของกรมชลประทาน								
(1) บำรุงรักษาหัวงาน พื้นที่ 1,828 ไร่ โครงการ ชลประทานลำพูน	(2)/(3)	1			บำรุงรักษาหัวงาน พื้นที่ 1,828 ไร่ โครงการชลประทานลำพูน		โครงการ ชลประทานลำพูน	4,151,000
(2) บำรุงรักษาคลอส่งน้ำ ระยะทาง 145.202 กิโลเมตร โครงการชลประทานลำพูน	(2)/(3)	1			บำรุงรักษาคลอส่งน้ำ ระยะทาง 145.202 กิโลเมตร โครงการชลประทานลำพูน		โครงการ ชลประทานลำพูน	1,097,000
(3) บริหารการส่งน้ำ โครงการชลประทานลำพูน พื้นที่ชลประทาน 105,600 ไร่	(2)/(3)	1			บริหารการส่งน้ำและค่าบำรุงรักษา พื้นที่ชลประทาน 105,600 ไร่		โครงการ ชลประทานลำพูน	800,000
(4) บำรุงรักษาทางลัดเสียงใหญ่ โครงการ ชลประทานลำพูน ระยะทาง 5.300 กิโลเมตร	(2)/(3)	1			บำรุงรักษาทางลัดเสียงใหญ่ ระยะทาง 5.300 กิโลเมตร		โครงการ ชลประทานลำพูน	800,000
(5) ซ่อมแซมบำรุงรักษาระบบชลประทาน ตาม ข้อเสนอของเกษตรกรผู้ใช้น้ำชลประทาน โครงการ ชลประทานลำพูน	(2)/(3)	1			ซ่อมแซมบำรุงรักษาระบบชลประทาน ตามข้อเสนอของเกษตรกร ผู้ใช้น้ำชลประทาน โครงการชลประทานลำพูน		โครงการ ชลประทานลำพูน	1,000,000
(6) ซ่อมแซมอาคารป้องกันตลิ่งท้ายฝั่งซ้ายฝาย เหมืองตั้ง โครงการชลประทานลำพูน	(2)/(3)	1			ซ่อมแซมอาคารป้องกันตลิ่งท้ายฝั่งซ้ายฝายเหมืองตั้ง โครงการ ชลประทานลำพูน		โครงการ ชลประทานลำพูน	2,600,000
(7) ซ่อมแซมอาคารระบายน้ำทิ้ง (หนองทัพไฟ) ระบบส่งน้ำฝายหนองสลีโครงการชลประทานลำพูน	(2)/(3)	1			ซ่อมแซมอาคารระบายน้ำทิ้ง (หนองทัพไฟ) ระบบส่งน้ำฝายหนอง สลีโครงการชลประทานลำพูน		โครงการ ชลประทานลำพูน	2,000,000
(8) ซ่อมแซมระบบส่งน้ำ 4R-LMC (เหมืองหิน แล่น) ฝายหนองสลีโครงการชลประทานลำพูน	(2)/(3)	1			ซ่อมแซมระบบส่งน้ำ 4R-LMC (เหมืองหินแล่น) ฝายหนองสลี โครงการชลประทานลำพูน		โครงการ ชลประทานลำพูน	1,500,000
(9) ซ่อมแซมอาคารท่อลอดถนนระบบคลองส่ง น้ำสายใหญ่ ฝายหนองสลีพร้อมอาคารประกอบ	(2)/(3)	1			ซ่อมแซมอาคารท่อลอดถนนระบบคลองส่งน้ำสายใหญ่ ฝายหนอง สลีพร้อมอาคารประกอบ		โครงการ ชลประทานลำพูน	3,100,000

ประเด็นการพัฒนา (2) / โครงการตามแผนพัฒนาจังหวัด	ยุทธศาสตร์ชาติ (x) /แผนแม่บท (y) (7)	หมวดหมู่ของ แผนพัฒนา ฉบับที่ 13 (8)	ลำดับ ความสำคัญ (9)	แผนงาน (10)	กิจกรรมย่อย (11)	ตัวชี้วัดโครงการ (12)	หน่วยดำเนินงาน (13)	งบประมาณ (บาท) (14)
(10) ซ่อมแซมระบบส่งน้ำสาย 1L-16L-LMC (เหมืองเกลือ) ฝ่ายชลประทาน	(2)/(3)	1			ซ่อมแซมระบบส่งน้ำสาย 1L-16L-LMC (เหมืองเกลือ) ฝ่ายชลประทาน		โครงการ ชลประทานลำพูน	990,000
(11) ซ่อมแซมระบบส่งน้ำสาย 16L-LMC (เหมืองแก๊ว) โครงการชลประทาน ลำพูน	(2)/(3)	1			ซ่อมแซมระบบส่งน้ำสาย 16L-LMC (เหมืองแก๊ว) ฝ่ายชลประทาน		โครงการ ชลประทานลำพูน	980,000
(12) ซ่อมแซมระบบส่งน้ำสาย 3R-12L-LMC (เหมืองซีเลียด) โครงการชลประทาน ลำพูน	(2)/(3)	1			ซ่อมแซมระบบส่งน้ำสาย 3R-12L-LMC (เหมืองซีเลียด) ฝ่ายชล ประทาน		โครงการ ชลประทานลำพูน	990,000
(13) ซ่อมแซมระบบส่งน้ำสาย 13R-LMC (เหมืองศรีสุพรรณ) โครงการชลประทาน ลำพูน	(2)/(3)	1			ซ่อมแซมระบบส่งน้ำสาย 13R-LMC (เหมืองศรีสุพรรณ) ฝ่ายชลประทาน		โครงการ ชลประทานลำพูน	960,000
(14) ซ่อมแซมระบบส่งน้ำสาย 14L-LMC (เหมืองแสน) โครงการชลประทาน ลำพูน	(2)/(3)	1			ซ่อมแซมระบบส่งน้ำสาย 14L-LMC (เหมืองแสน) ฝ่ายชลประทาน		โครงการ ชลประทานลำพูน	950,000
(15) ซ่อมแซมระบบส่งน้ำสาย 15L-LMC (เหมืองแสน) โครงการชลประทาน ลำพูน	(2)/(3)	1			ซ่อมแซมระบบส่งน้ำสาย 15L-LMC (เหมืองแสน) ฝ่ายชลประทาน		โครงการ ชลประทานลำพูน	980,000
(16) ซ่อมแซมระบบส่งน้ำสาย 2L-LMC (เหมือง พืดแพ็ด) ฝ่ายมหาดไทย โครงการชลประทาน ลำพูน	(2)/(3)	1			ซ่อมแซมระบบส่งน้ำสาย 2L-LMC (เหมืองพืดแพ็ด) ฝ่ายมหาดไทย โครงการชลประทาน		โครงการ ชลประทานลำพูน	990,000
(17) ซ่อมแซมระบบส่งน้ำสาย 1R-8L-LMC (เหมืองป่าแฉม) ฝ่ายชลประทาน ลำพูน	(2)/(3)	1			ซ่อมแซมระบบส่งน้ำสาย 1R-8L-LMC (เหมืองป่าแฉม) ฝ่ายชล ประทาน		โครงการ ชลประทานลำพูน	2,000,000
(18) ซ่อมแซมระบบส่งน้ำสาย 6 ฝ่ายชลประทาน	(2)/(3)	1			ซ่อมแซมระบบส่งน้ำสาย 6 ฝ่ายชลประทาน		โครงการ ชลประทานลำพูน	2,500,000

ประเด็นการพัฒนา (2) / โครงการตามแผนพัฒนาจังหวัด	ยุทธศาสตร์ชาติ (x) /แผนแม่บท (y) (7)	หมวดหมู่ของ แผนพัฒนา ฉบับที่ 13 (8)	ลำดับ ความสำคัญ (9)	แผนงาน (10)	กิจกรรมย่อย (11)	ตัวชี้วัดโครงการ (12)	หน่วยดำเนินงาน (13)	งบประมาณ (บาท) (14)
(19) ขุดลอกโดยขุดตื้นเขินการเอง ฝ่าย เหมืองตั้ง โครงการชลประทานลำพูน	(2)/(3)	1			ขุดลอกฝ่ายเหมืองตั้ง โครงการชลประทานลำพูน โดยขุด ดำเนินการเอง		โครงการ ชลประทานลำพูน	2,200,000
(20) ขุดลอกอ่างเก็บน้ำจ้างเหมา อ่างเก็บน้ำ ห้วยแม่ป่าช้า โครงการชลประทานลำพูน	(2)/(3)	1			จ้างเหมาขุดลอกอ่างเก็บน้ำห้วยแม่ป่าช้า โครงการชลประทานลำพูน		โครงการ ชลประทานลำพูน	2,000,000
(21) ซ่อมแซมโครงการอันเนื่องมาจาก พระราชดำริตามข้อเสนอของเกษตรกร (ในเขตโครงการ ชลประทานลำพูน)	(2)/(3)	1			ซ่อมแซมโครงการอันเนื่องมาจากพระราชดำริตาม ข้อเสนอของเกษตรกร (ในเขตโครงการชลประทานลำพูน)		โครงการ ชลประทานลำพูน	1,000,000
(22) ซ่อมแซมคอนกรีตตาดคลองส่งน้ำอ่างเก็บน้ำ แมลง โครงการอันเนื่องมาจากพระราชดำริ	(2)/(3)	1			ซ่อมแซมคอนกรีตตาดคลองส่งน้ำอ่างเก็บน้ำแมลง โครงการอันเนื่องมาจากพระราชดำริ		โครงการ ชลประทานลำพูน	1,500,000
(23) ซ่อมแซมคอนกรีตตาดคลองส่งน้ำอ่างเก็บน้ำ ห้วยทะเล โครงการอันเนื่องมาจากพระราชดำริ	(2)/(3)	1			ซ่อมแซมคอนกรีตตาดคลองส่งน้ำอ่างเก็บน้ำห้วยทะเล โครงการอันเนื่องมาจากพระราชดำริ		โครงการ ชลประทานลำพูน	1,200,000
(24) ซ่อมแซมอาคารระบายน้ำล้น (Spillway) อ่างเก็บน้ำห้วยไคร้ โครงการอันเนื่องมาจากพระราชดำริ	(2)/(3)	1			ซ่อมแซมอาคารระบายน้ำล้น (Spillway) อ่างเก็บน้ำห้วยไคร้ โครงการอันเนื่องมาจากพระราชดำริ		โครงการ ชลประทานลำพูน	1,500,000
(25) ซ่อมแซมคลองส่งน้ำสายใหญ่ฝั่งซ้าย ฝ่ายทุ่ง หัวช้าง โครงการอันเนื่องมาจากพระราชดำริ	(2)/(3)	1			ซ่อมแซมคลองส่งน้ำสายใหญ่ฝั่งซ้าย ฝ่ายทุ่งหัวช้าง โครงการอันเนื่องมาจากพระราชดำริ		โครงการ ชลประทานลำพูน	1,300,000
(26) ซ่อมแซมอาคารป้องกันน้ำกัดเซาะ อ่างเก็บ น้ำ แม่ทางน้อย โครงการอันเนื่องมาจากพระราชดำริ	(2)/(3)	1			ซ่อมแซมอาคารป้องกันน้ำกัดเซาะ อ่างเก็บน้ำ แม่ทางน้อย โครงการอันเนื่องมาจากพระราชดำริ		โครงการ ชลประทานลำพูน	1,500,000
(27) ซ่อมแซมหินเรียงป้องกันน้ำกัดเซาะ และ อาคารประกอบ อ่างเก็บน้ำห้วยแม่ปู โครงการอัน เนื่องมาจากพระราชดำริ	(2)/(3)	1			ซ่อมแซมหินเรียงป้องกันน้ำกัดเซาะ และอาคารประกอบ อ่างเก็บ น้ำห้วยแม่ปู โครงการอันเนื่องมาจากพระราชดำริ		โครงการ ชลประทานลำพูน	1,600,000
(28) ซ่อมแซมคอนกรีตตาดคลองส่งน้ำอ่างเก็บน้ำ แม่ปู โครงการอันเนื่องมาจากพระราชดำริ	(2)/(3)	1			ซ่อมแซมคอนกรีตตาดคลองส่งน้ำอ่างเก็บน้ำแม่ปู โครงการอันเนื่องมาจากพระราชดำริ		โครงการ ชลประทานลำพูน	1,200,000
(29) ซ่อมแซมหินเรียงป้องกันน้ำกัดเซาะ และ อาคารประกอบ อ่างเก็บน้ำป่าใต้ โครงการอันเนื่องมาจาก พระราชดำริ	(2)/(3)	1			ซ่อมแซมหินเรียงป้องกันน้ำกัดเซาะ และอาคารประกอบ อ่างเก็บ น้ำป่าใต้ โครงการอันเนื่องมาจากพระราชดำริ		โครงการ ชลประทานลำพูน	1,800,000

ประเด็นการพัฒนา (2) / โครงการตามแผนพัฒนาจังหวัด	ยุทธศาสตร์ชาติ (x) /แผนแม่บท (y) (7)	หมวดหมู่ของ แผนพัฒนา ฉบับที่ 13 (8)	ลำดับ ความสำคัญ (9)	แผนงาน (10)	กิจกรรมย่อย (11)	ตัวชี้วัดโครงการ (12)	หน่วยดำเนินงาน (13)	งบประมาณ (บาท) (14)
(30) ซ่อมแซมระบบท่อส่งน้ำ อ่างเก็บน้ำห้วยแหวน โครงการอันเนื่องมาจากพระราชดำริ	(2)/(3)	1			ซ่อมแซมระบบท่อส่งน้ำ อ่างเก็บน้ำห้วยแหวน โครงการอัน เนื่องมาจากพระราชดำริ		โครงการ ชลประทานลำพูน	1,000,000
(31) ซ่อมแซมอาคารป้องกันน้ำท่วมโครงการหลวง หมู่ 6 จัดหาน้ำดื่ม โครงการหลวงพระบาทห้วยต้ม	(2)/(3)	1			ซ่อมแซมอาคารป้องกันน้ำท่วมโครงการหลวงหมู่ 6 จัดหาน้ำ ดื่ม โครงการหลวงพระบาทห้วยต้ม		โครงการ ชลประทานลำพูน	1,800,000
(32) ซ่อมแซมหินเรียงป้องกันน้ำท่วมโครงการ น้ำพระบาทห้วยต้ม โครงการอันเนื่องมาจากพระราชดำริ	(2)/(3)	1			ซ่อมแซมหินเรียงป้องกันน้ำท่วมโครงการน้ำพระบาทห้วยต้ม โครงการอันเนื่องมาจากพระราชดำริ		โครงการ ชลประทานลำพูน	1,800,000
(33) ซ่อมแซมอาคารป้องกันน้ำท่วมโครงการ น้ำพระบาทห้วยต้ม แห่งที่ 1 โครงการอันเนื่องมาจาก พระราชดำริ	(2)/(3)	1			ซ่อมแซมอาคารป้องกันน้ำท่วมโครงการน้ำพระบาทห้วยต้ม แห่งที่ 1 โครงการอันเนื่องมาจากพระราชดำริ		โครงการ ชลประทานลำพูน	1,200,000
(34) ซ่อมแซมอาคารป้องกันน้ำท่วมโครงการ อาคารประกอบอ่างเก็บน้ำห้วยลึกโครงการอันเนื่องมาจาก พระราชดำริ	(2)/(3)	1			ซ่อมแซมอาคารป้องกันน้ำท่วมโครงการอ่างเก็บ น้ำห้วยลึก โครงการอันเนื่องมาจากพระราชดำริ		โครงการ ชลประทานลำพูน	1,430,000
(35) ซ่อมแซมอาคารป้องกันน้ำท่วมโครงการ อาคารประกอบ อ่างเก็บน้ำห้วยลึกไม่ตอมน โครงการ อันเนื่องมาจากพระราชดำริ	(2)/(3)	1			ซ่อมแซมอาคารป้องกันน้ำท่วมโครงการอ่างเก็บ น้ำห้วยลึกไม่ตอมน โครงการอันเนื่องมาจากพระราชดำริ		โครงการ ชลประทานลำพูน	1,800,000
(36) ซ่อมแซมอาคารป้องกันน้ำท่วมโครงการ อาคารประกอบ อ่างเก็บน้ำห้วยโป่ง โครงการอัน เนื่องมาจากพระราชดำริ	(2)/(3)	1			ซ่อมแซมอาคารป้องกันน้ำท่วมโครงการอ่างเก็บ น้ำห้วยโป่ง โครงการอันเนื่องมาจากพระราชดำริ		โครงการ ชลประทานลำพูน	1,550,000
(37) ซ่อมแซมอาคารป้องกันน้ำท่วมโครงการ อาคารประกอบ อ่างเก็บน้ำห้วยฝาง โครงการอัน เนื่องมาจากพระราชดำริ	(2)/(3)	1			ซ่อมแซมอาคารป้องกันน้ำท่วมโครงการอ่างเก็บ น้ำห้วยฝาง โครงการอันเนื่องมาจากพระราชดำริ		โครงการ ชลประทานลำพูน	1,650,000
(38) ซ่อมแซมอาคารป้องกันน้ำท่วมโครงการ อาคารประกอบ อ่างเก็บน้ำห้วยตึง โครงการอัน เนื่องมาจากพระราชดำริ	(2)/(3)	1			ซ่อมแซมอาคารป้องกันน้ำท่วมโครงการอ่างเก็บ น้ำห้วยตึง โครงการอันเนื่องมาจากพระราชดำริ		โครงการ ชลประทานลำพูน	1,400,000

ประเด็นการพัฒนา (2) / โครงการตามแผนพัฒนาจังหวัด	ยุทธศาสตร์ชาติ (x) /แผนแม่บท (y) (7)	หมวดหมู่ของ แผนพัฒนา ฉบับที่ 13 (8)	ลำดับ ความสำคัญ (9)	แผนงาน (10)	กิจกรรมย่อย (11)	ตัวชี้วัดโครงการ (12)	หน่วยดำเนินงาน (13)	งบประมาณ (บาท) (14)
(39) ซ่อมแซมอาคารป้องกันน้ำท่วมอาคารที่เช่า หรืออาคารประกอบ อ่างเก็บน้ำห้วยป้าง โครงการอันเนื่องมาจากพระราชดำริ	(2)/(3)	1			ซ่อมแซมอาคารป้องกันน้ำท่วมอาคารที่เช่า หรืออาคารประกอบ อ่างเก็บน้ำห้วยป้าง โครงการอันเนื่องมาจากพระราชดำริ		โครงการ ชลประทานลำพูน	1,600,000
(40) ซ่อมแซมอาคารป้องกันน้ำท่วมอาคารที่เช่า หรืออาคารประกอบ อ่างเก็บน้ำหลายว โครงการอันเนื่องมาจากพระราชดำริ	(2)/(3)	1			ซ่อมแซมอาคารป้องกันน้ำท่วมอาคารที่เช่า หรืออาคารประกอบ อ่างเก็บน้ำหลายว โครงการอันเนื่องมาจากพระราชดำริ		โครงการ ชลประทานลำพูน	1,700,000
(41) ซ่อมแซมอาคารที่ก่อสร้างทางอาคารควบคุมการระบายน้ำอ่างเก็บน้ำแม่อาวใหญ่ตอนบน โครงการอันเนื่องมาจากพระราชดำริ	(2)/(3)	1			ซ่อมแซมอาคารที่ก่อสร้างทางอาคารควบคุมการระบายน้ำอ่างเก็บน้ำแม่อาวใหญ่ตอนบน โครงการอันเนื่องมาจากพระราชดำริ		โครงการ ชลประทานลำพูน	400,000
(42) ซ่อมแซมอาคารที่ก่อสร้างทางอาคารควบคุมการระบายน้ำอ่างเก็บน้ำห้วยหินฝน โครงการอันเนื่องมาจากพระราชดำริ	(2)/(3)	1			ซ่อมแซมอาคารที่ก่อสร้างทางอาคารควบคุมการระบายน้ำอ่างเก็บน้ำห้วยหินฝน โครงการอันเนื่องมาจากพระราชดำริ		โครงการ ชลประทานลำพูน	350,000
(43) ซ่อมแซมระบบส่งน้ำเหมืองกอม่วง อ่างเก็บน้ำแม่เมย โครงการอันเนื่องมาจากพระราชดำริ	(2)/(3)	1			ซ่อมแซมระบบส่งน้ำเหมืองกอม่วง อ่างเก็บน้ำแม่เมย โครงการอันเนื่องมาจากพระราชดำริ		โครงการ ชลประทานลำพูน	930,000
(44) ซ่อมแซมระบบส่งน้ำเหมืองห้วยน้ำปูน อ่างเก็บน้ำแม่ริ โครงการอันเนื่องมาจากพระราชดำริ	(2)/(3)	1			ซ่อมแซมระบบส่งน้ำเหมืองห้วยน้ำปูน อ่างเก็บน้ำแม่ริ โครงการอันเนื่องมาจากพระราชดำริ		โครงการ ชลประทานลำพูน	820,000
(45) ซ่อมแซมอาคารที่ส่งน้ำระบบส่งน้ำเหมืองสุดใจ อ่างเก็บน้ำแม่เมย โครงการอันเนื่องมาจากพระราชดำริ	(2)/(3)	1			ซ่อมแซมอาคารที่ส่งน้ำระบบส่งน้ำเหมืองสุดใจ อ่างเก็บน้ำแม่เมย โครงการอันเนื่องมาจากพระราชดำริ		โครงการ ชลประทานลำพูน	350,000
(46) ซ่อมแซมระบบส่งน้ำเหมืองวังม่วง อ่างเก็บน้ำแม่ริ โครงการอันเนื่องมาจากพระราชดำริ	(2)/(3)	1			ซ่อมแซมระบบส่งน้ำเหมืองวังม่วง อ่างเก็บน้ำแม่ริ โครงการอันเนื่องมาจากพระราชดำริ		โครงการ ชลประทานลำพูน	1,830,000
(47) ซ่อมแซมท่อลอดถนนระบบส่งน้ำเหมืองปลาตุก กม. 0+895 อ่างเก็บน้ำแม่ริ โครงการอันเนื่องมาจากพระราชดำริ	(2)/(3)	1			ซ่อมแซมท่อลอดถนนระบบส่งน้ำเหมืองปลาตุก กม. 0+895 อ่างเก็บน้ำแม่ริ โครงการอันเนื่องมาจากพระราชดำริ		โครงการ ชลประทานลำพูน	750,000
(48) ซ่อมแซมระบบส่งน้ำเหมืองนาค อ่างเก็บน้ำแม่เมย โครงการอันเนื่องมาจากพระราชดำริ	(2)/(3)	1			ซ่อมแซมระบบส่งน้ำเหมืองนาค อ่างเก็บน้ำแม่เมย โครงการอันเนื่องมาจากพระราชดำริ		โครงการ ชลประทานลำพูน	1,250,000

ประเด็นการพัฒนา (2) / โครงการตามแผนพัฒนาจังหวัด	ยุทธศาสตร์ชาติ (x) /แผนแม่บท (y) (7)	หมวดหมู่ของ แผนพัฒนา ฉบับที่ 13 (8)	ลำดับ ความสำคัญ (9)	แผนงาน (10)	กิจกรรมย่อย (11)	ตัวชี้วัดโครงการ (12)	หน่วยดำเนินงาน (13)	งบประมาณ (บาท) (14)
(49) ซ่อมแซมระบบส่งน้ำซึ่งวางเก็บน้ำแม่ เมย โครงการอันเนื่องมาจากพระราชดำริ	(2)/(3)	1			ซ่อมแซมระบบส่งน้ำซึ่งวางเก็บน้ำแม่เมย โครงการอัน เนื่องมาจากพระราชดำริ		โครงการ ชลประทานลำพูน	850,000
(50) ซ่อมแซมระบบส่งน้ำเหมืองตมมะ อ่าง เก็บน้ำแม่เมย โครงการอันเนื่องมาจากพระราชดำริ	(2)/(3)	1			ซ่อมแซมระบบส่งน้ำเหมืองตมมะ อ่างเก็บน้ำแม่เมย โครงการอัน เนื่องมาจากพระราชดำริ		โครงการ ชลประทานลำพูน	1,350,000
(51) ซ่อมแซมพื้นที่อาคารระบายน้ำต้นอ่าง เก็บน้ำโฮ้ง่าง โครงการอันเนื่องมาจากพระราชดำริ	(2)/(3)	1			ซ่อมแซมพื้นที่อาคารระบายน้ำต้นอ่างเก็บน้ำโฮ้ง่าง โครงการอัน เนื่องมาจากพระราชดำริ		โครงการ ชลประทานลำพูน	830,000
(52) ซ่อมแซมอาคารป้องกันตลิ่งท้ายฝายแม่ตอ โครงการอันเนื่องมาจากพระราชดำริ	(2)/(3)	1			ซ่อมแซมอาคารป้องกันตลิ่งท้ายฝายแม่ตอ โครงการอัน เนื่องมาจากพระราชดำริ		โครงการ ชลประทานลำพูน	800,000
(53) ซ่อมแซมหินเรียงป้องกันกัดเซาะอ่าง เก็บน้ำห้วยบง โครงการอันเนื่องมาจากพระราชดำริ	(2)/(3)	1			ซ่อมแซมหินเรียงป้องกันกัดเซาะอ่างเก็บน้ำห้วยบง โครงการอัน เนื่องมาจากพระราชดำริ		โครงการ ชลประทานลำพูน	1,200,000
(54) ซ่อมแซมอาคารควบคุมการระบายน้ำอ่าง เก็บน้ำห้วยไทย โครงการอันเนื่องมาจากพระราชดำริ	(2)/(3)	1			ซ่อมแซมอาคารควบคุมการระบายน้ำอ่างเก็บน้ำห้วยไทย โครงการ อันเนื่องมาจากพระราชดำริ		โครงการ ชลประทานลำพูน	1,300,000
(55) ซ่อมแซมหินเรียงป้องกันกัดเซาะอ่าง เก็บน้ำห้วยโป่ง โครงการอันเนื่องมาจากพระราชดำริ	(2)/(3)	1			ซ่อมแซมหินเรียงป้องกันกัดเซาะอ่างเก็บน้ำห้วยโป่ง โครงการ อันเนื่องมาจากพระราชดำริ		โครงการ ชลประทานลำพูน	900,000
(56) ซ่อมแซมท้ายอาคารระบายน้ำต้นอ่างเก็บแม่ ป่าหว้า โครงการอันเนื่องมาจากพระราชดำริ	(2)/(3)	1			ซ่อมแซมท้ายอาคารระบายน้ำต้นอ่างเก็บแม่ป่าหว้า โครงการอันเนื่องมาจากพระราชดำริ		โครงการ ชลประทานลำพูน	650,000
(57) ซ่อมแซมคอนกรีตตาดคลองส่งน้ำสาย 1L-2R-RMC อ่างเก็บน้ำแม่ตม โครงการอันเนื่องมาจาก พระราชดำริ	(2)/(3)	1			ซ่อมแซมคอนกรีตตาดคลองส่งน้ำสาย 1L-2R-RMC อ่างเก็บน้ำแม่ ตม โครงการอันเนื่องมาจากพระราชดำริ		โครงการ ชลประทานลำพูน	1,320,000
(58) ซ่อมแซมคอนกรีตตาดคลองส่งน้ำสาย 1R-RMC (เหมืองหนองแดง) อ่างเก็บน้ำแม่ตม โครงการอัน เนื่องมาจากพระราชดำริ	(2)/(3)	1			ซ่อมแซมคอนกรีตตาดคลองส่งน้ำสาย 1R-RMC (เหมืองหนองแดง) อ่างเก็บน้ำแม่ตม โครงการอันเนื่องมาจากพระราชดำริ		โครงการ ชลประทานลำพูน	1,370,000
(59) ซ่อมแซมคอนกรีตตาดคลองส่งน้ำสาย 1R-1L-2R-RMC อ่างเก็บน้ำแม่ตม โครงการอันเนื่องมา จากพระราชดำริ	(2)/(3)	1			ซ่อมแซมคอนกรีตตาดคลองส่งน้ำสาย 1R-1L-2R-RMC อ่างเก็บน้ำ แม่ตม โครงการอันเนื่องมาจากพระราชดำริ		โครงการ ชลประทานลำพูน	1,380,000

ประเด็นการพัฒนา (2) / โครงการตามแผนพัฒนาจังหวัด	ยุทธศาสตร์ชาติ (x) /แผนแม่บท (y) (7)	หมวดหมู่ของ แผนพัฒนา ฉบับที่ 13 (8)	ลำดับ ความสำคัญ (9)	แผนงาน (10)	กิจกรรมย่อย (11)	ตัวชี้วัดโครงการ (12)	หน่วยดำเนินงาน (13)	งบประมาณ (บาท) (14)
(60) ซ่อมแซมคอนกรีตอาคารส่งน้ำสาย 1L-1R-RMC อ่างเก็บน้ำแม่ลาน โครงการอันเนื่องมาจาก พระราชดำริ	(2)/(3)	1			ซ่อมแซมคอนกรีตอาคารส่งน้ำสาย 1L-1R-RMC อ่างเก็บน้ำแม่ ลาน โครงการอันเนื่องมาจากพระราชดำริ		โครงการ ชลประทานลำพูน	1,390,000
(61) ซ่อมแซมคอนกรีตอาคารส่งน้ำสาย 1R-RMC (เหนือกลาง) อ่างเก็บน้ำแม่ลาน โครงการอัน เนื่องมาจากพระราชดำริ	(2)/(3)	1			ซ่อมแซมคอนกรีตอาคารส่งน้ำสาย 1L-4L-RMC อ่างเก็บน้ำแม่ ลาน โครงการอันเนื่องมาจากพระราชดำริ		โครงการ ชลประทานลำพูน	1,120,000
(62) ซ่อมแซมคอนกรีตอาคารส่งน้ำสาย 1L-4L-RMC อ่างเก็บน้ำแม่ลาน โครงการอันเนื่องมาจาก พระราชดำริ	(2)/(3)	1			ซ่อมแซมคอนกรีตอาคารส่งน้ำสาย 1L-4L-RMC อ่างเก็บน้ำแม่ ลาน โครงการอันเนื่องมาจากพระราชดำริ		โครงการ ชลประทานลำพูน	1,370,000
(63) ซ่อมแซมหินเรียงอาคาร River Outlet อ่าง เก็บน้ำแม่ลาน โครงการอันเนื่องมาจากพระราชดำริ	(2)/(3)	1			ซ่อมแซมหินเรียงอาคาร River Outlet อ่างเก็บน้ำแม่ลาน โครงการอันเนื่องมาจากพระราชดำริ		โครงการ ชลประทานลำพูน	1,750,000
(64) ซ่อมแซมหินเรียงฝายแม่ลานใน แห่งที่ 1 อ่างเก็บน้ำแม่ลานโครงการอันเนื่องมาจากพระราชดำริ	(2)/(3)	1			ซ่อมแซมหินเรียงฝายแม่ลานใน แห่งที่ 1 อ่างเก็บน้ำแม่ลาน โครงการอันเนื่องมาจากพระราชดำริ		โครงการ ชลประทานลำพูน	1,450,000
(65) ซ่อมแซมหินเรียงฝายแม่ลานใน แห่งที่ 2 อ่าง เก็บน้ำแม่ลาน โครงการอันเนื่องมาจากพระราชดำริ	(2)/(3)	1			ซ่อมแซมหินเรียงฝายแม่ลานใน แห่งที่ 2 อ่างเก็บน้ำแม่ลาน โครงการอันเนื่องมาจากพระราชดำริ		โครงการ ชลประทานลำพูน	1,250,000
(66) ซ่อมแซมคอนกรีตอาคารส่งน้ำสาย RMC อ่างเก็บน้ำแม่ต๊อบ โครงการอันเนื่องมาจากพระราชดำริ	(2)/(3)	1			ซ่อมแซมคอนกรีตอาคารส่งน้ำสาย RMC อ่างเก็บน้ำแม่ต๊อบ โครงการอันเนื่องมาจากพระราชดำริ		โครงการ ชลประทานลำพูน	1,200,000
(67) ซ่อมแซมอาคารบังคับน้ำและระบบส่งน้ำ อ่างเก็บน้ำแม่ลาน โครงการอันเนื่องมาจากพระราชดำริ	(2)/(3)	1			ซ่อมแซมอาคารบังคับน้ำและระบบส่งน้ำ อ่างเก็บน้ำแม่ลาน โครงการอันเนื่องมาจากพระราชดำริ		โครงการ ชลประทานลำพูน	980,000
(68) ซ่อมแซมหินที่อ่างเก็บน้ำแม่ลาน พร้อม อาคารประกอบ โครงการอันเนื่องมาจากพระราชดำริ	(2)/(3)	1			ซ่อมแซมหินที่อ่างเก็บน้ำแม่ลาน พร้อมอาคารประกอบ โครงการ อันเนื่องมาจากพระราชดำริ		โครงการ ชลประทานลำพูน	2,000,000
(69) ฝ่ายบ้านห้วยยอดพร้อมระบบส่งน้ำ จัดทำ สนับสนุนศูนย์พัฒนา โครงการหลวงพระบาทห้วยต้ม	(2)/(3)	1			ก่อสร้างแหล่งน้ำสนับสนุนโครงการอันเนื่องมาจากพระราชดำริ		โครงการ ชลประทานลำพูน	20,000,000

ประเด็นการพัฒนา (2) / โครงการตามแผนพัฒนาจังหวัด	ยุทธศาสตร์ชาติ (x) /แผนแม่บท (y) (7)	หมวดหมู่ของ แผนพัฒนา ฉบับที่ 13 (8)	ลำดับ ความสำคัญ (9)	แผนงาน (10)	กิจกรรมย่อย (11)	ตัวชี้วัดโครงการ (12)	หน่วยดำเนินงาน (13)	งบประมาณ (บาท) (14)
(70) ฝ่ายช่วยແລ່ນ หรือระบบส่งน้ำและ อาคารประกอบ จัดทำน้ำสนับสนุนโครงการหลวงพระ บาทช่วยเต็ม	(2)/(3)	1			ก่อสร้างแหล่งน้ำสนับสนุนโครงการอื่นเนื่องมาจากพระราชดำริ พร้อมระบบส่งน้ำและอาคารประกอบ จัดทำน้ำสนับสนุนโครงการ หลวงพระบาทช่วยเต็ม		โครงการ ชลประทานลำพูน	34,000,000
(71) ปรับปรุงระบบส่งน้ำฝั่งขวาอ่างเก็บน้ำห้วยป่า กล้วย โครงการอื่นเนื่องมาจากพระราชดำริ ระยะ 2	(2)/(3)	1			ปรับปรุงระบบส่งน้ำฝั่งขวาอ่างเก็บน้ำห้วยป่ากล้วย โครงการอื่น เนื่องมาจากพระราชดำริ ระยะ 2		โครงการ ชลประทานลำพูน	15,000,000
(72) ปรับปรุงอาคารป้องกันกริดเซทาง ระบายน้ำด้าน อ่างเก็บน้ำบ้านป่าตึงม (อ่างเก็บน้ำห้วยกอ สูง) โครงการอื่นเนื่องมาจากพระราชดำริ	(2)/(3)	1			ปรับปรุงอาคารป้องกันกริดเซทางระบายน้ำด้าน อ่างเก็บน้ำ บ้านป่าตึงม (อ่างเก็บน้ำห้วยกอสูง) โครงการอื่นเนื่องมาจาก พระราชดำริ		โครงการ ชลประทานลำพูน	14,000,000
(73) ปรับปรุงระบบส่งน้ำอ่างเก็บน้ำแม่อาวใหญ่ ระยะที่ 2 โครงการอื่นเนื่องมาจากพระราชดำริ	(2)/(3)	1			ปรับปรุงระบบส่งน้ำอ่างเก็บน้ำแม่อาวใหญ่ ระยะที่ 2 โครงการอื่น เนื่องมาจากพระราชดำริ		โครงการ ชลประทานลำพูน	22,500,000
(74) ปรับปรุงระบบส่งน้ำฝายแม่เลอบอัน เนื่องมาจากพระราชดำริ พร้อมอาคารประกอบ ระยะที่ 2	(2)/(3)	1			ปรับปรุงระบบส่งน้ำฝายแม่เลอบอันเนื่องมาจากพระราชดำริ พร้อม อาคารประกอบ ระยะที่ 2		โครงการ ชลประทานลำพูน	20,000,000
(75) ปรับปรุงอ่างเก็บน้ำแม่เมยเพื่อเพิ่มศักยภาพ การเก็บกักน้ำ ระยะที่ 1	(2)/(3)	1			ปรับปรุงอ่างเก็บน้ำแม่เมยเพื่อเพิ่มศักยภาพการเก็บกักน้ำ ระยะที่ 1		โครงการ ชลประทานลำพูน	18,500,000
(76) ปรับปรุงระบบส่งน้ำฝั่งซ้าย อ่างเก็บน้ำแม่ธิ พร้อมอาคารประกอบโครงการอื่นเนื่องมาจากพระราชดำริ ระยะที่ 2	(2)/(3)	1			ปรับปรุงระบบส่งน้ำฝั่งซ้าย อ่างเก็บน้ำแม่ธิ พร้อมอาคารประกอบ โครงการอื่นเนื่องมาจากพระราชดำริ ระยะที่ 2		โครงการ ชลประทานลำพูน	28,400,000
(77) ปรับปรุงระบบส่งน้ำฝั่งขวา พร้อมอาคาร ประกอบ อ่างเก็บน้ำแม่ธิ โครงการอื่นเนื่องมาจาก พระราชดำริ ระยะที่ 1	(2)/(3)	1			ปรับปรุงระบบส่งน้ำฝั่งขวา พร้อมอาคารประกอบ อ่างเก็บน้ำแม่ธิ โครงการอื่นเนื่องมาจากพระราชดำริ ระยะที่ 1		โครงการ ชลประทานลำพูน	9,800,000
(78) ปรับปรุงระบบส่งน้ำอ่างเก็บน้ำแม่เลอบ อ่างเก็บน้ำแม่ธิ โครงการอื่นเนื่องมาจากพระราชดำริ ระยะที่ 3	(2)/(3)	1			ปรับปรุงระบบส่งน้ำอ่างเก็บน้ำแม่เลอบอ่างเก็บน้ำแม่ธิ โครงการอื่นเนื่องมาจากพระราชดำริ ระยะที่ 3		โครงการ ชลประทานลำพูน	34,000,000
(79) ปรับปรุงระบบส่งน้ำพร้อมอาคารประกอบ ฝายวังปาน ระยะที่ 5 โครงการชลประทานลำพูน	(2)/(3)	1			ปรับปรุงระบบส่งน้ำพร้อมอาคารประกอบฝายวังปาน ระยะที่ 5 โครงการชลประทานลำพูน		โครงการ ชลประทานลำพูน	15,000,000



ประเด็นการพัฒนา (2) / โครงการตามแผนพัฒนาจังหวัด	ยุทธศาสตร์ชาติ (x) /แผนแม่บท (y) (7)	หมวดหมู่ของ แผนพัฒนา ฉบับที่ 13 (8)	ลำดับ ความสำคัญ (9)	แผนงาน (10)	กิจกรรมย่อย (11)	ตัวชี้วัดโครงการ (12)	หน่วยดำเนินงาน (13)	งบประมาณ (บาท) (14)
(80) ปรับปรุงระบบส่งน้ำ 8L-LMC (เหมืองจำแลง) ฝายชลประทานลำพูน	(2)/(3)	1			ปรับปรุงระบบส่งน้ำ 8L-LMC (เหมืองจำแลง) ฝายชลประทานลำพูน		โครงการ ชลประทานลำพูน	15,000,000
(81) ปรับปรุงอาคารบังคับน้ำ กม.3+820 คลองส่ง น้ำสายใหญ่ฝายฝายชลประทานลำพูน	(2)/(3)	1			ปรับปรุงอาคารบังคับน้ำ กม.3+820 คลองส่งน้ำสายใหญ่ฝายฝายชลประทานลำพูน		โครงการ ชลประทานลำพูน	31,000,000
(82) ปรับปรุงอาคารบังคับน้ำ กม.6+660 คลองส่ง น้ำสายใหญ่ฝายฝายชลประทานลำพูน	(2)/(3)	1			ปรับปรุงอาคารบังคับน้ำ กม.6+660 คลองส่งน้ำสายใหญ่ฝายฝายชลประทานลำพูน		โครงการ ชลประทานลำพูน	31,500,000
(83) ฝายเด่นหน้าพร้อมระบบส่งน้ำและอาคาร ประกอบ	(2)/(3)	1			ก่อสร้างระบบส่งน้ำฝายเด่นหน้าพร้อมระบบส่งน้ำและอาคารประกอบ		โครงการ ชลประทานลำพูน	27,500,000
(84) สถานีสูบน้ำด้วยพลังงานแสงอาทิตย์ พร้อม ระบบส่งน้ำ และอาคารประกอบ บ้านวังหลวง	(2)/(3)	1			ก่อสร้างสถานีสูบน้ำด้วยพลังงานแสงอาทิตย์ พร้อมระบบส่งน้ำและอาคารประกอบ บ้านวังหลวง		โครงการ ชลประทานลำพูน	38,000,000
(85) สถานีสูบน้ำด้วยพลังงานแสงอาทิตย์ พร้อม ระบบส่งน้ำ และอาคารประกอบ อ่างเก็บน้ำแม่ปูลอง อัน เนื่องมาจากพระราชดำริ งานจัดหาน้ำสนับสนุนโครงการ หลวงพระบาทห้วยต้ม	(2)/(3)	1			ก่อสร้างสถานีสูบน้ำด้วยพลังงานแสงอาทิตย์ พร้อมระบบส่งน้ำและอาคารประกอบ อ่างเก็บน้ำแม่ปูลอง อันเนื่องมาจากพระราชดำริ งานจัดหาน้ำสนับสนุนโครงการหลวงพระบาทห้วยต้ม		โครงการ ชลประทานลำพูน	34,800,000
(86) ปรับปรุงประตูระบายทราย (bulkhead gate) ฝายหนองสลัก	(2)/(3)	1			ปรับปรุงประตูระบายทราย (bulkhead gate) ฝายหนองสลัก ตำบลบ้านเรือน อำเภอป่าซาง จังหวัดลำพูน		โครงการ ชลประทานลำพูน	8,500,000
(87) ปรับปรุงเพิ่มประสิทธิภาพการระบายน้ำฝาย วังปาน	(2)/(3)	1			ปรับปรุงเพิ่มประสิทธิภาพการระบายน้ำฝายวังปาน ตำบลหนองต๋อง อำเภอเวียงหนองล่อง จังหวัดลำพูน		โครงการ ชลประทานลำพูน	6,500,000
(88) ทบ. ปากคลองพร้อมระบบส่งน้ำ ฝายวังตอง ฝายวังตอง	(2)/(3)	1			ทบ. ปากคลองพร้อมระบบส่งน้ำ ฝายวังตอง ตำบลเวียงของ อำเภอเมืองลำพูน จังหวัดลำพูน		โครงการ ชลประทานลำพูน	15,000,000
(89) อาคารควบคุมการระบายน้ำฝายวังตอง พร้อมอาคารประกอบ	(2)/(3)	1			ก่อสร้างอาคารควบคุมการระบายน้ำฝายวังตอง พร้อมอาคารประกอบ		โครงการ ชลประทานลำพูน	75,000,000

ประเด็นการพัฒนา (2) / โครงการตามแผนพัฒนาจังหวัด	ยุทธศาสตร์ชาติ (x) /แผนแม่บท (y) (7)	หมวดหมู่ของ แผนพัฒนา ฉบับที่ 13 (8)	ลำดับ ความสำคัญ (9)	แผนงาน (10)	กิจกรรมย่อย (11)	ตัวชี้วัดโครงการ (12)	หน่วยดำเนินงาน (13)	งบประมาณ (บาท) (14)
(90) อาคารบังคับบ้านหมู่เชิงพร้อมระบบส่งน้ำ พื้นที่ชลประทาน 2,400 ไร่	(2)/(3)	1			ก่อสร้างแหล่งน้ำและเพิ่มพื้นที่ชลประทาน อาคารบังคับบ้านหมู่ เชิงพร้อมระบบส่งน้ำ พื้นที่ชลประทาน 2,400 ไร่		โครงการ ชลประทานลำพูน	35,000,000
(91) อาคารบังคับบ้านเขตวันพร้อมระบบส่งน้ำ พื้นที่ชลประทาน 4,300 ไร่	(2)/(3)	1			ก่อสร้างแหล่งน้ำและเพิ่มพื้นที่ชลประทาน อาคารบังคับบ้านเซ ตวันพร้อมระบบส่งน้ำ พื้นที่ชลประทาน 4,300 ไร่		โครงการก่อสร้าง ลำน้ำกาน ชลประทานที่ 1	48,000,000
(92) ปรับปรุงวังงานอาคารบังคับน้ำเหมืองจี้	(2)/(3)	1			ปรับปรุงวังงานอาคารบังคับน้ำเหมืองจี้ ตำบลเหมืองจี้ อำเภอเมืองลำพูน จังหวัดลำพูน		โครงการก่อสร้าง ลำน้ำกาน ชลประทานที่ 1	25,000,000
(93) อ่างเก็บน้ำห้วยตึกแค	(2)/(3)	1			ก่อสร้างอ่างเก็บน้ำห้วยตึกแค ตำบลบ้านโฮ่ง อำเภอบ้านโฮ่ง จังหวัดลำพูน		โครงการก่อสร้าง ลำน้ำกาน ชลประทานที่ 1	90,000,000
(94) อ่างเก็บน้ำห้วยผาแดง	(2)/(3)	1			ก่อสร้างอ่างเก็บน้ำห้วยผาแดง ตำบลศรีวิชัย อำเภอฝาง จังหวัดลำพูน		โครงการก่อสร้าง ลำน้ำกาน ชลประทานที่ 1	95,000,000
(95) ปรับปรุงโครงการส่งน้ำและบำรุงรักษาแมก วงอุดมธारा	(2)/(3)	1			ปรับปรุงงานชลประทานโครงการส่งน้ำและบำรุงรักษาแมกวงอุดม ธारा ตำบลบ้านธิ อำเภอบ้านธิ จังหวัดลำพูน		โครงการส่งน้ำและ บำรุงรักษาแมกวง อุดมธारा ลำน้ำ ชลประทานที่ 1	100,000,000
(96) ปรับปรุงสะพานคอนกรีตเสริมเหล็กข้าม คลองส่งน้ำสายใหญ่ฝางชัย กม. 49+100	(2)/(3)	1			ปรับปรุงสะพานคอนกรีตเสริมเหล็กข้ามคลองส่งน้ำสายใหญ่ฝางชัย กม. 49+100		โครงการส่งน้ำและ บำรุงรักษาแมกวง อุดมธारा ลำน้ำ ชลประทานที่ 1	3,000,000

ประเด็นการพัฒนา (2) / โครงการตามแผนพัฒนาจังหวัด	ยุทธศาสตร์ชาติ (x) /แผนแม่บท (y) (7)	จุดหมายของ แผนพัฒนา ฉบับที่ 13 (8)	ลำดับ ความสำคัญ (9)	แผนงาน (10)	กิจกรรมย่อย (11)	ตัวชี้วัดโครงการ (12)	หน่วยงาน (13)	งบประมาณ (บาท) (14)
(97) ปรับปรุงสะพานคอนกรีตเสริมเหล็กข้ามคลองส่งน้ำสายใหญ่ฝั่งซ้าย กม. 67+559	(2)/(3)	1			ปรับปรุงสะพานคอนกรีตเสริมเหล็กข้ามคลองส่งน้ำสายใหญ่ฝั่งซ้าย กม. 67+559		โครงการส่งน้ำและบำรุงรักษาแม่กง อุบลราชธานี อุดมธราธานี อุดมธราธานี 1	3,000,000
(98) ซ่อมแซมบ้านพักข้าราชการระดับ 1-2 โครงการชลประทานลำพูน	(2)/(3)	1			ซ่อมแซมบ้านพักข้าราชการระดับ 1-2 โครงการชลประทานลำพูน จำนวน 4 หลัง		โครงการชลประทานลำพูน	1,600,000
(99) ซ่อมแซมโรงจอดรถ โครงการชลประทานลำพูน	(2)/(3)	1			ซ่อมแซมโรงจอดรถ โครงการชลประทานลำพูน		โครงการชลประทานลำพูน	500,000
<b>2.2 โครงการของกระทรวงกลาโหม</b>								<b>35,362,200</b>
2.2.1 โครงการของกองบัญชาการ กองทัพไทย								
(1) ขุดลอกแหล่งน้ำ อ่างเก็บน้ำแม่โถง ขนาดพื้นที่ 115,000 ตร.ม. ปริมาตรดินไม่น้อยกว่า 148,382 ลบ.ม.	(2)/(3)	1			ขุดลอกแหล่งน้ำ อ่างเก็บน้ำแม่โถง ขนาดพื้นที่ 115,000 ตร.ม. ปริมาตรดินไม่น้อยกว่า 148,382 ลบ.ม.		หน่วยบัญชาการทหารพัฒนา	5,267,200
(2) ขุดลอกแหล่งน้ำ อ่างเก็บน้ำเนินเตนป่าเถาะ ขนาดพื้นที่ 12,000 ตร.ม. ปริมาตรดินไม่น้อยกว่า 31,188 ลบ.ม.	(2)/(3)	1			ขุดลอกแหล่งน้ำ อ่างเก็บน้ำเนินเตนป่าเถาะ ขนาดพื้นที่ 12,000 ตร.ม. ปริมาตรดินไม่น้อยกว่า 31,188 ลบ.ม.		หน่วยบัญชาการทหารพัฒนา	1,112,500
(3) ขุดลอกแหล่งน้ำ สระเก็บน้ำบ้านบาง ขนาดพื้นที่ 7,000 ตร.ม. ปริมาตรดินไม่น้อยกว่า 16,771 ลบ.ม.	(2)/(3)	1			ขุดลอกแหล่งน้ำ สระเก็บน้ำบ้านบาง ขนาดพื้นที่ 7,000 ตร.ม. ปริมาตรดินไม่น้อยกว่า 16,771 ลบ.ม.		หน่วยบัญชาการทหารพัฒนา	540,500
(4) ขุดลอกแหล่งน้ำ ฝายห้วยบง ขนาดพื้นที่ 18,400 ตร.ม. ปริมาตรดินไม่น้อยกว่า 18,610 ลบ.ม.	(2)/(3)	1			ขุดลอกแหล่งน้ำ ฝายห้วยบง ขนาดพื้นที่ 18,400 ตร.ม. ปริมาตรดินไม่น้อยกว่า 18,610 ลบ.ม.		หน่วยบัญชาการทหารพัฒนา	629,400
(5) ขุดลอกแหล่งน้ำ อ่างเก็บน้ำห้วยแม่จ้อง ขนาดพื้นที่ 38,000 ตร.ม. ปริมาตรดินไม่น้อยกว่า 47,636 ลบ.ม.	(2)/(3)	1			ขุดลอกแหล่งน้ำ อ่างเก็บน้ำห้วยแม่จ้อง ขนาดพื้นที่ 38,000 ตร.ม. ปริมาตรดินไม่น้อยกว่า 47,636 ลบ.ม.		หน่วยบัญชาการทหารพัฒนา	1,713,700
(6) ขุดลอกแหล่งน้ำ ท้องดิงจก ขนาดพื้นที่ 9,500 ตร.ม. ปริมาตรดินไม่น้อยกว่า 16,985 ลบ.ม.	(2)/(3)	1			ขุดลอกแหล่งน้ำ ท้องดิงจก ขนาดพื้นที่ 9,500 ตร.ม. ปริมาตรดินไม่น้อยกว่า 16,985 ลบ.ม.		หน่วยบัญชาการทหารพัฒนา	598,100
(7) ขุดลอกแหล่งน้ำ อ่างเก็บน้ำห้วยแม่เต็น ขนาดพื้นที่ 25,000 ตร.ม. ปริมาตรดินไม่น้อยกว่า 38,911 ลบ.ม.	(2)/(3)	1			ขุดลอกแหล่งน้ำ อ่างเก็บน้ำห้วยแม่เต็น ขนาดพื้นที่ 25,000 ตร.ม. ปริมาตรดินไม่น้อยกว่า 38,911 ลบ.ม.		หน่วยบัญชาการทหารพัฒนา	1,253,500

ประเด็นการพัฒนา (2) / โครงการตามแผนพัฒนาจังหวัด	ยุทธศาสตร์ชาติ (x) /แผนแม่บท (y) (7)	หมวดหมู่ของ แผนพัฒนา ฉบับที่ 13 (8)	ลำดับ ความสำคัญ (9)	แผนงาน (10)	กิจกรรมย่อย (11)	ตัวชี้วัดโครงการ (12)	หน่วยงาน ดำเนินงาน (13)	งบประมาณ (บาท) (14)
(8) ขุดลอกแหล่งน้ำ ฝายมูลเจริญ ขนาดพื้นที่ 19,400 ตร.ม. ปริมาตรดินไม่น้อยกว่า 31,034 ลบ.ม.	(2)/(3)	1			ขุดลอกแหล่งน้ำ ฝายมูลเจริญ ขนาดพื้นที่ 19,400 ตร.ม. ปริมาตรดินไม่น้อยกว่า 31,034 ลบ.ม.		หน่วยบัญชาการ ทหารพัฒนา	1,091,600
(9) ขุดลอกแหล่งน้ำ สระเก็บน้ำห้วยน้ำเย็น ขนาดพื้นที่ 3300 ตร.ม. ปริมาตรดินไม่น้อยกว่า 8,632 ลบ.ม.	(2)/(3)	1			ขุดลอกแหล่งน้ำ สระเก็บน้ำห้วยน้ำเย็น ขนาดพื้นที่ 3300 ตร.ม. ปริมาตรดินไม่น้อยกว่า 8,632 ลบ.ม.		หน่วยบัญชาการ ทหารพัฒนา	305,700
(10) ขุดลอกแหล่งน้ำ อ่างเก็บน้ำลำห้วยแป้น ขนาดพื้นที่ 9,500 ตร.ม. ปริมาตรดินไม่น้อยกว่า 11,416 ลบ.ม.	(2)/(3)	1			ขุดลอกแหล่งน้ำ อ่างเก็บน้ำลำห้วยแป้น ขนาดพื้นที่ 9,500 ตร.ม. ปริมาตรดินไม่น้อยกว่า 11,416 ลบ.ม.		หน่วยบัญชาการ ทหารพัฒนา	357,000
(11) ขุดลอกแหล่งน้ำ อ่างเก็บน้ำห้วยไม่แดง ขนาดพื้นที่ 8,300 ตร.ม. ปริมาตรดินไม่น้อยกว่า 10,606 ลบ.ม.	(2)/(3)	1			ขุดลอกแหล่งน้ำ อ่างเก็บน้ำห้วยไม่แดง ขนาดพื้นที่ 8,300 ตร.ม. ปริมาตรดินไม่น้อยกว่า 10,606 ลบ.ม.		หน่วยบัญชาการ ทหารพัฒนา	350,800
(12) ขุดลอกแหล่งน้ำ อ่างเก็บน้ำบ่อนป่าเกี๊ยะ ขนาดพื้นที่ 7,100 ตร.ม. ปริมาตรดินไม่น้อยกว่า 9,588 ลบ.ม.	(2)/(3)	1			ขุดลอกแหล่งน้ำ อ่างเก็บน้ำบ่อนป่าเกี๊ยะ ขนาดพื้นที่ 7,100 ตร.ม. ปริมาตรดินไม่น้อยกว่า 9,588 ลบ.ม.		หน่วยบัญชาการ ทหารพัฒนา	339,500
(13) ขุดลอกแหล่งน้ำ อ่างเก็บน้ำแม่เหยียบ ขนาดพื้นที่ 24,000 ตร.ม. ปริมาตรดินไม่น้อยกว่า 31,184 ลบ.ม.	(2)/(3)	1			ขุดลอกแหล่งน้ำ อ่างเก็บน้ำแม่เหยียบ ขนาดพื้นที่ 24,000 ตร.ม. ปริมาตรดินไม่น้อยกว่า 31,184 ลบ.ม.		หน่วยบัญชาการ ทหารพัฒนา	1,110,400
(14) ขุดลอกแหล่งน้ำ อ่างเก็บน้ำห้วยถ้ำ ขนาดพื้นที่ 23,000 ตร.ม. ปริมาตรดินไม่น้อยกว่า 70,292 ลบ.ม.	(2)/(3)	1			ขุดลอกแหล่งน้ำ อ่างเก็บน้ำห้วยถ้ำ ขนาดพื้นที่ 23,000 ตร.ม. ปริมาตรดินไม่น้อยกว่า 70,292 ลบ.ม.		หน่วยบัญชาการ ทหารพัฒนา	2,524,800
(15) ขุดลอกแหล่งน้ำ สระเก็บน้ำห้วยแม่ฮาก ขนาดพื้นที่ 8,500 ตร.ม. ปริมาตรดินไม่น้อยกว่า 16,061 ลบ.ม.	(2)/(3)	1			ขุดลอกแหล่งน้ำ สระเก็บน้ำห้วยแม่ฮาก ขนาดพื้นที่ 8,500 ตร.ม. ปริมาตรดินไม่น้อยกว่า 16,061 ลบ.ม.		หน่วยบัญชาการ ทหารพัฒนา	577,300
(16) ขุดลอกแหล่งน้ำ ฝายห้วยน้อย ขนาดพื้นที่ 8,400 ตร.ม. ปริมาตรดินไม่น้อยกว่า 15,489 ลบ.ม.	(2)/(3)	1			ขุดลอกแหล่งน้ำ ฝายห้วยน้อย ขนาดพื้นที่ 8,400 ตร.ม. ปริมาตรดินไม่น้อยกว่า 15,489 ลบ.ม.		หน่วยบัญชาการ ทหารพัฒนา	480,400

ประเด็นการพัฒนา (2) / โครงการตามแผนพัฒนาจังหวัด	ยุทธศาสตร์ชาติ (x) /แผนแม่บท (y) (7)	หมวดหมู่ของ แผนพัฒนา ฉบับที่ 13 (8)	ลำดับ ความสำคัญ (9)	แผนงาน (10)	กิจกรรมย่อย (11)	ตัวชี้วัดโครงการ (12)	หน่วยดำเนินงาน (13)	งบประมาณ (บาท) (14)
(17) ขุดลอกแหล่งน้ำ อ่างเก็บน้ำห้วยหญ้าไซ ขนาดพื้นที่ 13,000 ตร.ม. ปริมาตรดินไม่น้อยกว่า 30,959 ลบ.ม.	(2)/(3)	1			ขุดลอกแหล่งน้ำ อ่างเก็บน้ำห้วยหญ้าไซ ขนาดพื้นที่ 13,000 ตร.ม. ปริมาตรดินไม่น้อยกว่า 30,959 ลบ.ม.		หน่วยบัญชาการ ทหารพัฒนา	1,105,100
(18) ขุดลอกแหล่งน้ำ อ่างเก็บน้ำชันสี ขนาดพื้นที่ 27,000 ตร.ม. ปริมาตรดินไม่น้อยกว่า 32,798 ลบ.ม.	(2)/(3)	1			ขุดลอกแหล่งน้ำ อ่างเก็บน้ำชันสี ขนาดพื้นที่ 27,000 ตร.ม. ปริมาตรดินไม่น้อยกว่า 32,798 ลบ.ม.		หน่วยบัญชาการ ทหารพัฒนา	1,168,600
(19) ขุดลอกแหล่งน้ำ อ่างเก็บน้ำชันสี (สระเล็ก) ขนาดพื้นที่ 3,200 ตร.ม. ปริมาตรดินไม่น้อยกว่า 7,584 ลบ.ม.	(2)/(3)	1			ขุดลอกแหล่งน้ำ อ่างเก็บน้ำชันสี (สระเล็ก) ขนาดพื้นที่ 3,200 ตร.ม. ปริมาตรดินไม่น้อยกว่า 7,584 ลบ.ม.		หน่วยบัญชาการ ทหารพัฒนา	225,500
(20) ขุดลอกแหล่งน้ำ ฝายนาเลียง ขนาดพื้นที่ 12,700 ตร.ม. ปริมาตรดินไม่น้อยกว่า 19,510 ลบ.ม.	(2)/(3)	1			ขุดลอกแหล่งน้ำ ฝายนาเลียง ขนาดพื้นที่ 12,700 ตร.ม. ปริมาตร ดินไม่น้อยกว่า 19,510 ลบ.ม.		หน่วยบัญชาการ ทหารพัฒนา	687,300
(21) ขุดลอกแหล่งน้ำ อ่างเก็บน้ำห้วยคำ ขนาด พื้นที่ 24,000 ตร.ม. ปริมาตรดินไม่น้อยกว่า 39,990 ลบ.ม.	(2)/(3)	1			ขุดลอกแหล่งน้ำ อ่างเก็บน้ำห้วยคำ ขนาดพื้นที่ 24,000 ตร.ม. ปริมาตรดินไม่น้อยกว่า 39,990 ลบ.ม.		หน่วยบัญชาการ ทหารพัฒนา	1,422,900
(22) ขุดลอกแหล่งน้ำ ฝายนาไร่ ขนาดพื้นที่ 9,200 ตร.ม. ปริมาตรดินไม่น้อยกว่า 14,464 ลบ.ม.	(2)/(3)	1			ขุดลอกแหล่งน้ำ ฝายนาไร่ ขนาดพื้นที่ 9,200 ตร.ม. ปริมาตรดินไม่ น้อยกว่า 14,464 ลบ.ม.		หน่วยบัญชาการ ทหารพัฒนา	414,300
(23) ขุดลอกแหล่งน้ำ อ่างเก็บน้ำห้วยยาง ขนาด พื้นที่ 12,000 ตร.ม. ปริมาตรดินไม่น้อยกว่า 28,645 ลบ.ม.	(2)/(3)	1			ขุดลอกแหล่งน้ำ อ่างเก็บน้ำห้วยยาง ขนาดพื้นที่ 12,000 ตร.ม. ปริมาตรดินไม่น้อยกว่า 28,645 ลบ.ม.		หน่วยบัญชาการ ทหารพัฒนา	952,700
(24) ขุดลอกแหล่งน้ำ อ่างเก็บน้ำหนองสูง ขนาด พื้นที่ 60,200 ตร.ม. ปริมาตรดินไม่น้อยกว่า 148,300 ลบ.ม.	(2)/(3)	1			ขุดลอกแหล่งน้ำ อ่างเก็บน้ำหนองสูง ขนาดพื้นที่ 60,200 ตร.ม. ปริมาตรดินไม่น้อยกว่า 148,300 ลบ.ม.		หน่วยบัญชาการ ทหารพัฒนา	4,913,100
(25) ขุดลอกแหล่งน้ำ ฝายทุ่งกลาง ขนาดพื้นที่ 17,800 ตร.ม. ปริมาตรดินไม่น้อยกว่า 22,890 ลบ.ม.	(2)/(3)	1			ขุดลอกแหล่งน้ำ ฝายทุ่งกลาง ขนาดพื้นที่ 17,800 ตร.ม. ปริมาตร ดินไม่น้อยกว่า 22,890 ลบ.ม.		หน่วยบัญชาการ ทหารพัฒนา	821,200
(26) ขุดลอกแหล่งน้ำ ฝายทุ่งसान ขนาดพื้นที่ 12,800 ตร.ม. ปริมาตรดินไม่น้อยกว่า 23,120 ลบ.ม.	(2)/(3)	1			ขุดลอกแหล่งน้ำ ฝายทุ่งसान ขนาดพื้นที่ 12,800 ตร.ม. ปริมาตรดิน ไม่น้อยกว่า 23,120 ลบ.ม.		หน่วยบัญชาการ ทหารพัฒนา	820,500

ประเด็นการพัฒนา (2) / โครงการตามแผนพัฒนาจังหวัด	ยุทธศาสตร์ชาติ (x) /แผนแม่บท (y) (7)	หมวดหมู่ของ แผนพัฒนา ฉบับที่ 13 (8)	ลำดับ ความสำคัญ (9)	แผนงาน (10)	กิจกรรมย่อย (11)	ตัวชี้วัดโครงการ (12)	หน่วยงาน (13)	งบประมาณ (บาท) (14)
(27) ขุดลอกแหล่งน้ำ ฝ่ายผาฮ้วย ขนาดพื้นที่ 16,900 ตร.ม. ปริมาตรดินไม่น้อยกว่า 22,660 ลบ.ม.	(2)/(3)	1			ขุดลอกแหล่งน้ำ ฝ่ายผาฮ้วย ขนาดพื้นที่ 16,900 ตร.ม. ปริมาตรดิน ไม่น้อยกว่า 22,660 ลบ.ม.		หน่วยบัญชาการ ทหารพัฒนา	811,200
(28) ขุดลอกแหล่งน้ำ หองช้างบาน ขนาดพื้นที่ 27,700 ตร.ม. ปริมาตรดินไม่น้อยกว่า 25,810 ลบ.ม.	(2)/(3)	1			ขุดลอกแหล่งน้ำ หองช้างบาน ขนาดพื้นที่ 27,700 ตร.ม. ปริมาตรดินไม่น้อยกว่า 25,810 ลบ.ม.		หน่วยบัญชาการ ทหารพัฒนา	927,300
(29) ขุดลอกแหล่งน้ำ หองเชียง ขนาดพื้นที่ 10,200 ตร.ม. ปริมาตรดินไม่น้อยกว่า 11,420 ลบ.ม.	(2)/(3)	1			ขุดลอกแหล่งน้ำ หองเชียง ขนาดพื้นที่ 10,200 ตร.ม. ปริมาตรดิน ไม่น้อยกว่า 11,420 ลบ.ม.		หน่วยบัญชาการ ทหารพัฒนา	397,100
(30) ขุดลอกแหล่งน้ำ อ่างเก็บน้ำห้วยผาดัง ขนาด พื้นที่ 7,000 ตร.ม. ปริมาตรดินไม่น้อยกว่า 9,960 ลบ.ม.	(2)/(3)	1			ขุดลอกแหล่งน้ำ อ่างเก็บน้ำห้วยผาดัง ขนาดพื้นที่ 7,000 ตร.ม. ปริมาตรดินไม่น้อยกว่า 9,960 ลบ.ม.		หน่วยบัญชาการ ทหารพัฒนา	334,500
(31) ขุดลอกแหล่งน้ำ สระเก็บน้ำบ้านโป่งรู ขนาด พื้นที่ 4,600 ตร.ม. ปริมาตรดินไม่น้อยกว่า 8,500 ลบ.ม.	(2)/(3)	1			ขุดลอกแหล่งน้ำ สระเก็บน้ำบ้านโป่งรู ขนาดพื้นที่ 4,600 ตร.ม. ปริมาตรดินไม่น้อยกว่า 8,500 ลบ.ม.		หน่วยบัญชาการ ทหารพัฒนา	305,600
(32) ขุดลอกแหล่งน้ำ หองจิว ขนาดพื้นที่ 7,100 ตร.ม. ปริมาตรดินไม่น้อยกว่า 9,570 ลบ.ม.	(2)/(3)	1			ขุดลอกแหล่งน้ำ หองจิว ขนาดพื้นที่ 7,100 ตร.ม. ปริมาตรดินไม่ น้อยกว่า 9,570 ลบ.ม.		หน่วยบัญชาการ ทหารพัฒนา	343,700
(33) ขุดลอกแหล่งน้ำ ฝ่ายปางกอดัน ขนาดพื้นที่ 5,900 ตร.ม. ปริมาตรดินไม่น้อยกว่า 10,330 ลบ.ม.	(2)/(3)	1			ขุดลอกแหล่งน้ำ ฝ่ายปางกอดัน ขนาดพื้นที่ 5,900 ตร.ม. ปริมาตร ดินไม่น้อยกว่า 10,330 ลบ.ม.		หน่วยบัญชาการ ทหารพัฒนา	327,000
(34) ขุดลอกแหล่งน้ำ ฝ่ายน้ำย่อย ขนาดพื้นที่ 6,700 ตร.ม. ปริมาตรดินไม่น้อยกว่า 10,300 ลบ.ม.	(2)/(3)	1			ขุดลอกแหล่งน้ำ ฝ่ายน้ำย่อย ขนาดพื้นที่ 6,700 ตร.ม. ปริมาตรดิน ไม่น้อยกว่า 10,300 ลบ.ม.		หน่วยบัญชาการ ทหารพัฒนา	241,700
(35) ขุดลอกแหล่งน้ำ ฝ่ายแม่อาว (ตอนบน) ขนาด พื้นที่ 14,100 ตร.ม. ปริมาตรดินไม่น้อยกว่า 14,880 ลบ.ม.	(2)/(3)	1			ขุดลอกแหล่งน้ำ ฝ่ายแม่อาว (ตอนบน) ขนาดพื้นที่ 14,100 ตร.ม. ปริมาตรดินไม่น้อยกว่า 14,880 ลบ.ม.		หน่วยบัญชาการ ทหารพัฒนา	534,100
(36) ขุดลอกแหล่งน้ำ อ่างเก็บน้ำห้วยหลามะเธิ้ ขนาดพื้นที่ 3,600 ตร.ม. ปริมาตรดินไม่น้อยกว่า 10,050 ลบ.ม.	(2)/(3)	1			ขุดลอกแหล่งน้ำ อ่างเก็บน้ำห้วยหลามะเธิ้ ขนาดพื้นที่ 3,600 ตร.ม. ปริมาตรดินไม่น้อยกว่า 10,050 ลบ.ม.		หน่วยบัญชาการ ทหารพัฒนา	356,400

ประเด็นการพัฒนา (2) / โครงการตามแผนพัฒนาจังหวัด มั่งคั่ง ยั่งยืน	ยุทธศาสตร์ชาติ (x) /แผนแม่บท (y) (7)	หมวดหมู่ของ แผนพัฒนา ฉบับที่ 13 (8)	ลำดับ ความสำคัญ (9)	แผนงาน (10)	กิจกรรมย่อย (11)	ตัวชี้วัดโครงการ (12)	หน่วยดำเนินงาน (13)	งบประมาณ (บาท) (14)
1. โครงการของจังหวัด (3) 1.1 โครงการที่ 1 โครงการพัฒนาศักยภาพจิตอาสา พระราชทาน ประจำปีงบประมาณ 2569	(1)/(1)			การเสริมสร้าง ความมั่นคง ภายใน	ประกอบด้วย 1 กิจกรรม  1. จัดประชุมชี้แจงทีมงานและความพร้อมของสถานที่ 2. ลงพื้นที่ดำเนินการฝึกอบรมจิตอาสา 8 อำเภอ (จำนวน 8 รุ่น) 3. ประเมินผลการฝึกอบรมจิตอาสา 4. สรุปผลการดำเนินงานและจัดทำรายงานสรุปผลการดำเนินงาน โครงการ	1. จำนวนจิตอาสาใหม่เพิ่มขึ้นอย่างน้อย ร้อยละ 10 2. จิตอาสา มีความพร้อมและมี ประสิทธิภาพในการปฏิบัติหน้าที่เพิ่มขึ้น 3. มีจิตอาสาและผู้สนใจเข้าร่วม โครงการไม่น้อยกว่า 1,200 คน	ที่ทำการปกครอง จังหวัดลำพูน	500,000
1.1.1 กิจกรรมหลักที่ 1 กิจกรรมฝึกอบรมพัฒนา ศักยภาพจิตอาสาพระราชทาน								
1.2 โครงการที่ 2 โครงการลำพูนถนนสีขาว ป้องกัน อุบัติเหตุและลดอุบัติเหตุทางถนน	(1)/(1)			การเสริมสร้าง ความมั่นคง ภายใน	ประกอบด้วย 3 กิจกรรม	1. ร้อยละของประชากรที่อยู่ได้เส้นความ ยากจน ปี พ.ศ. 2569 ร้อยละ 2 2. การตายจากอุบัติเหตุทางถนนต่ำกว่า 16.96 คน ต่อประชากร แสนคน ปี พ.ศ. 2569 จำนวน 20.18	สนง. ป้องกันและ บรรเทาสาธารณภัย จังหวัดลำพูน/ สนง. ประชาสัมพันธ์ จังหวัดลำพูน	538,400
1.2.1 กิจกรรมหลักที่ 1 กิจกรรมขับเคลื่อนการ ดำเนินงานป้องกันและลดอุบัติเหตุทางถนนจังหวัดลำพูน					1. ประสานแจ้งกลุ่มเป้าหมาย 2. จัดซื้อจัดหาวัสดุ 3. ดำเนินการโครงการฯ (ฝึก) 4. สรุปผลการดำเนินการ		สำนักงานป้องกัน และบรรเทาสา ธารณภัยจังหวัด ลำพูน	96,800

ประเด็นการพัฒนา (2) / โครงการตามแผนพัฒนาจังหวัด	ยุทธศาสตร์ชาติ (x) /แผนแม่บท (y) (7)	หมวดหมู่ของ แผนพัฒนา ฉบับที่ 13 (8)	ลำดับ ความสำคัญ (9)	แผนงาน (10)	กิจกรรมย่อย (11)	ตัวชี้วัดโครงการ (12)	หน่วยดำเนินงาน (13)	งบประมาณ (บาท) (14)
1.2.2 กิจกรรมหลักที่ 2 กิจกรรมสร้างวัฒนธรรม ความปลอดภัยด้านการจราจรใช้ถนน					<ul style="list-style-type: none"> <li>1. ประสานแจ้งกลุ่มเป้าหมาย</li> <li>2. จัดซื้อจัดหาวัสดุ</li> <li>3. ดำเนินการโครงการฯ (ฝึก)</li> <li>4. สรุปผลการดำเนินงาน</li> </ul>		สำนักงานป้องกัน และบรรเทาสา ธารณภัยจังหวัด ลำพูน	321,600
1.2.3 กิจกรรมหลักที่ 3 กิจกรรมประชาสัมพันธ์ ผ่านสื่อ Digital Post เพื่อป้องกันและลดอุบัติเหตุทางถนน					<p>กิจกรรมย่อยที่ 1 ผลิตข่าว/สื่อบทสัมภาษณ์พิเศษ/ สารคดี/ วิดีโอ คลิป เผยแพร่ในลักษณะ Digital Post ปีละ 24 ชิ้นงาน (เฉลี่ย เดือนละ 2 ชิ้นงาน) ขึ้นงานและ 3,000 บาท งบประมาณ 72,000 บาท</p> <p>กิจกรรมย่อยที่ 2 ผลิต Infographic เผยแพร่ในลักษณะ Digital Post ปีละ 24 ชิ้นงาน (เฉลี่ยเดือนละ 2 ชิ้นงาน) ขึ้นงานและ 1,500 บาท งบประมาณ 36,000 บาท</p> <p>กิจกรรมย่อยที่ 3 ผลิตและเผยแพร่สไลด์(ภาษาไทย-ภาษาคำเมือง) เผยแพร่ทางวิทยุ และ Digital Post ปีละ 12 ชิ้นงาน (เฉลี่ยเดือน ละ 1 ชิ้นงาน) ขึ้นงานและ 1,000 บาท งบประมาณ 12,000 บาท</p>		สนง.ประชาสัมพันธ์ จังหวัดลำพูน	120,000



ประเด็นการพัฒนา (2) / โครงการตามแผนพัฒนาจังหวัด	ยุทธศาสตร์ชาติ (x) /แผนแม่บท (y) (7)	หมวดหมู่ของ แผนพัฒนา ฉบับที่ 13 (8)	ลำดับ ความสำคัญ (9)	แผนงาน (10)	กิจกรรมย่อย (11)	ตัวชี้วัดโครงการ (12)	หน่วยดำเนินงาน (13)	งบประมาณ (บาท) (14)
1.3 โครงการที่ 3 โครงการชุมชนต้นแบบการบริหาร จัดการความมั่นคงของจังหวัดแบบองค์รวม	(1)/(1)				กิจกรรมย่อย  ประกอบด้วย 1 กิจกรรม	1. ระดมความคิดเห็นของกรรมการบูรณาการ การดำเนินงานภาคีเครือข่ายในการ ป้องกันและแก้ไขปัญหาผู้สูงอายุที่มีอาการ ทางจิตจากการใช้ยาเสพติด 2. ร้อยละ 70 ของผู้ป่วยที่มีอาการทางจิต จากการใช้ยาเสพติดได้รับการติดตามดูแล จากทีมหมู่บ้าน/ชุมชน 3. หมู่บ้าน/ชุมชน มีองค์ความรู้และเห็น โทษภัยของยาเสพติด รวมทั้งสามารถ ขับเคลื่อนการต่อต้านการแพร่ระบาดของ ยาเสพติด ตลอดจนมีการเชื่อมโยงเป็น เครือข่ายระดับตำบลและอำเภอในระยะ ต่อไป	ที่ทำการปกครอง จังหวัดลำพูน	532,740
1.3.1 กิจกรรมหลักที่ 1 กิจกรรมฝึกอบรม เสริมสร้างบทบาทหน้าที่ของภาคประชาชนในการมีส่วน ร่วมเป็นกลไกสำคัญเฝ้าระวังติดตามปัญหาเสพติด และ ปัญหาผู้ป่วยจิตเวชจากยาเสพติดในหมู่บ้าน/ชุมชน จังหวัดลำพูน					ฝึกอบรมเสริมสร้างบทบาทหน้าที่ของภาคประชาชนในการมีส่วน ร่วมเป็นกลไกสำคัญเฝ้าระวังติดตามปัญหาเสพติด และปัญหา ผู้ป่วยจิตเวชจากยาเสพติดในหมู่บ้าน/ชุมชน จังหวัดลำพูน			532,740

ประเด็นการพัฒนา (2) / โครงการตามแผนพัฒนาจังหวัด	ยุทธศาสตร์ชาติ (x) /แผนแม่บท (y) (7)	หมวดหมู่ของ แผนพัฒนา ฉบับที่ 13 (8)	ลำดับ ความสำคัญ (9)	แผนงาน (10)	กิจกรรมย่อย (11)	ตัวชี้วัดโครงการ (12)	หน่วยดำเนินงาน (13)	งบประมาณ (บาท) (14)
1.4 โครงการที่ 4 โครงการรวมพลังเยาวชนรักชาติ รักถิ่นจังหวัดลำพูน	(1)/(1)			การเสริมสร้าง ความมั่นคง ภายใน	ประกอบด้วย 1 กิจกรรม	1. ร้อยละของความพึงพอใจของผู้เข้าร่วมโครงการ ร้อยละ 80 2. เกิดความตระหนักรู้ ผลกระทบที่เกิดขึ้นกับสถานการณ์ปัจจุบัน สร้างความรัก สามัคคีในสังคมเพื่อส่งเสริมความมั่นคงต่อสถาบันฯ ร้อยละ 80 3. ร้อยละ 80 ของผู้เข้าร่วมโครงการ มีความรู้ ความเข้าใจในบริการของรัฐ และสร้างเครือข่ายแกนนำเพิ่มคุณภาพสังคม ให้เกิดความมั่นคง ปลอดภัย ร้อยละ 80	สำนักงาน วัฒนธรรมจังหวัด ลำพูน	500,000
1.4.1 กิจกรรมหลักที่ 1 กิจกรรมพลังเยาวชนรัก ชาติ รักถิ่น จังหวัดลำพูน 1.5 โครงการที่ 5 โครงการเสริมสร้างความเข้มแข็ง ให้แกนนำชุมชนและเยาวชน เพื่อป้องกันปัญหา อาชญากรรม ในพื้นที่จังหวัดลำพูน	(1)/(1)			การเสริมสร้าง ความมั่นคง ภายใน	จัดอบรมเชิงปฏิบัติการและจัดกิจกรรมรวมพลังเยาวชนรักชาติ รัก ถิ่น จังหวัดลำพูน  ประกอบด้วย 1 กิจกรรม	ผู้เข้ารับการอบรมเกิดกระบวนการเรียนรู้ และพัฒนาหลักการดูแล ประสานงาน และบอกรับหรือส่งต่อความช่วยเหลือ ด้านการอำนวยความสะดวก ร้อยละ 80	สำนักงานคุม ประพฤติจังหวัด ลำพูน	209,300

ประเด็นการพัฒนา (2) / โครงการตามแผนพัฒนาจังหวัด	ยุทธศาสตร์ชาติ (x) /แผนแม่บท (y) (7)	หมวดหมู่ของ แผนพัฒนา ฉบับที่ 13 (8)	ลำดับ ความสำคัญ (9)	แผนงาน (10)	กิจกรรมย่อย (11)	ตัวชี้วัดโครงการ (12)	หน่วยดำเนินงาน (13)	งบประมาณ (บาท) (14)
1.5.1 กิจกรรมหลักที่ 1 กิจกรรมเสริมสร้าง เข้มแข็งให้แก่นำชุมชนและเยาวชน เพื่อป้องกันปัญหา อาชญากรรม ในพื้นที่จังหวัดลำพูน					อบรมเสริมสร้างองค์ความรู้ให้แก่แกนนำฯ 8 อำเภอ จำนวน 12 รุ่นๆละ 50 คน ประกอบด้วยดังนี้ : - รุ่นที่ 1 : คณะกรรมการศูนย์ยุติธรรมชุมชน อาสาสมัครคุม ประพฤติ - รุ่นที่ 2 : ผู้นำชุมชน และภาคีเครือข่ายส่วนราชการท้องถิ่น - รุ่นที่ 3 : นักเรียน/นักศึกษา (สถาบันการศึกษา-สายอาชีพศึกษา จำนวน 1 แห่ง) - รุ่นที่ 4 - รุ่นที่ 12 : นักเรียน/นักศึกษา (สถาบันการศึกษา-สาย สามัญ จำนวน 8 อำเภอ 9 แห่ง)			209,300
1.6 โครงการที่ 6 โครงการฝึกอบรมเพิ่ม ประสิทธิภาพเครือข่ายภาคประชาชนอาสาสมัครตำรวจ ต่อต้านภัยอาชญากรรมและยาเสพติด	(1)/(1)			การเสริมสร้าง ความมั่นคง ภายใน	ฝึกอบรมด้วย 1 กิจกรรม	1. เพิ่มประสิทธิภาพเครือข่ายภาค ประชาชน เพื่อเป็นอาสาสมัครของจังหวัด ลำพูน จำนวน 240 คน 2. อาสาสมัคร ผ่านการประเมินองค์ ความรู้ ที่ใช้ในการปฏิบัติงาน ไม่ต่ำกว่า ร้อยละ 80	ตำรวจภูธรจังหวัด ลำพูน	500,000
1.6.1 กิจกรรมหลักที่ 1 กิจกรรมฝึกอบรมเพิ่ม ประสิทธิภาพเครือข่ายภาคประชาชนอาสาสมัครตำรวจ ต่อต้านภัยอาชญากรรมและยาเสพติด					ฝึกอบรมเพิ่มประสิทธิภาพเครือข่ายภาคประชาชนอาสาสมัคร ตำรวจต่อต้านภัย อาชญากรรมและยาเสพติด จำนวน 2 รุ่นๆ ละ 120 คน รวมจำนวน 240 คน 2 วัน/รุ่น รวม 4 วัน			500,000

ประเด็นการพัฒนา (2) / โครงการตามแผนพัฒนาจังหวัด	ยุทธศาสตร์ชาติ (x) /แผนแม่บท (y) (7)	หมวดหมู่ของ แผนพัฒนา ฉบับที่ 13 (8)	ลำดับ ความสำคัญ (9)	แผนงาน (10)	กิจกรรมย่อย (11)	ตัวชี้วัดโครงการ (12)	หน่วยดำเนินงาน (13)	งบประมาณ (บาท) (14)
1.7 โครงการส่งเสริมและพัฒนา คุณภาพชีวิตประชาชนทุกช่วงวัยสู่ความยั่งยืนจังหวัด ลำพูน	(3)/(11)	9		พัฒนาคุณภาพ ชีวิต แก้ไข ปัญหาความ ยากจน พัฒนา ผู้สูงอายุ และ พัฒนาทักษะ ฝีมือแรงงาน	ประกอบด้วย 4 กิจกรรม	<ol style="list-style-type: none"> <li>1. แรงงานนอกระบบ แรงงานอิสระมีทักษะอาชีพเพิ่มขึ้น (Up Skill) 160 คน</li> <li>2. แรงงานที่ถูกเลิกจ้างจากสถานประกอบการมีความรู้ในการประกอบอาชีพอิสระ 40 คน</li> <li>3. แรงงานนอกระบบได้รับการยกระดับฝีมือแรงงาน 160 คน</li> <li>4. วิทยากรในกลุ่ม SME ได้รับการยกระดับฝีมือเพื่อรองรับ NEC 120 คน</li> <li>5. ผู้ว่างงานผู้ต้องการสมัครงานได้พบปะสถานประกอบการ เพื่อสมัครงาน 1,000 คน</li> <li>6. แรงงานไทยกลับคืนถิ่นได้รับการส่งเสริมอาชีพ 80 คน</li> <li>7. ผู้สูงอายุได้รับความรู้ เพื่อเป็นผู้สูงอายุคุณภาพ 160 คน</li> </ol>		4,092,700

ประเด็นการพัฒนา (2) / โครงการตามแผนพัฒนาจังหวัด	ยุทธศาสตร์ชาติ (x) /แผนแม่บท (y) (7)	หมวดหมู่ของ แผนพัฒนา ฉบับที่ 13 (8)	ลำดับ ความสำคัญ (9)	แผนงาน (10)	กิจกรรมย่อย (11)	ตัวชี้วัดโครงการ (12)	หน่วยงาน ดำเนินงาน (13)	งบประมาณ (บาท) (14)
1.7.1 กิจกรรมหลักที่ 1 กิจกรรมส่งเสริมและ สร้างความเข้มแข็งเศรษฐกิจฐานรากเพื่อพัฒนาคุณภาพ ชีวิต					กิจกรรมย่อยที่ 1 : ส่งเสริมแนวทางการพัฒนาทักษะอาชีพ (Up Skill) ให้กับชุมชนในยุคดิจิทัล (231,000) กิจกรรมย่อยที่ 2 : ส่งเสริมการประกอบอาชีพอิสระเพื่อเป็น ทางเลือกสำหรับผู้ถูกเลิกจ้าง (77,200) กิจกรรมย่อยที่ 3 : พัฒนาและยกระดับทักษะฝีมือ แรงงานนอก ระบอบให้มีรายได้ที่มั่นคงในยุคดิจิทัล (292,200) กิจกรรมย่อยที่ 4 : พัฒนาและยกระดับฝีมือผู้ที่อยู่ในวัยแรงงานใน กลุ่มสถานประกอบการ SME รองรับระเบียบเศรษฐกิจพิเศษ ภาคเหนือ (NEC) (313,800) กิจกรรมย่อยที่ 5 : Lamphun Job Fair 2026 (500,000) กิจกรรมย่อยที่ 6 : ส่งเสริมแรงงานไทยกลับถิ่น (Reintegration) (80,400) กิจกรรมย่อยที่ 7 : เตรียมความพร้อมผู้สูงอายุอย่างมี คุณภาพ (202,800)		สำนักงานแรงงาน จังหวัดลำพูน	1,697,400
1.7.2 กิจกรรมหลักที่ 2 กิจกรรมเสริมสร้างสังคม คุณภาพผู้สูงอายุเชิงรุก					กิจกรรมย่อยที่ 1.1 : อบรมเสริมสร้างทักษะดิจิทัล แก่ผู้สูงอายุและ คนในครอบครัว (ครอบครัวดิจิทัล) (325,000) กิจกรรมย่อยที่ 1.2 : อบรมเสริมสร้างทักษะดิจิทัล แก่ คณะกรรมการ/สมาชิกชมรมผู้สูงอายุและสภาเด็กเยาวชนระดับ หมู่บ้าน/ตำบล (ตำบล ดีดิจิทัล) (325,200 บาท)		สำนักงานพัฒนา สังคมและความ มั่นคงของมนุษย์ จังหวัดลำพูน	650,400
1.7.3 กิจกรรมหลักที่ 3 กิจกรรมเสริมสร้าง ศักยภาพมนุษย์และคุณภาพทรัพยากรบุคคลในทุกช่วงวัย					กิจกรรมย่อยที่ 1. โครงการส่งเสริมการเรียนรู้ทักษะชีวิต และ ทักษะพัฒนาอาชีพเยาวชนก้าวทันความยากจน ชำนาญ (Work Experience) 4 อาชีพ (1,000,000)		สำนักงาน ศึกษาธิการจังหวัด ลำพูน	1,000,000

ประเด็นการพัฒนา (2) / โครงการตามแผนพัฒนาจังหวัด	ยุทธศาสตร์ชาติ (x) /แผนแม่บท (y)	ยุทธศาสตร์ชาติ (x) /แผนแม่บท (y)	จุดหมายของ แผนพัฒนา ฉบับที่ 13 (8)	ลำดับ ความสำคัญ (9)	แผนงาน (10)	กิจกรรมย่อย (11)	ตัวชี้วัดโครงการ (12)	หน่วยงาน ดำเนินงาน (13)	งบประมาณ (บาท) (14)
1.7.4 กิจกรรมส่งเสริมพลัง ทางสังคมเพื่อเสริมสร้างความเข้มแข็งในการพัฒนา						กิจกรรมย่อยที่ 1 : เสริมพลังศักยภาพอาสาสมัคร/จิตอาสา เพื่อ เป็นพลังดูแลชุมชน (399,000) กิจกรรมย่อยที่ 2 การสร้างเสริมช่างชุมชนเพื่อพัฒนาที่อยู่อาศัยให้ คนลำพูน (345,900)		สำนักงานพัฒนา สังคมและความ มั่นคงของมนุษย์ จังหวัดลำพูน	744,900
1.8 โครงการที่ 8 โครงการลำพูนเข้มแข็ง (Lamphun Strong)	(3)/(10)	12			พัฒนาคุณภาพ ชีวิต แก้ไข ปัญหาความ ยากจน พัฒนา ผู้สูงอายุ และ พัฒนาทักษะ ฝีมือแรงงาน	1. พัฒนาศักยภาพแกนนำในสถานศึกษา สถานประกอบการ ชุมชน และภาคประชา สังคมเป็นนักจัดการสุขภาพ (Health Coach) จำนวน 230 คน สร้างความรู้ เพื่อลดปัจจัยเสี่ยงด้านสุขภาพ ด้วยกิจกรรม 3 อ. 2 ส. 2. นวัตกรรมสุขภาพ ขับเคลื่อนกิจกรรม สร้างความรอบรู้เพื่อลดปัจจัยเสี่ยงด้าน สุขภาพ ด้วยกิจกรรม 3 อ. 2 ส. โดยมี หน่วยงานสถานพี่ราชการสถานศึกษา สถาน ประกอบการ องค์กรปกครองส่วนท้องถิ่น และชุมชนเป้าหมายเข้าร่วมขับเคลื่อนการ ดำเนินงานโครงการลำพูนเข้มแข็ง มากกว่า ร้อยละ 40 3. มีการผลิตสื่อเพื่อการส่งเสริมสุขภาพหรือ ลดปัจจัยเสี่ยงด้านสุขภาพที่สอดคล้องกับ บริบทพื้นที่และกลุ่มเป้าหมาย ไม่น้อยกว่า 30 ชิ้น 4. เกิดการขับเคลื่อนและพัฒนางานโดย สาธารณะและมีการจัดการด้านสิ่งแวดล้อมที่ เอื้อต่อการมีสุขภาพดีทั้งในระดับหน่วยงาน สถานศึกษา สถานประกอบการ และองค์กร ปกครองส่วนท้องถิ่น	สำนักงาน สาธารณสุขจังหวัด ลำพูน	1,230,000	

ประเด็นการพัฒนา (2) / โครงการตามแผนพัฒนาจังหวัด	ยุทธศาสตร์ชาติ (x) / แผนแม่บท (y) (7)	จุดหมายของแผนพัฒนาฉบับที่ 13 (8)	ลำดับความสำคัญ (9)	แผนงาน (10)	กิจกรรมย่อย (11)	ตัวชี้วัดโครงการ (12)	หน่วยดำเนินงาน (13)	งบประมาณ (บาท) (14)
1.8.1 กิจกรรมหลักที่ 1 กิจกรรมสร้างความรู้ เพื่อลดปัจจัยเสี่ยงด้านสุขภาพด้วยกิจกรรม 3อ. 2ส.					กิจกรรมย่อยที่ 1 พัฒนาศักยภาพแกนนำในสถานประกอบการ สถานศึกษา และสถานที่ราชการ เป็นนักจัดการสุขภาพ (Health coaching) กิจกรรมย่อยที่ 2 ตลาดนัดความรู้ “ล้ำพูนเข้มแข็ง”			570,000
1.8.2 กิจกรรมหลักที่ 2 กิจกรรมพัฒนารูปแบบ การสื่อสาร ประชามติ และเพิ่มการสื่อสารสาธารณะ เพื่อสร้างสุขภาพ					กิจกรรมย่อยที่ 1 พัฒนาศักยภาพเยาวชนในการออกแบบการ สื่อสารสาธารณะ เพื่อลดปัจจัยเสี่ยงด้านสุขภาพ กิจกรรมย่อยที่ 2 จัดงานประกวดคลิป/ภาพถ่าย “ล้ำพูนเข้มแข็ง”			260,000
1.8.3 กิจกรรมหลักที่ 3 กิจกรรมการขับเคลื่อน งานผ่านกลไกคณะกรรมการพัฒนาคุณภาพชีวิตระดับ จังหวัดและระดับอำเภอ					กิจกรรมย่อยที่ 1 ประชุม พชจ./พชอ. กิจกรรมย่อยที่ 2 พัฒนาศักยภาพ พชต.			400,000
1.9 โครงการที่ 9 โครงการพัฒนาคุณภาพชีวิตและ ยกระดับสุขภาพประชาชน โดยกลไกการพัฒนา คุณภาพชีวิตระดับอำเภอ (พชอ.)	(3)/(15)	9		พัฒนาคุณภาพชีวิต แก้ไข ปัญหาความยากจน พัฒนา ผู้สูงอายุ และ พัฒนาศักยภาพผู้มีแรงงาน	ประกอบด้วย 3 กิจกรรม	1.ทุกพชอ.มีการขับเคลื่อนแก้ไขปัญหา คุณภาพชีวิตระดับอำเภออย่างน้อย 2 ประเด็น 2. กลุ่มเปราะบาง ตามประเด็นปัญหา ของพื้นที่ ได้รับการแก้ไขปัญหามากกว่าร้อยละ 80 3. พชอ.ทุกแห่งผ่านเกณฑ์การประเมิน การพัฒนาคุณภาพชีวิตระดับอำเภอ (พชอ.) ที่มีคุณภาพ ระดับ 3 (เป็นระบบ และครอบคลุม) ขึ้นไป 4. มีพื้นที่ พชอ. ต้นแบบ บุคคลต้นแบบ และนวัตกรรมต้นแบบ ระดับจังหวัด	สำนักงาน สาธารณสุขจังหวัด ลำพูน	1,660,000
1.9.1 กิจกรรมหลักที่ 1 กิจกรรมการขับเคลื่อน การพัฒนาและยกระดับคุณภาพชีวิตจังหวัดลำพูนสู่ความ ยั่งยืน					1.1 ประชุมเชิงปฏิบัติการ การขับเคลื่อนคณะกรรมการและ คณะทำงานพัฒนาคุณภาพชีวิตจังหวัดลำพูนสู่ความยั่งยืน 1.2 การขับเคลื่อนกิจกรรมแก้ไขปัญหาค่าใช้จ่ายของการพัฒนา คุณภาพชีวิตจังหวัดลำพูนสู่ความยั่งยืน			923,300

ประเด็นการพัฒนา (2) / โครงการตามแผนพัฒนาจังหวัด	ยุทธศาสตร์ชาติ (x) /แผนแม่บท (y) (7)	หมวดหมู่ของ แผนพัฒนา ฉบับที่ 13 (8)	ลำดับ ความสำคัญ (9)	แผนงาน (10)	กิจกรรมย่อย (11)	ตัวชี้วัดโครงการ (12)	หน่วยดำเนินงาน (13)	งบประมาณ (บาท) (14)
1.9.2 กิจกรรมหลักที่ 2 กิจกรรมการกำกับ ติดตามการขับเคลื่อนการพัฒนาคุณภาพชีวิตจังหวัดลำพูน สู่ความยั่งยืน					กิจกรรมการกำกับติดตามการขับเคลื่อนการพัฒนาคุณภาพชีวิต จังหวัดลำพูนสู่ความยั่งยืน			86,400
1.9.3 กิจกรรมหลักที่ 3 กิจกรรมเสริมพลังการ ขับเคลื่อนการดำเนินงานพัฒนาคุณภาพชีวิตจังหวัดลำพูน สู่ความยั่งยืน					1. การคัดเลือกอำเภอพัฒนาคุณภาพชีวิตดีเด่นจังหวัดลำพูน สู่ ความยั่งยืน 2. มหกรรมรวมพลคนพอ. "ลำพูนไม่ลำพัง รวมพลังคน พอ. สู่ ความยั่งยืน"			650,300
1.10 โครงการที่ 10 โครงการขับเคลื่อนลำพูนสู่ เมืองคุณธรรม	(3)/(15)	9		พัฒนาคุณภาพ ชีวิต แก้ไข ปัญหาความ ยากจน พัฒนา ผู้สูงอายุ และ พัฒนาทักษะ ฝีมือแรงงาน	ประกอบด้วย 1 กิจกรรม	1. บุคลากรจากภาคส่วนราชการ 8 อำเภอ มีส่วนร่วมในการแสดงความคิดเห็นร่วมกัน ในการขับเคลื่อนสังคมคุณธรรม 2. ผู้เข้าร่วมกิจกรรมตระหนักถึง ความสำคัญของคุณธรรม 5 ประการ 3. ผู้เข้าร่วมกิจกรรมได้เรียนรู้ถึงต้นแบบ ของคนดี เพื่อนำไปเป็นแนวทางการ ดำเนินชีวิต	สำนักงาน วัฒนธรรมจังหวัด ลำพูน	1,300,000
1.10.1 กิจกรรมหลักที่ 1 กิจกรรมขับเคลื่อน ลำพูนสู่เมืองคุณธรรม					กิจกรรมย่อยที่ 1 การจัดกิจกรรมเสริมคุณค่าคุณธรรม กิจกรรมย่อยที่ 2 การจัดกิจกรรมเปิดบ้านคุณธรรม ของ 6 กลุ่ม เครือข่าย กิจกรรมย่อยที่ 3 การอบรมวิทยากรส่งเสริมคุณธรรมต้นแบบจาก 6 กลุ่มเครือข่าย กิจกรรมย่อยที่ 4 การประกวด/แข่งขันด้านคุณธรรม 5 ประการ (พอเพียง วินัย สุจริต จิตอาสา กตัญญู)			1,300,000



ประเด็นการพัฒนา (2) / โครงการตามแผนพัฒนาจังหวัด	ยุทธศาสตร์ชาติ (x) / แผนแม่บท (y) (7)	หมวดหมู่ของแผนพัฒนาฯ ฉบับที่ 13 (8)	ลำดับความสำคัญ (9)	แผนงาน (10)	กิจกรรมย่อย (11)	ตัวชี้วัดโครงการ (12)	หน่วยดำเนินงาน (13)	งบประมาณ (บาท) (14)
1.11 โครงการที่ 15 โครงการพัฒนาการศึกษา กับ Soft Power ในสถานศึกษาทุกสังกัดในจังหวัดลำพูน	(3)/(10)	12		พัฒนาคุณภาพชีวิต แก้ไขปัญหาความยากจน พัฒนาผู้สูงอายุ และพัฒนาทักษะฝีมือแรงงาน	ประกอบด้วย 2 กิจกรรม	1. ร้อยละ 80 ของผู้บริหารสถาน ครู ผู้เรียน ผู้ปกครองและคนในชุมชนมีส่วนร่วมในการดำเนินการ 2. ร้อยละ 60 ของสถานศึกษาทุกสังกัดมีซอฟต์แวร์เวอร์ชันในการศึกษา 3. ร้อยละ 80 ของผู้บริหารสถาน ครู ผู้เรียน ผู้ปกครองและคนในชุมชนได้รับการพัฒนาให้มีความรู้ สาระ และรายได้ 4. ร้อยละ 80 ของซอฟต์แวร์ที่พัฒนาคุณภาพการศึกษาในระดับจังหวัด	สำนักงานศึกษาธิการจังหวัดลำพูน	2,225,800
1.11.1 กิจกรรมหลักที่ 1 กิจกรรมยกระดับและพัฒนาความสามารถด้านความรู้ ความสามารถ และความคิดสร้างสรรค์แก่ผู้บริหารสถาน ครู ผู้เรียน ผู้ปกครองและคนในชุมชน					1. การประชุมคณะทำงาน 2. การอบรมเชิงปฏิบัติการระดับและพัฒนาความสามารถด้านความรู้ ความสามารถ และความคิดสร้างสรรค์แก่ผู้บริหารสถาน ครู ผู้เรียน ผู้ปกครองและคนในชุมชน 3. การนำความรู้สู่การปฏิบัติการพัฒนาการศึกษาของพ่อพัฒนาต่อระดับจังหวัดลำพูน 4. การแลกเปลี่ยนเรียนรู้ของพ่อพัฒนาต่อระดับจังหวัดลำพูน			1,573,800
1.11.2 กิจกรรมหลักที่ 2 กิจกรรมการรวบรวม Soft Power ในสถานศึกษาทุกสังกัดในจังหวัดลำพูน					1. การประชุมคณะทำงาน 2. การลงพื้นที่ติดตามการดำเนินงานของสถานศึกษา 3. การสรุปผลการดำเนินงาน และจัดทำรูปเล่ม			652,000
1.12 โครงการที่ 12 โครงการพัฒนาโครงสร้างพื้นฐานเพื่อคุณภาพชีวิตที่ดี ถนนสาย ลพ 3046 แยกทางหลวงหมายเลข 106 - บ้านริมบึง อำเภอเมืองลำพูน จังหวัดลำพูน	(2)/(4)	5		เสริมสร้าง ความมั่นคงภายใน	ปรับปรุงซ่อมแซมถนนแอสฟัลติกคอนกรีต สาย ลพ. 3046 แยกทางหลวงหมายเลข 106 - บ้านริมบึง อำเภอเมืองลำพูน จังหวัดลำพูน ความยาว 5.380 กิโลเมตร	1. ประชาชนมีความมั่นคงปลอดภัยในชีวิตและทรัพย์สินเพิ่มขึ้น 2. ประชาชนผู้ใช้เส้นทางสัญจรไป - มา และชาวบ้านในพื้นที่ได้รับความปลอดภัยตลอดทั้งจากการใช้ถนน	แขวงทางหลวงชนบทลำพูน	25,000,000

ประเด็นการพัฒนา (2) / โครงการตามแผนพัฒนาจังหวัด	ยุทธศาสตร์ชาติ (x) / แผนแม่บท (y) (7)	หมวดหมู่ของแผนพัฒนาฯ ฉบับที่ 13 (8)	ลำดับความสำคัญ (9)	แผนงาน (10)	กิจกรรมย่อย (11)	ตัวชี้วัดโครงการ (12)	หน่วยดำเนินงาน (13)	งบประมาณ (บาท) (14)
1.13 โครงการที่ 13 โครงการพัฒนาโครงสร้างพื้นฐานเพื่อคุณภาพชีวิตที่ดี ถนนสาย ลพ 3019 แยกทางหลวงหมายเลข 106 – บ้านท่าขุมเงิน อำเภอป่าซาง จังหวัดลำพูน	(2)/(1)	5		เสริมสร้างความมั่นคงภายใน	ปรับปรุงซ่อมแซมถนนแอสฟัลติกคอนกรีตถนนสาย 3019 แยกทางหลวงหมายเลข 106 – บ้านท่าขุมเงิน อำเภอป่าซาง จังหวัดลำพูน ความยาว 3.505 กิโลเมตร	1. ประชาชนมีความมั่นคงปลอดภัยในชีวิตและทรัพย์สินเพิ่มขึ้น 2. อุบัติเหตุและความรุนแรงของการเกิดอุบัติเหตุ	แขวงทางหลวง ชนบทลำพูน	17,000,000
1.14 โครงการที่ 14 โครงการพัฒนาโครงสร้างพื้นฐานเพื่อคุณภาพชีวิตที่ดี ถนนสาย ลพ 3041 แยกทางหลวงหมายเลข 106 – บ้านห้วยไฟ อำเภอป่าซาง จังหวัดลำพูน	(2)/(1)	5		เสริมสร้างความมั่นคงภายใน	ปรับปรุงซ่อมแซมถนนแอสฟัลติกคอนกรีตถนนสาย 3041 แยกทางหลวงหมายเลข 106 – บ้านห้วยไฟ อำเภอป่าซาง จังหวัดลำพูน ความยาว 4.940 กิโลเมตร	1. ประชาชนมีความมั่นคงปลอดภัยในชีวิตและทรัพย์สินเพิ่มขึ้น 2. อุบัติเหตุและความรุนแรงของการเกิดอุบัติเหตุ	แขวงทางหลวง ชนบทลำพูน	24,000,000
1.15 โครงการที่ 15 โครงการพัฒนาโครงสร้างพื้นฐานเพื่อคุณภาพชีวิตที่ดี ถนนสาย ลพ 3048 แยกทางหลวงหมายเลข 106 – บ้านห้วยหย้าไข อำเภอลำพูน จังหวัดลำพูน	(2)/(1)	5		เสริมสร้างความมั่นคงภายใน	ปรับปรุงซ่อมแซมถนนแอสฟัลติกคอนกรีต ถนนสาย ลพ 3048 แยกทางหลวงหมายเลข 106 – บ้านห้วยหย้าไข อำเภอลำพูน ความยาว 3.940 กิโลเมตร	1. ประชาชนมีความมั่นคงปลอดภัยในชีวิตและทรัพย์สินเพิ่มขึ้น 2. อุบัติเหตุและความรุนแรงของการเกิดอุบัติเหตุ	แขวงทางหลวง ชนบทลำพูน	20,000,000
1.16 โครงการที่ 16 โครงการก่อสร้างเขื่อนป้องกันตลิ่งริมแม่น้ำ บ้านศรีลาภรณ์ หมู่ที่ 7 ตำบลศรีเตี้ย อำเภอบ้านโฮ้ง จังหวัดลำพูน	(5)/(19)	11		อนุรักษ์และฟื้นฟูป่าต้นน้ำ พัฒนาระบบบริหารจัดการน้ำที่มีความสมดุลและป้องกันและแก้ไขปัญหาหมอกควัน	โครงการก่อสร้างเขื่อนป้องกันตลิ่งริมแม่น้ำ บ้านศรีลาภรณ์ หมู่ที่ 7 ตำบลศรีเตี้ย อำเภอบ้านโฮ้ง จังหวัดลำพูน ความยาวไม่น้อยกว่า 350 เมตร	1. สามารถป้องกันกัดเซาะตลิ่งได้เพิ่มขึ้น 2. สามารถป้องกันความเสียหายที่มีต่อทรัพย์สินของราษฎร และสิ่งก่อสร้าง สาธารณะประโยชน์อื่น ๆ ได้เพิ่มขึ้น 3. มีระบบป้องกันความเสียหายจากการกัดเซาะตลิ่งเพิ่มขึ้น	สำนักงานโยธาธิการและผังเมือง จังหวัดลำพูน	14,000,000

ประเด็นการพัฒนา (2) / โครงการตามแผนพัฒนาจังหวัด	ยุทธศาสตร์ชาติ (x) / แผนแม่บท (y) (7)	หมวดหมู่ของแผนพัฒนาฯ ฉบับที่ 13 (8)	ลำดับความสำคัญ (9)	แผนงาน (10)	กิจกรรมย่อย (11)	ตัวชี้วัดโครงการ (12)	หน่วยงานดำเนินงาน (13)	งบประมาณ (บาท) (14)
2. โครงการของกระทรวง กรม (4)								477,681,000
2.1 โครงการของกระทรวงมหาดไทย								198,000,000
2.1.1 โครงการของกรมโยธาธิการและผังเมือง								
(1) โครงการก่อสร้างเขื่อนป้องกันตลิ่งริมแม่น้ำลำบัวใหญ่ บ้านเลขที่ 5 - บ้านดงมะเขือ หมู่ที่ 5 ตำบลเหล่ายาว อำเภอบ้านไธสง จังหวัดลำพูน ความยาวไม่น้อยกว่า 800 เมตร	(5)/(19)	11			ก่อสร้างเขื่อนป้องกันตลิ่งริมแม่น้ำลำบัวใหญ่ บ้านเลขที่ 5 - บ้านดงมะเขือ หมู่ที่ 5 ตำบลเหล่ายาว อำเภอบ้านไธสง จังหวัดลำพูน ความยาวไม่น้อยกว่า 800 เมตร		สำนักงานโยธาธิการและผังเมือง จังหวัดลำพูน	48,000,000
(2) โครงการก่อสร้างเขื่อนป้องกันตลิ่งริมแม่น้ำลำบัวใหญ่ หมู่ที่ 2 - บ้านห้วยป่าก่า หมู่ที่ 1 ตำบลบ้านไธสง อำเภอบ้านไธสง จังหวัดลำพูน ความยาวไม่น้อยกว่า 1,500 เมตร	(5)/(19)	11			ก่อสร้างเขื่อนป้องกันตลิ่งริมแม่น้ำลำบัวใหญ่ หมู่ที่ 2 - บ้านห้วยป่าก่า หมู่ที่ 1 ตำบลบ้านไธสง อำเภอบ้านไธสง จังหวัดลำพูน ความยาวไม่น้อยกว่า 1,500 เมตร		สำนักงานโยธาธิการและผังเมือง จังหวัดลำพูน	90,000,000
(3) โครงการก่อสร้างเขื่อนป้องกันตลิ่งริมแม่น้ำลำบัวใหญ่ หมู่ที่ 2 - บ้านหนองล่อง หมู่ที่ 1 ตำบลหนองล่อง อำเภอเวียงหนองล่อง จังหวัดลำพูน ความยาวไม่น้อยกว่า 1,000 เมตร	(5)/(19)	11			ก่อสร้างเขื่อนป้องกันตลิ่งริมแม่น้ำลำบัวใหญ่ หมู่ที่ 2 - บ้านหนองล่อง หมู่ที่ 1 ตำบลหนองล่อง อำเภอเวียงหนองล่อง จังหวัดลำพูน ความยาวไม่น้อยกว่า 1,000 เมตร		สำนักงานโยธาธิการและผังเมือง จังหวัดลำพูน	60,000,000
2.2 โครงการของกระทรวงคมนาคม								224,550,000
2.2.1 โครงการของกรมทางหลวงชนบท								
(1) โครงการซ่อมสร้างผิวทางแอสฟัลติกคอนกรีตถนนสาย สท.3019 แยกทางหลวงหมายเลข 106 - บ้านท่าขุมเงิน อำเภอป่าซาง จังหวัดลำพูน	(2)/(7)	8			ซ่อมสร้างผิวทางแอสฟัลติกคอนกรีต ถนนสาย สท.3019 แยกทางหลวงหมายเลข 106 - บ้านท่าขุมเงิน อำเภอป่าซาง จังหวัดลำพูน		แขวงทางหลวงชนบท	9,900,000
(2) โครงการซ่อมสร้างผิวทางแอสฟัลติกคอนกรีตถนนสาย สท.7053 แยกทางบ้านจำแงญ (โครงการพระราชดำริฯ สู่ผู้นำป่าซาง จังหวัดลำพูน	(2)/(7)	8			ซ่อมสร้างผิวทางแอสฟัลติกคอนกรีต ถนนสาย สท.7053 แยกทางหลวงหมายเลข 106 - บ้านจำแงญ (โครงการพระราชดำริฯ สู่ผู้นำป่าซาง จังหวัดลำพูน		แขวงทางหลวงชนบท	9,900,000

ประเด็นการพัฒนา (2) / โครงการตามแผนพัฒนาจังหวัด	ยุทธศาสตร์ชาติ (x) /แผนแม่บท (y) (7)	หมวดหมู่ของ แผนพัฒนา ฉบับที่ 13 (8)	ลำดับ ความสำคัญ (9)	แผนงาน (10)	กิจกรรมย่อย (11)	ตัวชี้วัดโครงการ (12)	หน่วยดำเนินงาน (13)	งบประมาณ (บาท) (14)
(3) โครงการก่อสร้างผิวทางแอสฟัลติกอนกรีตถนนสาย ลพ.4007 แยกทางหลวงหมายเลข 1010 - บ้านหนองเขียด อำเภอเวียงหนองล่อง จังหวัดลำพูน	(2)/(7)	8			ซ่อมสร้างผิวทางแอสฟัลติกอนกรีต ถนนสาย ลพ.4007 แยกทางหลวงหมายเลข 1010 - บ้านหนองเขียด อำเภอเวียงหนองล่อง จังหวัดลำพูน		แขวงทางหลวง ชนบท	9,900,000
(4) โครงการซ่อมสร้างผิวทางแอสฟัลติกอนกรีตถนนสาย ลพ.3048 แยกทางหลวงหมายเลข 106 - บ้านห้วยหญ้าไซ อำเภออู่เหล็ก จังหวัดลำพูน	(2)/(7)	8			ปรับปรุงซ่อมแซมถนนลาดยางแอสฟัลติกอนกรีต ถนนสาย ลพ.3048 แยกทางหลวงหมายเลข 106 - บ้านห้วยหญ้าไซ อำเภออู่เหล็ก จังหวัดลำพูน		แขวงทางหลวง ชนบท	11,500,000
(5) โครงการปรับปรุงถนน งานบำรุง ถนนสาย ลพ.3021 แยกทางหลวงหมายเลข 106 - บ้านปงแม่ลอบ อำเภอบ้านโฮ่ง จังหวัดลำพูน	(2)/(7)	8			แก้ไขดินทางหลุดตัว ถนนสาย ลพ.3021 แยกทางหลวงหมายเลข 106 - บ้านปงแม่ลอบ อำเภอบ้านโฮ่ง จังหวัดลำพูน		แขวงทางหลวง ชนบท	8,000,000
(6) โครงการซ่อมสร้างผิวทางแอสฟัลติกอนกรีตถนนสาย ลพ.4020 แยกทางหลวงหมายเลข 1156 - บ้านห้วยแก้ว อำเภอป่าซาง จังหวัดลำพูน	(2)/(7)	8			ซ่อมสร้างผิวทางแอสฟัลติกอนกรีต ถนนสาย ลพ.4020 แยกทางหลวงหมายเลข 1156 - บ้านห้วยแก้ว อำเภอป่าซาง จังหวัดลำพูน		แขวงทางหลวง ชนบท	8,000,000
(7) โครงการซ่อมสร้างผิวทางแอสฟัลติกอนกรีตถนนสาย ลพ.3041 แยกทางหลวงหมายเลข 106 - บ้านห้วยไฟ อำเภอป่าซาง จังหวัดลำพูน	(2)/(7)	8			ซ่อมสร้างผิวทางแอสฟัลติกอนกรีต ถนนสาย ลพ.3041 แยกทางหลวงหมายเลข 106 - บ้านห้วยไฟ อำเภอป่าซาง จังหวัดลำพูน		แขวงทางหลวง ชนบท	9,900,000
(8) โครงการซ่อมสร้างผิวทางแอสฟัลติกอนกรีตถนนสาย ลพ.4022 แยกทางหลวงหมายเลข 1219 - บ้านป่าไผ่ อำเภออู่เหล็ก จังหวัดลำพูน	(2)/(7)	8			ซ่อมสร้างผิวทางแอสฟัลติกอนกรีต ถนนสาย ลพ.4022 แยกทางหลวงหมายเลข 1219 - บ้านป่าไผ่ อำเภออู่เหล็ก จังหวัดลำพูน		แขวงทางหลวง ชนบท	9,900,000
(9) โครงการซ่อมสร้างผิวทางแอสฟัลติกอนกรีตถนนสาย ลพ.3049 แยกทางหลวงหมายเลข 106 - บ้านใหม่ศรีวิไล อำเภออู่เหล็ก จังหวัดลำพูน	(2)/(7)	8			ซ่อมสร้างผิวทางแอสฟัลติกอนกรีต ถนนสาย ลพ.3049 แยกทางหลวงหมายเลข 106 - บ้านใหม่ศรีวิไล อำเภออู่เหล็ก จังหวัดลำพูน		แขวงทางหลวง ชนบท	9,900,000
(10) โครงการซ่อมสร้างผิวทางแอสฟัลติกอนกรีตถนนสาย ลพ.7065 แยกทางหลวงชนบท ลพ.7055 - ห้วยลึก (โครงการพระราชดำริฯ ลุ่มน้ำห้วยลึก (โครงการพระราชดำริฯ ลุ่มน้ำอ่าว) อำเภอป่าซาง จังหวัดลำพูน	(2)/(7)	8			ซ่อมสร้างผิวทางแอสฟัลติกอนกรีต ถนนสาย ลพ.7065 แยกทางหลวงชนบท ลพ.7055 - ห้วยลึก (โครงการพระราชดำริฯ ลุ่มน้ำอ่าว) อำเภอป่าซาง จังหวัดลำพูน		แขวงทางหลวง ชนบท	9,900,000

ประเด็นการพัฒนา (2) / โครงการตามแผนพัฒนาจังหวัด	ยุทธศาสตร์ชาติ (x) /แผนแม่บท (y) (7)	หมวดหมู่ของ แผนพัฒนา ฉบับที่ 13 (8)	ลำดับ ความสำคัญ (9)	แผนงาน (10)	กิจกรรมย่อย (11)	ตัวชี้วัดโครงการ (12)	หน่วยดำเนินงาน (13)	งบประมาณ (บาท) (14)
(11) โครงการก่อสร้างผิวทางแอสฟัลติกคอนกรีตถนนสาย ลพ.3002 แยกทางหลวงหมายเลข 114 - บ้านบุชา อำเภอเมือง จังหวัดลำพูน	(2)/(7)	8			ซ่อมสร้างผิวทางแอสฟัลติกคอนกรีต ถนนสาย ลพ.3002 แยกทางหลวงหมายเลข 114 - บ้านบุชา อำเภอเมือง จังหวัดลำพูน		แขวงทางหลวง ชนบท	8,000,000
(12) โครงการซ่อมสร้างผิวทางแอสฟัลติกคอนกรีตถนนสาย ลพ.6042 แยกทางหลวงชนบท ลพ.4010 - บ้านแม่เหล็ก อำเภอแม่ทา จังหวัดลำพูน	(2)/(7)	8			ซ่อมสร้างผิวทางแอสฟัลติกคอนกรีต ถนนสาย ลพ.6042 แยกทางหลวงชนบท ลพ.4010 - บ้านแม่เหล็ก อำเภอแม่ทา จังหวัดลำพูน		แขวงทางหลวง ชนบท	9,900,000
(13) โครงการซ่อมสร้างผิวทางแอสฟัลติกคอนกรีตถนนสาย ลพ.6039 แยก ลพ.ถ.10014 - บ้านห้วยม้าไทรงัง อำเภอเมือง จังหวัดลำพูน	(2)/(7)	8			ซ่อมสร้างผิวทางแอสฟัลติกคอนกรีต ถนนสาย ลพ.6039 แยก ลพ.ถ.10014 - บ้านห้วยม้าไทรงัง อำเภอเมือง จังหวัดลำพูน		แขวงทางหลวง ชนบท	9,900,000
(14) โครงการซ่อมสร้างผิวทางแอสฟัลติกคอนกรีตถนนสาย ลพ.2005 แยกทางหลวงหมายเลข 11 - บ้านหนองยางฟ้า อำเภอเมือง จังหวัดลำพูน	(2)/(7)	8			ซ่อมสร้างผิวทางแอสฟัลติกคอนกรีต ถนนสาย ลพ.2005 แยกทางหลวงหมายเลข 11 - บ้านหนองยางฟ้า อำเภอเมือง จังหวัดลำพูน		แขวงทางหลวง ชนบท	9,900,000
(15) โครงการซ่อมสร้างผิวทางแอสฟัลติกคอนกรีตถนนสาย ลพ.3003 แยกทางหลวงหมายเลข 106 - บ้านป่าพลู อำเภอบ้านโฮ้ง จังหวัดลำพูน	(2)/(7)	8			ซ่อมสร้างผิวทางแอสฟัลติกคอนกรีต ถนนสาย ลพ.3003 แยกทางหลวงหมายเลข 106 - บ้านป่าพลู อำเภอบ้านโฮ้ง จังหวัดลำพูน		แขวงทางหลวง ชนบท	6,000,000
(16) โครงการปรับปรุงถนน งานบำรุงถนนสาย ลพ.3048 แยกทางหลวงหมายเลข 106 - บ้านห้วยทู่ใจ อำเภอสี จังหวัดลำพูน	(2)/(7)	8			ปรับปรุงโครงสร้างระบายน้ำ (รางปิด)		แขวงทางหลวง ชนบท	4,500,000
(17) โครงการปรับปรุงถนน งานบำรุงถนนสาย ลพ.2005 แยกทางหลวงหมายเลข 11 - บ้านหนองยางฟ้า อำเภอเมือง จังหวัดลำพูน	(2)/(7)	8			ปรับปรุงโครงสร้างระบายน้ำ (รางปิด)		แขวงทางหลวง ชนบท	3,800,000
(18) โครงการซ่อมสร้างผิวทางแอสฟัลติกคอนกรีตถนนสาย ลพ.3046 แยกทางหลวงหมายเลข 106 - บ้านริมปิง อำเภอเมือง จังหวัดลำพูน	(2)/(7)	8			ซ่อมสร้างผิวทางแอสฟัลติกคอนกรีต ลพ.3046 แยกทางหลวงหมายเลข 106 - บ้านริมปิง อำเภอเมือง จังหวัดลำพูน		แขวงทางหลวง ชนบท	15,000,000

ประเด็นการพัฒนา (2) / โครงการตามแผนพัฒนาจังหวัด	ยุทธศาสตร์ชาติ (x) /แผนแม่บท (y) (7)	จุดหมายของ แผนพัฒนา ฉบับที่ 13 (8)	ลำดับ ความสำคัญ (9)	แผนงาน (10)	กิจกรรมย่อย (11)	ตัวชี้วัดโครงการ (12)	หน่วยดำเนินงาน (13)	งบประมาณ (บาท) (14)
(19) โครงการก่อสร้างผิวทางแอสฟัลติกคอนกรีตถนนสาย สท.3006 แยกทางหลวงหมายเลข 106 - บ้านตะเคียนปม อำเภอฉะเชิงเทรา จังหวัดฉะเชิงเทรา	(2)/(7)	8			ก่อสร้างผิวทางแอสฟัลติกคอนกรีต ถนนสาย สท.3006 แยกทางหลวงหมายเลข 106 - บ้านตะเคียนปม อำเภอฉะเชิงเทรา จังหวัดฉะเชิงเทรา		แขวงทางหลวง ชนบท	12,000,000
(20) โครงการซ่อมสร้างผิวทางแอสฟัลติกคอนกรีตถนนสาย สท.4044 แยกทางหลวงหมายเลข 1184 - บ้านแม่แตง อำเภอทุ่งหวาง จังหวัดลำพูน	(2)/(7)	8			ซ่อมสร้างผิวทางแอสฟัลติกคอนกรีต ถนนสาย สท.4044 แยกทางหลวงหมายเลข 1184 - บ้านแม่แตง อำเภอทุ่งหวาง จังหวัดลำพูน		แขวงทางหลวง ชนบท	9,900,000
(21) โครงการซ่อมสร้างผิวทางแอสฟัลติกคอนกรีตถนนสาย สท.7051 แยกทางหลวงหมายเลข 1184 - บ้านโป่งรู (โครงการพระราชดำริฯ กลุ่มน้ำป่า) อำเภอป่าซาง จังหวัดลำพูน	(2)/(7)	8			ซ่อมสร้างผิวทางแอสฟัลติกคอนกรีต ถนนสาย สท.7051 แยกทางหลวงหมายเลข 1184 - บ้านโป่งรู (โครงการพระราชดำริฯ กลุ่มน้ำป่า) อำเภอป่าซาง จังหวัดลำพูน		แขวงทางหลวง ชนบท	7,000,000
(22) โครงการขยายความกว้างสะพาน สท.3004 แยกทางหลวงหมายเลข 106 - บ้านน้อย อำเภอเวียงหนองล่อง จังหวัดลำพูน	(2)/(7)	8			ขยายความกว้างสะพาน สท.3004 แยกทางหลวงหมายเลข 106 - บ้านท่าหลุก อำเภอบ้านโฮ้ง จังหวัดลำพูน		แขวงทางหลวง ชนบท	14,000,000
(23) โครงการปรับปรุงถนน งานบำรุงถนนสาย สท.4007 แยกทางหลวงหมายเลข 1010 - บ้านหนองเจียด อำเภอเวียงหนองล่อง จังหวัดลำพูน	(2)/(7)	8			ปรับปรุงทางแยกและจุดต่อเชื่อม		แขวงทางหลวง ชนบท	9,850,000
(24) โครงการไฟฟ้าแสงสว่างและไฟสัญญาณจราจร งานอำนวยความสะดวก ถนนสาย สท.3021 แยกทางหลวงหมายเลข 106 - บ้านปงแม่เลอบ อำเภอบ้านโฮ้ง จังหวัดลำพูน	(2)/(7)	8			งานไฟฟ้าแสงสว่างและไฟสัญญาณจราจร		แขวงทางหลวง ชนบท	2,000,000
(25) โครงการไฟฟ้าแสงสว่างและไฟสัญญาณจราจร งานอำนวยความสะดวก ถนนสาย สท.6039 แยก สท.ถ. 10014 - บ้านห้วยม้ง อำเภอเมือง จังหวัดลำพูน	(2)/(7)	8			งานไฟฟ้าแสงสว่างและไฟสัญญาณจราจร		แขวงทางหลวง ชนบท	2,000,000

ประเด็นการพัฒนา (2) / โครงการตามแผนพัฒนาจังหวัด	ยุทธศาสตร์ชาติ (x) /แผนแม่บท (y) (7)	หมวดหมู่ของ แผนพัฒนา ฉบับที่ 13 (8)	ลำดับ ความสำคัญ (9)	แผนงาน (10)	กิจกรรมย่อย (11)	ตัวชี้วัดโครงการ (12)	หน่วยงาน (13)	งบประมาณ (บาท) (14)
(26) โครงการไฟฟ้าแสงสว่างและไฟสัญญาณจราจร งานอำนวยความสะดวก ถนนสาย ลพ.3048 แยกทางหลวงหมายเลข 106 - บ้านห้วยหญ้าไซ อำเภอสีจันทน์ลำพูน	(2)/(7)	8			งานไฟฟ้าแสงสว่างและไฟสัญญาณจราจร		แขวงทางหลวง ชนบท	2,000,000
(27) โครงการไฟฟ้าแสงสว่างและไฟสัญญาณจราจร งานอำนวยความสะดวก ถนนสาย ลพ.3002 แยกทางหลวงหมายเลข 114 - บ้านบุซซา อำเภอเมืองจันทน์ลำพูน	(2)/(7)	8			งานไฟฟ้าแสงสว่างและไฟสัญญาณจราจร		แขวงทางหลวง ชนบท	2,000,000
<b>2.3 โครงการของกระทรวงการพัฒนาลังคคมและ ความมั่นคงของมนุษย์</b>								55,131,000
2.2.1 โครงการของกรมกิจการผู้สูงอายุ								
(1) โครงการปรับโครงสร้างและคุ้มครองสิทธิผู้สูงอายุในชุมชนจังหวัดลำพูน	(2)/(15)	9			1. กิจกรรมการสร้างผู้รับบาลและคุ้มครองสิทธิผู้สูงอายุในชุมชน 2. กิจกรรมการจ่ายค่าตอบแทนผู้รับบาลและคุ้มครองสิทธิผู้สูงอายุในชุมชน 3. กิจกรรมการจัดซื้อวัสดุ/อุปกรณ์ในการฝึกอบรมหลักสูตรการดูแลผู้สูงอายุ		สำนักงานพัฒนา สังคมและความ มั่นคงของมนุษย์ จังหวัดลำพูน	55,131,000
<b>3. โครงการขององค์กรปกครองส่วนท้องถิ่น (5)</b>								46,908,000
3.1 โครงการจัดซื้อรถบรรทุกคันดับเพลิงรถกระบะสูงติดตั้งกระบะเข้า ชนิด 6 ล้อ ขนาดความจุไม่น้อยกว่า 4,000 ลิตร ติดตั้งชุดกระบะเข้า มีความสูงในการปฏิบัติงานไม่น้อยกว่า 12 เมตร จำนวน 1 คัน	(4)/(15)	8			จัดซื้อรถบรรทุกคันดับเพลิงรถกระบะสูงติดตั้งกระบะเข้า ชนิด 6 ล้อ ขนาดความจุไม่น้อยกว่า 4,000 ลิตร ติดตั้งชุดกระบะเข้า มีความสูงในการปฏิบัติงานไม่น้อยกว่า 12 เมตร จำนวน 1 คัน		เทศบาลเมืองลำพูน	10,000,000
3.2 โครงการจัดซื้อรถกู้ภัยเคลื่อนที่เร็วแบบขับเคลื่อน 4 ล้อ จำนวน 1 คัน	(4)/(15)	8			จัดซื้อรถกู้ภัยเคลื่อนที่เร็วแบบขับเคลื่อน 4 ล้อ จำนวน 1 คัน		เทศบาลเมืองลำพูน	5,500,000

ประเด็นการพัฒนา (2) / โครงการตามแผนพัฒนาจังหวัด	ยุทธศาสตร์ชาติ (x) /แผนแม่บท (y) (7)	หมวดหมู่ของ แผนพัฒนา ฉบับที่ 13 (8)	ลำดับ ความสำคัญ (9)	แผนงาน (10)	กิจกรรมย่อย (11)	ตัวชี้วัดโครงการ (12)	หน่วยงาน ดำเนินงาน (13)	งบประมาณ (บาท) (14)
3.3 โครงการก่อสร้างอาคารอเนกประสงค์โครงสร้างเหล็ก โรงเรียนเทศบาล ประดู่  ขนาดกว้าง 18.00 เมตร ยาว 25.00 เมตร สูง 6.00 เมตร ตำบลในเมือง อำเภอเมืองลำพูน จังหวัดลำพูน	(4)/(15)	8			ก่อสร้างอาคารอเนกประสงค์โครงสร้างเหล็ก โรงเรียนเทศบาล ประดู่  ขนาดกว้าง 18.00 เมตร ยาว 25.00 เมตร สูง 6.00 เมตร ตำบลในเมือง อำเภอเมืองลำพูน จังหวัดลำพูน		เทศบาลเมืองลำพูน	1,380,000
3.4 โครงการก่อสร้างอาคารเรียน 212/ล.57-ข สำหรับก่อสร้างเขตแผ่นดินไหว ของโรงเรียนองค์การบริหารส่วนจังหวัดลำพูน ป่าไผ่	(4)/(15)	8			ก่อสร้างอาคารเรียน 212/ล.57-ข สำหรับก่อสร้างเขตแผ่นดินไหว ตามแบบมาตรฐานที่กำหนด		องค์การบริหารส่วนจังหวัดลำพูน	22,380,000
3.5 โครงการก่อสร้างอาคารกีฬาอเนกประสงค์ของโรงเรียนองค์การบริหารส่วนจังหวัดลำพูน นาทราย	(4)/(15)	8			ก่อสร้างอาคารกีฬาอเนกประสงค์ตามแบบมาตรฐานที่กำหนด		องค์การบริหารส่วนจังหวัดลำพูน	7,648,000
<b>งบบริหารจัดการของจังหวัด</b>								9,000,000
<b>รวมทั้งสิ้น</b>								3,014,992,790





# ประเด็นการพัฒนาที่ 1

เมืองแห่งวัฒนธรรม

อัตลักษณ์วิถี

และท่องเที่ยวเชิงสร้างสรรค์



**แบบฟอร์มข้อมูลพื้นฐานโครงการของจังหวัด (ระดับกิจกรรมย่อย)**

(๑ ชุด : ๑ โครงการ)  
ลำดับความสำคัญ.....

**ชื่อโครงการ :** พัฒนาทุนทางวัฒนธรรมลำพูน สู่มืองสร้างสรรค์ วงเงิน ๙,๕๐๐,๐๐๐ บาท

**กิจกรรมหลัก ๑** มหกรรมทุนทางวัฒนธรรมสร้างสรรค์ วงเงิน ๓,๐๐๐,๐๐๐ บาท

**กิจกรรมหลัก ๒** กิจกรรมยกระดับประเพณี อัตลักษณ์วิถีล้านนาและชาติพันธุ์จังหวัดลำพูน ๘ อำเภอ

และ ๕ กลุ่มชาติพันธุ์ เป็นปฏิทินส่งเสริมการท่องเที่ยวและสืบสานประเพณี ตลอดทั้งปี วงเงิน ๔,๐๐๐,๐๐๐ บาท

**กิจกรรมหลัก ๓** กิจกรรมมหกรรมชาติพันธุ์ลำพูนสัญจร วงเงิน ๒,๕๐๐,๐๐๐ บาท

**ยุทธศาสตร์ชาติ :** ๒ ยุทธศาสตร์ด้านการสร้างความสามารถในการแข่งขัน

ข้อ ๔ การสร้างรายได้ให้กับประเทศเพื่อขับเคลื่อนเศรษฐกิจที่สำคัญบนฐานพัฒนาอย่างยั่งยืน

(๔.๑) ด้านการท่องเที่ยว การสร้างรายได้จากการท่องเที่ยวอย่างต่อเนื่อง

**ประเด็นการพัฒนาของจังหวัด :** ประเด็นที่ ๑ : เมืองแห่งวัฒนธรรมอัตลักษณ์วิถีและท่องเที่ยวเชิงสร้างสรรค์

**แผนงาน :** พัฒนากลุ่มท่องเที่ยวอารยธรรมล้านนาและมรดกโลก

**ผู้รับผิดชอบ :** นางสิริรัตน์ โอภาพ

**ตำแหน่ง :** วัฒนธรรมจังหวัดลำพูน

**สถานที่ติดต่อ** สำนักงานวัฒนธรรมจังหวัดลำพูน

**หมายเลขโทรศัพท์** ๐ ๕๓๕๑ ๐๒๔๓

**หน่วยดำเนินโครงการ :** สำนักงานวัฒนธรรมจังหวัดลำพูน

**(๑) หลักการและเหตุผล**

(๑.๑) **ที่มา :** ยุทธศาสตร์ชาติ ๒๐ ปี ด้านการสร้างความสามารถในการแข่งขัน โดยการพัฒนาเศรษฐกิจและความสามารถในการแข่งขันไทยและการพัฒนาสร้างเสริมความเข้มแข็งจากฐานราก ตามแผนแม่บทภายใต้ยุทธศาสตร์ชาตินอกจากนี้ประเทศไทยมีพื้นฐานการเป็นจุดแข็ง ซึ่งในแต่ละชุมชนมีองค์ความรู้ ภูมิปัญญาท้องถิ่นทุนทางวัฒนธรรมที่มีศักยภาพ ซึ่งเมื่อนำมาเชื่อมโยงบูรณาการ ผสมผสาน ทำให้เกิดเป็นสินค้าและบริการทางวัฒนธรรมที่มีคุณค่าและมีประสิทธิภาพ ทำให้เกิดมูลค่าทางเศรษฐกิจของชุมชนให้มีศักยภาพเพิ่มมากขึ้น ซึ่งการขับเคลื่อนเพื่อบรรลุเป้าหมายตามแผนแม่บทฯ ในประเด็นที่ ๑๖ เศรษฐกิจฐานรากนั้น ได้มีการใช้โมเดลเศรษฐกิจใหม่สู่การพัฒนาที่ยั่งยืน (BCG Model) ซึ่งเป็นการยกระดับคุณภาพชีวิต ด้วยการส่งเสริมการผลิต การบริโภคสินค้าและบริการทางวัฒนธรรมที่เป็นมิตรต่อสิ่งแวดล้อม โดยใช้ต้นทุนทางธรรมชาติ ทุนทางวัฒนธรรม และความคิดสร้างสรรค์ ผสมผสานอย่างสมดุลเพื่อสร้างสินค้าและบริการด้วยยุทธศาสตร์การพัฒนาชุมชนและเศรษฐกิจฐานรากให้เข้มแข็งด้วยทุนทรัพยากร อัตลักษณ์ ความคิดสร้างสรรค์ และเทคโนโลยีสมัยใหม่ กระทรวงวัฒนธรรมมีนโยบายการขับเคลื่อนงานวัฒนธรรมที่มีความสอดคล้อง เชื่อมโยงกับยุทธศาสตร์ชาติ การปฏิรูปประเทศและแผนพัฒนาฯ ฉบับที่ ๑๓ การปรับเปลี่ยนกระทรวงวัฒนธรรมสู่ “กระทรวงสังคมกึ่งเศรษฐกิจ” ขับเคลื่อนเศรษฐกิจด้วยวัฒนธรรม ผลักดัน “Soft Power” ความเป็นไทยอุตสาหกรรมวัฒนธรรมสร้างสรรค์ ๕ F + พลัส โดยนำทุนทางวัฒนธรรมมาสร้างสรรค์ เพิ่มคุณค่าและมูลค่า สร้างงานสร้างรายได้ เพิ่มมูลค่าทางเศรษฐกิจ และคุณค่าทางสังคม

**(๑.๒) สรุปสาระสำคัญ**

**สภาพปัญหา / ความต้องการ :** จังหวัดลำพูน ได้กำหนดเป้าหมายการพัฒนาจังหวัดลำพูน ๒๐ ปี (พ.ศ. ๒๕๖๖ - ๒๕๘๕) มีวิสัยทัศน์มุ่งหมายสู่ลำพูนเมืองอัจฉริยะ สร้างสรรค์บนความพอเพียง ที่เป็นเมืองเศรษฐกิจสังคม วัฒนธรรม ชุมชนสมดุล สร้างสรรค์ บนความพอเพียงที่ยั่งยืน และมี LAMPHUN MODEL เป็นแนวทางในการขับเคลื่อนเป้าหมายการพัฒนาฯ โดยในโมเดลดังกล่าว ได้กำหนดให้มีการมุ่งนำลำพูนไปสู่เมืองน่าอยู่สรรค์สร้างสังคมแห่งความสุขอย่างยั่งยืน (Livable and Sustainable) ใช้ศักยภาพ ความโดดเด่น อัตลักษณ์วิถีของจังหวัดลำพูน ทั้งด้านประวัติศาสตร์ ศาสนา โบราณสถาน ความเชื่อสิ่งศักดิ์สิทธิ์ วัฒนธรรม กลุ่มชาติพันธุ์ งานศิลปะงานฝีมือ ความรู้ความสามารถของคนรุ่นอดีต คนรุ่นปัจจุบัน นำมาสร้างมูลค่าสูงทางเศรษฐกิจ “LAMPHUN Culture Soft Power” และมุ่งนำลำพูนไปสู่เมืองท่องเที่ยวเชิงมรดกวัฒนธรรม และอัตลักษณ์วิถีและท่องเที่ยวเชิงกีฬาและสุขภาพ (Heritage Tourism & Sports and Wellness Tourism) โดยพัฒนาพื้นที่สร้างสรรค์ส่งผลต่อการ

พัฒนาการท่องเที่ยวอัตลักษณ์วิถี เช่น การท่องเที่ยวเชิงวัฒนธรรม การท่องเที่ยวเชิงประเพณี การท่องเที่ยวทางศิลปะ อาหารพื้นถิ่น/ชาติพันธุ์ พัฒนาศักยภาพการท่องเที่ยวโดยชุมชน เพื่อให้เกิดการกระจายรายได้ครอบคลุมพื้นที่ ๘ อำเภอ ของจังหวัด ประกอบกับแผนพัฒนาจังหวัดลำพูน พ.ศ. ๒๕๖๖ - ๒๕๗๐ ได้กำหนดวิสัยทัศน์จังหวัดลำพูน “เมือง เศรษฐกิจสร้างสรรค์ บนความพอเพียง” โดยมีประเด็นการพัฒนาที่ ๑ เมืองแห่งวัฒนธรรมอัตลักษณ์วิถี และท่องเที่ยว เชิงสร้างสรรค์ โดยมีแนวทางการพัฒนาให้เมืองลำพูนเป็นเมืองแห่งการท่องเที่ยวเชิงวัฒนธรรมและอัตลักษณ์วิถี สร้าง คุณค่าและมูลค่าเพิ่มให้กับสินค้าและบริการบนฐานภูมิปัญญาท้องถิ่นที่มีเอกลักษณ์เฉพาะถิ่น การพัฒนาระบบนิเวศการ ท่องเที่ยวและเมืองเก่าที่ Smart พัฒนาปัจจัยแวดล้อมให้เอื้อต่อการส่งเสริมความคิดสร้างสรรค์เพื่อนำมาพัฒนาต่อยอด สินค้าและบริการด้านการท่องเที่ยวเชิงวัฒนธรรม เสริมสร้างศักยภาพผู้ประกอบการและบุคลากรในอุตสาหกรรม การท่องเที่ยว และส่งเสริมการตลาดการท่องเที่ยวเชิงวัฒนธรรมและอัตลักษณ์วิถี

จังหวัดลำพูนเป็นเมืองที่มีประวัติศาสตร์ยาวนานกว่า ๑,๔๐๐ ปี มีวัฒนธรรมแบบเมืองเก่า พัฒนาการทาง ประวัติศาสตร์ที่ยาวนานก่อให้เกิดต้นทุนทางวัฒนธรรม ที่มีความโดดเด่นทางด้านอัตลักษณ์วิถี ที่ล้วนเป็นผลสืบเนื่องมาจาก พัฒนาการทางประวัติศาสตร์ของจังหวัดลำพูน อาจกล่าวได้ว่าจังหวัดลำพูน เป็นเมืองที่อุดมไปด้วยทรัพยากร ทางวัฒนธรรม หรือมรดกภูมิปัญญาทางวัฒนธรรม ที่พร้อมขับเคลื่อนและพัฒนาไปสู่การสร้างมูลค่าเพิ่มในเชิงเศรษฐกิจ สร้างสรรค์ได้ ในขณะเดียวกัน สำนักงานวัฒนธรรมจังหวัดลำพูน ที่ได้เล็งเห็นถึงความสำคัญของต้นทุนทางวัฒนธรรม ของจังหวัดลำพูน จึงกำหนดนโยบายให้ทุกภาคส่วนที่เกี่ยวข้อง ร่วมกันจัดทำแผนยุทธศาสตร์ด้านศาสนา ศิลปะ และ วัฒนธรรม จังหวัดลำพูน ๕ ปี (พ.ศ. ๒๕๖๖ - ๒๕๗๐) เพื่อใช้เป็นกรอบในการกำหนดทิศทาง แนวทางการดำเนินการ ด้านศาสนา ศิลปะ และวัฒนธรรม ของจังหวัดลำพูน ทั้งนี้ จากกระบวนการจัดทำแผนดังกล่าว ทางเครือข่ายทาง วัฒนธรรมในพื้นที่จังหวัดลำพูน ได้มีความต้องการที่จะสืบสานและยกระดับงานประเพณีที่มีเอกลักษณ์โดดเด่นในพื้นที่ ในชุมชนท้องถิ่นต่างๆ ใน ๘ อำเภอของจังหวัดลำพูน เช่น ประเพณีลอยโคมต๋น หนึ่งเดียวในล้านนา ประเพณีตักน้ำทิพย์ ดอยชะม้อ งานสงกรานต์อำเภอเมืองลำพูน งานสงกรานต์อำเภอป่าซาง ประเพณีสืบสานตำนาน ๓ ไต อำเภอบ้านธิ ประเพณีแห่ไม้ค้ำโพธิ์ วัดบ้านดงหลวง อำเภอเวียงหนองล่อง ประเพณีแห่ช้างเผือก อำเภอทุ่งหัวช้าง ประเพณีบวงสรวง “ดาบน้ำลี้ สิริเวียงชัย” และงานประเพณีสงกรานต์พระพุทธรูปมหาชัย อำเภอแม่ทา เป็นต้น มาสร้างมูลค่าทางเศรษฐกิจเชิง สร้างสรรค์ และสามารถสร้างรายได้ให้กับชุมชนท้องถิ่น นอกจากนี้ จังหวัดลำพูนยังมีความหลากหลายทางชาติพันธุ์ ได้แก่ ไทยอง ไทลื้อไทยวน กะเหรี่ยง และมอญ และยังมีวัฒนธรรมโดดเด่น ในเรื่องผ้าชาติพันธุ์ไม้แกะสลัก มีภูมิปัญญา ท้องถิ่น กลุ่มศิลปินชุมชนหรือ สล่าพื้นบ้าน ที่สร้างสรรค์งานศิลปหัตถกรรม ที่มีความโดดเด่น เป็นอัตลักษณ์วิถี มีสถาปัตยกรรมอาคารบ้านเรือนในเขตเมืองเก่าที่เป็นอารยสถาปัตยกรรมที่ล้ำค่า นอกจากนี้ ยังมีความ โดดเด่นเรื่องอาหาร ผลิตภัณฑ์ทางวัฒนธรรม ผลไม้ตามฤดูกาล มรดกทางวัฒนธรรม วิถีวัฒนธรรมของกลุ่มชาติพันธุ์ที่นำศึกษาเรียนรู้ และสามารถสร้างมูลค่าทางเศรษฐกิจเชิงสร้างสรรค์ได้อีกด้วยเช่นกัน

ดังนั้น เพื่อจูงใจให้เกิดการท่องเที่ยวในเมืองรองลดโอกาสการกระจุกตัวของนักท่องเที่ยวในหัวเมืองหลัก กระตุ้นเศรษฐกิจชุมชนให้มีความเข้มแข็งและมีความยั่งยืนตอบสนองนโยบายของรัฐบาล ในการฟื้นฟู สร้างโอกาส สร้างอาชีพ และรายได้ให้กับประชาชน กระตุ้นเศรษฐกิจฐานรากโดยนำทุนทางวัฒนธรรมมาพัฒนาต่อยอด เพื่อให้เกิดมูลค่า อย่างสร้างสรรค์ ซึ่งสอดคล้องกับการพัฒนาสู่การเป็นระเบียงเศรษฐกิจพิเศษภาคเหนือ Creative Lanna ในพื้นที่ จังหวัดเชียงราย เชียงใหม่ ลำพูน ลำปาง เพื่อยกระดับพื้นที่ให้เป็นพื้นที่ลงทุนด้านการพัฒนาเป็นฐานเศรษฐกิจ สร้างสรรค์หลักของประเทศที่ยั่งยืน โดยเป็นแหล่งผลิตสินค้าและบริการที่ต่อยอดจากฐานวัฒนธรรมล้านนาที่ทรงคุณค่า ผสมผสานภูมิปัญญาท้องถิ่นที่เป็นเอกลักษณ์ ร่วมกับการใช้นวัตกรรมและเทคโนโลยีสมัยใหม่ให้เป็นที่นิยมและได้รับ การยอมรับในระดับสากลและสามารถเพิ่มมูลค่าเพิ่มได้อย่างต่อเนื่อง และสอดคล้องกับยุทธศาสตร์แผนพัฒนาภาคเหนือ ปี ๒๕๖๖ - ๒๕๗๐ การพัฒนาการท่องเที่ยวและธุรกิจบริการอย่างต่อเนื่อง ให้มีคุณภาพสามารถสร้างมูลค่าเพิ่ม อย่างยั่งยืนและกระจายประโยชน์อย่างทั่วถึง รวมทั้งต่อยอดการผลิตสินค้าและบริการ และสอดคล้องกับยุทธศาสตร์ จังหวัดลำพูน เมืองแห่งการท่องเที่ยวเชิงวัฒนธรรมอัตลักษณ์วิถีและท่องเที่ยวเชิงสร้างสรรค์ เมืองแห่งอุตสาหกรรม หัตถอุตสาหกรรม และเศรษฐกิจสร้างสรรค์ สำนักงานวัฒนธรรมจังหวัดลำพูน จึงได้เสนอโครงการพัฒนาทุนทาง วัฒนธรรมลำพูน สู่มืองสร้างสรรค์ เพื่อให้ลำพูนเป็นเมืองแห่งการท่องเที่ยวเชิงวัฒนธรรมอัตลักษณ์วิถี เชื่อมโยงการ ท่องเที่ยวรูปแบบใหม่บนฐานดิจิทัลให้เป็นเมืองเก่าที่ Smart เป็นเมืองจุดหมายปลายทางแห่งการท่องเที่ยว เกิดการสร้างงาน สร้างอาชีพ สร้างรายได้ กระตุ้นเศรษฐกิจฐานรากต่อไป

**ความเร่งด่วน :** (ระดับความจำเป็นเร่งด่วน) : จำเป็นต้องดำเนินการอย่างเร่งด่วน

**(๒) ข้อมูลทั่วไปของโครงการ**

**(๒.๑) วัตถุประสงค์ของโครงการ :**

๑. เพื่อพัฒนาทุนทางวัฒนธรรมสร้างสรรค์ของจังหวัดลำพูน ให้เป็นที่รู้จักของนักท่องเที่ยว และรองรับกิจกรรมเชิงวัฒนธรรมสร้างสรรค์ของกลุ่มเด็กและเยาวชน ผู้ประกอบการ ศิลปิน และประชาชนในพื้นที่จังหวัดลำพูน และเตรียมความพร้อมขับเคลื่อนลำพูนสู่เมืองสร้างสรรค์

๒. เพื่อส่งเสริมอัตลักษณ์ประเพณีและวัฒนธรรมท้องถิ่นและของกลุ่มชาติพันธุ์ ในจังหวัดลำพูนให้เป็นที่รู้จักของนักท่องเที่ยว

๓. เพื่อยกระดับ เผยแพร่ แลกเปลี่ยน และสืบสานส่งเสริมอัตลักษณ์ประเพณีและวัฒนธรรม ท้องถิ่นและชาติพันธุ์ในจังหวัดลำพูน

๔. เพื่อกระตุ้นและขับเคลื่อนเศรษฐกิจของจังหวัดลำพูน ด้วยการนำทุนทางวัฒนธรรมที่เป็นอัตลักษณ์ประเพณีและวัฒนธรรมท้องถิ่นในพื้นที่จังหวัดลำพูน มาสร้างมูลค่าทางเศรษฐกิจเชิงสร้างสรรค์ สร้างรายได้ให้กับชุมชนท้องถิ่นและกลุ่มชาติพันธุ์

**(๒.๒) สถานภาพของโครงการ**

โครงการเดิม

โครงการใหม่

**(๒.๓) ประเภทของโครงการ**

พัฒนา

ดำเนินการปกติ

**(๒.๔) ระยะเวลาดำเนินโครงการ ๑ ปี เริ่มต้นปี ตุลาคม ๒๕๖๘ สิ้นสุดปี กันยายน ๒๕๖๙**

**(๒.๕) สถานที่ดำเนินโครงการ : (ระบุพื้นที่ดำเนินการ เช่น อำเภอ ตำบล หมู่บ้าน เป็นต้น)**

๑) พื้นที่ในจังหวัดลำพูน

๒) พื้นที่ ๔ ภูมิภาค ได้แก่ ภาคเหนือ ภาคกลาง ภาคใต้ และภาคตะวันออกเฉียงเหนือ

**(๓) กลุ่มเป้าหมาย และผู้มีส่วนได้ส่วนเสีย**

**(๓.๑) กลุ่มเป้าหมาย :** นักเรียน นักศึกษา ประชาชน ผู้พิการ/ผู้ด้อยโอกาส หน่วยงานภาครัฐ หน่วยงานเอกชน องค์กรปกครองส่วนท้องถิ่น ผู้ประกอบการ เครือข่ายศิลปิน ภูมิปัญญาท้องถิ่น กลุ่มชาติพันธุ์ในพื้นที่จังหวัดลำพูน นักท่องเที่ยว

**(๓.๒) ผู้มีส่วนได้ส่วนเสีย :** นักเรียน นักศึกษา ประชาชน ผู้พิการ/ผู้ด้อยโอกาส หน่วยงานภาครัฐ หน่วยงานเอกชน องค์กรปกครองส่วนท้องถิ่น ผู้ประกอบการ เครือข่ายศิลปิน ภูมิปัญญาท้องถิ่น กลุ่มชาติพันธุ์ในพื้นที่จังหวัดลำพูน นักท่องเที่ยว

**(๔) เป้าหมาย ผลลัพธ์ และผลกระทบโครงการ**

**(๔.๑) เป้าหมายโครงการ**

**ตัวชี้วัด**

๑) รายได้จากการท่องเที่ยวเพิ่มขึ้นร้อยละ ๓ ต่อปี

๒) จำนวนนักท่องเที่ยวเพิ่มขึ้นร้อยละ ๓ ต่อปี

๓) ค่าใช้จ่ายเฉลี่ยของนักท่องเที่ยวเพิ่มขึ้น ร้อยละ ๕ ต่อปี

๔) ร้อยละของรายได้ของศิลปิน ผู้ประกอบการงานศิลปหัตถกรรม ผู้ประกอบการผลิตภัณฑ์ทางวัฒนธรรม ผู้ประกอบการผลิตภัณฑ์ผ้า และชุมชนท้องถิ่นของจังหวัดลำพูน เพิ่มขึ้น

**(๔.๒) ผลผลิต :**

๑) จังหวัดลำพูนมีการนำเอาทุนทางวัฒนธรรม มาพัฒนาสู่กิจกรรมเชิงวัฒนธรรมสร้างสรรค์ของเด็กและเยาวชนและประชาชนในพื้นที่จังหวัดลำพูน เพื่อขับเคลื่อนลำพูนสู่เมืองสร้างสรรค์

๒) จัดกิจกรรมมหกรรมชาติพันธุ์ลำพูนสัญจร ในลักษณะ Road Show ภาคเหนือ ภาคกลาง หรือภาคอื่นๆ จำนวน ๒ ครั้ง

๓) ผลิตรายการทางวัฒนธรรมของจังหวัดลำพูนสามารถพัฒนาต่อยอดเป็นของที่ระลึก และมีพื้นที่จัดจำหน่ายที่หลากหลาย

๔) ประเพณีและวัฒนธรรมของท้องถิ่นล้านนาและชาติพันธุ์ที่สำคัญในพื้นที่ ๘ อำเภอของจังหวัดลำพูน ได้รับการยกระดับ เผยแพร่และสืบสานให้คงอยู่ต่อไป และเกิดการยกระดับสร้างมูลค่าทางเศรษฐกิจเชิงสร้างสรรค์และสร้างรายได้ให้กับชุมชนท้องถิ่นและกลุ่มชาติพันธุ์

**(๔.๓) ผลลัพธ์ :**

๑) รายได้จากการท่องเที่ยวและจำนวนนักท่องเที่ยวในจังหวัดลำพูนเพิ่มขึ้นร้อยละ ๓ ต่อปี

๒) จำนวนนักท่องเที่ยวที่เพิ่มขึ้นร้อยละ ๓ ต่อปี

๓) ประชาชน ผู้ประกอบการ ชุมชนท้องถิ่นและกลุ่มชาติพันธุ์ในจังหวัดลำพูน มีอาชีพและรายได้เพิ่มขึ้น

๔) ผู้ประกอบการผลิตทางวัฒนธรรมในพื้นที่จังหวัดลำพูน มีช่องทางจำหน่ายสินค้าที่หลากหลาย

๕) ประเพณี เทศกาล และวัฒนธรรมท้องถิ่นและของชาติพันธุ์ที่สำคัญของจังหวัดลำพูน ได้รับสืบสานให้คงอยู่ต่อไป

๖) เกิดกระบวนการขับเคลื่อนลำพูนสู่เมืองสร้างสรรค์ ให้เป็นที่รับรู้ของสาธารณชนทั่วไป ด้วยการนำทุนทางวัฒนธรรมในพื้นที่ มาต่อยอดในเชิงสร้างสรรค์ และสามารถสร้างรายได้ให้กับประชาชนพื้นที่

**(๔.๔) ผลกระทบ :**

**เชิงบวก :**

๑) ทำให้ประชาชนและนักท่องเที่ยวได้รู้จักจังหวัดลำพูน เกิดการกระตุ้นเศรษฐกิจการท่องเที่ยวกระจายรายได้สู่ท้องถิ่นและกลุ่มชาติพันธุ์

๒) อัตลักษณ์ทางวัฒนธรรม ประเพณี และเทศกาลของจังหวัดลำพูน เป็น Soft Power สร้างงาน สร้างรายได้ กระตุ้นเศรษฐกิจฐานราก และสามารถขับเคลื่อนสู่เมืองสร้างสรรค์ได้

๓) ประเพณีที่สำคัญของจังหวัดลำพูนได้รับการยกระดับ เผยแพร่ และสืบสานให้คงอยู่ต่อไป

๔) ผู้ประกอบการ และศิลปิน มีพื้นที่จำหน่าย จัดแสดงสินค้าทางวัฒนธรรม และผลงานศิลปหัตถกรรมที่หลากหลาย

๕) เครือข่ายเยาวชน เครือข่ายทางวัฒนธรรม ผู้พิการ/ผู้ด้อยโอกาส และประชาชนในพื้นที่จังหวัดลำพูนมีพื้นที่ในการทำกิจกรรมเชิงวัฒนธรรมสร้างสรรค์ เป็นแหล่งท่องเที่ยวเชิงวัฒนธรรมของจังหวัดลำพูน และสามารถขับเคลื่อนสู่เมืองสร้างสรรค์ได้

**เชิงลบ : ไม่มี**

(๕) แนวทางการดำเนินงาน

กิจกรรมหลัก	ระยะเวลาที่จะเริ่มดำเนินการ			
	ต.ค.- ธ.ค.๖๘	ม.ค.-มี.ค. ๖๙	เม.ย.-มิ.ย.๖๙	ก.ค.-ก.ย. ๖๙
๑) มหกรรมทุนทางวัฒนธรรม สร้างสรรค์		✓	✓	
๒) กิจกรรมยกระดับประเพณี อัตลักษณ์วิถีล้านนาและชาติพันธุ์ จังหวัดลำพูน ๘ อำเภอ และ ๕ กลุ่ม ชาติพันธุ์ เป็นปฏิทินส่งเสริมการ ท่องเที่ยวและสืบสานประเพณี ตลอดทั้งปี		✓	✓	✓
๓) กิจกรรมมหกรรมชาติพันธุ์ลำพูน สัญจร		✓	✓	

(๖) วิธีการดำเนินงาน  ดำเนินการเอง  จ้างเหมา

(๗) วงเงินของโครงการ จำนวน ๙,๕๐๐,๐๐๐ บาท (เก้าล้านห้าแสนบาทถ้วน)

(๘) รายงานความสำเร็จของการดำเนินงานที่ผ่านมา

(ให้กรอกเฉพาะโครงการที่มีการใช้ระยะเวลาในการดำเนินการมากกว่าหนึ่งปี และโครงการที่มีการดำเนินการเป็นประจำทุกปี เช่น โครงการกระตุ้นการท่องเที่ยวประจำปี โครงการที่ดำเนินกิจกรรมเดิมแต่เปลี่ยนหรือขยายพื้นที่ดำเนินการหรือกลุ่มเป้าหมาย เป็นต้น โดยให้แสดงรายละเอียดผลการดำเนินงานและความสำเร็จในการดำเนินงานในปีที่ผ่านมา รวมทั้งต้องแสดงความก้าวหน้าในการบรรลุวัตถุประสงค์และค่าเป้าหมายที่กำหนดไว้ในแผนพัฒนาจังหวัดและแผนพัฒนากลุ่มจังหวัด)

(๙) ภารกิจขององค์กรปกครองส่วนท้องถิ่น

- โครงการไม่ใช่ภารกิจขององค์กรปกครองส่วนท้องถิ่น
- โครงการเป็นภารกิจขององค์กรปกครองส่วนท้องถิ่น (ต้องมีเหตุผลความจำเป็นและเกื้อหนุนศักยภาพขององค์กรปกครองส่วนท้องถิ่น)
- มีหนังสือยืนยันจากองค์กรปกครองส่วนท้องถิ่น
- ไม่มีหนังสือยืนยันจากองค์กรปกครองส่วนท้องถิ่น

(๑๐) ความพร้อมของโครงการ

(๑๐.๑) พื้นที่ดำเนินโครงการ

- ดำเนินการได้ทันที หมายถึง ได้ศึกษาความเหมาะสมและกำหนดพื้นที่ดำเนินการหรือได้รับอนุญาตตามกฎหมายแล้ว และสามารถดำเนินการได้ทันที
- อยู่ในระหว่างเตรียมการ หมายถึง ได้ศึกษาความเหมาะสมและกำหนดพื้นที่ดำเนินการแล้ว แต่อยู่ในระหว่างจัดเตรียมพื้นที่ หรือกำลังแก้ไขปัญหา / อุปสรรคต่างๆ หรือเตรียมการขออนุญาตตามกฎหมาย
- อยู่ในระหว่างศึกษาความเหมาะสม และคัดเลือกพื้นที่ดำเนินการ

(๑๐.๒) แบบรูปรายการ / แผนการปฏิบัติงาน

- มี และสมบูรณ์ (ให้ระบุชื่อหน่วยงานเจ้าของรูปแบบรายการที่ใช้)  
 มีแต่ยังไม่สมบูรณ์ (ให้ระบุชื่อหน่วยงานเจ้าของรูปแบบรายการที่ใช้) .....  
 ไม่มี

(๑๐.๓) ความพร้อมของบุคลากร เครื่องมือ และเทคนิคการดำเนินการ

- ๑ บุคลากรมีประสบการณ์  ทั้งหมด  บางส่วน  ไม่มีประสบการณ์  
๑ เครื่องมือดำเนินการ  มี พร้อมดำเนินการได้ทันที  
 มีบางส่วนและต้องจัดหาเพิ่มเติม  
 ไม่มี ต้องจัดหาเพิ่มเติม  
๑ เทคนิคในการบริหารจัดการ  มีประสบการณ์สูง  
 มีประสบการณ์ปานกลาง  
 ไม่มีประสบการณ์

(๑๐.๔) ผลกระทบสิ่งแวดล้อม

- ผ่านคณะกรรมการสิ่งแวดล้อมแห่งชาติแล้ว  
 อยู่ระหว่างการพิจารณาของคณะกรรมการสิ่งแวดล้อมแห่งชาติ  
 คณะกรรมการสิ่งแวดล้อมแห่งชาติยังไม่พิจารณา

(๑๐.๕) รายงานการศึกษาความเหมาะสม (FS)

- ไม่ต้องทำรายงานการศึกษา  
 ต้องทำรายงานการศึกษา

(๑๑) วิธีการบริหารจัดการหรือการดูแลบำรุงรักษา เมื่อโครงการแล้วเสร็จเพื่อให้เกิดความยั่งยืนของโครงการ :

องค์การบริหารส่วนจังหวัดลำพูน และ อปท. ในพื้นที่จังหวัดลำพูนให้การสนับสนุนงบประมาณอย่างต่อเนื่องในการจัดกิจกรรมปีถัดไป

(๑๒) ปัญหา อุปสรรคและข้อจำกัด : - ไม่มี -

แบบฟอร์มรายละเอียดจำแนกตามงบรายจ่าย (๑ ชุด : ๑ กิจกรรมหลัก)

หน่วย : บาท

งบรายจ่าย - รายการ (ทะเบียนรายการ ประเภทรายการ ของสำนักงบประมาณ)	งบประมาณ		คำชี้แจง
	ปี ๒๕๖๘ (ถ้ามี)	ปี ๒๕๖๙	
จังหวัดลำพูน			
แผนงาน : พัฒนากลุ่มท่องเที่ยวอารยธรรมล้านนาและมรดกโลก ผลผลิต : การท่องเที่ยว กิจกรรมหลัก ๑ : กิจกรรมมหรรมทุนทางวัฒนธรรมสร้างสรรค์		๓,๐๐๐,๐๐๐	
๑. งบดำเนินงาน ๑.๑ ค่าตอบแทน ใช้สอยและวัสดุ ๑.๑.๑ ค่าตอบแทน ๑.๑.๒ ค่าใช้สอย (๖) ค่าจ้างเหมาบริการ		๓,๐๐๐,๐๐๐	จ้างเหมาดำเนินการจัดกิจกรรมมหรรมทุนทางวัฒนธรรมสร้างสรรค์ ประกอบด้วย การดำเนินกิจกรรมเวทีเสวนาสร้างการรับรู้ expert meeting ของผู้รู้และนักวิชาการที่เกี่ยวข้อง จำนวน ๓๐ คน จำนวน ๑ วัน/กิจกรรมเวทีรับฟังความคิดเห็นเครือข่ายทุนทางวัฒนธรรม เพื่อขับเคลื่อนลำพูนสู่เมืองสร้างสรรค์ ในระดับอำเภอ ๘ อำเภอ จำนวน ๘ ครั้ง และในระดับจังหวัด จำนวน ๒ ครั้ง เพื่อสรุปผลประเด็นสาขาเมืองสร้างสรรค์ของจังหวัดลำพูน/กิจกรรมการศึกษาดูงานเมืองสร้างสรรค์ของ UNESCO ในประเทศไทย จำนวน ๒ แห่ง ของแกนนำภาคประชาสังคม หน่วยงาน องค์กรที่เกี่ยวข้องกับการขับเคลื่อนลำพูนสู่เมืองสร้างสรรค์ เพื่อเตรียมการขับเคลื่อนฯ และสรุปผลประเด็นสาขาเมืองสร้างสรรค์ของลำพูน ที่จะส่งพิจารณาเป็นเมืองสร้างสรรค์ของ UNESCO/ จัดกิจกรรมมหรรมทุนทางวัฒนธรรมสร้างสรรค์ จังหวัดลำพูน จำนวน ๔ อาทิตย์ๆ ละ ๒ วัน เพื่อเป็นกิจกรรมสร้างการรับรู้ และขับเคลื่อนในประเด็นที่เกี่ยวข้องกับสาขาเมืองสร้างสรรค์ของจังหวัดลำพูน/จัดกิจกรรม Art for all ขับเคลื่อนงานศิลปะลำพูน สู่เมืองสร้างสรรค์ เพื่อเป็นกิจกรรมสร้างการรับรู้และขับเคลื่อนในประเด็นที่เกี่ยวข้องกับสาขาเมืองสร้างสรรค์ของจังหวัดลำพูน ผ่านงานศิลปะ จำนวน ๑ ครั้ง

หมายเหตุ

1. เพื่อประโยชน์ในการประมวลผลข้อมูลให้จังหวัดและกลุ่มจังหวัดใช้ทะเบียนรายการ ประเภทรายการ ของสำนักงบประมาณเท่านั้น  
กรุณาอย่าเพิ่มประเภทรายการใหม่โดยไม่จำเป็น
2. กรณีประสงค์จะเพิ่มทะเบียนประเภทรายการ ให้ประสานงานกับเจ้าหน้าที่สำนักงบประมาณที่รับผิดชอบจังหวัดและกลุ่มจังหวัดก่อน
3. ตามแบบฟอร์มฯ ให้เลือกเฉพาะ (ระบุ) งบรายจ่าย และรายการที่มีงบประมาณเท่านั้น



## (ร่าง) ข้อกำหนดและขอบเขตการดำเนินงาน(Term of Reference:TOR)

## โครงการพัฒนาทุนทางวัฒนธรรมลำพูน สู่มืองสร้างสรรค์

กิจกรรมหลัก ๑	มหกรรมทุนทางวัฒนธรรมสร้างสรรค์	วงเงิน: ๓,๐๐๐,๐๐๐ บาท
กิจกรรมหลัก ๒	กิจกรรมยกระดับประเพณี อัตลักษณ์วิถีล้านนาและชาติพันธุ์จังหวัดลำพูน ๘ อำเภอ และ ๕ กลุ่มชาติพันธุ์ เป็นปฏิทินส่งเสริมการท่องเที่ยวและสืบสานประเพณี ตลอดทั้งปี	วงเงิน: ๔,๐๐๐,๐๐๐ บาท
กิจกรรมหลัก ๓	มหกรรมชาติพันธุ์ลำพูนสัญจร	วงเงิน: ๒,๕๐๐,๐๐๐ บาท
วงเงิน ๙,๕๐๐,๐๐๐ บาท (เก้าล้านห้าแสนบาทถ้วน)		

\*\*\*\*\*

## ๑. หลักการและเหตุผล

ยุทธศาสตร์ชาติ ๒๐ ปี ด้านการสร้างความสามารถในการแข่งขัน โดยการพัฒนาเศรษฐกิจและความสามารถในการแข่งขันไทยและการพัฒนาสร้างการแข่งขันจากฐานราก ตามแผนแม่บทภายใต้ยุทธศาสตร์ชาติ นอกจากนั้นประเทศไทยมีพื้นฐานการเป็นจุดแข็ง ซึ่งในแต่ละชุมชนมีองค์ความรู้ ภูมิปัญญาท้องถิ่นทุนทางวัฒนธรรม ที่มีศักยภาพซึ่งเมื่อนำมาเชื่อมโยงบูรณาการ ผสมผสาน ทำให้เกิดเป็นสินค้าและบริการทางวัฒนธรรมที่มีคุณค่าและมีประสิทธิภาพทำให้เกิดมูลค่าทางเศรษฐกิจของชุมชนให้มีศักยภาพเพิ่มมากขึ้น ซึ่งการขับเคลื่อนเพื่อบรรลุเป้าหมายตามแผนแม่บทฯ ในประเด็นที่ ๑๖ เศรษฐกิจฐานรากนั้น ได้มีการใช้โมเดลเศรษฐกิจใหม่สู่การพัฒนาที่ยั่งยืน (BCG Model) ซึ่งเป็นการยกระดับคุณภาพชีวิต ด้วยการส่งเสริมการผลิต การบริโภคสินค้า และบริการทางวัฒนธรรม ที่เป็นมิตรต่อสิ่งแวดล้อม โดยใช้ต้นทุนทางธรรมชาติ ทุนทางวัฒนธรรม และความคิดสร้างสรรค์ ผสมผสานอย่างสมดุลเพื่อสร้างสินค้าและบริการ ด้วยยุทธศาสตร์การพัฒนาชุมชนและเศรษฐกิจฐานรากให้เข้มแข็งด้วยทุนทรัพยากร อัตลักษณ์ ความคิดสร้างสรรค์ และเทคโนโลยีสมัยใหม่ กระทรวงวัฒนธรรมมีนโยบายการขับเคลื่อนงานวัฒนธรรมที่มีความสอดคล้อง เชื่อมโยงกับยุทธศาสตร์ชาติ การปฏิรูปประเทศและแผนพัฒนาฯ ฉบับที่ ๑๓ การปรับเปลี่ยนกระทรวงวัฒนธรรมสู่ “กระทรวงสังคมกิจเศรษฐกิจ” ขับเคลื่อนเศรษฐกิจด้วยวัฒนธรรม ผลักดัน “Soft Power” ความเป็นไทยอุตสาหกรรมวัฒนธรรมสร้างสรรค์ ๕ F + พลัส โดยนำทุนทางวัฒนธรรมมาสร้างสรรค์ เพิ่มคุณค่าและมูลค่า สร้างงานสร้างรายได้ เพิ่มมูลค่าทางเศรษฐกิจ และคุณค่าทางสังคม

จังหวัดลำพูน ได้กำหนดเป้าหมายการพัฒนาจังหวัดลำพูน ๒๐ ปี (พ.ศ. ๒๕๖๖ – ๒๕๘๕) มีวิสัยทัศน์มุ่งหมายสู่ลำพูนเมืองอัจฉริยะ สร้างสรรค์บนความพอเพียง ที่เป็นเมืองเศรษฐกิจ สังคม วัฒนธรรม ชุมชนสมดุล สร้างสรรค์บนความพอเพียงที่ยั่งยืน และมี LAMPHUN MODEL เป็นแนวทางในการขับเคลื่อนเป้าหมายการพัฒนาฯ โดยในโมเดลดังกล่าว ได้กำหนดให้มีการมุ่งนำลำพูนไปสู่เมืองน่าอยู่สรรค์สร้างสังคมแห่งความสุขอย่างยั่งยืน (Livable and Sustainable) ใช้ศักยภาพ ความโดดเด่น อัตลักษณ์วิถีของจังหวัดลำพูน ทั้งด้านประวัติศาสตร์ ศาสนา โบราณสถาน ความเชื่อสิ่งศักดิ์สิทธิ์ วัฒนธรรม กลุ่มชาติพันธุ์ งานศิลปะ งานฝีมือ ความรู้ความสามารถของคนรุ่นอดีต คนรุ่นปัจจุบัน นำมาสร้างมูลค่าสูงทางเศรษฐกิจ “LAMPHUN Culture Soft Power” และมุ่งนำลำพูนไปสู่เมืองท่องเที่ยวเชิงมรดกวัฒนธรรม และอัตลักษณ์วิถีและท่องเที่ยวเชิงกีฬาและสุขภาพ (Heritage Tourism & Sports and Wellness Tourism) โดยพัฒนาพื้นที่สร้างสรรค์ส่งผลต่อการพัฒนาการท่องเที่ยวอัตลักษณ์วิถี เช่น การท่องเที่ยวเชิงวัฒนธรรม การท่องเที่ยวเชิงประเพณี การท่องเที่ยวทางศิลปะ อาหารพื้นถิ่น/ชาติพันธุ์ พัฒนาศักยภาพการท่องเที่ยวโดยชุมชน เพื่อให้เกิดการกระจายรายได้ครอบคลุมพื้นที่ ๘ อำเภอของจังหวัด ประกอบกับแผนพัฒนาจังหวัดลำพูน พ.ศ. ๒๕๖๖- ๒๕๗๐ ได้กำหนดวิสัยทัศน์จังหวัดลำพูน “เมืองเศรษฐกิจสร้างสรรค์ บนความพอเพียง” โดยมีประเด็นการพัฒนาที่ ๑ เมืองแห่งวัฒนธรรมอัตลักษณ์วิถี และท่องเที่ยวเชิงสร้างสรรค์ โดยมีแนวทางการพัฒนาให้เมืองลำพูนเป็นเมืองแห่งการท่องเที่ยวเชิงวัฒนธรรมและอัตลักษณ์วิถี สร้างคุณค่าและมูลค่าเพิ่มให้กับสินค้าและบริการบนฐานภูมิปัญญาท้องถิ่นที่มีเอกลักษณ์เฉพาะถิ่น การพัฒนาระบบนิเวศการท่องเที่ยวและเมืองเก่าที่ Smart พัฒนาปัจจัยแวดล้อมให้เอื้อต่อการส่งเสริมความคิดสร้างสรรค์ เพื่อนำมา

พัฒนาต่อยอดสินค้าและบริการด้านการท่องเที่ยวเชิงวัฒนธรรม เสริมสร้างศักยภาพผู้ประกอบการและบุคลากร ในอุตสาหกรรมการท่องเที่ยวและส่งเสริมการตลาดการท่องเที่ยวเชิงวัฒนธรรมและอัตลักษณ์วิถี

จังหวัดลำพูนเป็นเมืองที่มีประวัติศาสตร์ยาวนานกว่า๑,๔๐๐ ปีมีวัฒนธรรมแบบเมืองเก่า พัฒนาการทางประวัติศาสตร์ที่ยาวนานก่อให้เกิดต้นทุนทางวัฒนธรรม ที่มีความโดดเด่นทางด้านอัตลักษณ์วิถี ที่ล้วนเป็นผลสืบเนื่องมาจากพัฒนาการทางประวัติศาสตร์ของจังหวัดลำพูน อาจกล่าวได้ว่าจังหวัดลำพูน เป็นเมืองที่อุดมไปด้วยทรัพยากรทางวัฒนธรรม หรือมรดกภูมิปัญญาทางวัฒนธรรม ที่พร้อมขับเคลื่อนและพัฒนาไปสู่การสร้างมูลค่าเพิ่มในเชิงเศรษฐกิจสร้างสรรค์ได้ในขณะเดียวกัน สำนักงานวัฒนธรรมจังหวัดลำพูน ที่ได้เล็งเห็นถึงความสำคัญของต้นทุนทางวัฒนธรรมของจังหวัดลำพูน จึงกำหนดนโยบายให้ทุกภาคส่วนที่เกี่ยวข้องร่วมกันจัดทำแผนยุทธศาสตร์ด้านศาสนา ศิลปะ และวัฒนธรรม จังหวัดลำพูน ๕ ปี (พ.ศ. ๒๕๖๖ - ๒๕๗๐) เพื่อใช้เป็นกรอบในการกำหนดทิศทาง แนวทางการดำเนินการด้านศาสนา ศิลปะ และวัฒนธรรมของจังหวัดลำพูน ทั้งนี้ จากกระบวนการจัดทำแผนดังกล่าวทางเครือข่ายทางวัฒนธรรมในพื้นที่จังหวัดลำพูน ได้มีความต้องการที่จะสืบสานและยกระดับงานประเพณีที่มีเอกลักษณ์โดดเด่นในพื้นที่ในชุมชนท้องถิ่นต่างๆ ใน ๘ อำเภอของจังหวัดลำพูน เช่น ประเพณีลอยโขมด หนึ่งในล้านนาประเพณีตักน้ำทิพย์ดอยชะม้อ งานสงกรานต์อำเภอเมืองลำพูน งานสงกรานต์อำเภอป่าซางประเพณีสืบสานตำนาน ๓ไต อำเภอบ้านธิประเพณีแห่ไม้ค้ำโพธิ์ วัดบ้านดงหลวง อำเภอเวียงหนองล่อง ประเพณีแห่ช้างเผือกอำเภอทุ่งหัวช้าง ประเพณีบวงสรวง“ดาบน้ำลี้สิริเวียงชัย” และงานประเพณีสงกรานต์พุทธามหาชัยอำเภอแม่ทา เป็นต้น มาสร้างมูลค่าทางเศรษฐกิจเชิงสร้างสรรค์ และสามารถสร้างรายได้ให้กับชุมชนท้องถิ่น นอกจากนี้จังหวัดลำพูนยังมีความหลากหลายทางชาติพันธุ์ ได้แก่ ไทยอง ไทลื้อไทยวน กะเหรี่ยงและมอญ และยังมีความโดดเด่น ในเรื่องผ้าชาติพันธุ์ ไม้แกะสลัก ภูมิปัญญาท้องถิ่นกลุ่มศิลปินชุมชนหรือ สล่าพื้นบ้าน ที่สร้างสรรค์งานศิลปหัตถกรรม ที่มีความโดดเด่น เป็นอัตลักษณ์วิถี มีสถาปัตยกรรมอาคารบ้านเรือนในเขตเมืองเก่าที่เป็นอารยสถาปัตยกรรมที่ล้ำค่านอกจากนั้นยังมีความโดดเด่นเรื่องอาหาร ผลิตภัณฑ์ทางวัฒนธรรมผลไม้ตามฤดูกาลมรดกทางวัฒนธรรมวิถีวัฒนธรรมของกลุ่มชาติพันธุ์ ที่นำศึกษาเรียนรู้ และสามารถสร้างมูลค่าทางเศรษฐกิจเชิงสร้างสรรค์ได้อีกด้วยเช่นกัน

ดังนั้น เพื่อจูงใจให้เกิดการท่องเที่ยวในเมืองรองลดโอกาสการกระจุกตัวของนักท่องเที่ยวในหัวเมืองหลัก กระตุ้นเศรษฐกิจชุมชนให้มีความเข้มแข็งและมีความยั่งยืนตอบสนองนโยบายของรัฐบาลในการฟื้นฟูสร้างโอกาส สร้างอาชีพและรายได้ให้กับประชาชน กระตุ้นเศรษฐกิจฐานรากโดยนำทุนทางวัฒนธรรมมาพัฒนาต่อยอดเพื่อให้เกิดมูลค่าอย่างสร้างสรรค์ซึ่งสอดคล้องกับการพัฒนาสู่การเป็นระเบียบเศรษฐกิจพิเศษภาคเหนือ Creative Lanna ในพื้นที่จังหวัดเชียงใหม่ เชียงใหม่ ลำพูน ลำปาง เพื่อยกระดับพื้นที่ให้เป็นพื้นที่ลงทุนด้านการพัฒนาเป็นฐานเศรษฐกิจสร้างสรรค์หลักของประเทศที่ยั่งยืน โดยเป็นแหล่งผลิตสินค้าและบริการที่ต่อยอดจากฐานวัฒนธรรมล้านนาที่ทรงคุณค่า ผสมผสานภูมิปัญญาท้องถิ่นที่เป็นเอกลักษณ์ ร่วมกับการใช้นวัตกรรมและเทคโนโลยีสมัยใหม่ให้เป็นที่ยอมรับและได้รับการยอมรับในระดับสากลและสามารถเพิ่มมูลค่าเพิ่มได้อย่างต่อเนื่อง และสอดคล้องกับยุทธศาสตร์แผนพัฒนาภาคเหนือปี ๒๕๖๖- ๒๕๗๐ การพัฒนาการท่องเที่ยวและธุรกิจบริการอย่างต่อเนื่องให้มีคุณภาพสามารถสร้างมูลค่าเพิ่มอย่างยั่งยืนและกระจายประโยชน์อย่างทั่วถึงรวมทั้งต่อยอดการผลิตสินค้าและบริการ และสอดคล้องกับยุทธศาสตร์จังหวัดลำพูน เมืองแห่งการท่องเที่ยวเชิงวัฒนธรรมอัตลักษณ์วิถีและท่องเที่ยวเชิงสร้างสรรค์ เมืองแห่งอุตสาหกรรมหัตถอุตสาหกรรม และเศรษฐกิจสร้างสรรค์ สำนักงานวัฒนธรรมจังหวัดลำพูน จึงได้เสนอโครงการลำพูนเมืองวัฒนธรรมสร้างสรรค์ สู่อุตสาหกรรมสร้างสรรค์ เพื่อให้ลำพูนเป็นเมืองแห่งการท่องเที่ยวเชิงวัฒนธรรมอัตลักษณ์วิถี เชื่อมโยงการท่องเที่ยวรูปแบบใหม่บนฐานดิจิทัลให้เป็นเมืองเก่าที่ Smart เป็นเมืองจุดหมายปลายทางแห่งการท่องเที่ยว เกิดการสร้างงาน สร้างอาชีพ สร้างรายได้ กระตุ้นเศรษฐกิจฐานรากต่อไป

## ๒. วัตถุประสงค์

๑. เพื่อพัฒนาทุนทางวัฒนธรรมสร้างสรรค์ของจังหวัดลำพูน ให้เป็นที่รู้จักของนักท่องเที่ยว และรองรับกิจกรรมเชิงวัฒนธรรมสร้างสรรค์ของกลุ่มเด็กและเยาวชน ผู้ประกอบการ ศิลปิน และประชาชนในพื้นที่จังหวัดลำพูน และเตรียมความพร้อมขับเคลื่อนลำพูนสู่เมืองสร้างสรรค์

๒. เพื่อส่งเสริมอัตลักษณ์ ประเพณี และวัฒนธรรมท้องถิ่นและของกลุ่มชาติพันธุ์ ในจังหวัดลำพูนให้เป็นที่รู้จักของนักท่องเที่ยว

๓. เพื่อยกระดับ เผยแพร่ แลกเปลี่ยน และสืบสานส่งเสริมอัตลักษณ์ ประเพณี และวัฒนธรรมท้องถิ่น และชาติพันธุ์ในจังหวัดลำพูน

๔. เพื่อกระตุ้นและขับเคลื่อนเศรษฐกิจของจังหวัดลำพูน ด้วยการนำทุนทางวัฒนธรรมที่เป็นอัตลักษณ์ ประเพณี และวัฒนธรรมท้องถิ่นในพื้นที่จังหวัดลำพูน มาสร้างมูลค่าทางเศรษฐกิจเชิงสร้างสรรค์ สร้างรายได้ให้กับชุมชนท้องถิ่นและกลุ่มชาติพันธุ์

## ๓. กลุ่มเป้าหมาย

นักเรียน นักศึกษา ประชาชน ผู้พิการ/ผู้ด้อยโอกาส หน่วยงานภาครัฐ หน่วยงานเอกชน องค์กรปกครองส่วนท้องถิ่นผู้ประกอบการ เครือข่ายศิลปิน ภูมิปัญญาท้องถิ่น กลุ่มชาติพันธุ์ในพื้นที่จังหวัดลำพูน นักท่องเที่ยว

## ๔. คุณสมบัติของผู้ที่ยื่นเสนอราคา

๑. เป็นผู้มีความสามารถตามกฎหมาย

๒. ไม่เป็นบุคคลล้มละลาย

๓. ไม่อยู่ระหว่างเลิกกิจการ

๔. ไม่เป็นบุคคลซึ่งอยู่ระหว่างถูกระงับการยื่นข้อเสนอหรือทำสัญญากับหน่วยงานของรัฐไว้ชั่วคราว เนื่องจากเป็นผู้ที่ไม่ผ่านเกณฑ์การประเมินผลการปฏิบัติงานของผู้ประกอบการตามระเบียบที่รัฐมนตรีว่าการกระทรวงการคลังกำหนดตามที่ประกาศเผยแพร่ในระบบเครือข่ายสารสนเทศของกรมบัญชีกลาง

๕. ไม่เป็นบุคคลซึ่งถูกระงับชื่อไว้ในบัญชีรายชื่อผู้ทำงานและได้แจ้งเวียนชื่อให้เป็นผู้ทำงานของหน่วยงานของรัฐในระบบเครือข่ายสารสนเทศของกรมบัญชีกลาง ซึ่งรวมถึงนิติบุคคลที่ผู้ทำงานเป็นหุ้นส่วนผู้จัดการ กรรมการ ผู้จัดการ ผู้บริหาร ผู้มีอำนาจในการดำเนินงานในกิจการของนิติบุคคลนั้นด้วย

๖. มีคุณสมบัติและไม่มีลักษณะต้องห้ามตามที่คณะกรรมการนโยบายการจัดซื้อจัดจ้างและการบริหารพัสดุภาครัฐกำหนดในราชกิจจานุเบกษา

๗. เป็นนิติบุคคล ผู้มีอาชีพรับจ้างงานที่ประกวดราคาอิเล็กทรอนิกส์ดังกล่าว

๘. ไม่เป็นผู้มีผลประโยชน์ร่วมกันกับผู้ยื่นข้อเสนอรายอื่นที่เข้ายื่นข้อเสนอให้แก่จังหวัดลำพูน ณ วันประกาศประกวดราคาอิเล็กทรอนิกส์ หรือไม่เป็นผู้กระทำการอันเป็นการขัดขวางการแข่งขันอย่างเป็นธรรมในการประกวดราคาอิเล็กทรอนิกส์ครั้งนี้

๙. ไม่เป็นผู้ได้รับเอกสิทธิ์หรือความคุ้มกัน ซึ่งอาจปฏิเสธไม่ยอมขึ้นศาลไทย เว้นแต่ รัฐบาลของผู้ยื่นข้อเสนอได้มีคำสั่งให้สละเอกสิทธิ์และความคุ้มกันเช่นนั้น

๑๐. ผู้ยื่นข้อเสนอต้องลงทะเบียนในระบบจัดซื้อจัดจ้างภาครัฐด้วยอิเล็กทรอนิกส์ (Electronic Government Procurement : e - GP) ของกรมบัญชีกลาง

๑๑. ผู้ยื่นข้อเสนอซึ่งได้รับคัดเลือกเป็นคู่สัญญาต้องลงทะเบียนในระบบจัดซื้อจัดจ้างภาครัฐด้วยอิเล็กทรอนิกส์(Electronic Government Procurement : e- GP)ของกรมบัญชีกลางตามที่คณะกรรมการป.ป.ช. กำหนด

๑๒. ผู้ยื่นข้อเสนอต้องไม่อยู่ในฐานะเป็นผู้ไม่แสดงบัญชีรายรับรายจ่ายหรือแสดงบัญชีรายรับรายจ่ายไม่ถูกต้องครบถ้วนในสาระสำคัญ ตามที่คณะกรรมการ ป.ป.ช. กำหนด

๑๓. ผู้ยื่นข้อเสนอซึ่งได้รับคัดเลือกเป็นคู่สัญญาต้องรับและจ่ายเงินผ่านบัญชีธนาคารเว้นแต่การจ่ายเงินแต่ละครั้งซึ่งมีมูลค่าไม่เกินสามหมื่นบาทคู่สัญญาอาจจ่ายเป็นเงินสดก็ได้ตามที่คณะกรรมการป.ป.ช. กำหนด

๑๔. เป็นนิติบุคคลที่จดทะเบียนจัดตั้งตามกฎหมายไทย และมีอาชีพรับจ้างจัดกิจกรรมทางวัฒนธรรม โดยแสดงหนังสือรับรองการจดทะเบียนนิติบุคคลโดยมีประสบการณ์และมีผลงานในประเภทเดียวกันกับงานที่ประกวดราคาจ้าง ในวงเงินที่กฎหมายกำหนด และเป็นผลงานที่เป็นคู่สัญญาโดยตรงกับส่วนราชการ หน่วยงาน ตามกฎหมายว่าด้วยระเบียบบริหารราชการส่วนท้องถิ่น หน่วยงานอื่นซึ่งมีกฎหมายบัญญัติให้มีฐานะเป็นราชการบริหารส่วนท้องถิ่น รัฐวิสาหกิจ หรือหน่วยงานเอกชนที่จังหวัดเชื่อถือพร้อมแนบสำเนาหลักฐานประสบการณ์และผลงานดังกล่าว เพื่อประกอบการพิจารณาเพิ่มเติม

๑๕. ผู้ยื่นเสนอราคาต้องเป็นผู้มีคุณสมบัติและประสบการณ์ในการดำเนินงานด้านการจัดกิจกรรม EVENT และด้านการประชาสัมพันธ์รวมทั้งจะต้องมีรายละเอียดประกอบเสนอในวันยื่นข้อเสนอประกวดราคา ราคาทางระบบจัดซื้อจัดจ้างภาครัฐด้วยอิเล็กทรอนิกส์ (Electronic Government Procurement : e-PG) ดังนี้

๑๕.๑ ประวัติความเป็นมา

๑๕.๒ ผลการทำงานและประสบการณ์

๑๕.๓ รายชื่อประวัติการทำงานของทีมงาน

๑๖. จังหวัดลำพูนจะคัดเลือกผู้ยื่นเสนอที่มีคุณสมบัติครบถ้วนและเสนอรายละเอียดถูกต้องตามหลักเกณฑ์เงื่อนไขในเอกสารประกวดราคาจ้างด้วยวิธีประกวดราคาทางอิเล็กทรอนิกส์ (e-bidding)

## ๕. สถานที่ในการดำเนินกิจกรรม

๑) พื้นที่จังหวัดลำพูน

๒) พื้นที่ ๒ ภูมิภาค ได้แก่ ภาคเหนือ ภาคกลาง หรือภาคอื่นๆ

## ๖. ระยะเวลาดำเนินการ

ภายในระยะเวลา ๑๒๐ วัน หลังลงนามในสัญญา หรือตามที่จังหวัดลำพูนกำหนด

## ๗. งบประมาณ

วงเงินตามงบประมาณที่ได้รับจัดสรร จำนวน ๙,๕๐๐,๐๐๐ บาท (เก้าล้านห้าแสนบาทถ้วน) ตามโครงการพัฒนาทุนทางวัฒนธรรมลำพูน สู่มืองสร้างสรรค์งพัฒนาจังหวัดลำพูน ปีงบประมาณ พ.ศ. ๒๕๖๙

## ๘. วิธีการจ้างดำเนินงาน

ประกวดราคาอิเล็กทรอนิกส์ (e-bidding) ตามพระราชบัญญัติการจัดซื้อจัดจ้างและการบริหารพัสดุภาครัฐ พ.ศ.๒๕๖๐, ระเบียบกระทรวงการคลังว่าด้วยการจัดซื้อจัดจ้างและการบริหารพัสดุภาครัฐ พ.ศ.๒๕๖๐ และหนังสือคณะกรรมการวินิจฉัยปัญหาการจัดซื้อจัดจ้างและการบริหารพัสดุภาครัฐ ประจำปีงบประมาณ พ.ศ.๒๕๖๓

## ๙. รายละเอียดกิจกรรม

### กิจกรรมหลักที่ ๑ มหกรรมทุนทางวัฒนธรรมสร้างสรรค์ วงเงิน: ๓,๐๐๐,๐๐๐ บาท

จัดกิจกรรมมหกรรมทุนทางวัฒนธรรมสร้างสรรค์ ดังนี้

โดยการจัดมหกรรมทุนทางวัฒนธรรมสร้างสรรค์ ประกอบด้วย การดำเนินกิจกรรม ดังนี้

๑) กิจกรรมเวทีเสวนาสร้างการรับรู้ expert meeting ของผู้รู้และนักวิชาการที่เกี่ยวข้อง จำนวน ๓๐ คน จำนวน ๑ วัน เพื่อสร้างการรับรู้ในการขับเคลื่อนลำพูนสู่มืองสร้างสรรค์ และสรุปผลประเด็นสาขาเมืองสร้างสรรค์ของจังหวัดลำพูน

๒) กิจกรรมเวทีรับฟังความคิดเห็นเครือข่ายทุนทางวัฒนธรรม เพื่อขับเคลื่อนลำพูนสู่เมืองสร้างสรรค์ ในระดับอำเภอ ๘ อำเภอ จำนวน ๘ ครั้ง และในระดับจังหวัด จำนวน ๒ ครั้ง เพื่อสรุปผลประเด็นสาขาเมืองสร้างสรรค์ของจังหวัดลำพูน

๓) กิจกรรมการศึกษาดูงานเมืองสร้างสรรค์ของ UNESCO ในประเทศไทย จำนวน ๒ แห่ง ของแกนนำภาคประชาสังคม หน่วยงาน องค์กรที่เกี่ยวข้องกับการเคลื่อนลำพูนสู่เมืองสร้างสรรค์ เพื่อเตรียมการขับเคลื่อนฯ และสรุปผลประเด็นสาขาเมืองสร้างสรรค์ของลำพูน ที่จะส่งพิจารณาเป็นเมืองสร้างสรรค์ของ UNESCO

๔) จัดกิจกรรมมหกรรมทุนทางวัฒนธรรมสร้างสรรค์ จังหวัดลำพูน จำนวน ๔ อาทิตย์ๆ ละ ๒ วัน เพื่อเป็นกิจกรรมสร้างการรับรู้และขับเคลื่อนในประเด็นที่เกี่ยวข้องกับสาขาเมืองสร้างสรรค์ของจังหวัดลำพูน ที่ผ่านการรับฟังความคิดเห็นของทุกภาคส่วน มีกลุ่มเป้าหมายเป็นเครือข่ายเด็กและเยาวชน เครือข่ายผู้ประกอบการอาหาร/สินค้า/ผลิตภัณฑ์ทางวัฒนธรรม และเครือข่ายศิลปิน ของจังหวัดลำพูน โดยในแต่ละอาทิตย์ กำหนด Theme ของงานเป็นประเด็นที่เกี่ยวข้องกับสาขาเมืองสร้างสรรค์ของจังหวัดลำพูนที่ผ่านการรับฟังความคิดเห็นของทุกภาคส่วน และ Theme ๕F+ พลัส ของจังหวัดลำพูน ในลักษณะย้อนยุคหรือร่วมสมัย ได้แก่

๑. (Week ๑) ผ้าไทยและการออกแบบแฟชั่น (Fashion)
๒. (Week ๒) ดนตรี เทศกาลและประเพณี (Music & Festival)
๓. (Week ๓) ศิลปะการต่อสู้และป้องกันตัว (Fighting)
๔. (Week ๔) อาหารและภาพยนตร์ (Food & Flm)

๕) จัดกิจกรรม Art for all ขับเคลื่อนงานศิลปะลำพูน สู่เมืองสร้างสรรค์ เพื่อเป็นกิจกรรมสร้างการรับรู้และขับเคลื่อนในประเด็นที่เกี่ยวข้องกับสาขาเมืองสร้างสรรค์ของจังหวัดลำพูน ผ่านงานศิลปะ จำนวน ๑ ครั้ง มีกลุ่มเป้าหมายเป็นเครือข่ายเด็กและเยาวชน เครือข่ายศิลปิน และผู้พิการ/ผู้ด้อยโอกาส ในพื้นที่จังหวัดลำพูน

**กิจกรรมหลัก ๒)กิจกรรมยกระดับประเพณี อัตลักษณ์วิถีล้านนาและชาติพันธุ์จังหวัดลำพูน ๘ อำเภอ และ ๕ กลุ่มชาติพันธุ์เป็นปฏิทินส่งเสริมการท่องเที่ยวและสืบสานประเพณี ตลอดทั้งปีวงเงิน : ๔,๐๐๐,๐๐๐ บาท (จำนวน ๘ ประเพณีๆ ละ ๕๐๐,๐๐๐ บาท)**

จัดกิจกรรมยกระดับประเพณี อัตลักษณ์วิถีล้านนาและชาติพันธุ์จังหวัดลำพูนในพื้นที่ ๘ อำเภอของจังหวัดลำพูน จำนวน ๘ ประเพณีๆ ละ ๕๐๐,๐๐๐ บาท (ห้าแสนบาทถ้วน) เป็นปฏิทินส่งเสริมการท่องเที่ยวและสืบสานประเพณี ตลอดทั้งปีในแต่ละประเพณี มีการดำเนินการ ดังนี้

- ๑) จัดกิจกรรมยกระดับและส่งเสริมประเพณีที่สำคัญของท้องถิ่นหรือกลุ่มชาติพันธุ์ ในพื้นที่อำเภอ เพื่อเป็นปฏิทินส่งเสริมการท่องเที่ยวเทศกาลงานประเพณี ตลอดทั้งปี รวมจำนวน ๘ ประเพณี
- ๒) จัดทำวีดิทัศน์องค์ความรู้และภาพยนตร์สั้น ประเพณีท้องถิ่นที่สำคัญของจังหวัดลำพูน รวมจำนวน ๘ ชุด
- ๓) จัดทำเนื้อหาประชาสัมพันธ์ประเพณี ๘ อำเภอ (Content Creator) บนสื่อออนไลน์ อย่างน้อย ๒ ช่องทาง

**กิจกรรมหลัก ๓)กิจกรรมมหกรรมชาติพันธุ์ลำพูนสัญจร วงเงิน : ๒,๕๐๐,๐๐๐ บาท**

จัดกิจกรรมมหกรรมชาติพันธุ์ลำพูนสัญจร ในลักษณะ Road Show จำนวน ๔ ครั้ง ณ ห้างสรรพสินค้าในพื้นที่ภาคเหนือ ภาคกลาง ภาคใต้ และภาคตะวันออกเฉียงเหนือดังนี้

- ๑) การออกแบบแนวคิดการจัดงาน และแผนผัง รวมถึงกำหนดการจัดงาน
- ๒) การประชาสัมพันธ์และแถลงข่าว
- ๓) การจัดตกแต่งสถานที่ เวทีกลาง และติดตั้งระบบแสง สี เสียง และระบบไฟฟ้า และจัดพิธีเปิดงาน

๔) กิจกรรม นิทรรศการอัตลักษณ์และประเพณีวัฒนธรรมท้องถิ่นกลุ่มชาติพันธุ์ นิทรรศการผ้าเมืองลำพูน การสาธิตภูมิปัญญาทางวัฒนธรรม และการจำหน่ายอาหารและผลิตภัณฑ์ทางวัฒนธรรมของกลุ่มชาติพันธุ์ในพื้นที่ จังหวัดลำพูน

๕) กิจกรรมการแสดงทางศิลปะและวัฒนธรรม กิจกรรมจัดแสดงมหรพรมผ้าชาติพันธุ์

๖) กิจกรรมการประกวดหนุ่มสาวชาติพันธุ์

๗) กิจกรรมเสวนากลุ่มชาติพันธุ์

## ๑๐. ขอบเขตการดำเนินงาน

### กิจกรรมหลักที่ ๑: มหกรรมทุนทางวัฒนธรรมสร้างสรรค์

ให้ผู้รับจ้างจัดมหกรรมทุนทางวัฒนธรรมสร้างสรรค์ ประกอบด้วยการดำเนินกิจกรรม ดังนี้

๑. กิจกรรมเวทีเสวนาสร้างการรับรู้ expert meeting ของผู้รู้และนักวิชาการที่เกี่ยวข้อง ในการขับเคลื่อนลำพูนสู่เมืองสร้างสรรค์ ดังนี้

๑) ออกแบบรูปแบบของงาน (Theme) และนำเสนอแนวความคิด (Concept) ของการจัดกิจกรรม โดยให้สื่อถึงกิจกรรมเวทีเสวนาสร้างการรับรู้ expert meeting ของผู้รู้และนักวิชาการที่เกี่ยวข้อง ในการขับเคลื่อนลำพูน สู่เมืองสร้างสรรค์ รวมทั้งนำเสนอแผนบริหารจัดการจัดงาน ตลอดจนกิจกรรมที่เกี่ยวข้อง ต่อผู้ว่าจ้างพิจารณาให้ความเห็นชอบ

๒) จัดหาสถานที่ ที่เหมาะสมสำหรับจัดกิจกรรมเวทีเสวนาสร้างการรับรู้ expert meeting ของผู้รู้และนักวิชาการที่เกี่ยวข้อง ในการขับเคลื่อนลำพูนสู่เมืองสร้างสรรค์ จำนวน ๑ ครั้ง ๑ วัน

๓) ประสานเชิญผู้รู้และนักวิชาการที่เกี่ยวข้อง ในการขับเคลื่อนลำพูนสู่เมืองสร้างสรรค์ เข้าร่วมกิจกรรมฯ รวมจำนวนไม่น้อยกว่า ๓๐ คน

๔) จัดให้มีอาหารว่างและเครื่องดื่ม สำหรับผู้เข้าร่วมประชุม จำนวนไม่น้อยกว่า ๓๐ ชุด

๕) จัดเตรียมเอกสาร หรือข้อมูลที่เกี่ยวข้องกับการจัดกิจกรรมฯ ตลอดจนอุปกรณ์เครื่องเสียง โสตทัศนูปกรณ์ในดำเนินกิจกรรม อย่างครบถ้วน

๖) จัดทำรายงานสรุปผลการดำเนินกิจกรรมเวทีเสวนาสร้างการรับรู้ expert meeting ของผู้รู้และนักวิชาการที่เกี่ยวข้อง ในการขับเคลื่อนลำพูนสู่เมืองสร้างสรรค์ในรูปแบบสรุปผลการดำเนินงานสรุปผล ที่มีเนื้อหาของประเด็นสาขาเมืองสร้างสรรค์ของจังหวัดลำพูน ที่ผ่านการดำเนินกิจกรรมเวทีเสวนาฯ ครั้งนี้ อย่างน้อย ๓ เล่ม พร้อมจัดทำไฟล์ข้อมูลดังกล่าว ในรูปแบบ Word และ PDF บันทึกใน Flash Drive ตอนส่งมอบงานจ้าง

### **๒. กิจกรรมเวทีรับฟังความคิดเห็นเครือข่ายทุนทางวัฒนธรรม เพื่อขับเคลื่อนลำพูนสู่เมืองสร้างสรรค์**

ให้ผู้รับจ้างจัดกิจกรรมฯ ในระดับอำเภอ ๘ อำเภอ จำนวน ๘ ครั้ง และในระดับจังหวัด จำนวน ๒ ครั้ง ดังนี้

๑) ออกแบบรูปแบบของงาน (Theme) และนำเสนอแนวความคิด (Concept) ของการจัดกิจกรรมเวทีรับฟังความคิดเห็นเครือข่ายทุนทางวัฒนธรรม เพื่อขับเคลื่อนลำพูนสู่เมืองสร้างสรรค์ รวมทั้งนำเสนอแผนบริหารจัดการจัดงาน ตลอดจนกิจกรรมที่เกี่ยวข้อง ต่อผู้ว่าจ้างพิจารณาให้ความเห็นชอบ

๒) จัดหาสถานที่ ที่เหมาะสมสำหรับกิจกรรมเวทีรับฟังความคิดเห็นเครือข่ายทุนทางวัฒนธรรม เพื่อขับเคลื่อนลำพูนสู่เมืองสร้างสรรค์ ในระดับอำเภอ ๘ อำเภอ จำนวน ๘ ครั้ง และประสานเชิญหน่วยงาน องค์กร และเครือข่ายทุนทางวัฒนธรรมที่เกี่ยวข้อง ในพื้นที่อำเภอ ในแต่ละพื้นที่ที่จัดกิจกรรม เข้าร่วมกิจกรรมฯ รวมจำนวนไม่น้อยกว่า ๕๐ คน พร้อมจัดให้มีอาหารว่างและเครื่องดื่มสำหรับผู้เข้าร่วมประชุม จำนวนไม่น้อยกว่า ๕๐ ชุด และ

จัดเตรียมเอกสาร หรือข้อมูลที่เกี่ยวข้องกับการจัดกิจกรรมฯ ตลอดจนอุปกรณ์เครื่องเสียง โสตทัศนอุปกรณ์ในดำเนินกิจกรรม อย่างครบถ้วน

๓) จัดหาสถานที่ ที่เหมาะสมสำหรับกิจกรรมเวทีรับฟังความคิดเห็นเครือข่ายทุนทางวัฒนธรรม เพื่อขับเคลื่อนลำพูนสู่เมืองสร้างสรรค์ ในระดับจังหวัด จำนวน ๒ ครั้ง และในแต่ละครั้ง ให้ประสานเชิญหน่วยงานองค์กร และเครือข่ายทุนทางวัฒนธรรมที่เกี่ยวข้อง เข้าร่วมกิจกรรมฯ รวมจำนวนไม่น้อยกว่า ๕๐ คน พร้อมจัดให้มีอาหารว่างและเครื่องดื่ม สำหรับผู้เข้าร่วมประชุม ในแต่ละครั้ง จำนวนไม่น้อยกว่า ๕๐ ชุด และจัดเตรียมเอกสาร หรือข้อมูลที่เกี่ยวข้องกับการจัดกิจกรรมฯ ตลอดจนอุปกรณ์เครื่องเสียง โสตทัศนอุปกรณ์ ในดำเนินกิจกรรม ในแต่ละครั้ง อย่างครบถ้วน

๔) จัดทำสรุปผลการจัดกิจกรรมเวทีรับฟังความคิดเห็นเครือข่ายทุนทางวัฒนธรรม เพื่อขับเคลื่อนลำพูนสู่เมืองสร้างสรรค์ ในรูปแบบรูปเล่มรายงานสรุปผล เนื้อหาเป็นข้อมูลประเด็นการรับฟังความคิดเห็นของเครือข่ายทุนทางวัฒนธรรมที่เกี่ยวข้อง ในแต่ละพื้นที่อำเภอ และในระดับจังหวัด ที่เหมาะสมและครบถ้วน ตามที่ผู้ว่าจ้างเห็นสมควร จำนวน ๕ เล่ม พร้อมจัดทำไฟล์ข้อมูลดังกล่าว ในรูปแบบ Word และ PDF บันทึกใน Flash Drive ตอนส่งมอบงานจ้าง

### ๓. กิจกรรมการศึกษาดูงานเมืองสร้างสรรค์ของ UNESCO ในประเทศไทย

ให้ผู้รับจ้างจัดกิจกรรมการศึกษาดูงานเมืองสร้างสรรค์ของ UNESCO ในประเทศไทย อย่างน้อยจำนวน ๒ แห่ง ดังนี้

๑) ประสานเชิญแกนนำภาคประชาสังคม หน่วยงาน องค์กรที่เกี่ยวข้องกับการเคลื่อนลำพูนสู่เมืองสร้างสรรค์ เพื่อเตรียมการขับเคลื่อนฯ เข้าร่วมกิจกรรม รวมจำนวนอย่างน้อย ๓๐ คน เข้าร่วมกิจกรรมฯ

๒) จัดให้มีรถตู้/รถบัส หรือพาหนะอื่นที่เหมาะสม ที่สามารถรองรับผู้เข้าร่วมกิจกรรมฯ ในการเดินทางไปศึกษาดูงานยังเมืองสร้างสรรค์ ทั้ง ๒ แห่ง พร้อมรับผิดชอบค่าใช้จ่ายที่เกี่ยวข้องทั้งหมด

๓) ให้ผู้รับจ้างรับผิดชอบค่าใช้จ่ายที่เกี่ยวข้องกับการดำเนินกิจกรรมทั้งหมด เช่น ค่าที่พัก ค่าอาหาร และค่าใช้จ่ายอื่นที่เกี่ยวข้อง

๔) จัดให้มีการประชุมกลุ่มผู้ศึกษาดูงานฯ เพื่อสรุปผลประเด็นสาขาเมืองสร้างสรรค์ของลำพูน ที่จะส่งพิจารณาเป็นเมืองสร้างสรรค์ของ UNESCO พร้อมจัดทำรายงานสรุปผลการประชุมฯ จำนวน ๑ ชุด พร้อมจัดทำไฟล์ข้อมูลดังกล่าว ในรูปแบบ Word และ PDF บันทึกใน Flash Drive ตอนส่งมอบงานจ้าง

### ๔. กิจกรรมมหกรรมทุนทางวัฒนธรรมสร้างสรรค์ จังหวัดลำพูนผู้รับจ้างต้องดำเนินการ ดังนี้

#### ๔.๑ ประชาสัมพันธ์กิจกรรมมหกรรมทุนทางวัฒนธรรมสร้างสรรค์ จังหวัดลำพูน

๑) ออกแบบ และจัดทำป้ายประชาสัมพันธ์ ขนาดไม่น้อยกว่า ๓x๔ เมตร จำนวนไม่น้อยกว่า ๒ ป้าย พร้อมติดตั้งในเขตชุมชน หรือเส้นทางที่มีการจราจรหนาแน่น พร้อมรื้อถอน

๒) ออกแบบจัดทำป้ายประชาสัมพันธ์ขนาดไม่น้อยกว่า ๑.๒x๒.๔ เมตร จำนวนไม่น้อยกว่า ๓๐ ป้ายติดตั้ง เส้นทางไปสถานที่จัดงานและติดตั้งบริเวณ สถานที่จัดงานอย่างเหมาะสมพร้อมรื้อถอน

๓) จัดทำสปอตวิทยุความยาวไม่น้อยกว่า ๓๐ วินาที พร้อมเผยแพร่ประชาสัมพันธ์ผ่านสถานีวิทยุกระจายเสียงในจังหวัดลำพูน จำนวนไม่น้อยกว่า ๒ สถานี ก่อนการจัดงานและระหว่างการจัดงาน รวมไม่น้อยกว่า ๖๐ ครั้ง

๔) จัดให้มีรถแห่ประชาสัมพันธ์ จำนวนไม่น้อยกว่า ๒ คัน โดยวิ่งประชาสัมพันธ์ในเขตชุมชน ในอำเภอเมือง จังหวัดลำพูน ไม่น้อยกว่า ๑ วัน ก่อนการจัดงาน และระหว่างการจัดงาน ๑ วัน

๕) ออกแบบ Banner ประชาสัมพันธ์ผ่านสื่อออนไลน์ อาทิ Facebook Website ต่างๆ ที่เกี่ยวข้องและเหมาะสมจำนวนไม่น้อยกว่า ๓๐ ช่องทาง

#### ๔.๒ จัดกิจกรรมมหกรรมทุนทางวัฒนธรรมสร้างสรรค์ จังหวัดลำพูน

จัดกิจกรรมมหกรรมทุนทางวัฒนธรรมสร้างสรรค์ จังหวัดลำพูน เพื่อเป็นกิจกรรมสร้างการรับรู้ และขับเคลื่อนในประเด็นที่เกี่ยวข้องกับสาขาเมืองสร้างสรรค์ของจังหวัดลำพูนที่ผ่านการรับฟังความคิดเห็นของทุกภาคส่วน ในพื้นที่จังหวัดลำพูน โดยได้รับความเห็นชอบจากสำนักงานวัฒนธรรมจังหวัดลำพูน โดยจำหน่ายสินค้าทางวัฒนธรรม สินค้าพื้นเมือง ผักและผลไม้ตามฤดูกาล อาหารและขนมพื้นเมือง, สาธิตและจัดจำหน่ายผลิตภัณฑ์ทางวัฒนธรรม ภูมิปัญญาท้องถิ่นและชาติพันธุ์, การแสดงศิลปวัฒนธรรม หัตถกรรมสร้างสรรค์ (งานคราฟต์) การละเล่นพื้นบ้าน จำนวน ๔ ครั้งๆละ ๒ วัน มีกลุ่มเป้าหมายเป็นเครือข่ายเด็กและเยาวชน เครือข่ายผู้ประกอบการสินค้าทางวัฒนธรรมและเครือข่ายผู้ประกอบการผลิตภัณฑ์ผ้าของจังหวัดลำพูน โดยในแต่ละอาทิตย์ กำหนด Theme ของงานเป็นประเด็นที่เกี่ยวข้องกับสาขาเมืองสร้างสรรค์ของจังหวัดลำพูนที่ผ่านการรับฟังความคิดเห็นของทุกภาคส่วน และ Theme ของงานในลักษณะย้อนยุคหรือร่วมสมัย เป็น ๕F+ พลัส ของจังหวัดลำพูน ได้แก่ (Week ๑) ผ้าไทยและการออกแบบแฟชั่น (Fashion) (Week ๒) ดนตรี เทศกาลและประเพณี (Music & Festival) (Week ๓) ศิลปะการต่อสู้และป้องกันตัว (Fighting) และ (Week ๔) อาหารและภาพยนตร์ (Food & Flm) โดยวัน เวลา สถานที่จัดกิจกรรม ต้องได้รับความเห็นชอบจากสำนักงานวัฒนธรรมจังหวัดลำพูนก่อนดำเนินการและมีการดำเนินการ ดังนี้

๑) ออกแบบแนวคิดรูปแบบการจัดงาน (Theme) และออกแบบผังพื้นที่การจัดงานโดยกำหนดโซนค้นหาแสดงและจำหน่ายสินค้า และกิจกรรมต่างๆ ที่เกี่ยวข้องอย่างเหมาะสม

๒) จัดให้มีเต้นท์ หรือหลังคา หรือร่ม และพื้นที่ อย่างเหมาะสมสำหรับผู้ประกอบการในการจำหน่ายสินค้าทางวัฒนธรรม สินค้าพื้นเมือง ผักและผลไม้ตามฤดูกาล อาหารและขนมพื้นเมือง, การสาธิตและจัดจำหน่ายผลิตภัณฑ์ทางวัฒนธรรม ภูมิปัญญาท้องถิ่นและชาติพันธุ์, ไม่น้อยกว่า ๔๐ ราย อุปกรณ์ที่จำเป็น อาทิ โต๊ะในขนาดที่เหมาะสม อย่างน้อยรายละ ๑ ตัว พร้อมเก้าอี้ จำนวน ๒ ตัว, ป้ายชื่อร้านภาษาไทย จำนวน ๑ ป้าย, บัตรป้ายชื่อผู้ประกอบการที่ร่วมแสดงสินค้าภายในงาน คนละ ๑ ใบ, อุปกรณ์อำนวยความสะดวกอื่นๆ ตามความเหมาะสม

๓) ประสานผู้ประกอบการ เข้าร่วมจัดแสดงและจำหน่ายสินค้าภายในงาน จำนวนไม่น้อยกว่า ๔๐ ราย ทั้งนี้ต้องได้รับความเห็นชอบจากผู้ว่าจ้างก่อนดำเนินการ

๔) ออกแบบ และจัดทำป้ายเข้างาน หรือซุ้มเข้างานในขนาดที่เหมาะสม จำนวน ๑ ป้าย/ซุ้ม พร้อมชื่องานและโลโก้งาน และโลโก้หน่วยงานที่เกี่ยวข้อง พร้อมตกแต่งให้สวยงามเหมาะสมกับTheme การจัดงาน

๕) จัดให้มีเวที ขนาดที่เหมาะสมพร้อม ฉากเวที/ Back Drop พร้อมระบบเครื่องเสียง และอุปกรณ์ที่เกี่ยวข้อง และรูปแบบเหมาะสมกับพื้นที่และกิจกรรมฯ

๖) จัดให้มีพิธีกรมีความสามารถดำเนินรายการตลอดการจัดงาน จำนวนไม่น้อยกว่า ๑ คน

๗) จัดให้มีการแสดงศิลปวัฒนธรรม ดนตรีร่วมสมัย เพื่อสร้างบรรยากาศภายในงานวันละ๒ ช่วงเวลารวมไม่น้อยกว่า ๒ ชั่วโมง

๘) จัดให้มีการสาธิตผลิตภัณฑ์ทางวัฒนธรรม อย่างน้อย ๔ รายการ/ครั้ง พร้อมรับมิดชอบค่าใช้จ่ายต่างๆที่เกี่ยวข้องกับการจัดแสดงและสาธิต อย่างเหมาะสม

๙) จัดให้มีพื้นที่ลานกิจกรรมเชิงวัฒนธรรมสร้างสรรค์ หรือการแสดงเชิงสร้างสรรค์ หรือลานปล่อยของ ของเครือข่ายเด็กและเยาวชนในพื้นที่จังหวัดลำพูน และประสานเชิญเครือข่ายเด็กและเยาวชนในพื้นที่จังหวัดลำพูน หรือเครือข่ายอื่นที่เกี่ยวข้อง มาทำกิจกรรมในพื้นที่ อย่างน้อย ๑๐ รายการ/ครั้ง

๑๐) จัดพิธีเปิดกิจกรรม จำนวน ๑ ครั้ง

๑๐.๑ จัดทำคำกล่าวรายงาน และคำกล่าวเปิดงาน

๑๐.๒ จัดให้มีโปสเตอร์พร้อมตกแต่งให้เหมาะสมจำนวน ๒ ชุด(ประธาน ๑ ชุด/ผู้กล่าวรายงาน ๑ ชุด)

๑๐.๓ จัดให้มีการแสดงในพิธีเปิด จำนวนไม่น้อยกว่า ๑ ชุดการแสดง



๑๐.๔ จัดให้มีพิธีกร ๒ คน

๑๐.๕ จัดให้มีอาหารว่างและเครื่องดื่มไว้บริการสำหรับประธาน แขกผู้มีเกียรติอย่างน้อย ๕ ชุด และสื่อมวลชน ผู้เข้าร่วมงานพิธีเปิดจำนวนไม่น้อยกว่า ๕๕ ชุด

๑๐.๖ จัดหาของที่ระลึกสำหรับประธานในพิธีเปิดงาน จำนวนไม่น้อยกว่า ๑ ชุด

๑๐.๗ จัดหาชุดรับแขกพร้อมโต๊ะกลางสำหรับประธานในพิธีเปิดงานและแขกผู้มีเกียรติ จำนวนไม่น้อยกว่า ๑๐ ที่นั่ง

๑๐.๘ จัดหาเก้าอี้สำหรับผู้เข้าร่วมพิธีเปิด จำนวนไม่น้อยกว่า ๕๐ ที่นั่ง

๑๐.๙ จัดเชิญสื่อมวลชนเพื่อเข้าร่วมพิธีเปิดและออกข่าวประชาสัมพันธ์การจัดงาน

อย่างน้อย ๕ สื่อ

๑๐.๑๐ จัดให้มีโต๊ะลงทะเบียนพร้อมเจ้าหน้าที่ให้การต้อนรับ ประธานงาน อำนวยความสะดวกและการลงทะเบียนผู้เข้าร่วมพิธีเปิด ไม่น้อยกว่า ๒ คน และจัดเจ้าหน้าที่อำนวยความสะดวก ประธานงานนำผู้ร่วมงานไปจุดเทียน จำนวนไม่น้อยกว่า ๒ คน พร้อมจัดทำป้ายที่นั้งสำหรับหัวหน้าส่วนราชการ และผังที่นั้งของหัวหน้าส่วนราชการ

๑๐.๑๑ จัดให้มีการบันทึกวีดิโอและภาพนิ่ง และให้มีการถ่ายทอดสดผ่านสื่อสังคมออนไลน์ ในช่วงเวลาการจัดงาน

๑๑) จัดทำแบบสำรวจจัดเก็บข้อมูล และสรุปผลการดำเนินงาน

๑๑.๑ จัดเก็บยอดจำหน่ายสินค้า (ยอดขาย/ยอดคำสั่งซื้อ) เป็นรายวันจากผู้ประกอบการที่เข้าร่วมงานทุกรายตลอดการจัดงาน พร้อมจัดทำรายงานสรุป

๑๑.๒ ประเมินความพึงพอใจของผู้ประกอบการที่เข้าร่วมงานทุกราย พร้อมสรุปวิเคราะห์และประมวลผล

๑๑.๓ ประเมินความพึงพอใจของผู้ชมงานจำนวนไม่น้อยกว่า ๒๐๐ ชุด ตลอดการจัดกิจกรรม พร้อมทำรายงานสรุปประเมินความพึงพอใจและความคิดเห็นของผู้ร่วมชมงาน และข้อเสนอแนะเพื่อปรับปรุงการดำเนินงานในโอกาสต่อไป

๑๒) การบริหารจัดการอื่นๆ

๑๒.๑ จัดให้มีเจ้าหน้าที่สำหรับอำนวยความสะดวกการติดต่อประสานงานระหว่าง การเตรียมงานและการจัดงาน อย่างน้อย ๒ คน

๑๒.๒ จัดให้มีเจ้าหน้าที่อำนวยความสะดวกที่จุดตรวจระหว่างการจัดงานอย่างน้อย ๒ คน

๑๒.๓ รับผิดชอบค่าใช้จ่าย อาทิ ค่าไฟฟ้า ค่าขยะมูลฝอย การติดตั้ง การขนย้ายวัสดุอุปกรณ์ ค่าอำนวยความสะดวกอื่นๆ ที่เกี่ยวข้องตลอดการดำเนินงานของกิจกรรมและค่าบริหารจัดการโครงการของสำนักงานวัฒนธรรมจังหวัดลำพูน อาทิ ค่าวัสดุสำนักงาน ค่าเบี้ยเลี้ยงตามระเบียบของทางราชการ

## ๕. จัดกิจกรรม Art for all ขับเคลื่อนงานศิลปะลำพูน สู่มืองสร้างสรรค์

จัดกิจกรรม Art for all ขับเคลื่อนงานศิลปะลำพูน สู่มืองสร้างสรรค์ เพื่อเป็นกิจกรรมสร้างการรับรู้และขับเคลื่อนในประเด็นที่เกี่ยวข้องกับสาขาเมืองสร้างสรรค์ของจังหวัดลำพูน ผ่านงานศิลปะ จำนวน ๑ ครั้ง ระยะเวลา ๒ วัน มีกลุ่มเป้าหมายเป็นเครือข่ายเด็กและเยาวชน เครือข่ายศิลปิน และผู้พิการ/ผู้ด้อยโอกาส ในพื้นที่จังหวัดลำพูน จำนวน ๑ ครั้ง ระยะเวลา ๒ วัน โดยวัน เวลา สถานที่จัดกิจกรรม ต้องได้รับความเห็นชอบจากสำนักงานวัฒนธรรมจังหวัดลำพูนก่อนดำเนินการ และมีการดำเนินการ ดังนี้

๑) ออกแบบแนวคิดรูปแบบการจัดงาน (Theme) และออกแบบผังพื้นที่การจัดงานโดยกำหนดโซนควาแสดงและสาธิตงานศิลปะ และกิจกรรมต่างๆ ที่เกี่ยวข้องอย่างเหมาะสม

๒) จัดให้มีเด็นท์ หรือหลังคา หรือร่ม และพื้นที่ อย่างเหมาะสมสำหรับศิลปิน/เครือข่ายที่เกี่ยวข้อง ในการแสดง สาธิต และจำหน่ายงานศิลปะ ไม่น้อยกว่า ๓๐ ราย อุปกรณ์ที่จำเป็น อาทิ โต๊ะในขนาดที่เหมาะสม อย่างน้อยรายละ ๑ ตัว พร้อมเก้าอี้ จำนวน ๒ ตัว, ป้ายชื่อศิลปะ/ร้านค้างานศิลปะ จำนวน ๑ ป้าย, บัตรป้ายชื่อศิลปิน/เครือข่ายที่เกี่ยวข้อง ร่วมกิจกรรมภายในงาน คนละ ๑ ใบ, อุปกรณ์อำนวยความสะดวกอื่นๆ ตามความเหมาะสม

๓) ประสานศิลปินเครือข่ายเด็กและเยาวชนผู้พิการ/ผู้ด้อยโอกาส และเครือข่ายที่เกี่ยวข้อง เข้าร่วมจัดแสดง สาธิต และจำหน่ายงานศิลปะภายในงาน จำนวนไม่น้อยกว่า ๓๐ ราย ทั้งนี้ต้องได้รับความเห็นชอบจากผู้ว่าจ้าง ก่อนดำเนินการ

๔) ออกแบบ และจัดทำป้ายชี้งาน หรือซุ้มชี้งานในขนาดที่เหมาะสม จำนวน ๑ ป้าย/ซุ้ม พร้อมชื่อ งานและโลโก้งาน และโลโก้หน่วยงานที่เกี่ยวข้อง พร้อมตกแต่งให้สวยงามเหมาะสมกับTheme การจัดงาน

๕) จัดให้มีเวที ขนาดที่เหมาะสมพร้อม ฉากเวที/ Back Drop พร้อมระบบเครื่องเสียง และอุปกรณ์ที่เกี่ยวข้อง และรูปแบบเหมาะสมกับพื้นที่และกิจกรรมฯ

๖) จัดให้มีพิธีกรมีความสามารถดำเนินรายการตลอดการจัดงาน จำนวนไม่น้อยกว่า ๑ คน

๗) จัดให้มีการสาธิตงานศิลปะ (วาดภาพ, งานปั้น, แกะสลัก, งานฝีมือ) ของเครือข่ายที่เกี่ยวข้อง อย่างน้อย ๔ รายการ/ครั้ง พร้อมรับผิดชอบค่าใช้จ่ายต่างๆที่เกี่ยวข้องกับการจัดแสดงและสาธิต อย่างเหมาะสม

๘) จัดให้มีพื้นที่ลานศิลปะ Art for allสำหรับทดลองปฏิบัติ/Work Shop งานศิลปะ ของเด็กและเยาวชนผู้พิการ/ผู้ด้อยโอกาส และประชาชนในพื้นที่จังหวัดลำพูน และประสานเชิญศิลปินในพื้นที่จังหวัดลำพูน หรือเครือข่ายอื่นที่เกี่ยวข้อง มาเป็นวิทยากรในการทดลองปฏิบัติ/Work Shop งานศิลปะ อย่างน้อย ๒คน/วัน

๙) จัดพิธีเปิดกิจกรรม จำนวน ๑ ครั้ง

๙.๑ จัดทำคำกล่าวรายงาน และคำกล่าวเปิดงาน

๙.๒ จัดให้มีโพเดียมพร้อมตกแต่งให้เหมาะสมจำนวน ๒ ชุด(ประธาน ๑ ชุด/ผู้กล่าวรายงาน ๑ ชุด)

๙.๓ จัดให้มีการแสดงในพิธีเปิด จำนวนไม่น้อยกว่า ๑ ชุดการแสดง

๙.๔ จัดให้มีพิธีกร ๒ คน

๙.๕ จัดให้มีอาหารว่างและเครื่องดื่มไว้บริการสำหรับประธาน แขกผู้มีเกียรติ อย่างน้อย ๕ ชุด และสื่อมวลชน ผู้เข้าร่วมงานพิธีเปิดจำนวนไม่น้อยกว่า ๕๕ ชุด

๙.๖ จัดหาของที่ระลึกสำหรับประธานในพิธีเปิดงาน จำนวนไม่น้อยกว่า ๑ ชุด

๙.๗ จัดหาชุดรับแขกพร้อมโต๊ะกลางสำหรับประธานในพิธีเปิดงานและแขกผู้มีเกียรติ

จำนวนไม่น้อยกว่า ๑๐ ที่นั่ง

๙.๘ จัดหาเก้าอี้สำหรับผู้เข้าร่วมพิธีเปิด จำนวนไม่น้อยกว่า ๕๐ ที่นั่ง

๙.๙ จัดเชิญสื่อมวลชนเพื่อเข้าร่วมพิธีเปิดและออกข่าวประชาสัมพันธ์การจัดงาน อย่างน้อย ๕ สื่อ

๙.๑๐ จัดให้มีโต๊ะลงทะเบียนพร้อมเจ้าหน้าที่ให้การต้อนรับ ประสานงาน อำนวยความสะดวกและการลงทะเบียนผู้เข้าร่วมพิธีเปิด ไม่น้อยกว่า ๒ คนและจัดเจ้าหน้าที่อำนวยความสะดวก ประสานงานนำผู้ร่วมงานไปจุดที่นั่ง จำนวนไม่น้อยกว่า ๒ คน พร้อมจัดทำป้ายที่นั่งสำหรับหัวหน้าส่วนราชการ และผังที่นั่งของหัวหน้าส่วนราชการ

๙.๑๑ จัดให้มีการบันทึกวิดีโอและภาพนิ่ง และให้มีการถ่ายทอดสดผ่านสื่อสังคมออนไลน์ ในช่วงเวลาการจัดงาน

๙.๑๒ จัดทำประเมินความพึงพอใจของผู้ชมงานจำนวนไม่น้อยกว่า ๑๐๐ ชุด ตลอดการจัดกิจกรรม พร้อมทำรายงานสรุปประเมินความพึงพอใจและความคิดเห็นของผู้ร่วมชมงาน และข้อเสนอแนะเพื่อปรับปรุงการดำเนินงานในอนาคตต่อไป

## ๑๐) การบริหารจัดการอื่นๆ

๑๐.๑ จัดให้มีเจ้าหน้าที่สำหรับอำนวยความสะดวกการติดต่อประสานงานระหว่าง การเตรียมงาน และการจัดงาน อย่างน้อย ๖ คน

๑๐.๒ จัดให้มีเจ้าหน้าที่อำนวยความสะดวกที่จอดรถระหว่างการจัดงานอย่างน้อย ๒ คน

๑๐.๓ รับผิดชอบค่าใช้จ่าย อาทิ ค่าไฟฟ้า ค่าขยะมูลฝอย การติดตั้ง การขนย้ายวัสดุอุปกรณ์ ค่าอำนวยความสะดวกอื่นๆ ที่เกี่ยวข้องตลอดการดำเนินงานของกิจกรรมและค่าบริหารจัดการโครงการของสำนักงานวัฒนธรรมจังหวัดลำพูน อาทิ ค่าวัสดุสำนักงาน ค่าเบี้ยเลี้ยงตามระเบียบของทางราชการ

## ๖. การสรุปผลการดำเนินงาน

๑) จัดการประเมินผลสัมฤทธิ์และสรุปผลการดำเนินงานโดยจัดทำสรุปรายงานผลการจัดงานแก่ผู้ว่าจ้าง เนื้อหาภายใน ประกอบด้วย รายละเอียดของกิจกรรมทั้งหมด รายละเอียดสินค้าและผู้ประกอบการ การสาธิตทางวัฒนธรรม สรุปข้อมูลการจำหน่ายสินค้าและผลิตภัณฑ์ จำแนกตามประเภทสินค้าในแต่ละวันและรายละเอียดทุกกิจกรรมภายในงาน ผลการประเมิน พร้อมทั้งประมวลภาพกิจกรรมทั้งหมดในรูปแบบเอกสาร จำนวนไม่น้อยกว่า ๕ เล่ม และไฟล์ดิจิทัล บรรจุในแผ่น Flash Drive จำนวน ๓ ชุด ให้ผู้ว่าจ้างภายใน ๑๕ วัน นับตั้งแต่วันสิ้นสุดงาน โดยใน Flash Drive แต่ละชุด ให้ประกอบไปด้วยไฟล์ภาพนิ่งและภาพเคลื่อนไหว ที่เป็นการบันทึกบรรยากาศในการจัดงานตลอดระยะเวลาการจัดงาน และจัดทำสรุปภาพรวมของงานทั้งหมดในรูปแบบ VTR มีความยาวประมาณ ๕-๑๐ นาที และสรุปผลการดำเนินกิจกรรมเป็นวิดิทัศน์ความยาวประมาณ ๓ นาที

๒) จัดเก็บยอดจำหน่าย สรุปรายงานเป็นประจำทุกวัน เพื่อรายงานให้แก่ผู้ว่าจ้างทราบ

๓) สรุปประเมินผลการดำเนินงาน พร้อมปัญหาอุปสรรค และข้อเสนอแนะสำหรับการจัดงานครั้งต่อไป

### **กิจกรรมหลัก ๒ กิจกรรมยกระดับประเพณี อัตลักษณ์วิถีล้านนาและชาติพันธุ์จังหวัดลำพูน ๘ อำเภอ และ ๕ กลุ่มชาติพันธุ์เป็นปฏิทินส่งเสริมการท่องเที่ยวและสืบสานประเพณี ตลอดทั้งปี**

จังหวัดลำพูน โดยสำนักงานวัฒนธรรมจังหวัดลำพูน กำหนดดำเนินการจัดกิจกรรมยกระดับประเพณี อัตลักษณ์วิถีล้านนาและชาติพันธุ์จังหวัดลำพูน ๘ อำเภอ และ ๕ กลุ่มชาติพันธุ์เป็นปฏิทินส่งเสริมการท่องเที่ยวและสืบสานประเพณี ตลอดทั้งปี ทั้งนี้ ให้ผู้รับจ้างต้องมีการประสานงานกับผู้ว่าจ้าง (สำนักงานวัฒนธรรมจังหวัดลำพูน) หน่วยงานและเครือข่ายทางวัฒนธรรมที่เกี่ยวข้องในการดำเนินกิจกรรมและต้องดำเนินการอย่างครบถ้วน โดยจะต้องนำเสนอแนวคิด รูปแบบ วิธีการ และรายละเอียดแผนการดำเนินงาน โดยผ่านความเห็นชอบของผู้ว่าจ้าง ตลอดจนรับผิดชอบค่าใช้จ่ายในการดำเนินกิจกรรมต่างๆ ในการดำเนินกิจกรรม มีรายละเอียดในการดำเนินงานในแต่ละพื้นที่ อำเภอ ๘ อำเภอ ในแต่ละประเพณี รวม ๘ ประเพณีๆ ละ ๕๐๐,๐๐๐ บาท (ห้าแสนบาท) ดังนี้

#### **๑. จัดกิจกรรมยกระดับและส่งเสริมประเพณีที่สำคัญของท้องถิ่นหรือกลุ่มชาติพันธุ์ ในพื้นที่ ๘ อำเภอเพื่อเป็นปฏิทินส่งเสริมการท่องเที่ยวและสืบสานประเพณี ตลอดทั้งปี จำนวน ๘ ประเพณีดังนี้**

๑) ออกแบบรูปแบบของงาน (Theme) และนำเสนอแนวความคิด (Concept) ของการกิจกรรมยกระดับและส่งเสริมประเพณีที่สำคัญของท้องถิ่นหรือกลุ่มชาติพันธุ์ เพื่อเป็นปฏิทินส่งเสริมการท่องเที่ยวและสืบสานประเพณี ตลอดทั้งปี ของแต่ละอำเภอรวมทั้งนำเสนอแผนบริหารการจัดงานตลอดจนกิจกรรมที่เกี่ยวข้อง ต่อผู้ว่าจ้าง พิจารณาให้ความเห็นชอบ

๒) ออกแบบและจัดทำผังบริเวณการจัดงานและการใช้ประโยชน์ของพื้นที่ภายในบริเวณ การจัดงานในภาพรวม โดยคำนึงถึงความเชื่อมโยงในการจัดกิจกรรมแต่ละโซน และสอดคล้องกับ Themeของงาน พร้อมติดตั้งระบบแสง สี เสียง ระบบสื่อสารและอุปกรณ์อื่นๆ ที่เกี่ยวข้องในบริเวณพื้นที่จัดงานที่ทำให้สมบูรณ์มากที่สุด

๓) ออกแบบและจัดทำกำหนดการจัดกิจกรรมภายในงาน ให้น่าสนใจ และมีความสอดคล้องกับ Theme ของงาน พร้อมทั้งจัดหาพื้นที่สำหรับการจัดงาน เตรียมการให้สอดคล้องกับรูปแบบงาน ทั้งนี้ รูปแบบของการจัดงานและพื้นที่สำหรับจัดงาน จะต้องได้รับความเห็นชอบจากผู้ว่าจ้างก่อน และผู้รับจ้างจะต้องรับผิดชอบค่าใช้จ่ายทั้งหมดที่เกี่ยวข้องกับการดำเนินการดังกล่าว

๔) ออกแบบและจัดทำโลโก้ของงานที่สอดคล้องกับแนวคิดการจัดงาน ต่อผู้ว่าจ้างพิจารณาให้ความเห็นชอบ

๕) ออกแบบและผลิต รวมทั้งติดตั้งป้ายคัทเอาต์ประชาสัมพันธ์การจัดงาน ขนาดไม่น้อยกว่า ๓ x ๕ เมตร จำนวนไม่น้อยกว่า ๒ ป้าย ผลิตจากวัสดุไวนิล พร้อมโครงสร้างที่มีความแข็งแรง โดยให้ติดตั้งประชาสัมพันธ์ในเขตชุมชนหรือถนนที่มีการสัญจรหนาแน่น ที่เหมาะสมและประชาชนสามารถเห็นได้ชัดเจน ในพื้นที่อำเภอ หรือในพื้นที่อื่นของจังหวัดลำพูน โดยไม่กีดขวางและบดบังทัศนวิสัยการจราจร ทั้งนี้ ให้นำเสนอรูปแบบและเนื้อหาให้ผู้ว่าจ้างพิจารณา ก่อน และผู้รับจ้างจะต้องรับผิดชอบในการประสานงานขออนุญาตติดตั้ง กับเจ้าของพื้นที่ และค่าใช้จ่ายอื่นๆ ที่เกิดขึ้น อาทิ ค่าเช่าพื้นที่ ค่าขนส่ง ค่าติดตั้งและรื้อถอน ฯลฯ โดยจะต้องดำเนินการติดตั้งป้ายประชาสัมพันธ์ก่อนการจัดงานไม่น้อยกว่า ๑๕ วัน และรื้อถอนภายใน ๕ วัน หลังจากเสร็จงาน

๖) จัดให้มีการผลิตสื่อประชาสัมพันธ์การจัดกิจกรรมในลักษณะสื่อ ผ่านสื่อสังคมออนไลน์ จำนวนไม่น้อยกว่า ๒๐ ช่องทาง ก่อนการจัดงานแต่ละครั้ง ไม่น้อยกว่า ๕ วัน ทั้งนี้รูปแบบและเนื้อหาต้องได้รับความเห็นชอบจากสำนักงานวัฒนธรรมจังหวัดลำพูน

๗) ออกแบบ และจัดทำป้ายเข้างาน หรือซุ้มเข้างานในขนาดที่เหมาะสม จำนวน ๑ ป้าย/ซุ้ม พร้อมชื่องานและโลโก้งาน และโลโก้หน่วยงานที่เกี่ยวข้อง พร้อมตกแต่งให้สวยงามเหมาะสมกับTheme การจัดงาน

๘) จัดให้มีเวทีกลางของงานขนาดไม่น้อยกว่า ๔x๔ เมตรพร้อมฉากเวที/Back Drop พร้อมระบบเครื่องเสียงและอุปกรณ์ที่เกี่ยวข้อง และรูปแบบเหมาะสมกับพื้นที่และกิจกรรมฯ

๙) จัดให้มีพิธีกรมีความสามารถดำเนินรายการตลอดการจัดกิจกรรม จำนวนไม่น้อยกว่า ๑ คน

๑๐) ออกแบบและตกแต่งจุด Check - In ของงาน อย่างน้อย ๒ จุด

๑๑) ออกแบบและผลิตนิทรรศการ โดยมีเนื้อหาที่เกี่ยวข้องกับประเพณีสำคัญในพื้นที่อำเภอ พร้อมตกแต่งอย่างสวยงามเหมาะสมเข้ากับTheme การจัดงานอย่างน้อย ๒ จุด ทั้งนี้ รูปแบบและเนื้อหาของนิทรรศการต้องได้รับความเห็นชอบจากผู้ว่าจ้างก่อนดำเนินการผลิตและจัดแสดง

๑๒) ดำเนินการวางผังพื้นที่จัดบูธ อย่างน้อย ๒๐ บูธ และประสานชุมชน ผู้ประกอบการอาหารและผลิตภัณฑ์ทางวัฒนธรรมในพื้นที่อำเภอ เพื่อจำหน่ายอาหารและผลิตภัณฑ์ทางวัฒนธรรมในรูปแบบ "ตลาดวัฒนธรรม" พร้อมทั้งจัดทำป้ายชื่อบูธ และเตรียมระบบไฟฟ้า วัสดุและอุปกรณ์ ที่เกี่ยวข้องกับการจัดบูธให้ครบถ้วน

๑๓) จัดกิจกรรมสาธิตภูมิปัญญาท้องถิ่นที่เกี่ยวข้องกับงานประเพณีที่สำคัญของอำเภอ หรือภูมิปัญญาท้องถิ่นในพื้นที่อำเภอ อย่างน้อย ๕ รายการ รายการละ ๒ คน พร้อมประสานเชิญภูมิปัญญาท้องถิ่นในพื้นที่อำเภอ เตรียมพื้นที่สาธิต ป้ายชื่อการสาธิต และเตรียมระบบไฟฟ้า วัสดุและอุปกรณ์ ที่เกี่ยวข้องกับการสาธิต ให้ครบถ้วน พร้อมให้คำตอบแทนภูมิปัญญาท้องถิ่นในอัตราที่ระเบียบราชการกำหนด

๑๔) จัดให้มีพิธีเปิดงานฯ พร้อมทั้งเชิญหน่วยงานที่เกี่ยวข้องและสื่อมวลชนเข้าร่วมพิธีเปิดงานฯ อย่างน้อย ๕๐ คน (การเชิญประธาน ในพิธีเปิด หน่วยงานที่เกี่ยวข้อง และสื่อมวลชน ให้ผู้รับจ้างประสานงานกับสำนักงานวัฒนธรรมจังหวัดลำพูน ในการออกหนังสือเชิญ) พร้อมทั้งจัดให้มีพิธีกรดำเนินการช่วงพิธีเปิด จัดเก้าอี้สำหรับประธานและผู้เข้าร่วมพิธีเปิด เครื่องมือและอุปกรณ์ที่ใช้ในพิธีเปิดอย่างครบถ้วนและเหมาะสมกับกิจกรรมบนเวทีในช่วงพิธีเปิดกิจกรรมฯ อาทิ เครื่องเสียง ไมโครโฟน โปเดียม แฟ้มคำกล่าวรายงาน และแฟ้มคำกล่าวเปิดงาน

พร้อมทั้งจัดทำคำกล่าวรายงานและคำกล่าวเปิดกิจกรรมฯ และจัดเตรียมอาหารว่างและเครื่องดื่มไว้บริการสำหรับ  
ประธาน แขกผู้มีเกียรติ และสื่อมวลชน ผู้เข้าร่วมงานพิธี อย่างน้อย ๕๐ ชุด พร้อมจัดเจ้าหน้าที่ให้บริการ

๑๕) จัดให้มีจัดการแสดงศิลปวัฒนธรรมของพื้นที่อำเภอ ในช่วงพิธีเปิด อย่างน้อย ๑ ชุด

๑๖) จัดให้มีจัดการแสดงศิลปวัฒนธรรมทั้งที่บ้านและร่วมสมัย ในพื้นที่อำเภอ ณ เวทีกลาง  
ตลอดการจัดงาน รวมอย่างน้อย ๑๐ ชุด

๑๗) จัดให้มีขบวนแห่ที่เกี่ยวข้องกับประเพณีที่สำคัญของอำเภอ หรือกิจกรรมทางวัฒนธรรมอื่น  
ที่เป็นการยกระดับหรือส่งเสริมงานประเพณี ตามที่ผู้ว่าจ้าง หรือเครือข่ายทางวัฒนธรรมในพื้นที่อำเภอเห็นสมควร  
ทั้งนี้ รูปแบบกิจกรรมดังกล่าวต้องได้รับความเห็นชอบจากผู้ว่าจ้างก่อนดำเนินการ

๑๘) จัดให้มีการถ่ายทอดสด (Live) พิธีเปิดงาน กิจกรรมที่สำคัญของการจัดงาน และการแนะนำ  
นิทรรศการ การสาธิตภูมิปัญญาท้องถิ่น และส่งเสริมการขายในตลาดวัฒนธรรม ทางช่องทางสื่อสังคมออนไลน์  
พร้อมจัดให้มีการบันทึกวิดีโอและภาพนิ่ง ในระหว่างการจัดงาน

๑๙) ออกแบบ และจัดทำแบบประเมินความพึงพอใจของผู้เข้าร่วมกิจกรรมฯ ไม่น้อยกว่า  
๕๐ ชุด และดำเนินการประเมินความพึงพอใจของผู้เข้าร่วมอบรมฯ พร้อมสรุปวิเคราะห์และประมวลผลและ  
ข้อเสนอแนะเพื่อปรับปรุงการดำเนินงานในอนาคตต่อไป

๒๐) ผู้รับจ้างจะต้องรื้อถอนสิ่งปลูกสร้างทั้งหมดพร้อมทั้งปรับปรุงสภาพพื้นที่จัดงานให้ดังเดิม  
ให้แล้วเสร็จภายใน ๕ วันนับแต่วันสิ้นสุดการจัดงาน

๒๑) การบริหารจัดการอื่นๆ

๒๑.๑) จัดให้มีเจ้าหน้าที่สำหรับอำนวยความสะดวก การติดต่อประสานงานระหว่างการจัดเตรียมงาน  
และการจัดงาน อย่างน้อย ๒ คน

๒๑.๒) จัดให้มีเจ้าหน้าที่อำนวยความสะดวกที่จอดรถระหว่างการจัดงานอย่างน้อย ๒ คน

๒๑.๓) รับผิดชอบค่าใช้จ่าย อาทิ ค่าไฟฟ้า ค่าขยะมูลฝอย การติดตั้ง การขนย้ายวัสดุอุปกรณ์  
ค่าอำนวยความสะดวกอื่นๆ ที่เกี่ยวข้องตลอดการดำเนินงานของกิจกรรมและค่าบริการจัดการโครงการของสำนักงาน  
วัฒนธรรมจังหวัดลำพูน อาทิ ค่าวัสดุสำนักงาน ค่าเบี้ยเลี้ยงตามระเบียบของทางราชการ

๒๑.๔) ประสานเจ้าหน้าที่ตำรวจอำนวยความสะดวกด้านการจราจรตลอดระยะเวลาการจัด  
กิจกรรม

๒๑.๕) ประสานเรื่องห้องสุขาให้บริการแก่ผู้ร่วมงานตลอดระยะเวลาการจัดกิจกรรม

**๒. จัดทำวีดิทัศน์องค์ความรู้และภาพยนตร์สั้น ประเพณีท้องถิ่นที่สำคัญของจังหวัดลำพูนจำนวน ๘  
ชุด** รายละเอียด ดังนี้

๑) จัดทำวีดิทัศน์องค์ความรู้และภาพยนตร์สั้น ประเพณีท้องถิ่นที่สำคัญของจังหวัดลำพูน  
จำนวน ๘ ชุดๆ ละไม่ต่ำกว่า ๗ นาทีพร้อมเสียงและคำบรรยายประกอบ โดยเนื้อหาประกอบไปด้วยประวัติความเป็นมา/ความสำคัญการจัดเตรียมประเพณี /ขั้นตอนและรูปแบบของประเพณี/บรรยากาศงานประเพณีที่จัดและ  
ผลสำเร็จของการจัดงานในแต่ละประเพณี ๘ ประเพณี ในแต่ละพื้นที่อำเภอ ๘ อำเภอ หรือเนื้อหาอื่นตามที่ผู้ว่าจ้าง  
เห็นสมควร

๒) จัดหาพิธีกรดำเนินรายการในวีดิทัศน์และภาพยนตร์สั้น ชายหรือหญิงจำนวน ๑ คน

๓) เผยแพร่วีดิทัศน์และภาพยนตร์สั้น ในสื่อออนไลน์ Youtube/Facebook/Line ฯลฯ  
จำนวนไม่น้อยกว่า ๓ ช่องทาง

### ๓. จัดทำเนื้อหาประชาสัมพันธ์ประเพณี ๘ อำเภอ (Content Creator) บนสื่อออนไลน์ อย่างน้อย ๒ ช่องทาง

- ๑) จัดให้มี Influencer ชาวจังหวัดลำพูนพูดภาษาถิ่น หรือ Influencer อื่นตามที่ผู้ว่าจ้างเห็นสมควร และมีผู้ติดตามจำนวนไม่น้อยกว่า ๕,๐๐๐ คน มาเป็นผู้นำเสนองานประเพณี ๘ อำเภอ
- ๒) สร้างเนื้อหาคลิปวิดีโอสั้นในช่วงก่อนการจัดงาน และระหว่างการจัดงานความยาวไม่เกิน ๑ นาที ประเพณีละไม่ต่ำกว่า ๕ คลิป จำนวน ๘ ประเพณี เพื่อประชาสัมพันธ์ในช่องทางออนไลน์ Instagram Story, Facebook Story และ Tiktok อย่างน้อย ๒ ช่องทาง

### ๔. สรุปผลการดำเนินงาน

กำหนดให้ผู้รับจ้างส่งมอบวัสดุและเอกสารตามที่สำนักงานวัฒนธรรมจังหวัดกำหนดภายใน ๑๕ วัน นับตั้งแต่วันสิ้นสุดงานได้แก่

- ๑) สรุปผลการดำเนินงานในรูปแบบเอกสาร เนื้อหาภายใน ประกอบด้วย ข้อมูลและรายละเอียดการดำเนินกิจกรรมทุกกิจกรรมตามขอบเขตการดำเนินงาน ผลการวิเคราะห์และประเมินผลกิจกรรมฯ พร้อมทั้งประมวลภาพกิจกรรมทั้งหมดตามขอบเขตการดำเนินงานจัดพิมพ์เป็นรูปเล่ม ๔ สี รวมจำนวน ๕ เล่ม
- ๒) Flash Drive จำนวน ๓ ชุด โดยใน Flash Drive แต่ละชุด ให้ประกอบไปด้วยสรุปผลการดำเนินงานฯ ในรูปแบบ Word และ PDF ไฟล์ภาพนิ่งกิจกรรมทุกกิจกรรมตามขอบเขตการดำเนินงาน แยกเป็นไฟล์เตอร์ในแต่ละกิจกรรม ไฟล์วีดิทัศน์องค์ความรู้และภาพยนตร์สั้นประเพณีท้องถิ่นที่สำคัญของจังหวัดลำพูน จำนวน ๘ ชุด และให้มีไฟล์ภาพเคลื่อนไหว ที่เป็นการบันทึกบรรยากาศการดำเนินกิจกรรมทั้งหมด สรุปภาพรวมของงานทั้งหมดในลักษณะภาพเคลื่อนไหวโดยมีความยาวประมาณ ๕ - ๑๐ นาที และให้จัดทำวีดิทัศน์สรุปผลการดำเนินงานพร้อมเสียงบรรยาย ความยาวไม่เกิน ๓ นาที

### กิจกรรมหลัก ๓ : กิจกรรมมหกรรมชาติพันธุ์ลำพูนสัญจร

จังหวัดลำพูน โดยสำนักงานวัฒนธรรมจังหวัดลำพูน กำหนดจัดกิจกรรมมหกรรมชาติพันธุ์ลำพูนสัญจรในลักษณะของงาน Road Show มหกรรมชาติพันธุ์ลำพูน จำนวน ๒ ครั้งๆ ละ ๓ วัน ณ ห้างสรรพสินค้าในพื้นที่จังหวัดลำพูน หรือจังหวัดใกล้เคียง และภูมิภาค ทั้งนี้ ให้ผู้รับจ้างต้องมีการประสานงานกับผู้ว่าจ้าง (สำนักงานวัฒนธรรมจังหวัดลำพูน) และหน่วยงานที่เกี่ยวข้องในการจัดงานและต้องดำเนินการอย่างครบถ้วน โดยจะต้องนำเสนอแนวคิด รูปแบบ วิธีการ และรายละเอียดแผนการดำเนินงาน โดยผ่านความเห็นชอบของผู้ว่าจ้าง ตลอดจนรับผิดชอบค่าใช้จ่ายในการดำเนินกิจกรรมต่างๆ ในการจัดงานมีรายละเอียดในการดำเนินงาน ดังนี้

#### ๑. การออกแบบแนวคิดการจัดงาน และแผนผัง รวมถึงกำหนดการจัดงาน ดังนี้

- ๑) ออกแบบรูปแบบของงาน (Theme) และนำเสนอแนวความคิด (Concept) ของการจัดกิจกรรมงานประเพณีและวัฒนธรรมของชาติพันธุ์ในจังหวัดลำพูน งานมหกรรมทางวัฒนธรรมของกลุ่มชาติพันธุ์ในจังหวัดลำพูน โดยให้สื่อถึงอัตลักษณ์ประเพณีและวัฒนธรรมท้องถิ่นของชาติพันธุ์จังหวัดลำพูน ทั้ง ๕ กลุ่มชาติพันธุ์ ได้แก่ กลุ่มชาติพันธุ์ไทยอง กลุ่มชาติพันธุ์ไทยวน กลุ่มชาติพันธุ์ไทลื้อ กลุ่มชาติพันธุ์มอญ และกลุ่มชาติพันธุ์กะเหรี่ยง รวมทั้งนำเสนอแผนบริหารจัดการจัดงานตลอดจนกิจกรรมที่เกี่ยวข้อง ต่อผู้ว่าจ้างพิจารณาให้ความเห็นชอบ
- ๒) ออกแบบและจัดทำผังบริเวณการจัดงานและการใช้ประโยชน์ของพื้นที่ภายในบริเวณ การจัดงานในภาพรวม โดยคำนึงถึงความเชื่อมโยงในการจัดกิจกรรมแต่ละโซน และสอดคล้องกับ (Theme) ที่สื่อถึงอัตลักษณ์ประเพณีและวัฒนธรรมท้องถิ่นของชาติพันธุ์จังหวัดลำพูน ทั้ง ๕ กลุ่มชาติพันธุ์ พร้อมทั้งติดตั้งระบบแสง สี เสียง ระบบสื่อสารและอุปกรณ์อื่นๆ ที่เกี่ยวข้องในบริเวณพื้นที่จัดงานที่ทำให้สมบูรณ์มากที่สุด
- ๓) ออกแบบและจัดทำกำหนดการจัดกิจกรรมภายในงาน ให้น่าสนใจ และมีความสอดคล้องกับอัตลักษณ์ประเพณีและวัฒนธรรมท้องถิ่นของชาติพันธุ์จังหวัดลำพูน ทั้ง ๕ กลุ่มชาติพันธุ์
- ๔) จัดหาพื้นที่สำหรับการจัดงาน เตรียมการให้สอดคล้องกับรูปแบบงาน ทั้งนี้ รูปแบบของการจัดงานและพื้นที่สำหรับจัดงาน จะต้องได้รับความเห็นชอบจากผู้ว่าจ้างก่อน และผู้รับจ้างจะต้องรับผิดชอบค่าใช้จ่ายทั้งหมดที่เกี่ยวข้องกับการดำเนินการดังกล่าว
- ๕) ออกแบบและจัดทำโลโก้ของงานที่สอดคล้องกับแนวคิดการจัดงาน ที่แสดงถึงอัตลักษณ์ประเพณีและวัฒนธรรมท้องถิ่นของชาติพันธุ์จังหวัดลำพูนทั้ง ๕ กลุ่มชาติพันธุ์ ต่อผู้ว่าจ้างพิจารณาให้ความเห็นชอบ

## ๒. การประชาสัมพันธ์

ผู้รับจ้างจะต้องดำเนินการประชาสัมพันธ์ สร้างการรับรู้การจัดกิจกรรมงานประเพณีและวัฒนธรรมของชาติพันธุ์ในจังหวัดลำพูน การส่งเสริมอัตลักษณ์ประเพณีและวัฒนธรรมท้องถิ่นของชาติพันธุ์จังหวัดลำพูน ในลักษณะของงานมหกรรมทางวัฒนธรรมของกลุ่มชาติพันธุ์ในจังหวัดลำพูน โดยผู้รับจ้างจะต้องดำเนินการ ดังนี้

๑) จัดทำ Standy Board หรือป้าย X-Stand จำนวนไม่น้อยกว่า ๖ ชุด ขนาด ๖๐ x ๑๖๐ เซนติเมตร หรือขนาดไม่น้อยกว่าสถานที่จัดงานกำหนด พร้อมติดตั้งบริเวณการจัดงาน

๒) ออกแบบและผลิต รวมทั้งติดตั้งป้ายประชาสัมพันธ์การจัดงาน ในลักษณะป้ายกองโจร ขนาดไม่น้อยกว่า ๑.๒ X ๒.๔ เมตร จำนวนไม่น้อยกว่า ๕๐ ป้าย ผลิตจากวัสดุไวเนล พร้อมโครงสร้างที่มีความแข็งแรง โดยให้ติดตั้งประชาสัมพันธ์ ในเขตชุมชนหรือถนนที่มีการสัญจรหนาแน่น ที่เหมาะสมและประชาชนสามารถเห็นได้ชัดเจนในพื้นที่จังหวัดลำพูน และจังหวัดใกล้เคียงและจังหวัดภูมิภาคที่จัดกิจกรรมโดยไม่กีดขวางและบดบังทัศนวิสัย การจราจร ทั้งนี้ ให้นำเสนอรูปแบบและเนื้อหาให้ผู้ว่าจ้างพิจารณา ก่อน และผู้รับจ้างจะต้องรับผิดชอบในการประสานงานขออนุญาตติดตั้ง กับเจ้าของพื้นที่ และค่าใช้จ่ายอื่นๆ ที่เกิดขึ้น อาทิ ค่าเช่าพื้นที่ ค่าขนส่ง ค่าติดตั้งและรื้อถอน ฯลฯ โดยจะต้องดำเนินการติดตั้งป้ายประชาสัมพันธ์ก่อนการจัดงานไม่น้อยกว่า ๑๕ วัน และรื้อถอนภายใน ๕ วัน หลังจากเสร็จงาน

๒) ออกแบบและผลิต รวมทั้งติดตั้งป้ายคัทเอาต์ประชาสัมพันธ์การจัดงาน ขนาดไม่น้อยกว่า ๓ x ๕ เมตร จำนวนไม่น้อยกว่า ๒ ป้าย ผลิตจากวัสดุไวเนล พร้อมโครงสร้างที่มีความแข็งแรง โดยให้ติดตั้งประชาสัมพันธ์ในเขตชุมชนหรือถนนที่มีการสัญจรหนาแน่น ที่เหมาะสมและประชาชนสามารถเห็นได้ชัดเจนในพื้นที่จังหวัดลำพูน และจังหวัดภูมิภาค หรือจังหวัดใกล้เคียงจังหวัด ที่จัดกิจกรรมโดยไม่กีดขวางและบดบังทัศนวิสัย การจราจร ทั้งนี้ ให้นำเสนอรูปแบบและเนื้อหาให้ผู้ว่าจ้างพิจารณา ก่อน และผู้รับจ้างจะต้องรับผิดชอบในการประสานงานขออนุญาตติดตั้ง กับเจ้าของพื้นที่ และค่าใช้จ่ายอื่นๆ ที่เกิดขึ้น อาทิ ค่าเช่าพื้นที่ ค่าขนส่ง ค่าติดตั้งและรื้อถอน ฯลฯ โดยจะต้องดำเนินการติดตั้งป้ายประชาสัมพันธ์ก่อนการจัดงานไม่น้อยกว่า ๑๕ วัน และรื้อถอนภายใน ๕ วัน หลังจากเสร็จงาน

๓) จัดให้มีการประชาสัมพันธ์การจัดงาน ผ่านจอแอลอีดี (LED) ไม่น้อยกว่า ๓ จอ ในพื้นที่จังหวัดที่จัดกิจกรรม หรือจังหวัดใกล้เคียงจังหวัดที่จัดกิจกรรม ก่อนการจัดงานไม่น้อยกว่า ๕ วัน โดยเนื้อหาและรูปแบบการประชาสัมพันธ์ต้องได้รับความเห็นชอบจากสำนักงานวัฒนธรรมจังหวัดลำพูน

๔) จัดให้มีการผลิตสื่อประชาสัมพันธ์การจัดงาน ผ่านสื่อสังคมออนไลน์ (Social Media) โดยช่องทาง Facebook/Line/Website/Youtube ฯลฯ จำนวนไม่น้อยกว่า ๓ ช่องทาง ก่อนการจัดงานไม่น้อยกว่า ๕ วัน ทั้งนี้ รูปแบบและเนื้อหาต้องได้รับความเห็นชอบจากสำนักงานวัฒนธรรมจังหวัดลำพูน

๕) จัดทำเพจของงาน (Facebook fanpage) โดยต้องจัดให้มีเจ้าหน้าที่แอดมินกำกับดูแล รวมทั้งดำเนินการประชาสัมพันธ์ข่าวสารความเคลื่อนไหวต่างๆ ของงาน ตั้งแต่ขั้นตอนการประชาสัมพันธ์ก่อนการจัดงานจนเสร็จสิ้นการจัดงาน

๖) จัดให้มีรถแห่พร้อมป้ายประชาสัมพันธ์ Banner ทั้ง ๒ ด้าน และจัดทำสปอต ประชาสัมพันธ์เกี่ยวกับรายละเอียดของการจัดงาน วัน เวลา และสถานที่จัดงาน เปิดในรถแห่ จำนวน ๓ คัน/วัน วันละ ๒ รอบ โดยแห่ประชาสัมพันธ์ในเขตจังหวัดหรือจังหวัดใกล้เคียงในพื้นที่จัดกิจกรรมเพื่อให้ทราบถึงการจัดกิจกรรม โดยทั่วถึงกันและให้มีการประชาสัมพันธ์ล่วงหน้าไม่น้อยกว่า ๕ วัน ก่อนถึงวันงานและทุกวันขณะจัดงาน ทั้งนี้รูปแบบและเนื้อหาของป้ายประชาสัมพันธ์และสปอต ต้องได้รับความเห็นชอบจากสำนักงานวัฒนธรรมจังหวัดลำพูน

## ๓. การจัดตกแต่งสถานที่ เวทีกลาง และติดตั้งระบบแสง สี เสียงและระบบไฟฟ้า และจัดพิธีเปิดงาน

ผู้รับจ้างจะต้องดำเนินการจัดตกแต่งสถานที่จัดงานที่มีความเหมาะสมที่สามารถรองรับดูหา การจัดแสดงนิทรรศการ การสาธิต การจัดตั้งเวที พื้นที่สำหรับพิธีเปิดงาน และพื้นที่สำหรับจัดกิจกรรมต่างๆ ให้อยู่ในบริเวณเดียวกัน โดยคำนึงถึงความสะดวกต่อการบริหารจัดการ ความสวยงาม ปลอดภัย และภาพลักษณ์ที่ดี ระดับสากลตามแนวคิดการจัดงาน จัดตกแต่งเวทีกลางพร้อมการตกแต่งฉากหลัง และติดตั้งระบบแสง สี เสียงและระบบไฟฟ้า และจัดพิธีเปิดงานโดยผู้รับจ้างต้องประสานรายละเอียดกับสำนักงานวัฒนธรรมจังหวัดลำพูนเพื่อดำเนินการ ดังนี้

๑) ออกแบบและวางแผนผังสถานที่ (Master Plan) พื้นที่ใช้สอยการจัดกิจกรรมภายในงาน พร้อมทั้งออกแบบส่วนให้บริการต่างๆ ของการจัดงาน เช่น จุดลงทะเบียน จุดอำนวยความสะดวก เวทีกลางและที่นั่งผู้ชม และจุดให้บริการผู้มาเยี่ยมชมงาน และอื่นๆ โดยให้มีการวางผังที่สวยงาม เพื่อประโยชน์สูงสุดของการจัดงาน โดยให้สอดคล้องกับ Theme งานตามที่ผู้ว่าจ้างกำหนด

๒) จัดตกแต่งสถานที่จัดงานมหกรรมทางวัฒนธรรมของกลุ่มชาติพันธุ์ในจังหวัดลำพูน โดยมีรายละเอียด ดังนี้

๒.๑) ให้ผู้รับจ้าง ออกแบบติดตั้ง ชุมประตู่ทางเข้างาน จำนวนไม่น้อยกว่า ๑ ชุม โดยมีชื่อโครงการเป็นภาษาไทยและภาษาอังกฤษ พร้อมโลโก้ของงาน โลโก้จังหวัดลำพูน โลโก้กระทรวงวัฒนธรรม และหน่วยงานที่เกี่ยวข้อง โดยให้แสดงถึงอัตลักษณ์ของกลุ่มชาติพันธุ์ในจังหวัดลำพูน โดยให้ผู้รับจ้างออกแบบแล้วเสนอให้ผู้ว่าจ้างพิจารณา ขนาดความกว้างของชุมประตู่ที่เหมาะสมพร้อมประดับตกแต่งบริเวณงานและติดตั้งไฟฟ้าให้สวยงามรูปแบบของชุมประตู่ทางเข้าจะต้องได้รับความเห็นชอบจากผู้ว่าจ้างก่อน

๒.๒) ให้ผู้รับจ้าง จัดให้มีจอทีวีแสดงภาพ (จอภาพ LED) ขนาด ๒ X ๒ เมตร จำนวนไม่น้อยกว่า ๑ ชุด พร้อมชุดติดตั้งสำหรับฉายวิดีโอทัศน์และถ่ายทอดบรรยากาศภายในงานตลอดงาน

๒.๓) จัดให้มีจุดถ่ายภาพ (Photo Backdrop) เพื่อถ่ายภาพเป็นที่ระลึก จำนวน ๑ จุด โดยมีขนาดไม่น้อยกว่า ๒.๕ x ๓.๕ เมตร พร้อมตกแต่งด้วยวัสดุธรรมชาติดอกไม้ต้นไม้ให้เข้ากับ Theme กลุ่มชาติพันธุ์ในจังหวัดลำพูน

๒.๔) จัดตกแต่งสถานที่บริเวณจัดงานให้มีความสวยงาม และได้บรรยากาศเข้ากับ Theme กลุ่มชาติพันธุ์ในจังหวัดลำพูน

๒.๕) จัดให้มีที่นั่งสำหรับชมการแสดงบริเวณหน้าเวทีกลาง จำนวนไม่น้อยกว่า ๕๐ ที่นั่งตลอดระยะเวลาการจัดงาน

๒.๖) จัดให้มีเต็นท์ โต๊ะ เก้าอี้ สำหรับกองอำนวยความสะดวก หน่วยปฐมพยาบาลพร้อมตกแต่งสวยงามเข้ากับ Theme งาน

๓) การจัดทำเวทีกลางพร้อมการตกแต่งฉากหลังดังนี้

๓.๑) จัดให้มีเวทีกลาง ที่มีโครงสร้างคทง แข็งแรง ขนาดไม่น้อยกว่า ๔ x ๖ เมตร หรือขนาดที่เหมาะสมมีฉากหลัง (Backdrop) บนเวทีให้สอดคล้องกับ Theme งานมหกรรมกลุ่มชาติพันธุ์จังหวัดลำพูน พร้อมติดชื่องาน มีตัวหนังสือขนาดที่มองเห็นชัดเจน ยกพื้นสูงไม่น้อยกว่า ๖๐ เซนติเมตร หรือตามความเหมาะสมของพื้นที่ พร้อมตกแต่งตราสัญลักษณ์งาน ตราสัญลักษณ์หน่วยงาน ตราสัญลักษณ์ผู้ร่วมจัดงาน โดยตกแต่งให้สวยงามและสอดคล้องกับแนวคิด (concept) ของ Theme งาน มีบันไดทางขึ้น-ลง โดยผู้รับจ้างจะต้องเสนอรูปแบบ ให้ผู้ว่าจ้างเห็นชอบก่อน

๓.๒) จัดให้มีผู้ประสานงานเวทีกลางและผู้ควบคุมเวที ระหว่างพิธีเปิดงานและระหว่างการจัดงาน อย่างน้อย ๕ คน

๔) จัดให้มีระบบแสง สี เสียง ณ เวทีกลาง ที่เหมาะสมกับสถานที่ ขนาดเวที กิจกรรมต่างๆ และการแสดงทางศิลปะและวัฒนธรรมบนเวทีกลาง

๕) จัดให้มีระบบไฟฟ้าแสงสว่างบริเวณสถานที่จัดงานดังนี้

๕.๑) ติดตั้งมิเตอร์ไฟฟ้าชั่วคราว จำนวน ๑ จุด

๕.๒) เดินสายระบบไฟฟ้าให้เพียงพอในบริเวณจัดงาน

๕.๓) ประดับไฟประดับ รูปแบบต่างๆ บริเวณจัดงาน จำนวนไม่น้อยกว่า ๔ จุด

๕.๔) จัดให้มีระบบไฟฟ้าส่องสว่างบริเวณสถานที่จัดงานให้เพียงพอ เหมาะสมกับการจัดงาน

๖) ผู้รับจ้างจะต้องจัดพิธีเปิดงานประเพณีและวัฒนธรรมของชาติพันธุ์ งานมหกรรมวัฒนธรรมของกลุ่มชาติพันธุ์ในพื้นที่จังหวัดลำพูน โดยมีรายละเอียดดังนี้

๖.๑) จัดให้มีพิธีเปิดงาน โดยเชิญผู้ว่าราชการจังหวัดลำพูน หัวหน้าส่วนราชการบุคลากรจากหน่วยงานทั้งภาครัฐและเอกชนที่เกี่ยวข้อง และสื่อมวลชนมาร่วมงาน โดยประสานงานกับสำนักงานวัฒนธรรมจังหวัดลำพูนในการออกหนังสือเชิญ จำนวนไม่น้อยกว่า ๕๐ คน



๖.๒) จัดทำกำหนดการ หรือลำดับพิธีการ และการแสดงต่างๆ ในพิธีเปิดงาน จัดทำแนวคิดและรูปแบบพิธีเปิดจัดทำ Gimmick พิธีเปิด พร้อมแผนกำหนดการขั้นตอนและเทคนิคพิธีเปิดรายละเอียดขั้นตอนการเปิดงานอย่างละเอียดที่เน้นกิจกรรมพิธีเปิด ในรูปแบบที่สะท้อนถึงอัตลักษณ์ทางวัฒนธรรม วิถีชีวิต สีสนั และเชื่อมโยงกลุ่มชาติทั้ง ๕ กลุ่มชาติพันธุ์ในจังหวัดลำพูน มีการจัดทำสคริปต์พิธีกรในการเปิดงานที่ดึงดูดความสนใจให้กับผู้ร่วมงาน โดยให้นำเสนอให้ผู้ว่าจ้างพิจารณาอนุมัติก่อนการดำเนินงานอย่างน้อย ๓ วันทำการ

๖.๓) ให้ผู้รับจ้าง จัดเตรียมชุดรับแขกสำหรับประธาน ๑ ชุด เก้าอี้บุวม จำนวนอย่างน้อย ๕๐ ตัวพร้อมผ้าคลุม พร้อมกำหนดวางผังที่นั่งของประธานและแขกผู้มีเกียรติ รวมทั้งผู้เข้าร่วมงาน ให้มีความเหมาะสมและเป็นไปด้วยความเรียบร้อย โดยให้ประสานกับสำนักงานวัฒนธรรมจังหวัดลำพูนในการกำหนดจัดวางผังที่นั่งในพิธีเปิดงาน

๖.๔) ให้ผู้รับจ้างจัดให้มีเจ้าหน้าที่ฝ่ายการจัดพิธีเปิดงาน เพื่อดูแลกำกับและดำเนินการจัดลำดับขั้นตอนต่างๆ ในพิธีเปิดงานรวมทั้งการมอบของที่ระลึกจนแล้วเสร็จ จัดให้มีเจ้าหน้าที่ดูแลควบคุมระบบเสียง สี เสียง และระบบไฟฟ้า ให้เป็นไปด้วยความเรียบร้อยตลอดพิธีเปิดงาน และจัดให้มีเจ้าหน้าที่อำนวยความสะดวกให้แก่ผู้เข้าร่วมงาน รวมถึงจัดให้มีเจ้าหน้าที่ดำเนินการควบคุมและจัดการที่นั่งของประธานและแขกผู้เข้าร่วมงาน ให้เป็นไปตามแผนผังที่กำหนดตามความเหมาะสมพร้อมทั้งบริการอาหารว่างและเครื่องดื่มสำหรับประธานและแขก VIP

๖.๕) จัดให้มีพิธีกรที่มีชื่อเสียงหรือมีความชำนาญในการใช้ภาษาไทย ภาษาท้องถิ่นและภาษาอังกฤษ จำนวนอย่างน้อย ๒ คน เพื่อดำเนินรายการในพิธีเปิดงาน ณ เวทีกลาง

๖.๖) จัดเตรียม Podium และไมโครโฟน สำหรับประธานและผู้กล่าวรายงาน ในพิธีเปิดงาน พร้อมตกแต่งให้สอดคล้องกับ Theme ของงาน จำนวนอย่างน้อย ๒ ชุดพร้อมแฟ้มคำกล่าวเปิดงาน และคำกล่าวรายงาน

๖.๗) จัดให้มีเจ้าหน้าที่ เพื่อทำหน้าที่ในการเชิญของที่ระลึกตามความเหมาะสม และแต่งกายด้วยชุดชาติพันธุ์ จำนวนไม่น้อยกว่า ๒ คน

๖.๘) จัดให้มีเจ้าหน้าที่ฝ่ายต้อนรับ ชายและหญิงเพื่อรับรองประธานในพิธีเปิดและแขกผู้มีเกียรติที่มาร่วมงาน จำนวนไม่น้อยกว่า ๑๐ คน โดยให้มีการแต่งกาย แต่งหน้าและทำผมให้เข้ากับ Theme งาน

๖.๙) ให้ผู้รับจ้าง จัดให้มีจุดลงทะเบียน ป้ายลงทะเบียน แฟ้มลงทะเบียน พร้อมตกแต่งจุดลงทะเบียนให้เข้ากับ Theme งาน และจัดให้มีเจ้าหน้าที่ประจำจุดลงทะเบียนอย่างน้อย ๒ คน

๖.๑๐) จัดให้มีการแสดงทางศิลปะและวัฒนธรรมของกลุ่มชาติพันธุ์ หรือการแสดงที่สื่อถึงกลุ่มชาติพันธุ์ทั้ง ๕ กลุ่มชาติพันธุ์ในจังหวัดลำพูน ตามความเหมาะสม (ระยะเวลาการแสดงรวมแล้วไม่น้อยกว่า ๑๐ นาที) ไม่น้อยกว่า ๒ ชุดการแสดง ในพิธีเปิด ณ เวทีกลาง(โดยใช้นักแสดงในพื้นที่จังหวัดลำพูน)

๖.๑๑) ให้ผู้รับจ้าง จัดเตรียมอาหารว่างและเครื่องดื่ม สำหรับประธานและแขกผู้มีเกียรติไม่น้อยกว่า ๑๐๐ คน

๖.๑๒) ให้ผู้รับจ้าง จัดทำสูจิบัตรประกอบการจัดงาน โดยมีเนื้อหาทั้งภาษาไทยและภาษาอังกฤษ จัดพิมพ์ ๔ สี ขนาด เอ ๔ พับสาม โดยใช้กระดาษอาร์ตมัน ๘๐ แกรมเพื่อแจกแก่ผู้มีเกียรติ จำนวนอย่างน้อย ๕๐ ชุด

๖.๑๓) ให้ผู้รับจ้าง จัดเตรียมของที่ระลึก (เป็นสินค้าที่สอดคล้องกับ Themeงานมีความเป็นอัตลักษณ์ของกลุ่มชาติพันธุ์จังหวัดลำพูน) สำหรับประธานเปิดงาน จำนวนไม่น้อยกว่า ๑ ชุด มูลค่าไม่น้อยกว่า ๑,๐๐๐ บาท/ชุด และหัวหน้าส่วนราชการ หน่วยงานที่ให้การสนับสนุน และแขกผู้มีเกียรติ จำนวนไม่น้อยกว่า ๑๐๐ ชุด ราคาชุดละไม่ต่ำกว่า ๑๐๐ บาท

๖.๑๔) ผู้รับจ้างจะต้องจัดทำบัตรสื่อมวลชนบัตรเจ้าหน้าที่พร้อมซองกรอปกพลาสติก และสายคล้องคอให้เพียงพอกับจำนวนสื่อมวลชนและเจ้าหน้าที่

๖.๑๕) ผู้รับจ้างจัดหาเครื่องแต่งกาย (เสื้อ) สำหรับผู้เข้าร่วมพิธีเปิด จำนวน ๔ คนๆ ละ ๑ ชิ้น ราคาไม่ต่ำกว่าชิ้นละ ๑,๐๐๐ บาท ที่มีความเหมาะสมและสื่อถึงอัตลักษณ์กลุ่มชาติพันธุ์ หรืองานฝีมือช่างทอลำพูน

๖.๑๖) ผู้รับจ้างจะต้องจัดให้มีการถ่ายทอดสดพิธีเปิดงานผ่านสื่อสังคมออนไลน์ ในช่องทางเพจของงาน (Facebook Fanpage) โดยผู้รับจ้างจะต้องจัดทำรายละเอียด รูปแบบการถ่ายทอดสด (Live) รายละเอียดทางเทคนิคและอุปกรณ์ที่ใช้ โดยให้สำนักงานวัฒนธรรมจังหวัดลำพูนพิจารณาข้อเสนอทางด้านเทคนิคและให้ความเห็นชอบก่อน

๖.๑๗) ผู้รับจ้างจะต้องจัดให้มีการบันทึกภาพนิ่ง ภาพเคลื่อนไหว และภาพถ่ายมุมสูง ตลอดช่วงพิธีเปิดงาน

#### ๔. กิจกรรมนิทรรศการอัตลักษณ์และประเพณีวัฒนธรรมท้องถิ่นกลุ่มชาติพันธุ์ นิทรรศการผ้าเมืองลำพูน การสาธิตภูมิปัญญาทางวัฒนธรรมและการจำหน่ายอาหารและผลิตภัณฑ์ทางวัฒนธรรมของกลุ่มชาติพันธุ์ในพื้นที่จังหวัดลำพูน

ผู้รับจ้างจะต้องดำเนินกิจกรรม นิทรรศการอัตลักษณ์และประเพณีวัฒนธรรมท้องถิ่นกลุ่มชาติพันธุ์ นิทรรศการผ้าเมืองลำพูน การสาธิตภูมิปัญญาทางวัฒนธรรมและการจำหน่ายอาหารและผลิตภัณฑ์ทางวัฒนธรรมของกลุ่มชาติพันธุ์ในพื้นที่จังหวัดลำพูน โดยผู้รับจ้างต้องประสานรายละเอียดกับสำนักงานวัฒนธรรมจังหวัดลำพูนเพื่อดำเนินการ ดังนี้

๑) จัดนิทรรศการ โดยมีรูปแบบและเนื้อหาวิถีชีวิตที่สื่อถึงอัตลักษณ์และประเพณีวัฒนธรรมท้องถิ่น ของกลุ่มชาติพันธุ์ทั้ง ๕ กลุ่มชาติพันธุ์ในพื้นที่จังหวัดลำพูน ได้แก่ กลุ่มชาติพันธุ์ไทยของกลุ่มชาติพันธุ์ไทยวน กลุ่มชาติพันธุ์ไทลื้อ กลุ่มชาติพันธุ์มอญ และกลุ่มชาติพันธุ์กะเหรี่ยง และจัดนิทรรศการผ้าเมืองลำพูนภายในงาน ดังนี้

๑.๑) ให้ผู้รับจ้างออกแบบวางผังจัดนิทรรศการให้เหมาะสมกับ Theme ของงาน และเหมาะสมกับภูมิทัศน์โดยรวม

๑.๒) ให้ผู้รับจ้างออกแบบ ผลิต และจัดนิทรรศการ โดยมีรูปแบบและเนื้อหาที่สื่อถึงอัตลักษณ์และประเพณีวัฒนธรรมท้องถิ่นของกลุ่มชาติพันธุ์ทั้ง ๕ กลุ่มชาติพันธุ์ในพื้นที่จังหวัดลำพูน ได้แก่ กลุ่มชาติพันธุ์ไทยของกลุ่มชาติพันธุ์ไทยวน กลุ่มชาติพันธุ์ไทลื้อ กลุ่มชาติพันธุ์มอญ และกลุ่มชาติพันธุ์กะเหรี่ยง พร้อมจัดทำรายละเอียดประกอบนิทรรศการ และตกแต่งนิทรรศการให้เข้ากับ Theme ของงาน ทั้งในรูปแบบและเนื้อหาของนิทรรศการต้องได้รับความเห็นชอบจากสำนักงานวัฒนธรรมจังหวัดลำพูน

๑.๓) ให้ผู้รับจ้างออกแบบ ผลิต และจัดนิทรรศการ โดยมีรูปแบบและเนื้อหาที่สื่อถึงผ้าเมืองลำพูน โดยให้โครงสร้างบอร์ดนิทรรศการ มีขนาดอย่างน้อย ๑.๒ X ๓ เมตร มีเนื้อหานิทรรศการจัดแสดงทั้งด้านหน้าและด้านหลังของบอร์ด รวมจำนวนทั้งสิ้นอย่างน้อย ๓ บอร์ด พร้อมจัดทำรายละเอียดประกอบนิทรรศการและตกแต่งให้สวยงาม ทั้งนี้รูปแบบและเนื้อหาของนิทรรศการต้องได้รับความเห็นชอบจากสำนักงานวัฒนธรรมจังหวัดลำพูน

๑.๔) ให้ผู้รับจ้างจัดหาภูมิปัญญาของกลุ่มชาติพันธุ์ทั้ง ๕ กลุ่มชาติพันธุ์ในพื้นที่จังหวัดลำพูน มาสาธิตผลิตภัณฑ์ของกลุ่มชาติพันธุ์ ละไม่น้อยกว่า ๒ ภูมิปัญญา และผู้สาธิตภูมิปัญญาละ ๒ คน สาธิตในห้วงเวลา ๑๐.๐๐ - ๒๐.๐๐ น. ระยะเวลา ๕ วัน พร้อมจัดให้มีค่าตอบแทนภูมิปัญญาละ ๙,๐๐๐ บาท สำหรับค่าพาหนะของภูมิปัญญา ให้ผู้รับจ้างติดตามระยะทาง ในอัตราที่ระเบียบราชการกำหนด

๑.๕) จัดให้มีเจ้าหน้าที่ดูแลรับผิดชอบ ไม่น้อยกว่าวันละ ๒ คน

๒) จัดให้มีการจำหน่ายผลิตภัณฑ์ทางวัฒนธรรมของกลุ่มชาติพันธุ์โดยเป็นผลิตภัณฑ์ทางวัฒนธรรมที่โดดเด่นของกลุ่มชาติพันธุ์ทั้ง ๕ กลุ่มชาติพันธุ์ในพื้นที่จังหวัดลำพูน ได้แก่ กลุ่มชาติพันธุ์ไทยของกลุ่มชาติพันธุ์ไทยวน กลุ่มชาติพันธุ์ไทลื้อ กลุ่มชาติพันธุ์มอญ และกลุ่มชาติพันธุ์กะเหรี่ยงดังนี้

๒.๑) จัดบูธจำหน่ายผลิตภัณฑ์ทางวัฒนธรรมของแต่ละกลุ่มชาติพันธุ์ ขนาดบูธไม่น้อยกว่า ๒X๒ เมตรพร้อมประดับตกแต่งบูธให้เหมาะสมและสอดคล้องกับ Theme ของงาน รวมจำนวนไม่น้อยกว่า ๓๐ บูธ

๒.๒) จัดให้มีแคร่ม้านั่งหรือเก้าอี้ เข้าชุดกัน สำหรับการจำหน่ายผลิตภัณฑ์ทางวัฒนธรรมของกลุ่มชาติพันธุ์

๒.๓) จัดให้มีป้ายแสดงชื่อร้านและชื่อผลิตภัณฑ์ทางวัฒนธรรมของกลุ่มชาติพันธุ์

๒.๔) จัดให้มีจุดเชื่อมต่อไฟฟ้า (เต้าเสียบ) อย่างน้อย ๑ ชุด/บูธ

๒.๕) จัดให้มีเจ้าหน้าที่ดูแลรับผิดชอบ ไม่น้อยกว่าวันละ ๓ คน

๓) จัดให้มีการจำหน่ายอาหารชาติพันธุ์ของกลุ่มชาติพันธุ์ทั้ง ๕ กลุ่มชาติพันธุ์ในพื้นที่จังหวัดลำพูน ได้แก่ กลุ่มชาติพันธุ์ไทยอง กลุ่มชาติพันธุ์ไทยวน กลุ่มชาติพันธุ์ไทลื้อ กลุ่มชาติพันธุ์มอญ และกลุ่มชาติพันธุ์กะเหรี่ยงและกลุ่มชาติพันธุ์ในจังหวัด หรือภาคที่จัดการกิจกรรมดังนี้

๓.๑) ออกแบบวางผังภาคชาติพันธุ์ให้เหมาะสมและสอดคล้องกับ Theme ของงาน และเหมาะสมกับภูมิทัศน์โดยรวม

๓.๒) จัดให้มีการจำหน่ายอาหาร เครื่องดื่ม สินค้าและผลิตภัณฑ์ทางวัฒนธรรม หรือผักพื้นบ้านผลไม้ตามฤดูกาลจากกลุ่มชาติพันธุ์ ไม่น้อยกว่า ๑๐ ราย ในลักษณะ “ภาคชาติพันธุ์” โดยแบ่งการจำหน่ายตามประเภทสินค้า (สินค้าประเภทผลิตภัณฑ์ชุมชน ให้มีการแยกโซนการจำหน่ายออกจากโซนอาหารปรุงสด ขนาดบูธไม่น้อยกว่า ๒ X ๒ เมตร จำนวนไม่น้อยกว่า ๑๐ บูธ โดยออกแบบให้เหมาะสมและสอดคล้องกับ Theme ของงานจัดให้มีแคร์เก๊าอี้ เข้าชุดกัน เพื่อวางสินค้าที่นำมาจำหน่ายและจัดที่สำหรับนั่งรับประทานอาหารตามความเหมาะสม) โดยให้ผู้รับจ้างประสานงานกับผู้ว่าจ้าง (สำนักงานวัฒนธรรมจังหวัดลำพูน) ในการหาผู้มาจำหน่ายสินค้า

๓.๓) จัดให้มีจุดเชื่อมต่อไฟฟ้า (เต้าเสียบ) อย่างน้อย ๑ ชุด/บูธ

๓.๔) จัดให้มีพิธีกรที่มีประสบการณ์ในการประชาสัมพันธ์สินค้า (MC) อย่างน้อย ๑ คน ประชาสัมพันธ์สินค้าและผลิตภัณฑ์ทางวัฒนธรรมของกลุ่มชาติพันธุ์ ที่นำมาจำหน่ายภายในงาน ตลอดการจัดงานอย่างต่อเนื่อง

๓.๕) จัดให้มีการส่งเสริมการขายสินค้าและผลิตภัณฑ์ทางวัฒนธรรมของกลุ่มชาติพันธุ์ รวมทั้งการขายสินค้าที่เป็นผลิตภัณฑ์ทางวัฒนธรรมของกลุ่มชาติพันธุ์ ที่นำมาจำหน่ายภายในงาน ในรูปแบบของการ ShoppingOnline ในช่องทางเพจของงาน (Facebook fanpage) โดยผู้รับจ้างจะต้องจัดทำรายละเอียด รูปแบบของการ ShoppingOnline รูปแบบการถ่ายทอดสด (Live) รายละเอียดทางเทคนิคและอุปกรณ์ที่ใช้ โดยให้สำนักงานวัฒนธรรมจังหวัดลำพูนพิจารณาข้อเสนอทางด้านเทคนิคและให้ความเห็นชอบก่อน

๓.๖) จัดเจ้าหน้าที่ดูแลรับผิดชอบ ไม่น้อยกว่าวันละ ๔ คน

#### ๕. กิจกรรมการแสดงทางศิลปะและวัฒนธรรม กิจกรรมจัดแสดงมหรหรรพ์ชาติพันธุ์

ผู้รับจ้างจะต้องดำเนินกิจกรรมการแสดงทางศิลปะและวัฒนธรรม ของกลุ่มชาติพันธุ์ในพื้นที่จังหวัดลำพูน ทั้ง ๕ กลุ่มชาติพันธุ์ในพื้นที่จังหวัดลำพูน ได้แก่ กลุ่มชาติพันธุ์ไทยอง กลุ่มชาติพันธุ์ไทยวน กลุ่มชาติพันธุ์ไทลื้อ กลุ่มชาติพันธุ์มอญ และกลุ่มชาติพันธุ์กะเหรี่ยง และกลุ่มชาติพันธุ์ในจังหวัด หรือภาคที่จัดการกิจกรรม โดยผู้รับจ้างต้องประสานรายละเอียดกับสำนักงานวัฒนธรรมจังหวัดลำพูนเพื่อดำเนินการ ดังนี้

๑) จัดกิจกรรมการแสดงทางศิลปะและวัฒนธรรม ของกลุ่มชาติพันธุ์ทั้ง ๕ กลุ่มชาติพันธุ์ในพื้นที่จังหวัดลำพูนและกลุ่มชาติพันธุ์ในจังหวัดหรือภาคที่จัดการกิจกรรมดังนี้

๑.๑) ให้ผู้รับจ้างจัดการแสดงทางศิลปะและวัฒนธรรมและการละเล่นที่เกี่ยวข้อง หรือสื่อถึงศิลปะและวัฒนธรรมของกลุ่มชาติพันธุ์ทั้ง ๕ กลุ่มชาติพันธุ์ในพื้นที่จังหวัดลำพูนและกลุ่มชาติพันธุ์ในจังหวัดหรือภาคที่จัดการกิจกรรม ไม่น้อยกว่าวันละ ๑๐ ชุดการแสดงตลอดระยะเวลาการจัดงาน ณ เวทีกลาง

๑.๒) ให้ผู้รับจ้างจัดให้มีการแสดงดนตรีจากเครื่องดนตรีของกลุ่มชาติพันธุ์ การแสดงของศิลปินนักร้องที่มีชื่อเสียง ระยะเวลา ๑๐.๐๐ – ๒๐.๐๐ น. ตลอดระยะเวลาการจัดงาน ณ เวทีกลาง

๑.๓) ให้ผู้รับจ้างจัดให้มีพิธีกร ที่สามารถสื่อสารได้ทั้งภาษาไทยและภาษาอังกฤษ ดำเนินรายการบนเวทีกลาง ในช่วงที่มีการจัดกิจกรรมการแสดงทางศิลปะและวัฒนธรรมของกลุ่มชาติพันธุ์ จำนวน ๒ คน

๑.๔) ผู้รับจ้างจะต้องจัดให้มีการถ่ายทอดสดกิจกรรมการแสดงทางศิลปะและวัฒนธรรมของกลุ่มชาติพันธุ์ทั้ง ๕ กลุ่มชาติพันธุ์ในพื้นที่จังหวัดลำพูนและกลุ่มชาติพันธุ์ในจังหวัดหรือภาคที่จัดการกิจกรรมตลอดระยะเวลาการจัดงาน ณ เวทีกลางผ่านสื่อสังคมออนไลน์ ในช่องทางเพจของงาน (Facebook fanpage) โดยผู้รับจ้างจะต้องจัดทำรายละเอียด รูปแบบการถ่ายทอดสด (Live) รายละเอียดทางเทคนิคและอุปกรณ์ที่ใช้โดยให้สำนักงานวัฒนธรรมจังหวัดลำพูนพิจารณาข้อเสนอทางด้านเทคนิคและให้ความเห็นชอบก่อน

๒) จัดกิจกรรมจัดแสดงมหรหรรพ์ชาติพันธุ์ ของกลุ่มชาติพันธุ์ทั้ง ๕ กลุ่มชาติพันธุ์ในพื้นที่จังหวัดลำพูน ดังนี้

๒.๑) ให้ผู้รับจ้าง จัดให้มีการกิจกรรมการแสดงแบบแฟชั่นผ้าของกลุ่มชาติพันธุ์ทั้ง ๕ กลุ่มชาติพันธุ์ในพื้นที่จังหวัดลำพูนและกลุ่มชาติพันธุ์ในจังหวัดหรือภาคที่จัดการกิจกรรมจำนวน ๑ ครั้ง

๒.๒) ให้ผู้รับจ้าง จัดเตรียมเวทีและตกแต่งเวทีให้เหมาะสมสำหรับการแสดงแบบแฟชั่นผ้ากลุ่มชาติพันธุ์

๒.๓) ให้ผู้รับจ้าง จัดให้มีพิธีกรดำเนินรายการชาย - หญิง ที่สื่อสารได้ทั้งภาษาไทย และภาษาอังกฤษ ในการดำเนินรายการแสดงแบบแฟชั่นผ้าชาติพันธุ์ของกลุ่มชาติพันธุ์ พร้อมทั้งอธิบายประวัติ องค์ความรู้ของผ้า เครื่องแต่งกายของชาติพันธุ์ รวมทั้งกำหนดวันซ้อมและอำนวยความสะดวกแก่ผู้เข้าร่วมเดินแบบแฟชั่นผ้าชาติพันธุ์

๒.๔) ให้ผู้รับจ้าง ดำเนินการจัดหาผู้แสดงแบบผลิตภัณฑ์เครื่องแต่งกายชาติพันธุ์ ไม่น้อยกว่า ๑๐ คู่ โดยแสดงแบบแฟชั่นผ้า และเครื่องแต่งกายของกลุ่มชาติพันธุ์ แบบดั้งเดิม และประยุกต์

๒.๕) ผู้รับจ้างจะต้องจัดให้มีการถ่ายทอดสดกิจกรรมการแสดงแบบแฟชั่นผ้าของกลุ่มชาติพันธุ์ทั้ง ๕ กลุ่มชาติพันธุ์ในพื้นที่จังหวัดลำพูนและกลุ่มชาติพันธุ์ในจังหวัดหรือภาคที่จัดกิจกรรมผ่านสื่อสังคมออนไลน์ ในช่องทางเพจของงาน (Facebookfanpage) โดยผู้รับจ้างจะต้องจัดทำรายละเอียด รูปแบบการถ่ายทอดสด (Live) รายละเอียดทางเทคนิคและอุปกรณ์ที่ใช้โดยให้สำนักงานวัฒนธรรมจังหวัดลำพูนพิจารณาข้อเสนอทางด้านเทคนิคและให้ความเห็นชอบก่อน

## ๖. กิจกรรมการประกวดหนุ่มสาวชาติพันธุ์

ผู้รับจ้างจะต้องดำเนินกิจกรรมการประกวดหนุ่มสาวชาติพันธุ์จังหวัดลำพูน ทั้ง ๕ กลุ่มชาติพันธุ์ในพื้นที่จังหวัดลำพูน ได้แก่ กลุ่มชาติพันธุ์ไทยอง กลุ่มชาติพันธุ์ไทยวน กลุ่มชาติพันธุ์ไทลื้อ กลุ่มชาติพันธุ์มอญ และกลุ่มชาติพันธุ์กะเหรี่ยง และกลุ่มชาติพันธุ์ในจังหวัด หรือภาคที่จัดกิจกรรม โดยผู้รับจ้างจัดการประกวดหนุ่มสาวชาติพันธุ์ โดยมีรางวัลไม่น้อยกว่า ๕ รางวัลอย่างเหมาะสม พร้อมกำหนดหลักเกณฑ์การประกวด/เงินรางวัลในการประกวดและสรรหาคณะกรรมการตัดสินการประกวด โดยผู้รับจ้างรับผิดชอบค่าใช้จ่ายเงินรางวัล ค่าตอบแทนคณะกรรมการ และค่าใช้จ่ายอื่นๆ ที่เกี่ยวข้อง

## ๗. กิจกรรมเสวนากลุ่มชาติพันธุ์

ผู้รับจ้างจัดกิจกรรมเสวนากลุ่มชาติพันธุ์ในจังหวัดลำพูน หรือกลุ่มชาติพันธุ์ในพื้นที่จังหวัดที่จัดงานในแต่ละภาคที่จัดกิจกรรม

## ๘. งานด้านอื่นๆ

ผู้รับจ้างจะต้องดำเนินงานด้านอื่นๆ ดังนี้

๑) จัดให้มีศูนย์อำนวยความสะดวกการจัดงาน พร้อมจัดให้มีเจ้าหน้าที่ประจำศูนย์ฯ เพื่อประสานงานบริการข้อมูล อำนวยความสะดวกต่างๆ แก่ผู้ว่าจ้าง (สำนักงานวัฒนธรรมจังหวัดลำพูน) และผู้มาร่วมงาน ไม่น้อยกว่าวันละ ๓ คน รวมทั้งจัดให้มีเจ้าหน้าที่รักษาความปลอดภัย บริเวณจัดงาน จำนวน ๑ คน เพื่อให้การจัดงานเป็นไปด้วยความเรียบร้อยและปลอดภัย ตลอดระยะเวลาจัดงาน

๒) จัดเจ้าหน้าที่บริการ ประสานงาน ติดตามและอำนวยความสะดวกไม่น้อยกว่า ๕ คน ในด้านการก่อสร้างและตกแต่งสถานที่จัดงาน นิทรรศการ คูหา/บูธสาธิตภูมิปัญญาทางวัฒนธรรมและคูหา/บูธจัดแสดงและจำหน่ายสินค้าทางวัฒนธรรมและผลิตภัณฑ์ทางวัฒนธรรม รวมทั้งในด้านการลงทะเบียนผู้สาธิตภูมิปัญญาทางวัฒนธรรมและผู้ประกอบการ และในด้านการนำภูมิปัญญาเข้าสู่สาธิต/นำสินค้าทางวัฒนธรรมเข้าจัดแสดงและจำหน่าย ทั้งนี้ ให้ดูแลความเรียบร้อยตั้งแต่วันติดตั้ง วันจัดงานและวันรื้อถอน

๓) จัดทำกำหนดการตารางการจัดการแสดงทางศิลปะและวัฒนธรรมบนเวทีกลางในแต่ละวัน รวมทั้งการสาธิตภูมิปัญญาทางวัฒนธรรมและการจำหน่ายอาหารและผลิตภัณฑ์ทางวัฒนธรรม ตลอดจนกิจกรรมอื่นๆ ภายในงาน ให้ครอบคลุมในทุกกิจกรรม มอบให้แก่ผู้ว่าจ้าง (สำนักงานวัฒนธรรมจังหวัดลำพูน) ก่อนการจัดงาน ไม่น้อยกว่า ๑๐ วัน พร้อมทั้งจัดทำบัตรสำหรับเจ้าหน้าที่ (Staff) โดยประสานงานกับผู้ว่าจ้าง

๔) จัดให้มีการบันทึกภาพนิ่งและภาพเคลื่อนไหวตลอดการจัดงาน ทั้งนี้ ไฟล์ภาพและไฟล์วีดีโอทั้งหมด ถือเป็นลิขสิทธิ์ของผู้ว่าจ้างจังหวัดลำพูน

๕) ผู้รับจ้างจะต้องดำเนินการ/อำนวยความสะดวกในเรื่องที่พัก ค่าเดินทาง ค่าตอบแทนของเครือข่ายที่เข้าร่วมกิจกรรม ตลอดจนบุคลากรที่เกี่ยวข้องไม่น้อยกว่าอัตราที่ทางราชการกำหนด

๖) ผู้รับจ้างต้องกำกับดูแลงานด้านกระแสไฟฟ้าแสงสว่าง รวมถึงจัดเตรียมระบบอันเกี่ยวข้องกับ การรองรับกระแสไฟฟ้าแสงสว่างภายในงานทั้งหมด ให้สามารถรองรับการใช้ไฟฟ้าแสงสว่างในการจัดงาน อย่างเพียงพอตลอดระยะเวลาจัดงาน ทั้งนี้ หากกระแสไฟฟ้าแสงสว่างขัดข้อง ผู้รับจ้างต้องดำเนินการแก้ไขให้ใช้ได้ พร้อมรับผิดชอบค่ากระแสไฟฟ้าที่ใช้ในการจัดงานทั้งหมด

๗) ผู้รับจ้างจะต้องรับผิดชอบค่าใช้จ่ายอื่นๆได้แก่ค่าบริการจัดการค่าน้ำประปา ค่าเก็บขยะ ค่ากำจัดขยะ และค่าใช้จ่ายอื่นๆที่เกี่ยวข้องกับการจัดงานทั้งหมด

๘) จัดหาน้ำดื่มพร้อมพนักงานให้บริการ สำหรับบริการน้ำดื่มให้ผู้เข้าร่วมงานอย่างทั่วถึง และเพียงพอ ตลอดระยะเวลาการจัดงาน

๙) จัดให้มีการจัดทำแบบสอบถาม สำหรับติดตามประเมินผลความพึงพอใจและความคิดเห็น ของผู้จำหน่ายสินค้า ผลิตภัณฑ์ทางวัฒนธรรม รวมทั้งจัดเก็บข้อมูลยอดจำหน่าย ยอดสั่งซื้อและรายได้ในแต่ละวัน ของผู้จำหน่ายสินค้า ผลิตภัณฑ์ทางวัฒนธรรม (ทั้งระบบOnline และ Offline) โดยให้สรุปข้อมูลส่งให้กับผู้รับจ้างทุก วันตลอดระยะเวลาจัดงาน และสรุปข้อมูลทั้งหมดในภาพรวม หลังเสร็จสิ้นการจัดงาน

๑๐) จัดทำแบบสอบถามให้สอดคล้องกับวัตถุประสงค์การจัดกิจกรรม เสนอให้ผู้ว่าจ้างพิจารณา อนุมัติก่อนการจัดกิจกรรมไม่น้อยกว่า ๓ วันทำการ และให้มีการจัดเก็บแบบสอบถามผู้ร่วมกิจกรรมไม่น้อยกว่าวันละ ๕๐ ชุด รวมทั้งจัดให้มีการเก็บสถิติยอดผู้ร่วมกิจกรรมในแต่ละวัน ตลอดระยะเวลาจัดงาน พร้อมทั้งวิเคราะห์ และประเมินผลจากแบบสอบถามเสนอในรูปแบบสรุปการจัดงานและประเมินผลความคุ้มค่าของการจัดงาน

๑๑) ให้ผู้รับจ้างรับผิดชอบค่าใช้จ่ายค่าเช่าสถานที่การจัดงาน

๑๒) ผู้รับจ้างต้องดำเนินการประสานงานและบริหารกิจกรรมให้เป็นไปด้วยความเรียบร้อย

๑๓) ผู้รับจ้างจะต้องรื้อถอนสื่อประชาสัมพันธ์ ป้ายคัทเอ๊าท์ประชาสัมพันธ์ ป้ายกองโจร ทุกแห่ง ที่ติดตั้งไว้ทั้งหมด รวมทั้งให้ทำความสะอาดบริเวณที่ติดตั้งให้อยู่ในสภาพดังเดิม ภายใน ๕ วัน นับตั้งแต่วันเสร็จสิ้น การจัดงานหากเกิดความเสียหายต่อบริเวณที่ติดตั้งผู้รับจ้างต้องรับผิดชอบในค่าใช้จ่ายและค่าเสียหายที่เกิดขึ้นทั้งหมด

๑๔) ผู้รับจ้างจะต้องรื้อถอนบูธ เวที หรือโครงสร้างต่าง ๆ ในการจัดกิจกรรมให้แล้วเสร็จภายใน๕วัน นับแต่วันสิ้นสุดการจัดงานหากเกิดความเสียหายต่อพื้นที่ที่ใช้ในการจัดงานนับตั้งแต่เข้ารับมอบพื้นที่จัดงานตลอดการ จัดงานจนกระทั่งวันรื้อถอนส่งมอบคืนพื้นที่ผู้รับจ้างต้องรับผิดชอบในค่าใช้จ่ายและค่าเสียหายที่เกิดขึ้นทั้งหมด

๑๕) ผู้รับจ้างต้องรับผิดชอบต่อภาระค่าเสียหายอันเกิดจากการดำเนินงานวัสดุอุปกรณ์ของผู้รับจ้างซึ่ง ส่งผลกระทบต่อบุคคลทรัพย์สินของบุคคลที่เข้าร่วมสาธิตภูมิปัญญาทางวัฒนธรรม บุคคลที่เข้าร่วมงาน จัดแสดงและจำหน่ายสินค้าทางวัฒนธรรมและผลิตภัณฑ์ทางวัฒนธรรม บุคคลภายนอกสถานที่ฯ

๑๖) ผู้รับจ้างจะต้องรับผิดชอบค่าใช้จ่ายในการบริหารจัดการของสำนักงานวัฒนธรรมจังหวัดลำพูน อันเกิดจากการดำเนินงานที่เกี่ยวข้องกับการดำเนินกิจกรรมฯ เช่น ค่าใช้จ่ายในการประสานงาน ค่าจัดส่งเอกสาร ค่าวัสดุสำนักงาน ค่าเบี้ยเลี้ยงของข้าราชการ ในการปฏิบัติงานนอกเวลาราชการ ในช่วงการจัดกิจกรรมฯ ไม่น้อยกว่า อัตราที่ทางราชการกำหนด

#### ๙. สรุปผลการดำเนินงานและการส่งมอบงานเมื่อเสร็จสิ้นการจัดงาน

๑) งานการจัดสร้างโครงสร้างพื้นฐาน กำหนดส่งมอบงานเบื้องต้นก่อนวันเปิดงานไม่น้อยกว่า ๑ วัน และรื้อถอนให้อยู่ในสภาพเดิมพร้อมส่งมอบให้เจ้าของสถานที่ ในกรณีที่สถานที่เกิดความเสียหาย จะต้องดำเนินการ ซ่อมแซมสถานที่และพื้นที่ให้อยู่ในสภาพเดิมหรืออยู่ในสภาพใกล้เคียงสภาพเดิมให้มากที่สุด ก่อนทำการส่งมอบพื้นที่ หลังสิ้นสุดการจัดงานไม่เกิน ๒ วัน

๒) กำหนดให้ผู้รับจ้างส่งมอบวัสดุและเอกสารตามที่สำนักงานวัฒนธรรมจังหวัดกำหนดภายใน ๑๐ วัน นับถัดจากวันสิ้นสุดการจัดงานได้แก่

- สรุปผลการดำเนินงานการจัดกิจกรรมประกอบการตรวจรับของคณะกรรมการ ในรูปแบบเอกสาร การจัดพิมพ์เป็นรูปเล่ม ๔ สี จำนวน ๕ เล่ม

- บันทึกภาพนิ่งและภาพเคลื่อนไหวลงFlashDriveจำนวน๓ ชุด ให้ผู้ว่าจ้างภายใน ๑๐ วัน นับตั้งแต่วันที่สิ้นสุดงาน โดยในFlashDriveแต่ละชุด ให้ประกอบไปด้วยไฟล์ภาพเคลื่อนไหว ที่เป็นการบันทึกบรรยากาศในการ จัดงานตลอดระยะเวลาการจัดงานและให้จัดทำสรุปภาพรวมของงานทั้งหมดในลักษณะภาพเคลื่อนไหวโดยมีความยาว ประมาณ ๑๕ นาที และให้จัดทำวีดิทัศน์สรุปผลการดำเนินงานพร้อมเสียงบรรยาย ความยาวอย่างน้อย ๓ นาที และ ให้มีไฟล์ภาพนิ่ง โดยแยกเป็นโฟลเดอร์ต่างๆ ตามกิจกรรมในขอบเขตงานจ้าง

## ๑๑. การสรุปผลการดำเนินงาน

๑๑.๑ จัดการประเมินผลสัมฤทธิ์และสรุปผลการดำเนินงานโดยจัดทำสรุปรายงานผลการจัดงานแก่ผู้ว่าจ้างภายใน ประกอบด้วย รายละเอียดของกิจกรรมทั้งหมด รายละเอียดสินค้าและผู้ประกอบการ การสาธิตทางวัฒนธรรม สรุปข้อมูลการจำหน่ายสินค้าและผลิตภัณฑ์ จำแนกตามประเภทสินค้าในแต่ละวัน และรายละเอียดทุกกิจกรรมภายในงาน ผลการประเมิน พร้อมทั้งประมวลภาพกิจกรรมทั้งหมดในรูปแบบเอกสาร จำนวนไม่น้อยกว่า ๕ เล่ม และไฟล์ดิจิทัล บรรจุในแผ่น แฟลชไดรฟ์ จำนวน ๒ ชุด

๑๑.๒ จัดเก็บยอดจำหน่าย สรุปรายงานเป็นประจำทุกวัน เพื่อรายงานให้แก่ผู้ว่าจ้างทราบ

๑๑.๓ สรุปประเมินผลการดำเนินงาน พร้อมปัญหาอุปสรรค และข้อเสนอแนะสำหรับการจัดงานครั้งต่อไป

๑๑.๔ สรุปผลการดำเนินงานในรูปแบบ VTR เวลา ๕ - ๑๐ นาที บรรจุในแฟลชไดรฟ์จำนวน ๒ ชุด

## ๑๒. การส่งมอบงาน/เงื่อนไขการชำระเงินค่าจ้าง

๑๒.๑ สำนักงานวัฒนธรรมจังหวัด จะทำการจ่ายเงินทั้งหมด จำนวน ๓ งวด

ผู้ว่าจ้างตกลงจ่ายและผู้รับจ้างตกลงรับเงินค่าจ้าง สำหรับการส่งมอบงาน จำนวนเงิน ๙,๕๐๐,๐๐๐ บาท (เก้าล้านห้าแสนบาทถ้วน) ตลอดจนภาษีอากรอื่นๆ และค่าใช้จ่ายที่ปวงด้วยแล้ว โดยถือราคาเหมารวมเป็นเกณฑ์และกำหนดการจ่ายเงินเป็นงวดๆ ดังนี้

๑) เป็นจำนวนเงิน ๓,๐๐๐,๐๐๐ บาท (สามล้านบาทถ้วน) เมื่อผู้รับจ้างได้ปฏิบัติงานกิจกรรมหลัก ๑: มหกรรมทุนทางวัฒนธรรมสร้างสรรค์ ภายใน ๑๒๐ วัน นับวันถัดจากวันลงนามในสัญญาจ้าง

๒) เป็นจำนวนเงิน ๔,๐๐๐,๐๐๐ บาท (สี่ล้านบาทถ้วน) เมื่อผู้รับจ้างได้ปฏิบัติงานกิจกรรมหลัก ๒: กิจกรรมยกระดับประเพณี อัตลักษณ์วิถีล้านนาและชาติพันธุ์จังหวัดลำพูน ๘ อำเภอ และ ๕ กลุ่มชาติพันธุ์เป็นปฏิทินส่งเสริมการท่องเที่ยวและสืบสานประเพณี ตลอดทั้งปีภายใน ๑๒๐ วัน นับวันถัดจากวันลงนามในสัญญาจ้าง

๓) เป็นจำนวนเงิน ๒,๕๐๐,๐๐๐ บาท (สองล้านห้าแสนบาทถ้วน) เมื่อผู้รับจ้างได้ปฏิบัติงานกิจกรรมหลัก ๓: กิจกรรมมหกรรมชาติพันธุ์ลำพูนสัญจรภายใน ๑๒๐ วัน นับวันถัดจากวันลงนามในสัญญาจ้าง

เมื่อผู้รับจ้างเสร็จเรียบร้อยทั้งหมดตามสัญญา และคณะกรรมการตรวจการจ้างได้ตรวจรับงานไว้ โดยเห็นว่าถูกต้องตามรายละเอียดในสัญญาจ้างครบถ้วนประการแล้วกรณีที่ผู้รับจ้างไม่สามารถดำเนินการให้แล้วเสร็จตามระยะเวลาที่กำหนดในสัญญาและผู้ว่าจ้าง ยังมีได้บอกเลิกสัญญา ผู้ว่าจ้างจะคิดค่าปรับแก่ผู้รับจ้างเป็นจำนวนเงินในอัตราร้อยละ ๐.๑๐ ของค่าจ้างทั้งหมดต่อวันนับจากวันที่ครบกำหนดในสัญญา จนถึงวันที่แล้วเสร็จตามที่ระบุไว้ในสัญญา

## ๑๓. วงเงินในการจัดหา

งบประมาณรายจ่ายตามแผนปฏิบัติราชการจังหวัดลำพูน ประจำปีงบประมาณ พ.ศ.๒๕๖๙ จำนวน ๙,๕๐๐,๐๐๐ บาท (เก้าล้านห้าแสนบาทถ้วน) ทั้งนี้ การลงนามในสัญญาจะกระทำได้ต่อเมื่อสำนักงานวัฒนธรรมจังหวัดลำพูน ได้รับการอนุมัติงบประมาณรายจ่ายตามแผนปฏิบัติราชการจังหวัดลำพูน ประจำปีงบประมาณ พ.ศ.๒๕๖๙ ตามโครงการพัฒนาทุนทางวัฒนธรรมลำพูน สู่มืองสร้างสรรค์ ประจำปีงบประมาณ พ.ศ. ๒๕๖๙ เท่านั้น

## ๑๔. การกำกับดำเนินงานของผู้รับจ้าง

ดำเนินการกำกับ การดำเนินงานของผู้รับจ้าง โดยคณะกรรมการ/คณะทำงาน ทุกคณะที่จังหวัดลำพูน โดยสำนักงานวัฒนธรรมจังหวัดลำพูน ได้แต่งตั้ง ผู้รับจ้างจะต้องรายงานผลการดำเนินงานให้ทราบเป็นระยะหรือตามระยะเวลาที่กำหนด

## ๑๕. หลักเกณฑ์การพิจารณา

๑๕.๑ ผู้เสนอราคาจะต้องมีคุณสมบัติครบถ้วนตามที่กำหนดไว้ในข้อ ๔ ก่อน จึงจะได้รับการพิจารณาข้อเสนอทางเทคนิค ต่อไป

๑๕.๒ ผู้เสนอราคาจะต้องมีผลงานประเภทเดียวกันกับงานที่ประกวดราคาจ้างในวงเงินไม่น้อยกว่า ตามที่กฎหมายกำหนดและเป็นผลงานที่เป็นคู่สัญญาโดยตรงกับส่วนราชการ หน่วยงานของรัฐตามกฎหมายว่าด้วยระเบียบบริหารราชการส่วนท้องถิ่น หน่วยงานอื่น ซึ่งมีกฎหมายบัญญัติให้มีฐานะเป็นราชการบริหารส่วนท้องถิ่น รัฐวิสาหกิจ หรือหน่วยงานเอกชนที่จังหวัดเชื่อถือในสัญญาเดียวกัน พร้อมแนบสำเนาหลักฐานประสบการณ์และผลงานดังกล่าว ซึ่งเป็นผลงานย้อนหลังไม่เกิน ๓ ปี ไม่น้อยกว่า ๑ ผลงาน เพื่อประกอบการพิจารณา

๑๕.๓ ผู้เสนอราคาจะต้องมานำเสนอแนวคิด และรูปแบบ เทคนิค แผนการดำเนินงาน ตามข้อกำหนดในขอบเขตงานที่กำหนดอย่างละเอียด ในรูปแบบของเอกสารรูปเล่มฉบับจริง จำนวน ๑ ชุด โดยมีลายมือชื่อผู้มีอำนาจลงนาม พร้อมประทับตรานิติบุคคล (ถ้ามี) กำกับทุกหน้า และสำเนา จำนวน ๒ ชุด หลังจากวันยื่นเสนอราคา ภายใน ๑ วันทำการ

๑๕.๔ เมื่อผู้เสนอราคามีคุณสมบัติผ่านเกณฑ์แล้ว คณะกรรมการจะใช้เกณฑ์การประเมินค่าประสิทธิภาพต่อราคา (Price Performance) ดังนี้

- |  |    |       |
|--|----|-------|
| ๑) ตัวแปรราคา (Price)                                  | ๓๐ | คะแนน |
| ๒) ตัวแปรคุณภาพและคุณสมบัติที่เป็นประโยชน์ต่อทางราชการ | ๗๐ | คะแนน |

ลำดับที่	รายการ	คะแนนเต็ม
๑	การนำเสนอแนวคิด รูปแบบ เทคนิค แผนงานการปฏิบัติงาน ๑.๑) กรอบแนวคิด รูปแบบองค์ประกอบ การใช้ภาพประกอบและเทคนิคที่เหมาะสม (๑๐) ๑.๒) ความคิดสร้างสรรค์ มีความชัดเจน นำเสนอแนวคิดเชื่อมโยงกับการดำเนินงานที่เหมาะสม (๑๐)	๒๐
๒	พิจารณารูปแบบการออกแบบการจัดการดำเนินงาน รายละเอียดแนวทางและแผนงานการจัดกิจกรรมที่ชัดเจน , แผนงบประมาณและค่าใช้จ่ายสำหรับบริหารเครือข่ายและกิจกรรม , แผนการรักษาความปลอดภัย , แผนงานและรายละเอียดการดำเนินกิจกรรม รูปแบบด้านนำเสนอเทคนิค แผนงานการผลิต แผนงานการดำเนินงานด้านการประชาสัมพันธ์ , รูปแบบการจัดแสดงงาน , ตามขอบเขตของการจัดงาน	๓๐
๓	ข้อเสนอแนะเพิ่มเติมอื่นๆที่เกิดประโยชน์ต่อทางราชการ	๑๐
๔	ประสบการณ์ผู้รับจ้าง ประวัติและผลงานที่ผ่านมาของผู้รับจ้างในการดำเนินงานโดยผู้รับจ้างเป็นผู้มีอาชีพรับจ้างงานประเภทเดียวกันกับงานที่ประกวดราคาอิเล็กทรอนิกส์ในวงเงินในการดำเนินงานไม่ต่ำกว่าร้อยละ ๕๐ ของวงเงินงบประมาณ ๑) ผลงาน ๒ ผลงาน เท่ากับ ๖ คะแนน ๒) ผลงาน ๓ ผลงาน เท่ากับ ๘ คะแนน ๓) ผลงาน ๔ ผลงาน เท่ากับ ๘ คะแนน	๑๐
	รวม	๗๐

๑๕.๕ ผู้เสนอราคาจะต้องพร้อมเข้านำเสนอหรือชี้แจงแผนงานโดยละเอียดได้ทันที ทั้งนี้ หากมีการเปลี่ยนแปลง ผู้ว่าจ้างจะได้แจ้งให้ทราบล่วงหน้า

๑๕.๖ ผู้ว่าจ้างขอสงวนสิทธิ์ที่จะทำการเปลี่ยนแปลงแบบ เนื้อหา แนวความคิด และกิจกรรมในทุกด้าน เพื่อความถูกต้องและเหมาะสม ผู้รับจ้างจะต้องปรับเปลี่ยนโดยไม่มีเงื่อนไข

#### ๑๖. การยื่นข้อเสนอด้านเทคนิค

๑) ผู้ยื่นข้อเสนอต้องยื่นข้อเสนอด้านเทคนิคที่กำหนดตามขอบเขตการดำเนินงาน โดยเอกสารรายละเอียดข้อเสนอทั้งหมดต้องประกอบด้วยรายการ/ลักษณะงานให้จัดเรียงลำดับ ตามข้อ ๑๐ จำนวน ๖ ชุด

๒) ผู้ยื่นข้อเสนอต้องมีความพร้อมในการนำเสนองานที่จะดำเนินการตามข้อ ๑๐ ต่อคณะกรรมการพิจารณาผลการประกวดราคาอิเล็กทรอนิกส์ โดยนำเสนอด้วยวาจา/รูปแบบ PowerPoint /Presentation

ทั้งนี้ การนำเสนอผลงานดังกล่าวขึ้นอยู่กับพิจารณาของคณะกรรมการพิจารณาการประกวดราคาอิเล็กทรอนิกส์ ให้ถือเป็นที่สุด

#### ๑๗. อัตราค่าปรับ

หากผู้รับจ้างไม่สามารถทำงานให้เสร็จภายในเวลาที่กำหนดไว้ในสัญญา และผู้ว่าจ้างยังไม่ได้บอกเลิกสัญญา ผู้รับจ้างจะต้องชำระค่าปรับให้แก่ผู้ว่าจ้างเป็นรายวัน ในอัตราร้อยละ ๐.๑๐ ของวงเงินค่าจ้างตามสัญญา

#### ๑๘. ข้อเสนอสิทธิ

ผู้ยื่นข้อเสนอซึ่งจังหวัดลำพูนได้คัดเลือกแล้ว ไม่ไปทำสัญญาหรือข้อตกลงเป็นหนังสือภายในเวลาที่ทางราชการกำหนด จังหวัดลำพูนอาจพิจารณาเรียกร้องให้ชดใช้ความเสียหาย (ถ้ามี) รวมทั้งจะพิจารณาให้เป็นผู้ทำงานตามพระราชบัญญัติว่าด้วยการจัดซื้อจัดจ้างและการบริหารพัสดุภาครัฐ พ.ศ. ๒๕๖๐ และระเบียบกระทรวงการคลังว่าด้วยการจัดซื้อจัดจ้างและการบริหารพัสดุภาครัฐ พ.ศ. ๒๕๖๐

#### ๑๙. เงื่อนไขพิเศษและสิทธิของผู้ว่าจ้าง

๑) ผู้รับจ้างต้องให้การสนับสนุนและอำนวยความสะดวกด้านต่างๆ ตลอดจนการจัดงานตามที่จังหวัดลำพูนร้องขอตามความเหมาะสม

๒) ผู้รับจ้างสามารถเสนอข้อเสนอพิเศษอื่นๆที่เกี่ยวข้องกับการจ้างและเป็นประโยชน์กับการจัดโครงการลำพูนเมืองวัฒนธรรมสร้างสรรค์ สู่เศรษฐกิจสร้างสรรค์

๓) ผลงานที่เกิดขึ้นจากการจัดงานครั้งนี้ เช่น การบันทึกการแสดงและสื่อต่างๆและอื่นๆที่เป็นผลงานที่อาจนำมาซึ่งลิขสิทธิ์ทั้งหมดถือเป็นลิขสิทธิ์ของจังหวัดลำพูน

๔) ภายหลังกการทำสัญญาจ้าง ผู้ว่าจ้างขอสงวนสิทธิ์ในการดำเนินงานและส่งมอบงานของผู้รับจ้าง ซึ่งผู้รับจ้างหรือคณะกรรมการตรวจรับพัสดุ หรือผู้ที่ได้รับมอบหมายจากผู้ว่าจ้าง มีสิทธิ์สั่งให้เปลี่ยนแปลงหรือแก้ไขรูปแบบและข้อกำหนดต่างๆในสัญญาตามที่เห็นสมควร เพื่อประโยชน์ของทางราชการและเพื่อให้การดำเนินงานเป็นไปอย่างมีประสิทธิภาพ

#### ๒๐. การรับประกันความชำรุดบกพร่อง

๑) ผู้รับจ้างจะต้องรับประกันความชำรุดบกพร่องหรือข้อขัดข้องของงานจ้างตลอดระยะเวลาของการปฏิบัติงานตามสัญญาหรือข้อตกลงเป็นหนังสือ โดยภายในกำหนดเวลาดังกล่าว หากความชำรุดบกพร่องหรือเสียหายนั้นเกิดจากความบกพร่องของผู้รับจ้าง อันเกิดจากการใช้วัสดุที่ไม่ถูกต้องหรือทำไว้ไม่เรียบร้อยหรือทำไม่ถูกต้องตามมาตรฐานแห่งหลักวิชา ผู้รับจ้างจะต้องรับผิดชอบซ่อมแซมแก้ไขให้ใช้งานได้ดังเดิมภายในเวลา ๓ ชั่วโมง นับตั้งแต่วันที่รับแจ้งความชำรุดบกพร่องจากผู้ว่าจ้าง โดยไม่คิดค่าใช้จ่ายใดๆทั้งสิ้น



๒) กรณีเกิดเหตุใดๆที่มีใช้ความผิดของผู้ว่าจ้างและทำให้การจัดกิจกรรมตามโครงการพัฒนาทุนทางวัฒนธรรมลำพูน สู่เมืองสร้างสรรค์ไม่สามารถดำเนินการต่อได้ เช่น ไฟฟ้าดับ น้ำไม่ไหล น้ำท่วม เป็นต้น ผู้รับจ้างจะต้องรีบดำเนินการแก้ไขทันทีเพื่อให้สามารถกลับมาใช้งานได้โดยเร็ว หรือดำเนินการตามที่ผู้ว่าจ้างจะเห็นสมควร

#### ๒๑. หน่วยงานผู้รับผิดชอบดำเนินการ

สำนักงานวัฒนธรรมจังหวัดลำพูน

เลขที่ ๓๓ หมู่ที่ ๑ ถนนหน้าวัดพระยืน ตำบลเวียงยอง อำเภอเมืองลำพูน จังหวัดลำพูน

๕๑๐๐๐

โทรศัพท์ ๐ ๕๓๕๑ ๐๒๔๓

โทรสาร ๐ ๕๓๕๑ ๐๒๔๔

[www.m-culture.go.th/lumphun](http://www.m-culture.go.th/lumphun)

จังหวัดขอสงวนสิทธิ์ที่จะไม่รับราคาต่ำสุดหรือราคาหนึ่งราคาใดหรือราคาที่เสนอทั้งหมดก็ได้ โดยจะพิจารณาหลักเกณฑ์ราคาควบคู่กับหลักเกณฑ์คุณภาพและอาจพิจารณาเลือกจ้างในจำนวนหรือขนาดหรือเฉพาะรายการหนึ่งรายการใดหรืออาจจะยกเลิกการประกวดราคาโดยไม่พิจารณาจัดจ้างเลยก็ได้ที่สุดแต่จะพิจารณา ทั้งนี้ เพื่อประโยชน์ของทางราชการเป็นสำคัญและให้ถือว่าการตัดสินใจของจังหวัดเป็นเด็ดขาดผู้เสนอราคาจะเรียกร้องค่าเสียหายใดๆมิได้

แบบฟอร์มข้อมูลพื้นฐานโครงการของจังหวัด (ระดับกิจกรรมย่อย)

(๑ ชุด : ๑ กิจกรรมหลัก)

ลำดับความสำคัญ ๑

ชื่อโครงการ การพัฒนาระบบการให้บริการขนส่งสาธารณะในพื้นที่เขตเมืองลำพูน เพื่อการพัฒนาสู่เมืองอัจฉริยะ (Lamphun Smart City)

กิจกรรมหลัก ศึกษาการพัฒนาระบบการให้บริการขนส่งสาธารณะในพื้นที่เขตเมืองลำพูน เพื่อการพัฒนาสู่เมืองอัจฉริยะ (Lamphun Smart City)

วงเงิน ๕,๐๐๐,๐๐๐ บาท

ยุทธศาสตร์ชาติ ยุทธศาสตร์ด้านการสร้างความสามารถในการแข่งขัน

แผนแม่บทฯ ประเด็นการท่องเที่ยว

ประเด็นการพัฒนาของจังหวัด/กลุ่มจังหวัด เมืองแห่งวัฒนธรรมอัตลักษณ์วิถีและท่องเที่ยวเชิงสร้างสรรค์

หน่วยดำเนินการ : สำนักงานขนส่งจังหวัดลำพูน

ผู้รับผิดชอบ : นางสาวมาส สิริรักษ์สกุล ตำแหน่ง : ขนส่งจังหวัดลำพูน สถานที่ติดต่อ สำนักงานขนส่งจังหวัดลำพูน

หมายเลขโทรศัพท์ ๐ ๕๓๕๒ ๕๕๔๘

### (๑) หลักการและเหตุผล

(๑.๑) ที่มา : จังหวัดลำพูนถือเป็นจังหวัดที่มีศักยภาพและความสามารถในการเติบโตทางเศรษฐกิจเนื่องจาก เป็นด่านหน้าและจุดเชื่อมโยงทางเศรษฐกิจของภาคเหนือ โดยมีพื้นที่อาณาเขตติดต่อกับจังหวัดใหญ่ เช่น เชียงใหม่ ลำปาง และยังเป็นจุดเชื่อมต่อไปยังภาคอีสานและภาคกลาง ซึ่งเป็นข้อได้เปรียบเชิงยุทธศาสตร์ (Strategic Location) ในด้านการท่องเที่ยว การพาณิชย์ การค้าและ การลงทุน รวมทั้งการเป็นเขตที่ตั้งของศูนย์ อุตสาหกรรมภาคเหนือ จังหวัดลำพูนนั้นมีจำนวนประชากรรวมทั้งสิ้น จำนวน ๓๙๙,๕๕๗ คน โครงสร้างของประชากรจังหวัดลำพูนมีการเปลี่ยนแปลงอย่างเห็นได้ชัด โดยพบว่าจะมีการเข้าสู่ประชากรผู้สูงอายุ ในปี ๒๕๖๕ มีผู้สูงอายุอยู่ ถึงร้อยละ ๒๖.๒๑ (ref.: เว็บไซต์สำนักงานสถิติจังหวัดลำพูน ปี ๒๕๖๖) ซึ่งจะส่งผลกระทบต่อระบบสาธารณสุขและการให้บริการในอนาคต จากแผนยุทธศาสตร์จังหวัดลำพูนระยะ ๕ ปี (พ.ศ. ๒๕๖๖-๒๕๗๐) พบว่า เศรษฐกิจโดยรวมของจังหวัดลำพูน คาดว่าขยายตัวร้อยละ ๗.๒ โดยทุกการผลิตเป็นแรงขับเคลื่อนที่สำคัญ ได้แก่ การผลิตภาคเกษตรกรรม การผลิตภาคอุตสาหกรรม และการผลิตภาค บริการ โดยจังหวัดลำพูนให้ความสำคัญกับการพัฒนาการท่องเที่ยวเชิงสร้างสรรค์แบบบูรณาการครบวงจร ในลักษณะห่วงโซ่มูลค่า (Value Chain) ที่เชื่อมโยงกันตั้งแต่ต้นทาง กลางทาง และปลายทางเพื่อสร้างการเติบโตทางเศรษฐกิจในภาพรวม ให้เกิดการขยายตัว มีขีดความสามารถ ทางการแข่งขัน และกระจายรายได้สู่ประชาชนกลุ่มเป้าหมาย วิธีการ ขั้นตอนการดำเนินงาน ระยะเวลาดำเนินการ เนื่องด้วยจังหวัดลำพูนซึ่งมีลักษณะทางภูมิศาสตร์ ตั้งอยู่จุดกึ่งกลางของภาคเหนือตอนบน เป็นเส้นทางเชื่อมต่อไปยังจังหวัดต่างๆ ประกอบกับปัจจัย สนับสนุนด้านสภาพภูมิประเทศ ภูมิอากาศ และศิลปวัฒนธรรม ประเพณีที่เป็นเอกลักษณ์เฉพาะของคนพื้นถิ่น ก่อให้เกิดแหล่งท่องเที่ยวที่หลากหลาย ทั้งแหล่งท่องเที่ยวทางธรรมชาติ แหล่งท่องเที่ยวอารยธรรม ลานนา เชิงประวัติศาสตร์ และวัฒนธรรมกลุ่มชาติพันธุ์ ซึ่งการท่องเที่ยวนี้จะกลายเป็นกลไกสำคัญในการสร้างมูลค่าทางเศรษฐกิจให้กับจังหวัดลำพูน ขณะเดียวกันสถานการณ์การท่องเที่ยวของจังหวัดลำพูนเมื่อเปรียบเทียบกับพื้นที่ในกลุ่มจังหวัดเดียวกัน ยังมีช่องว่างการเติบโตห่างกันมาก เนื่องจากปัจจัยด้านสถานที่ท่องเที่ยวที่สัมพันธ์กับระยะทางที่ไกลกับเมืองใหญ่ และขนาดของพื้นที่ของสถานที่ท่องเที่ยว ในด้านสถานการณ์ประเด็นปัญหาต่างๆในพื้นที่ทำให้เกิดผลกระทบต่อระบบเศรษฐกิจ ด้านสังคม และคุณภาพชีวิต มีประเด็นสำคัญจากการที่ประชากรในกลุ่มวัยแรงงานส่วนใหญ่อพยพไปตั้งถิ่นฐานในเมืองหลักของประเทศ ประกอบกับปัญหาการเข้าสู่สังคมผู้สูงอายุทำให้ความต้องการด้านโครงสร้างพื้นฐานและการเข้าถึงระบบบริการสาธารณะเพิ่มสูงขึ้น ในส่วนมิติการเติบโตทางเศรษฐกิจในภาพรวมยังมีปัญหา เนื่องจากค่า GPP ตีตลาดสะท้อนถึงอัตราการขยายตัวทางเศรษฐกิจค่อนข้างต่ำ อัตราการว่างงานยังคงมีสูง แสดงถึงปัญหาหรือข้อจำกัดในการเข้าถึงแหล่งงานด้วยเหตุเหล่านี้จังหวัดลำพูนจึงให้ความสำคัญและกำหนด กลยุทธ์หรือแนวทางการพัฒนาของจังหวัดในทุกด้านทั้งการค้า การลงทุน การท่องเที่ยวและคุณภาพชีวิตของประชากร โดยเฉพาะการเพิ่มขีดความสามารถในการแข่งขัน และเป็นเมืองหลักสำคัญในการส่งออกผลิตภัณฑ์ด้านอุตสาหกรรมในอนาคตของภูมิภาค จากประเด็นปัญหา และโอกาสของจังหวัดลำพูนเพื่อให้เกิดการบูรณาการในทุกด้านและความต้องการพัฒนาเมือง จังหวัดลำพูนจึงมีวัตถุประสงค์เป้าหมายระยะยาวสำหรับการเพิ่มประสิทธิภาพในการเชื่อมต่อโครงข่ายเศรษฐกิจฐานรากเข้าด้วยกันโดยการใช้ระบบบริการขนส่งสาธารณะให้มีระบบขนส่ง ที่มีประสิทธิภาพและยกระดับการให้บริการขนส่งสาธารณะให้ดียิ่งขึ้นทั้งยังมุ่งหวังให้เกิดการเชื่อมโยงเชิงพื้นที่เศรษฐกิจและชุมชนเข้าด้วยกันโดยการปรับปรุงและเพิ่มประสิทธิภาพระบบการขนส่งเพื่อรองรับการขยายตัวทางเศรษฐกิจ โดยการกำหนดรูปแบบและแนวเส้นทางขนส่งหลักระหว่างพื้นที่เศรษฐกิจภายในจังหวัด ทั้งนี้จึงเกิดโครงการ “การพัฒนาระบบการให้บริการขนส่งสาธารณะในพื้นที่เขตเมืองลำพูน เพื่อการพัฒนาสู่เมืองอัจฉริยะ (Lamphun Smart City)” เพื่อช่วยแก้ปัญหาการเชื่อมโยงระบบเศรษฐกิจฐานรากโดยการพัฒนาระบบการบริหาร จัดการการเดินรถ เส้นทางเดินรถที่เหมาะสมกับความหนาแน่นของประชากร ช่วยในการกระจายความสามารถในการเข้าถึงระบบขนส่งสาธารณะในพื้นที่ นอกเหนือจากเส้นทางให้บริการและช่วยส่งเสริมให้ประชาชนในจังหวัดลำพูนสามารถเข้าถึงและใช้ประโยชน์จากบริการขนส่งสาธารณะของจังหวัดลำพูนได้อย่างมีประสิทธิภาพ ซึ่งผลลัพธ์จากการพัฒนาระบบขนส่งและเส้นทางเดินรถ จะทำให้เกิดการกระจายตัวของประชากร และเกิดพื้นที่ทางเศรษฐกิจขึ้นใหม่ตามแนวเส้นทางเดินรถและยังเป็นการช่วยให้ประชาชนสามารถได้รับประโยชน์ด้านการคมนาคมได้โดยง่ายและสะดวกยิ่งขึ้น สามารถเข้าถึงระบบการบริการของรัฐและระบบสาธารณสุขได้ดีขึ้น

ซึ่งทั้งหมดนี้ถือเป็นการพัฒนาคุณภาพชีวิต สร้างความเสมอภาค ความเท่าเทียมทางสังคม และกระจายความเจริญทางเศรษฐกิจ สอดคล้องกับ ยุทธศาสตร์ชาติ ๒๐ ปี และเป้าหมายการพัฒนาจังหวัดลำพูน ข้อที่ ๒ การพัฒนาคุณภาพชีวิตของประชาชนครอบคลุมทุกกลุ่ม ทุกช่วงวัย ให้ทั่วถึงและเป็นธรรม เป็นสังคมที่มั่นคง ประชาชนอยู่ร่วมกันอย่างสันติสุข ภายใต้กลไกการเชื่อมประสานความสัมพันธ์ปรองดองที่มี ประสิทธิภาพ นำไปสู่การเป็นเมืองแห่งความมั่นคง มั่งคั่ง ยั่งยืน โดยการใช้ประโยชน์จากเทคโนโลยีดิจิทัลในการพัฒนาโครงสร้างพื้นฐาน นวัตกรรม ข้อมูล ทักษะมนุษย์ และทรัพยากรอื่นใด เพื่อขับเคลื่อนการพัฒนาเศรษฐกิจและสังคมของประเทศไปสู่ความ มั่นคง มั่งคั่ง และยั่งยืน เพื่อให้สอดคล้องกับศักยภาพเชิงพื้นที่และชุมชนซึ่งผลลัพธ์การขนส่งบนเส้นทางหลักเชื่อมโยงพื้นที่เศรษฐกิจจะได้รับความสะดวก รวดเร็ว มีความน่าเชื่อถือ และต้นทุน การขนส่งลดลง ส่งผลทำให้มีโอกาสทางธุรกิจเพิ่มขึ้นและเศรษฐกิจในระดับพื้นที่สามารถเติบโตได้อย่างรวดเร็วและ ยั่งยืน อีกทั้งยังช่วยเพิ่มขีดความสามารถในการแข่งขันด้านการท่องเที่ยวของจังหวัดลำพูนที่มีทรัพยากรและแหล่งท่องเที่ยวทางการเกษตรและ เชิงวัฒนธรรมประกอบกับความมีอัตลักษณ์ที่มีความเด่นชัดของลำพูนที่มีมากกว่า ๑,๓๐๐ ปี ตรงกับแนวคิดที่จะทำให้ลำพูนเป็นเมืองของการ ท่องเที่ยวเมืองน่าเที่ยว สอดคล้องกับแนวคิดที่ทางภาครัฐ ภาคเอกชน และภาคประชาสังคม ได้ร่วมกันกำหนดวิสัยทัศน์การพัฒนาจังหวัดลำพูนว่า “เมืองเศรษฐกิจสร้างสรรค์บนความพอเพียง” เมืองเศรษฐกิจ สังคม วัฒนธรรมสร้างสรรค์ ชุมชนวิถีพอเพียงและยั่งยืน โครงการฯ นี้จะสามารถ เชื่อมโยงการเดินทางและขนส่งสินค้าจากชุมชน/ท้องถิ่น ซึ่งสามารถขยายผลสู่เส้นทางในระเบียบ เศรษฐกิจเหนือ (NEC) ช่วงเชียงของถึง EEC ซึ่งเป็นหนึ่งในประตูการค้าหลักของประเทศ อีกทั้งจะช่วยให้ลดต้นทุนการเดินทางและการขนส่งสินค้าหลักของลำพูนที่จะเชื่อมโยงสู่ตลาดในกลุ่ม จังหวัดและอนุภูมิภาคกลุ่มแม่น้ำโขงตอนบนในอนาคต

### (๑.๒) สรุปสาระสำคัญ

**สภาพปัญหา / ความต้องการ :** ปัจจุบันสถานีขนส่งผู้โดยสารจังหวัดลำพูนได้ปิดการให้บริการเมื่อวันที่ ๖ มกราคม ๒๕๖๗ โดยสำนักงานขนส่งจังหวัดลำพูนได้มีการเชิญชวนให้ภาครัฐและเอกชนเข้ามาลงทุนสร้างสถานีขนส่งผู้โดยสารจังหวัดลำพูนแห่งใหม่ ซึ่งยังอยู่ระหว่างการดำเนินงานตามขั้นตอน รวมทั้งยังได้มีการประชาสัมพันธ์ผ่านทางสื่อต่าง ๆ ให้ประชาชนรับทราบมาอย่างต่อเนื่องถึงจุดจอด รถโดยสารประจำทาง ซึ่งรถโดยสารหมวด ๒ (เส้นทางกรุงเทพมหานครไปยังส่วนภูมิภาค) รับ-ส่ง ผู้โดยสารบริเวณด้านหน้าสำนักงานบริษัท ขนส่งจังหวัดลำพูน รถหมวด ๓ (เส้นทางระหว่างจังหวัด) รับ-ส่ง ผู้โดยสารที่จุดจอดกระจายตัวอยู่บนทางหลวงหมายเลข ๑๑ ส่วนรถหมวด ๔ (เส้นทางระหว่างอำเภอ) รับ-ส่ง ผู้โดยสารที่จุดจอดตามจุดต่าง ๆ ในเมืองลำพูน ประกอบกับเอกชนและภาคประชาชนยังให้ความสำคัญในการ เชื่อมต่อการเดินทางของประชาชนชาวลำพูนรวมทั้งนักท่องเที่ยว จะต้องสามารถเดินทางจากจุดจอดรถโดยสารประจำทางมายังเมืองลำพูนหรือ สถานที่ท่องเที่ยวได้อย่างมีประสิทธิภาพ ทั้งนี้ จากปัญหาดังกล่าว เพื่อเป็นการแก้ไขปัญหาและให้การบริการรถโดยสารสาธารณะสามารถ รองรับการใช้บริการของประชาชนได้อย่างมีประสิทธิภาพ สะดวก และประหยัด ก่อนที่จะมีสถานีขนส่งผู้โดยสารจังหวัดลำพูนแห่งใหม่ สำนักงานขนส่งจังหวัดลำพูนจำเป็นต้องมีการศึกษาการพัฒนากระบวนการเชื่อมต่อรถโดยสารสาธารณะกับระบบหลักและแหล่งท่องเที่ยวในเมือง ลำพูนเพื่อนำไปสู่การพัฒนากระบวนการขนส่งสาธารณะของจังหวัดลำพูนให้ครอบคลุมด้านการเชื่อมต่อการเดินทาง (ระบบหลัก ระบบรอง และระบบเสริม) และด้านการท่องเที่ยว

**ความเร่งด่วน :** (ระดับระดับความจำเป็นเร่งด่วน) : เร่งด่วนมาก

### (๒) ข้อมูลทั่วไปของโครงการ

#### (๒.๑) วัตถุประสงค์ของโครงการ :

๑. เพื่อเชื่อมต่อการเดินทางของรถโดยสารประจำทางกับการขนส่งระบบหลัก และรองรับการเดินทางไปสถานที่ท่องเที่ยวสำคัญของจังหวัดลำพูน
๒. เพื่อเพิ่มความสามารถในการเข้าถึงระบบขนส่งสาธารณะในเขตเมืองลำพูน
๓. เพื่อพัฒนาระบบบริหารจัดการข้อมูลการให้บริการขนส่งสาธารณะให้สอดคล้องกับความต้องการในการใช้บริการของประชาชนในพื้นที่เขตเมืองลำพูน

#### (๒.๒) สถานภาพของโครงการ

โครงการเดิม  โครงการใหม่

#### (๒.๓) ประเภทของโครงการ

พัฒนา  ดำเนินการปกติ

(๒.๔) ระยะเวลาดำเนินโครงการ ๑ ปี เริ่มต้น ตุลาคม พ.ศ. ๒๕๖๘ สิ้นสุด กันยายน พ.ศ. ๒๕๖๙

(๒.๕) สถานที่ดำเนินโครงการ : (ระบุพื้นที่ดำเนินการ เช่น อำเภอ ตำบล หมู่บ้าน เป็นต้น)

อำเภอเมืองลำพูน

(๓) กลุ่มเป้าหมาย และผู้มีส่วนได้ส่วนเสีย

(๓.๑) กลุ่มเป้าหมาย :

- ประชาชนในจังหวัดลำพูน
- นักท่องเที่ยวที่เดินทางมาท่องเที่ยวในจังหวัดลำพูน

(๓.๒) ผู้มีส่วนได้ส่วนเสีย :

- ประชาชนในจังหวัดลำพูน
- ผู้ประกอบการรถโดยสารประจำทางในจังหวัดลำพูน

(๔) เป้าหมาย ผลลัพธ์ และผลกระทบโครงการ

(๔.๑) เป้าหมายโครงการ

ตัวชี้วัด

- รายได้จากภาคการท่องเที่ยวและบริการเพิ่มขึ้น
- อัตราการขยายตัวของรายได้จากภาคการท่องเที่ยวและบริการ
- จังหวัดลำพูนมีแนวทางการพัฒนาระบบการขนส่งสาธารณะที่เหมาะสม

(๔.๒) ผลผลิต แผนการพัฒนาระบบขนส่งสาธารณะในเขตเมืองลำพูน

(๔.๓) ผลลัพธ์ การพัฒนาระบบขนส่งสาธารณะจังหวัดลำพูน โดยเพิ่มประสิทธิภาพและความเชื่อมโยงของระบบขนส่งสาธารณะ เพิ่มความสะดวกและความปลอดภัยในการเดินทาง

(๔.๔) ผลกระทบ :

**เชิงบวก :** มีการกระจายความสามารถในการเข้าถึงระบบขนส่งสาธารณะในพื้นที่นอกเหนือจากเส้นทางการให้บริการ จะช่วยส่งเสริมให้ประชาชนในเขตเมืองลำพูนสามารถเข้าถึงและใช้ประโยชน์จากบริการขนส่งสาธารณะได้อย่างมีประสิทธิภาพ

**เชิงลบ :** ผู้ประกอบการขนส่งต้องปรับตัวในการให้บริการรถโดยสารประจำทางให้ตรงกับความต้องการของประชาชนในปัจจุบัน ทั้งในด้านเส้นทาง และด้านเทคโนโลยี

(๕) แนวทางการดำเนินงาน

(แสดงรายละเอียดกิจกรรมที่จะทำภายใต้โครงการที่จังหวัดเสนอขอ และทำเครื่องหมาย ✓ ลงในช่องระยะเวลาที่จะเริ่มดำเนินงานของแต่ละกิจกรรมสำคัญด้วย)

กิจกรรมย่อย	ระยะเวลาที่จะเริ่มดำเนินการ			
	ต.ค. - ธ.ค. ๖๘	ม.ค. - มี.ค. ๖๙	เม.ย. - มิ.ย. ๖๙	ก.ค. - ก.ย. ๖๙
๑ ศึกษาการพัฒนาระบบการให้บริการขนส่งสาธารณะในพื้นที่เขตเมืองลำพูน เพื่อการพัฒนาสู่เมืองอัจฉริยะ (Lamphun Smart City)	✓	✓	✓	✓

(๖) วิธีการดำเนินงาน  ดำเนินการเอง  จ้างเหมา

(๗) วงเงินของโครงการ จำนวน ๕,๐๐๐,๐๐๐ บาท

(ให้กรอกรายละเอียดข้อมูลตามแบบฟอร์มรายละเอียดจำแนกตามงบรายจ่ายด้วย)

(๘) รายงานความสำเร็จของการดำเนินงานที่ผ่านมา

(ให้กรอกเฉพาะโครงการที่มีการใช้ระยะเวลาในการดำเนินการมากกว่าหนึ่งปี และโครงการที่มีการดำเนินการเป็นประจำทุกปี เช่น โครงการกระตุ้นการท่องเที่ยวประจำปี โครงการที่ดำเนินกิจกรรมเดิมแต่เปลี่ยนหรือขยายพื้นที่ดำเนินการหรือกลุ่มเป้าหมาย เป็นต้น โดยให้แสดงรายละเอียดผลการดำเนินงานและความสำเร็จในการดำเนินงานในปีที่ผ่านมา รวมทั้งต้องแสดงความก้าวหน้าในการบรรลุวัตถุประสงค์และค่าเป้าหมายที่กำหนดไว้ในแผนพัฒนาจังหวัดและแผนพัฒนาภูมิภาคจังหวัด)

(๙) ภารกิจขององค์กรปกครองส่วนท้องถิ่น

- โครงการไม่ใช่ภารกิจขององค์กรปกครองส่วนท้องถิ่น
- โครงการเป็นภารกิจขององค์กรปกครองส่วนท้องถิ่น

(๑๐) ความพร้อมของโครงการ

(๑๐.๑) พื้นที่ดำเนินโครงการ

- ดำเนินการได้ทันที หมายถึง ได้ศึกษาความเหมาะสมและกำหนดพื้นที่ดำเนินการหรือได้รับอนุญาตตามกฎหมาย และสามารถดำเนินการได้ทันที
- อยู่ในระหว่างเตรียมการ หมายถึง ได้ศึกษาความเหมาะสมและกำหนดพื้นที่ดำเนินการแล้ว แต่อยู่ในระหว่างจัดเตรียมพื้นที่หรือกำลังแก้ไขปัญหา / อุปสรรคต่างๆ หรือเตรียมการขออนุญาตตามกฎหมาย
- อยู่ในระหว่างศึกษาความเหมาะสม และคัดเลือกพื้นที่ดำเนินการ

(๑๐.๒) แบบรูปรายการ/ แผนการปฏิบัติงาน

- มี และสมบูรณ์ (ให้ระบุชื่อหน่วยงานเจ้าของรูปแบบรายการที่ใช้) .....
- มีแต่ยังไม่สมบูรณ์ (ให้ระบุชื่อหน่วยงานเจ้าของรูปแบบรายการที่ใช้) สำนักงานขนส่งจังหวัดลำพูน
- ไม่มี

(๑๐.๓) ความพร้อมของบุคลากร เครื่องมือ และเทคนิคการดำเนินการ

- ๑) บุคลากรมีประสบการณ์  ทั้งหมด  บางส่วน  ไม่มีประสบการณ์
- ๒) เครื่องมือดำเนินการ  มี พร้อมดำเนินการได้ทันที  
 มีบางส่วนและต้องจัดหาเพิ่มเติม  
 ไม่มี ต้องจัดหาเพิ่มเติม
- ๓) เทคนิคในการบริหารจัดการ  มีประสบการณ์สูง  
 มีประสบการณ์ปานกลาง  
 ไม่มีประสบการณ์

(๑๐.๔) ผลกระทบสิ่งแวดล้อม

- ผ่านคณะกรรมการสิ่งแวดล้อมแห่งชาติแล้ว
- อยู่ระหว่างการพิจารณาของคณะกรรมการสิ่งแวดล้อมแห่งชาติ
- คณะกรรมการสิ่งแวดล้อมแห่งชาติยังไม่พิจารณา

(๑๐.๕) รายงานการศึกษาความเหมาะสม (FS)

- ไม่ต้องทำรายงานการศึกษา
- ต้องทำรายงานการศึกษา

(๑๑) วิธีการบริหารจัดการหรือการดูแลบำรุงรักษา เมื่อโครงการแล้วเสร็จ เพื่อให้เกิดความยั่งยืนของโครงการ (ให้ระบุหน่วยงานให้ชัดเจน) :  
สำนักงานขนส่งจังหวัดลำพูน ดำเนินการพัฒนาระบบการให้บริการขนส่งสาธารณะในพื้นที่เขตเมืองลำพูน

(๑๒) ปัญหา อุปสรรคและข้อจำกัด : ๑. การหยุดให้บริการของเอกชน ในการให้บริการสถานีขนส่งผู้โดยสาร  
๒. การเลิกกิจการของผู้ประกอบการขนส่งเนื่องจากประสบปัญหาภาวะขาดทุน

งบรายจ่าย - รายการ (ทะเบียนรายการ ประเภทรายการ ของสำนักงบประมาณ)	งบประมาณ		คำชี้แจง
	ปี ๒๕๖๘ (ถ้ามี)	ปี ๒๕๖๙	
จังหวัดลำพูน			
<p>แผนงาน : บริหารจังหวัดและกลุ่มจังหวัด</p> <p>ผลผลิต : แผนการพัฒนาระบบขนส่งสาธารณะในเขตเมืองลำพูน</p> <p>โครงการ : การพัฒนาระบบการให้บริการขนส่งสาธารณะในพื้นที่เขตเมืองลำพูน เพื่อการพัฒนาสู่เมืองอัจฉริยะ (Lamphun Smart City)</p> <p>กิจกรรมหลัก : ศึกษาการพัฒนาระบบการให้บริการขนส่งสาธารณะในพื้นที่เขตเมืองลำพูน เพื่อการพัฒนาสู่เมืองอัจฉริยะ (Lamphun Smart City)</p> <p>๑. งบดำเนินงาน</p> <p>๑.๑ ค่าตอบแทน ใช้สอยและวัสดุ</p> <p>๑.๑.๑ ค่าตอบแทน</p> <p>๑.๑.๒ ค่าใช้สอย</p> <p>(๖) ค่าจ้างเหมาบริการ</p> <p>๒. งบลงทุน</p> <p>๒.๑ ค่าครุภัณฑ์</p> <p>(๑) ราคาต่อหน่วยต่ำกว่า ๑ ล้านบาท</p> <p>(๒) ราคาต่อหน่วยตั้งแต่ ๑ ล้านบาทขึ้นไป</p> <p>๒.๒ ค่าที่ดินและสิ่งก่อสร้าง</p> <p>๓. งบเงินอุดหนุน</p> <p>๔. งบรายจ่ายอื่น</p> <p>๔.๑ .....</p>		<p>๕,๐๐๐,๐๐๐</p> <p>๕,๐๐๐,๐๐๐</p> <p>๕,๐๐๐,๐๐๐</p>	<p>จ้างที่ปรึกษา ศึกษาการพัฒนาระบบการให้บริการขนส่งสาธารณะในพื้นที่เขตเมืองลำพูน เพื่อการพัฒนาสู่เมืองอัจฉริยะ (Lamphun Smart City)</p>

**หมายเหตุ**

- เพื่อประโยชน์ในการประมวลผลข้อมูลให้จังหวัดและกลุ่มจังหวัดใช้เป็นรายการ ประเภทรายการ ของสำนักงบประมาณเท่านั้น  
กรุณาอย่าเพิ่มประเภทรายการใหม่โดยไม่จำเป็น
- กรณีประสงค์จะเพิ่มทะเบียนประเภทรายการ ให้ประสานงานกับเจ้าหน้าที่สำนักงบประมาณที่รับผิดชอบจังหวัดและกลุ่มจังหวัดก่อน
- ตามแบบฟอร์มฯ ให้เลือกเฉพาะ (ระบุ) งบรายจ่าย และรายการที่มีงบประมาณเท่านั้น

**ขอบเขตงานจ้างที่ปรึกษา (Terms of Reference)**  
**แผนแม่บทการพัฒนาระบบขนส่งสาธารณะเขตเมืองลำพูนสนับสนุนเมืองอัจฉริยะ**  
**และการท่องเที่ยวอย่างยั่งยืน**  
**(Lamphun Urban Public Transport System Master Plan Supporting Smart City**  
**and Sustainable Tourism)**

**1. หลักการและเหตุผล**

จังหวัดลำพูนเป็นจังหวัดที่มีศักยภาพและความสามารถในการเติบโตทางเศรษฐกิจ เป็นจุดเชื่อมโยงทางเศรษฐกิจของภาคเหนือ โดยมีพื้นที่อาณาเขตติดต่อกับจังหวัดใหญ่ เช่น เชียงใหม่ และลำปาง มีข้อได้เปรียบเชิงยุทธศาสตร์ (Strategic Location) ในด้านการท่องเที่ยว การพาณิชย์ การค้าและ การลงทุน

ถึงแม้ว่าศูนย์อุตสาหกรรมภาคเหนือทำให้ลำพูนมีตัวเลขทางเศรษฐกิจที่โดดเด่น จังหวัดลำพูนยังคงประสบปัญหาการเดินทางเชื่อมโยงพื้นที่พักอาศัยและแหล่งงาน การพัฒนาที่รวดเร็วในอดีต เกิดความไม่สมดุล ขยายความเหลื่อมล้ำ ผ่านการลดความสามารถการเข้าถึง (Accessibility) ของประชาชน และลดโอกาสในการพัฒนาแบบยั่งยืนควบคู่การรักษาขนบธรรมเนียม ศิลปวัฒนธรรม ประเพณี อารยธรรมล้ำนาของลำพูน ที่มีประวัติศาสตร์ยาวนานกว่า 1,000 ปี จังหวัดลำพูนจึงมีการกำหนดยุทธศาสตร์และกลยุทธ์ ในการพัฒนาคุณภาพชีวิต เน้นการค้าและการลงทุน ประกอบกับส่งเสริมการท่องเที่ยวเชิงคุณภาพ เพื่อเพิ่มศักยภาพ หลากมิติแบบบูรณาการ รองรับการพัฒนาเมืองอัจฉริยะ ที่เป็นเป้าประสงค์สำคัญในระยะยาว

โครงการแผนแม่บทการพัฒนาระบบขนส่งสาธารณะในเขตเมืองลำพูนสนับสนุนการเป็นเมืองอัจฉริยะ (Lamphun Public Transport Masterplan) จะเป็นส่วนสำคัญในการวางแผนเพื่อเสริมรากฐานการพัฒนาที่มั่นคง กระจายความสามารถในการเข้าถึง เสริมสร้างความสมดุล สนับสนุนการยกระดับคุณภาพชีวิต สอดรับวิสัยทัศน์การพัฒนาจังหวัดลำพูน “เมืองเศรษฐกิจสร้างสรรค์บนความพอเพียง” อีกทั้ง เทคโนโลยีดิจิทัลของระบบขนส่งสาธารณะสมัยใหม่ จะเป็นการเร่งให้เมืองเข้าสู่เมืองอัจฉริยะ โดยโครงการฯ จะมีการศึกษาเส้นทางระบบขนส่งสาธารณะรองรับการเดินทางประจำวันของประชาชนในพื้นที่ และระบบขนส่งสาธารณะอัจฉริยะที่มีความยืดหยุ่น ปรับเปลี่ยนได้ตามลักษณะของอุปสงค์ สามารถรองรับการเดินทางหลากหลาย รวมถึงการท่องเที่ยวตามยุทธศาสตร์จังหวัด

**2. วัตถุประสงค์**

- 1) เพื่อศึกษาการพัฒนาระบบการขนส่งสาธารณะสนับสนุนจังหวัดลำพูนเมืองอัจฉริยะ
- 2) เพื่อศึกษาการเพิ่มประสิทธิภาพระบบขนส่งสาธารณะเดิมในเขตเมืองลำพูน รองรับการท่องเที่ยวสร้างสรรค์
- 3) เพื่อศึกษาการพัฒนาระบบบริหารจัดการข้อมูลการให้บริการระบบขนส่งสาธารณะให้สอดคล้องกับอุปสงค์การเดินทางในพื้นที่เขตเมืองลำพูน

### 3. ขอบเขตของงาน

ขอบเขตของงานการศึกษาจะต้องประกอบด้วยเนื้อหา ดังนี้

#### 3.1 การศึกษา ทบทวน รวบรวม ผลการศึกษา สํารวจ และวิเคราะห์ข้อมูลที่เกี่ยวข้อง

ทบทวนการศึกษาและการดำเนินงานของโครงการต่าง ๆ ที่เกี่ยวข้อง รวมถึงการสำรวจและรวบรวมข้อมูล ประกอบด้วย

3.1.1 ศึกษา ทบทวน นโยบาย ยุทธศาสตร์ และแผนงาน/โครงการด้านการขนส่งและจราจรและด้านการท่องเที่ยวที่เกี่ยวข้อง รวมทั้งยุทธศาสตร์จังหวัด ยุทธศาสตร์กลุ่มจังหวัด หรือแผนงานบูรณาการพัฒนาระดับภาค ข้อบังคับต่าง ๆ เป็นต้น

3.1.2 ศึกษา ทบทวน หลักการ แนวคิด ด้านคมนาคมขนส่งและจราจร เช่น หลักการวิเคราะห์การขนส่งผู้โดยสาร นักท่องเที่ยว แนวคิดการเดินทาง ระบบขนส่งสาธารณะในเขตเมือง และระบบขนส่งอัจฉริยะ เป็นต้น

3.1.3 สํารวจความต้องการเดินทางของประชาชนและนักท่องเที่ยวในเขตเมืองลำพูนและรวบรวมข้อมูลทางกายภาพด้านระบบการขนส่งและจราจร เศรษฐกิจ สังคม ประชากร สิ่งแวดล้อม การใช้ประโยชน์ที่ดิน การเจริญเติบโตของเมือง รวมทั้ง กฎหมาย ระเบียบ ข้อบังคับที่เกี่ยวข้อง

#### 3.2 การศึกษาความเหมาะสมการพัฒนาระบบการขนส่งสาธารณะและเสนอรูปแบบการพัฒนาระบบขนส่งสาธารณะในเขตเมืองลำพูน

ศึกษาความเหมาะสมของระบบขนส่งสาธารณะในเขตเมืองลำพูน ประกอบด้วย

3.2.1 วิเคราะห์รูปแบบการเดินทาง ความต้องการการเดินทาง รวมทั้งโครงข่ายการเดินทาง เพื่อพัฒนาระบบขนส่งผู้โดยสารสาธารณะ

3.2.2 ศึกษา ระบบขนส่งสาธารณะที่มีความเหมาะสม วิเคราะห์เปรียบเทียบทางเลือกและผลกระทบต่าง ๆ ที่เกี่ยวข้องของรูปแบบของระบบ แนวเส้นทาง การเชื่อมต่อการเดินทาง ผลกระทบด้านชุมชน และความคุ้มค่าทางเศรษฐศาสตร์

3.2.3 เสนอแนะรูปแบบระบบขนส่งสาธารณะในเขตเมืองอันนำไปสู่การพัฒนาเมืองอัจฉริยะที่เหมาะสมและสอดคล้องตามผลการศึกษา

#### 3.3 การศึกษาจัดทำแผนแม่บทการพัฒนาระบบขนส่งสาธารณะในเขตเมืองลำพูน โดยกำหนดเป็นแผนตามระยะเวลาที่เหมาะสม

จัดทำแม่บทระบบขนส่งสาธารณะ ซึ่งประกอบด้วย แผนระยะสั้น ระยะกลาง และระยะยาว การประสานงานระหว่างองค์กร แนวทางการลงทุนในแต่ละระยะ จัดทำตัวชี้วัดความสำเร็จของแผนงาน



### 3.4 การจัดประชุมสัมมนาและประชาสัมพันธ์

ดำเนินการจัดประชุมการมีส่วนร่วมของประชาชน การประชาสัมพันธ์เพื่อเผยแพร่ข้อมูลข่าวสารโครงการ และจัดทำสื่อประชาสัมพันธ์ ประกอบด้วย

3.4.1 การประชุมการมีส่วนร่วมของประชาชน ดำเนินการจัดสัมมนารับฟังความคิดเห็นของประชาชน 2 ครั้ง ครั้งละไม่เกิน 60 คน และประชุมกลุ่มย่อยรับฟังความคิดเห็น (Focus Group) 2 ครั้ง ครั้งละไม่น้อยกว่า 20 คน

3.4.2 การประชาสัมพันธ์เพื่อเผยแพร่ข้อมูลข่าวสารโครงการ จัดทำเอกสารเผยแพร่ประชาสัมพันธ์และข้อมูลโครงการและการทำข่าวประชาสัมพันธ์และกิจกรรมโครงการ

3.4.3 การจัดทำสื่อประชาสัมพันธ์ จัดทำแผ่นพับและป้ายประชาสัมพันธ์ และบอร์ดนิทรรศการ และวีดิทัศน์แสดงผลการศึกษาของโครงการ

### 3.5 การศึกษาความเป็นไปได้เบื้องต้นของการนำร่องระบบขนส่งสาธารณะในเขตเมือง

ดำเนินการนำร่องระบบขนส่งสาธารณะตามผลการศึกษาของโครงการ ทั้งรูปแบบระบบขนส่งสาธารณะ การบริการและข้อมูลการให้บริการระบบขนส่งสาธารณะ ตลอดจนจัดทำแอปพลิเคชัน (Application) ให้บริการระบบขนส่งสาธารณะ

## 4. งบประมาณที่ดำเนินการ

งบประมาณจำนวน 5,000,000 บาท (ห้าล้านบาทถ้วน)

## 5. ระยะเวลาดำเนินการ

ที่ปรึกษาจะต้องดำเนินการตามข้อกำหนดนี้ให้แล้วเสร็จเรียบร้อยตามสัญญา ภายในระยะเวลา 270 วัน นับถัดจากวันลงนามในสัญญา

## 6. คุณสมบัติของที่ปรึกษาและหน้าที่ความรับผิดชอบของที่ปรึกษา

1) ที่ปรึกษาต้องจัดหาบุคลากรหลักที่มีคุณภาพ มีคุณสมบัติ มีความเชี่ยวชาญในสาขาต่าง ๆ ให้เหมาะสมกับตำแหน่งและมีจำนวนเพียงพอ เพื่อให้การบริการมีคุณภาพและเกิดประโยชน์สูงสุด สอดคล้องวัตถุประสงค์ของโครงการโดยให้ใช้บุคลากรหลักภายในประเทศ และใช้บุคลากรหลักจากต่างประเทศตามความจำเป็น โดยมีบุคลากรหลักอย่างน้อยประกอบด้วยตำแหน่ง ดังต่อไปนี้

- (1) ผู้จัดการโครงการ
- (2) ผู้เชี่ยวชาญด้านระบบขนส่งสาธารณะ
- (3) ผู้เชี่ยวชาญด้านวิศวกรรมจราจร
- (4) ผู้เชี่ยวชาญด้านวางแผนการขนส่งและจราจร
- (5) ผู้เชี่ยวชาญด้านวิศวกรรมโยธา

- (6) ผู้เชี่ยวชาญด้านการวางผังเมือง
- (7) ผู้เชี่ยวชาญด้านเศรษฐศาสตร์
- (8) ผู้เชี่ยวชาญด้านเทคโนโลยีสารสนเทศ
- (9) ผู้เชี่ยวชาญด้านประชาสัมพันธ์และการมีส่วนร่วม

ทั้งนี้ ที่ปรึกษาจะต้องจัดหาบุคลากรสนับสนุนมาปฏิบัติงานในโครงการเพื่อสนับสนุนการทำงานของบุคลากรหลักอย่างพอเพียง เพื่อให้การดำเนินงานของโครงการเป็นไปอย่างมีประสิทธิภาพ

- 1) ที่ปรึกษาต้องรับรองว่าไม่อยู่ในบัญชีรายชื่อของผู้ละทิ้งงานของหน่วยงานราชการต่าง ๆ ที่ได้มีหนังสือเวียนแจ้งหน่วยงานอื่น ๆ ทราบแล้ว
- 2) ต้องมีผู้จัดการโครงการเป็นคนไทย และ/หรือรองผู้จัดการโครงการ ปฏิบัติงานรับผิดชอบบริหารจัดการ ตลอดระยะเวลาที่ดำเนินโครงการ
- 3) บุคลากรหลักในแต่ละตำแหน่งที่ได้รับการเสนอชื่อในโครงการแต่ละราย จะต้องลงนามรับรองความถูกต้องในเอกสารประวัติการทำงานของตนเอง โดยให้ถือว่าที่ปรึกษาได้รับรองว่าบุคลากรหลักนั้น ๆ ได้ลงนามด้วยตนเองเพื่อยืนยันการร่วมงานในโครงการนี้ หากบุคลากรหลักมิได้ลงนามด้วยตนเอง จะไม่พิจารณาในตำแหน่งที่เสนอนั้น
- 4) ปรึกษาต้องแสดงแผนการทำงานของบุคลากรหลัก กรณีบุคคลของที่ปรึกษาที่เป็นบุคคลต่างด้าวเมื่อจะปฏิบัติงานต้องได้รับการอนุญาตให้เข้ามาทำงานได้ในราชอาณาจักรไทย ตามนัยกฎหมายว่าด้วยการทำงานของคนต่างด้าว
- 5) บุคลากรหลักแต่ละตำแหน่งต้องไม่ผูกพันกับสัญญาอื่นภายใต้จังหวัดลำพูน และ/หรือหน่วยงานอื่น ในช่วงเวลาเดียวกัน

## 7. หน้าที่และความรับผิดชอบของที่ปรึกษา

- 1) ที่ปรึกษาต้องจัดหาบุคลากรสนับสนุนมาปฏิบัติงานในโครงการ เพื่อสนับสนุนการทำงานของบุคลากรหลักอย่างเพียงพอ เพื่อให้การดำเนินงานของโครงการมีประสิทธิภาพ
- 2) ที่ปรึกษาต้องดำเนินการโดยจะต้องใช้ความรู้ความชำนาญทางเทคนิค วิทยาการอย่างดีที่สุดให้สอดคล้องเหมาะสมตามมาตรฐานสากล และจะต้องเข้าร่วมประชุมชี้แจงและเตรียมเอกสารข้อมูลสนับสนุนเมื่อได้รับแจ้งจากจังหวัดลำพูน
- 3) ที่ปรึกษาจะต้องเข้าร่วมประชุมคณะกรรมการจัดระบบการจราจรทางบกจังหวัดลำพูน หรือการประชุมคณะกรรมการอื่น เพื่อรายงานความก้าวหน้าและรับฟังความคิดเห็นตลอดระยะเวลาดำเนินโครงการ

## 8. กำหนดการส่งมอบรายงาน

ที่ปรึกษาจะต้องเสนอผลงานภายหลังจากลงนามในสัญญาแล้วตามกำหนดการ ดังนี้

- 1) ภายในเดือนที่ 1 ของการเริ่มปฏิบัติงาน ที่ปรึกษาจะต้องจัดส่งรายงานเบื้องต้น (Inception Report) จำนวน 10 ชุด ซึ่งแสดงแผนการทำงาน วิธีการทำงาน กำหนดการส่งรายงาน
- 2) ภายในเดือนที่ 3 ของการเริ่มปฏิบัติงาน ที่ปรึกษาจะต้องจัดส่งรายงานความก้าวหน้า ฉบับที่ 1 (Progress Report I) จำนวน 10 ชุด
- 3) ภายในเดือนที่ 5 ของการเริ่มปฏิบัติงาน ที่ปรึกษาจะต้องจัดส่งรายงานความก้าวหน้า ฉบับที่ 1 (Progress Report II) จำนวน 10 ชุด
- 4) ภายในเดือนที่ 8 ของการเริ่มปฏิบัติงาน ที่ปรึกษาจะต้องจัดส่งร่างรายงานฉบับสมบูรณ์ (Draft Final Report) จำนวน 15 ชุด
- 5) ภายในเดือนที่ 9 ของการเริ่มปฏิบัติงาน ที่ปรึกษาจะต้องจัดทำและจัดส่งรายงานฉบับสมบูรณ์ (Final Report) จำนวน 15 ชุด

## 9. การบริหารโครงการ

เพื่อให้การดำเนินงานสำเร็จลุล่วงตามวัตถุประสงค์ของโครงการ สำนักงานขนส่งจังหวัดลำพูนจะสนับสนุนการดำเนินงานของที่ปรึกษาตามความจำเป็น โดยจะแต่งตั้งคณะกรรมการตรวจรับพัสดุงานจ้างที่ปรึกษาตามระเบียบกระทรวงการคลัง ว่าด้วยการจัดซื้อจัดจ้างและการบริหารพัสดุภาครัฐ พ.ศ. 2560

---

แบบฟอร์มข้อมูลพื้นฐานโครงการของจังหวัด (ระดับกิจกรรมย่อย)

(๑ ชุด : ๑ กิจกรรมหลัก)

ลำดับความสำคัญ....๑.....

ชื่อโครงการ โครงการปรับปรุงภูมิทัศน์อนุสาวรีย์เจ้าแม่นางแก้ว ตำบลศรีเตี้ย อำเภอบ้านโฮ้ง จังหวัดลำพูน

กิจกรรมหลัก ปรับปรุงภูมิทัศน์อนุสาวรีย์เจ้าแม่นางแก้ว ตำบลศรีเตี้ย อำเภอบ้านโฮ้ง จังหวัดลำพูน วงเงิน ๒,๖๙๕,๖๐๐ บาท

ยุทธศาสตร์ชาติ ด้านการสร้างความสามารถในการแข่งขัน

แผนแม่บทฯ การท่องเที่ยว

ประเด็นการพัฒนาของจังหวัด/กลุ่มจังหวัด เมืองแห่งวัฒนธรรมอัตลักษณ์วิถีและท่องเที่ยวเชิงสร้างสรรค์

แผนงาน พัฒนากลุ่มท่องเที่ยวอารยธรรมล้านนาและมรดกโลก

หน่วยดำเนินการ : ปกครองอำเภอบ้านโฮ้ง ร่วมกับ เทศบาลตำบลศรีเตี้ย

ผู้รับผิดชอบ : .....นายจรัส มณีจันสุข..... ตำแหน่ง : นายอำเภอบ้านโฮ้ง.

สถานที่ติดต่อ ....ปกครองอำเภอบ้านโฮ้ง... หมายเลขโทรศัพท์ ๐๕๓-๙๘๐๒๗๑

## (๑) หลักการและเหตุผล

### (๑.๑) ที่มา :

ยุทธศาสตร์ชาติ ๒๐ ปี ด้านการสร้างความสามารถในการแข่งขัน เพื่อสร้างความหลากหลายด้านการท่องเที่ยวเชิงสร้างสรรค์และวัฒนธรรมสามารถเชื่อมโยงการท่องเที่ยวในระดับภูมิภาคได้

แผนพัฒนาเศรษฐกิจและสังคมแห่งชาติ ฉบับที่ ๑๓ หมายความว่า ๒ ไทยเป็นจุดหมายของการท่องเที่ยวที่เน้นคุณภาพและความยั่งยืน นโยบายของรัฐบาล ด้านการผลักดันการสร้างรายได้จากการท่องเที่ยว เพราะการท่องเที่ยวจะเป็นกุญแจดอกแรกในการสร้างรายได้ที่สามารถกระตุ้นเศรษฐกิจได้ในระยะสั้นและสร้างงานให้กับประชาชนเป็นจำนวนมาก เป็นต้น

แผนพัฒนาจังหวัดลำพูน ประเด็นการพัฒนาที่ ๑ เมืองแห่งวัฒนธรรมอัตลักษณ์วิถีและท่องเที่ยวเชิงสร้างสรรค์

แผนพัฒนาอำเภอบ้านโฮ้ง ด้านเมืองแห่งวัฒนธรรมอัตลักษณ์วิถีและท่องเที่ยวเชิงสร้างสรรค์

ตามวิสัยทัศน์ของจังหวัดลำพูน “เมืองเศรษฐกิจสร้างสรรค์ บนความพอเพียง” ได้ให้ความสำคัญการพัฒนาเมืองแบบองค์รวม เสริมสร้างศักยภาพเชื่อมโยงการพัฒนาเศรษฐกิจฐานรากสู่อัตลักษณ์การท่องเที่ยว ซึ่งจังหวัดลำพูนมีความโดดเด่นในด้านวัฒนธรรมและแหล่งโบราณสถานและประวัติศาสตร์มีการร้อยเรียงประวัติศาสตร์ความเป็นมาจนเป็นที่น่าสนใจของนักท่องเที่ยวจำนวนมาก เช่น เจ้าแม่จามเทวี พระรอดหลังวัดพระธาตุหริภุญชัย ครอบเจ้าศรีวิชัย เป็นต้น ล้วนแต่มีความเชื่อมโยงการก่อเกิดประวัติศาสตร์ของชุมชน ประเพณีวัฒนธรรมอันงดงามที่ได้รับการสืบสานรุ่นต่อรุ่น แต่ปัจจุบันยังมีแหล่งโบราณสถานอีกหลายแห่งขาดการบูรณะฟื้นฟู และในพื้นที่อำเภอบ้านโฮ้ง มีอนุสาวรีย์เจ้าแม่นางแก้วซึ่งตั้งอยู่หมู่ที่ ๑ บ้านหลายแก้ว ตำบลศรีเตี้ย อำเภอบ้านโฮ้ง จังหวัดลำพูน อันเป็นที่เคารพสักการะของประชาชนในพื้นที่อำเภอบ้านโฮ้ง และอำเภอเวียงหนองล่อง ซึ่งมีประวัติศาสตร์ความเป็นมาเชื่อมโยงกับเจ้าแม่จามเทวี และการสร้างเมืองหริภุญชัย มีประเพณีที่ได้รับการสืบทอดกันมาอย่างช้านาน คือ การแห่ต้นแค และการจุดประทัดโคมไฟเพื่อถวายเป็นพุทธบูชาแก่เจ้าแม่นางแก้ว อีกทั้งปัจจุบันรัฐบาลมุ่งเน้น การขับเคลื่อน Soft Power โดยเฉพาะด้านเทศกาลประเพณีและด้านการท่องเที่ยว ซึ่งมีอยู่ในทุกภูมิภาคของประเทศ สร้างรายได้กระตุ้นเศรษฐกิจระบบฐานรากได้เป็นอย่างดี และปัจจุบันกระทรวงวัฒนธรรมได้ กำหนดให้เทศกาลโคมแสนดวงที่เมืองลำพูน เป็น ๑ ใน ๑๖ เทศกาลประเพณีสู่ระดับชาติและนานาชาติ ซึ่งจัดขึ้นระหว่างเดือนตุลาคม - พฤศจิกายน เป็นประจำทุกปี ณ บริเวณวัดพระธาตุหริภุญชัย ประกอบกับวิสัยทัศน์ของจังหวัดลำพูนที่มุ่งเน้นเศรษฐกิจสร้างสรรค์ โดยมีต้นทุนทางวัฒนธรรมอันโดดเด่น หากมีการกระจายเทศกาลโคมแสนดวงไปทั่วทั้งจังหวัดก็จะสร้างมูลค่าเทศกาลโคมฯ และยังเป็นการกระจายรายได้สู่ชุมชน เพื่อเป็นการเตรียมความพร้อมในการขับเคลื่อนการพัฒนาจังหวัดด้านการท่องเที่ยวเชิงวัฒนธรรม และเชิงประวัติศาสตร์ จึงมีความประสงค์ที่จะดำเนินการปรับปรุงภูมิทัศน์อนุสาวรีย์เจ้าแม่นางแก้วฯ ให้มีความพร้อมในการส่งเสริมการท่องเที่ยว อีกทั้งดำรงไว้ซึ่งเกียรติยศความศรัทธาของราษฎรที่ได้รับสืบทอดต่อกันมาอย่างช้านาน เป็นศูนย์รวมจิตใจของราษฎร และดำรงไว้ซึ่งประเพณีวัฒนธรรมอันดีงามของท้องถิ่นให้ยั่งยืน สืบไป

### (๑.๒) สรุปสาระสำคัญ

สภาพปัญหา / ความต้องการ : ปัจจุบันอนุสาวรีย์เจ้าแม่นางแก้ว มีสภาพเสื่อมโทรมไม่ได้รับการปรับปรุงบูรณะให้มีความพร้อม สวยงาม เป็นที่ดึงดูดใจให้คนยุคปัจจุบันมากราไปไหว้สักการะและร่วมพิธีกรรม ประเพณี อันดีงามของท้องถิ่น ประกอบกับองค์กรปกครองส่วนท้องถิ่นมีงบประมาณไม่เพียงพอในการปรับปรุงบูรณะอนุสาวรีย์เจ้าแม่นางแก้วให้มีความพร้อม เพื่อยกระดับสู่การพัฒนาเป็นแหล่งท่องเที่ยวเชิงวัฒนธรรมและเชิงประวัติศาสตร์ จึงมีความประสงค์จะดำเนินโครงการปรับปรุงภูมิทัศน์อนุสาวรีย์เจ้าแม่นางแก้ว ตำบลศรีเตี้ย อำเภอบ้านโฮ้ง จังหวัดลำพูน เพื่อขับเคลื่อนการพัฒนาตามวิสัยทัศน์ของจังหวัดลำพูน ต่อไป

**ความเร่งด่วน : (ระบุระดับความจำเป็นเร่งด่วน) :** ความพร้อมด้านอาคารสถานที่และสิ่งอำนวยความสะดวก รวมถึงความมั่งคั่งของแหล่งโบราณสถาน มีความสำคัญในการดึงดูดความสนใจจากนักท่องเที่ยวรวมถึงการจัดกิจกรรมประเพณี วัฒนธรรม เทศกาลสำคัญของท้องถิ่นในการสร้างมูลค่าเพิ่มให้กับอัตลักษณ์เฉพาะถิ่น อีกทั้งยังเป็นการรองรับประเพณีเทศกาลโคมแสนดวงที่เมืองลำพูนให้กระจายสู่ทุกอำเภอในจังหวัดลำพูน สร้างการมีส่วนร่วมของประชาชนในจังหวัดลำพูน และสามารถกระจายรายได้สู่ชุมชนจากการประดิษฐ์โคมประดับโคมการค้าการขาย การท่องเที่ยว โดยมีประเพณีโคมแสนดวงเป็นตัวขับเคลื่อน

**(๒) ข้อมูลทั่วไปของโครงการ**

(๒.๑) **วัตถุประสงค์ของโครงการ :** เพื่อปรับปรุงภูมิทัศน์อนุสาวรีย์เจ้าแม่นางแก้ว ให้เป็นแหล่งท่องเที่ยวทางวัฒนธรรมโบราณสถานและประวัติศาสตร์ สามารถเชื่อมโยงการท่องเที่ยวของจังหวัดและการต่อยอดยกระดับเทศกาลโคมแสนดวงเมืองลำพูนให้เป็นเมืองแห่งการท่องเที่ยวทางวัฒนธรรมสู่ระดับสากล

(๒.๒) **สถานภาพของโครงการ**

โครงการเดิม  โครงการใหม่

(๒.๓) **ประเภทของโครงการ**

พัฒนา  ดำเนินการปกติ

(๒.๔) **ระยะเวลาดำเนินโครงการ.....๑.....ปี** เริ่มต้นปี ตุลาคม ๒๕๖๘ สิ้นสุดปี กันยายน ๒๕๖๙

(๒.๕) **สถานที่ดำเนินโครงการ :** หมู่ที่ ๑ บ้านเหล่าแก้ว ตำบลศรีเตี้ย อำเภอบ้านโฮ่ง จังหวัดลำพูน

**(๓) กลุ่มเป้าหมาย และผู้มีส่วนได้ส่วนเสีย**

(๓.๑) **กลุ่มเป้าหมาย :** ประชาชนอำเภอบ้านโฮ่ง จังหวัดลำพูน ประมาณ ๑๖,๒๓๐ ครัวเรือน ประชากรประมาณ ๓๘,๐๘๓ คน

(๓.๒) **ผู้มีส่วนได้ส่วนเสีย :** ประชาชนอำเภอบ้านโฮ่ง จังหวัดลำพูน ประมาณ ๑๖,๒๓๐ ครัวเรือน ประชากรประมาณ ๓๘,๐๘๓ คน

**(๔) เป้าหมาย ผลลัพธ์ และผลกระทบโครงการ**

(๔.๑) **เป้าหมายโครงการ**

ตัวชี้วัด ปรับปรุงภูมิทัศน์อนุสาวรีย์เจ้าแม่นางแก้ว จำนวน ๑ แห่ง ตามแบบแปลนของเทศบาลตำบลศรีเตี้ย

(๔.๒) **ผลผลิต** ก่อสร้างห้องน้ำ ก่อสร้างอาคารจำหน่ายสินค้าผลิตภัณฑ์ชุมชน ก่อสร้างลานคอนกรีตพิมพ์ลายลานอนุสาวรีย์พร้อมปรับปรุงตัวอนุสาวรีย์เจ้าแม่นางแก้ว

(๔.๓) **ผลลัพธ์** .....แหล่งท่องเที่ยววัฒนธรรมท้องถิ่น และแหล่งท่องเที่ยวทางประวัติศาสตร์ได้รับการปรับปรุงพัฒนาให้มีความพร้อมในการส่งเสริมการท่องเที่ยว เชื่อมโยงในระดับจังหวัด และภูมิภาคสามารถสร้างรายได้หมุนเวียนในชุมชน.....

(๔.๔) **ผลกระทบ :**

เชิงบวก : .....

เชิงลบ : .....

**(๕) แนวทางการดำเนินงาน**

(แสดงรายละเอียดกิจกรรมที่จะทำภายใต้โครงการที่จังหวัดเสนอขอ และทำเครื่องหมาย ✓ ลงในช่องระยะเวลาที่จะเริ่มดำเนินงานของแต่ละกิจกรรมสำคัญด้วย)

กิจกรรมย่อย	ระยะเวลาที่จะเริ่มดำเนินการ			
	ต.ค. - ธ.ค. ๖๘	ม.ค. - มี.ค. ๖๙	เม.ย. - มิ.ย. ๖๙	ก.ค. - ก.ย. ๖๙
ปรับปรุงภูมิทัศน์อนุสาวรีย์เจ้าแม่นางแก้ว ตำบลศรีเตี้ย อำเภอบ้านโฮ่ง จังหวัดลำพูน	✓	✓	✓	✓

(๖) **วิธีการดำเนินงาน**  ดำเนินการเอง  จ้างเหมา

(๗) **วงเงินของโครงการ จำนวน.....๒,๖๙๕,๖๐๐.....บาท**

(ให้กรอกรายละเอียดข้อมูลตามแบบฟอร์มรายละเอียดจำแนกตามงบรายจ่ายด้วย)

**(๘) รายงานความสำเร็จของการดำเนินงานที่ผ่านมา**

(ให้กรอกเฉพาะโครงการที่มีการใช้ระยะเวลาในการดำเนินการมากกว่าหนึ่งปี และโครงการที่มีการดำเนินการเป็นประจำทุกปี เช่น โครงการกระตุ้นการท่องเที่ยวประจำปี โครงการที่ดำเนินกิจกรรมเดิมแต่เปลี่ยนหรือขยายพื้นที่ดำเนินการหรือกลุ่มเป้าหมาย เป็นต้น โดยให้แสดงรายละเอียดผลการดำเนินงานและความสำเร็จในการดำเนินงานในปีที่ผ่านมา รวมทั้งต้องแสดงความก้าวหน้าในการบรรลุวัตถุประสงค์และค่าเป้าหมายที่กำหนดไว้ในแผนพัฒนาจังหวัดและแผนพัฒนากลุ่มจังหวัด)

**(๙) ภารกิจขององค์กรปกครองส่วนท้องถิ่น**

- โครงการไม่ใช่ภารกิจขององค์กรปกครองส่วนท้องถิ่น
- โครงการเป็นภารกิจขององค์กรปกครองส่วนท้องถิ่น

**(๑๐) ความพร้อมของโครงการ**

**(๑๐.๑) พื้นที่ดำเนินโครงการ**

- ดำเนินการได้ทันที หมายถึง ได้ศึกษาความเหมาะสมและกำหนดพื้นที่ดำเนินการหรือได้รับอนุญาตตามกฎหมาย และสามารถดำเนินการได้ทันที
- อยู่ในระหว่างเตรียมการ หมายถึง ได้ศึกษาความเหมาะสมและกำหนดพื้นที่ดำเนินการแล้ว แต่อยู่ในระหว่างจัดเตรียมพื้นที่หรือกำลังแก้ไขปัญหา / อุปสรรคต่างๆ หรือเตรียมการขออนุญาตตามกฎหมาย
- อยู่ในระหว่างศึกษาความเหมาะสม และคัดเลือกพื้นที่ดำเนินการ

**(๑๐.๒) แบบรูปรายการ/ แผนการปฏิบัติงาน**

- มี และสมบูรณ์ (ให้ระบุชื่อหน่วยงานเจ้าของรูปแบบรายการที่ใช้) ....เทศบาลตำบลศรีเตี้ย อำเภอบ้านโฮ้ง จังหวัดลำพูน....
- มีแต่ยังไม่สมบูรณ์ (ให้ระบุชื่อหน่วยงานเจ้าของรูปแบบรายการที่ใช้) .....
- ไม่มี

**(๑๐.๓) ความพร้อมของบุคลากร เครื่องมือ และเทคนิคการดำเนินการ**

- ๑) บุคลากรมีประสบการณ์  ทั้งหมด  บางส่วน  ไม่มีประสบการณ์
- ๒) เครื่องมือดำเนินการ  มี พร้อมดำเนินการได้ทันที  
 มีบางส่วนและต้องจัดหาเพิ่มเติม  
 ไม่มี ต้องจัดหาเพิ่มเติม
- ๓) เทคนิคในการบริหารจัดการ  มีประสบการณ์สูง  
 มีประสบการณ์ปานกลาง  
 ไม่มีประสบการณ์

**(๑๐.๔) ผลกระทบสิ่งแวดล้อม**

- ผ่านคณะกรรมการสิ่งแวดล้อมแห่งชาติแล้ว
- อยู่ระหว่างการพิจารณาของคณะกรรมการสิ่งแวดล้อมแห่งชาติ
- คณะกรรมการสิ่งแวดล้อมแห่งชาติยังไม่พิจารณา

**(๑๐.๕) รายงานการศึกษาความเหมาะสม (FS)**

- ไม่ต้องทำรายงานการศึกษา
- ต้องทำรายงานการศึกษา

**(๑๑) วิธีการบริหารจัดการหรือการดูแลบำรุงรักษา เมื่อโครงการแล้วเสร็จ เพื่อให้เกิดความยั่งยืนของโครงการ (ให้ระบุหน่วยงานให้ชัดเจน) :**

ส่งมอบผลผลิตจากการดำเนินโครงการให้เทศบาลตำบลศรีเตี้ย ในฐานะอยู่ในเขตพื้นที่การจัดทำบริการสาธารณะ เป็นผู้บำรุงดูแลรักษาให้มีสภาพตัวอย่างยั่งยืน เป็นไปตามวัตถุประสงค์ของโครงการ

**(๑๒) ปัญหา อุปสรรคและข้อจำกัด : - ไม่มี -**



## แบบฟอร์มรายละเอียดจำแนกตามงบรายจ่าย (๑ ชุด : ๑ กิจกรมหลัก)

หน่วย : บาท

งบรายจ่าย - รายการ (ทะเบียนรายการ ประเภทรายการ ของสำนักงานงบประมาณ)	งบประมาณ		
	ปี 2568 (ถ้ามี)	ปี 2569	
จังหวัด/กลุ่มจังหวัด ลำพูน		2,695,600	
แผนงาน : บริหารจังหวัดและกลุ่มจังหวัด ผลลัพธ์ : .....			
โครงการ : ปรับปรุงภูมิทัศน์อนุสาวรีย์เจ้าแม่หางแก้ว หมู่ที่ 1 บ้านหลายแก้ว ตำบลศรีเตี้ย อำเภอบ้านโฮ้ง จังหวัดลำพูน กิจกรรมหลัก : ปรับปรุงภูมิทัศน์อนุสาวรีย์เจ้าแม่หางแก้ว หมู่ที่ 1 บ้านหลายแก้ว ตำบลศรีเตี้ย อำเภอบ้านโฮ้ง จังหวัดลำพูน		2,695,600	
๑. งบดำเนินงาน			
๒. งบลงทุน		2,695,600	
๒.๑ ค่าครุภัณฑ์			
๒.๒ ค่าที่ดินและสิ่งก่อสร้าง			
(๑) ราคาต่อหน่วยต่ำกว่า ๑๐ ล้านบาท ก่อสร้างอื่นๆ ปรับปรุงภูมิทัศน์อนุสาวรีย์เจ้าแม่หางแก้ว หมู่ที่ 1 บ้านหลายแก้ว ตำบลศรีเตี้ย			ปรับปรุงภูมิทัศน์อนุสาวรีย์เจ้าแม่หางแก้ว จำนวน 1 แห่ง ตามแบบแปลนของเทศบาล ตำบลศรีเตี้ย
อำเภอบ้านโฮ้ง จังหวัดลำพูน			
(๒) ราคาต่อหน่วยตั้งแต่ ๑๐ ล้านบาทขึ้นไป			
๓. งบเงินอุดหนุน			
๔. งบรายจ่ายอื่น			
๔.๑ .....			

## หมายเหตุ

๑. เพื่อประโยชน์ในการประมวลผลข้อมูลให้จังหวัดและกลุ่มจังหวัดใช้ทะเบียนรายการ ประเภทรายการ ของสำนักงานงบประมาณเท่านั้น

กรุณาอย่าเพิ่มประเภทรายการใหม่โดยไม่มีเจ้าเป็น

๒. กรณีประสงค์จะเพิ่มทะเบียนประเภทรายการ ให้ประสานงานกับเจ้าหน้าที่สำนักงานจังหวัดและกลุ่มจังหวัดก่อน

๓. ตามแบบฟอร์มฯ ให้เลือกเฉพาะ (ระบุ) งบรายจ่าย และรายการที่มีงบประมาณเท่านั้น



สรุปผลการประมาณราคาก่อสร้าง

แบบ ปร.5

ส่วนราชการ กองช่าง เทศบาลตำบลศรีเตี้ย อำเภอบ้านไร่ จังหวัดลำพูน

ประเภท งานอาคาร

สถานที่ก่อสร้าง หมู่ที่ 1 บ้านหนองแก้ว ตำบลศรีเตี้ย อำเภอบ้านไร่ จังหวัดลำพูน

หน่วยรายงานออกแบบแปลนและรายการ กองช่างเทศบาลตำบลศรีเตี้ย

แบบเลขที่

ประมาณราคาตามแบบ ปร.4 จำนวน 10 แผ่น

ประมาณราคาเมื่อวันที่ 24 เดือน มิถุนายน 2567

ลำดับที่	รายการ	ค่าวัสดุและค่าแรงงาน จำนวนเงิน / บาท	FACTOR F	รวมค่าก่อสร้าง เป็นเงิน / บาท	หมายเหตุ
1	โครงการปรับปรุงภูมิทัศน์สวนสาธารณะเจ้าแม่กวนอิม ตำบลศรีเตี้ย อำเภอบ้านไร่ จังหวัดลำพูน	2,061,921.64	1.3049	2,690,801.55	
2	ป้ายโครงการ ขนาด 2.40x1.20 เมตร	5,000.00	-	5,000.00	
	เงินในใจ				
	เงินค้ำประกันค่าจ้าง .....0.00%				
	เงินประกันผลงานหัก .....0.00%				
	ดอกเบี้ยเงินกู้ .....7.00%				
	ค่าภาษีมูลค่าเพิ่ม .....7.00%				
สรุป	รวมค่าก่อสร้างเป็นเงินทั้งสิ้น	สองล้านหกแสนเก้าหมื่นห้าพันหกร้อย บาทถ้วน		2,695,601.55	
	คิดเป็นเงินประมาณ			2,695,600.00	

ขนาดหรือเนื้อที่

เฉลี่ยราคาประมาณ

  
.....ผู้ประมาณการ  
(นายภคิน ชัยเรือง)

ตำแหน่ง ผู้ช่วยสถาปนิก

  
.....ผู้ตรวจสอบ  
(นายสมิต ชัยงาม)

ตำแหน่ง ผู้อำนวยการกองช่าง รักษาการกองช่าง  
ปลัดเทศบาลตำบลศรีเตี้ย

  
.....ผู้ตรวจสอบ  
(นายสมิต ชัยงาม)

ตำแหน่ง ผู้อำนวยการกองช่าง

  
.....ผู้อนุมัติ  
(ณัฐพงศ์ คงเสถ์)

ตำแหน่ง นายกเทศมนตรีตำบลศรีเตี้ย



คำนวณหาค่า Factor F โครงการปรับปรุงภูมิทัศน์สวนสาธารณะเจ้าแม่หม่าแก้ว ตำบลศรีเตี้ย อำเภอบ้านไร่ จังหวัดลำปาง

เงินเบิกจ่ายล่วงหน้า	0%	
เงินประกันผลงานหัก	0%	
ลดเบี้ยเงินกู้	7%	
ภาษีมูลค่าเพิ่ม	7%	
A	2,061,921.64	ค่างานต้นทุนที่ต้องการหาค่า Factor F
B	2,000,000.00	ค่างานต้นทุนขั้นต่ำของช่วงค่างานต้นทุน ที่ค่างานต้นทุนที่ต้องการหาค่า Factor F
C	3,000,000.00	ค่างานต้นทุนขั้นสูงของช่วงค่างานต้นทุน ที่ค่างานต้นทุนที่ต้องการหาค่า Factor F
D	1.3051	ค่า Factor F ของค่างานต้นทุนขั้นต่ำของช่วงค่างานต้นทุนที่ค่างานต้นทุนที่
E	1.3020	ค่า Factor F ของค่างานต้นทุนขั้นสูงของช่วงค่างานต้นทุนที่ค่างานต้นทุนที่

ค่า Factor F ของค่างานต้นทุน

$$\text{Factor A} = D - ((D-E) \times (A-B) / (C-B))$$

$$\frac{.3051 - ((1.3051 - 1.3020) \times (2,061,921.64 - 2,000,000))}{(3,000,000 - 2,000,000)}$$

$$= 1.3049$$

ลำดับที่	รายการ	จำนวน	หน่วย	ราคาวัสดุ		ค่าแรงงาน		รวมค่าวัสดุ และค่าแรงงาน	หมายเหตุ
				ราคาหน่วยละ	จำนวนเงิน	ราคาหน่วยละ	จำนวนเงิน		
1	งานปรับปรุงขุมสุวารีย์เจ้าแม่บางแก้ว								
	งานสถาปัตยกรรม								
1.1	งานทาสีล้าง (อะลูมิเนียมสี)	31.16	ตรม.	410.00	12,775.60	155.00	4,923.28	17,698.88	
1.2	งานทาสีประตูบานเหล็กขนาด 12'x12'	260.00	ตรม.	323.00	93,347.00	125.00	36,125.00	129,472.00	
1.3	งานฉาบปูนโดยดูมิเตอร์ 3 นิ้ว	28.8	เมตร2	65.00	1,872.00	40.00	1,152.00	3,024.00	
1.4	งานกรุกระเบื้องผนังบริเวณฐานเจ้าแม่	9.90	ตรม.	340.00	3,366.00	201.00	1,999.90	5,365.90	
1.5	งานเสาฐานเจ้าแม่	4.00	จุด	4,000.00	16,000.00	-	-	16,000.00	
1.6	งานรั้วรอบฐานเจ้าแม่	9.90	เมตร	2,000.00	19,800.00	-	-	19,800.00	
1.7	งานรั้วโดยรอบ	46.14	เมตร	2,000.00	92,280.00	-	-	92,280.00	
1.8	งานระตูปรับเสาเหล็กคก. 1/2	1.00	จุด	12,000.00	12,000.00	-	-	12,000.00	
2	งานไฟฟ้าและแสงสว่าง								
2.1	โคมไฟ LED ขนาด 11W	25.00	จุด	650.00	16,250.00	165.00	4,125.00	20,375.00	
2.2	ตู้ควบคุม	1.00	จุด	3,000.00	3,000.00	1,000.00	1,000.00	4,000.00	
2.3	สายไฟ THW 2.5	700.00	เมตร	12.00	8,400.00	7.00	4,900.00	13,300.00	
2.4	ท่อ กว. 1 นิ้ว, Dia. 1/2"	70.00	ฟุต	44.00	3,080.00	62.00	6,440.00	9,520.00	
2.5	อุปกรณ์ข้อต่อตรง, คอนเน็คเตอร์, ก้านปู, กล่องพักสายไฟ	1.00	เมทรา	1,500.00	1,500.00	-	-	1,500.00	
2.6	โคมไฟสนาม เสาสูง 2 เมตร ทรงด LED 15W	10.00	จุด	2,900.00	29,000.00	550.00	5,500.00	34,500.00	
2.7	ตะปอตได้พักภายนอก LED 20W	4.00	จุด	450.00	1,800.00	150.00	600.00	2,400.00	
	รวมยอดยกไป							381,225.78	

ลำดับที่	รายการ	จำนวน	หน่วย	ราคาวัสดุ		ค่าแรงงาน		รวมค่าวัสดุ และค่าแรงงาน	หมายเหตุ
				ราคาหน่วยละ	จำนวนเงิน	ราคาหน่วยละ	จำนวนเงิน		
	รวมขอยกมา							361,225.78	
	งานก่อสร้างที่บึง								
3	งานโครงสร้างวิศวกรรม								
3.1	งานคอนกรีตผสมเสร็จรูปวงกลม 240 ซม/ตร.ซม.	10.94	ลบ.ม.	1,911.22	20,908.75	391.00	4,277.54	26,185.29	
3.2	งานเหล็กเสริมคอนกรีต								
	3.2.1 เหล็กเส้นกลมเหล็กเรียบ SR 24 ขนาด ๑๖ มม.	26.530	กก.	23.57	62,345.72	4.10	10,845.73	73,191.45	
	3.2.2 เหล็กเส้นกลมลวดเรียบ SR 24 ขนาด ๑๖ มม.	-	กก.	22.79	-	4.10	-	-	
4	งานสถาปัตยกรรม								
4.1	งานก่อผนังอิฐมวลเบา	126.29	ตร.ม.	442.00	55,820.18	89.00	11,238.51	67,058.69	
4.2	งานเขียน ฟ้า.จิ.	148.20	เมตร	5.00	746.00	-	-	746.00	
4.3	งานฉาบปูน (ขัดมันผิวเรียบ)	166.90	ตร.ม.	76.00	12,684.40	115.00	19,193.50	31,877.90	
4.4	นำยาก่ออิฐแบบ A100	1.00	แบบ	1,500.00	1,500.00	-	-	1,500.00	
4.5	งานไม้เทียม	13.20	ตร.ม.	584.00	7,708.80	95.00	1,254.00	8,962.80	
5	งานไฟฟ้าและแสงสว่าง								
5.1	สายไฟ THW 2.5	500	เมตร	12.00	6,000.00	7.00	3,500.00	9,500.00	
5.2	ท่อ ที.จี. Die. 1/2"	45.00	ฟุต	44.00	1,980.00	20.00	900.00	2,880.00	
5.3	อุปกรณ์ข้อต่อรางคอนกรีตบดอัด/กล่องสายไฟ	1.00	แบบ	1,000.00	1,000.00	-	-	1,000.00	
5.4	โคมไฟสนาม เต้าสูง 2.2 เมตร พอด LED 15W	10.00	จุด	2,900.00	29,000.00	550.00	5,500.00	34,500.00	
5.5	โคมไฟโคมยกสูง LED 20W	4.00	จุด	450.00	1,800.00	150.00	600.00	2,400.00	
	รวมขอยกไป							640,034.21	

ประมาณการราคาวัสดุก่อสร้าง โครงการปรับปรุงภูมิทัศน์อนุสาวรีย์เจ้าแม่ฝนนางแก้ว ตำบลศรีเตี้ย อำเภอบ้านโป่ง จังหวัดกาญจนบุรี

สถานที่ก่อสร้าง หมู่ที่ 1 บ้านหล่ายแก้ว ตำบลศรีเตี้ย อำเภอบ้านโป่ง จังหวัดกาญจนบุรี

แบบเลขที่

แบบ ปจ. 4

หน้า 3-10

ประมาณราคาเมื่อวันที่ 24 เดือน สิงหาคม 2567

ลำดับที่	รายการ	จำนวน	หน่วย	ราคาวัสดุ		ค่าแรงงาน		รวมค่าวัสดุ และค่าแรงงาน	หน่วยเหตุ
				ราคาหน่วยละ	จำนวนเงิน	ราคาหน่วยละ	จำนวนเงิน		
	รวมยอดยกมา							640,034.21	
	ก่อสร้างห้องน้ำ								
6	งานโครงสร้างอิฐก่อ								
6.1	งานดินลูกรังถมคัน	21.63	ลบ.ม	-	-	99.00	2,141.37	2,141.37	
6.2	งานทรายหยาบ	3.11	ลบ.ม	451.71	1,404.82	99.00	307.69	1,712.51	
6.3	งานคอนกรีต								
	6.3.1 งานคอนกรีตขอบบ่อ	0.58	ลบ.ม	1,838.45	1,057.80	91.00	52.42	1,110.21	
	6.3.2 งานคอนกรีตผสมเสร็จรูปสี่เหลี่ยม	11.75	ลบ.ม	1,911.22	22,466.84	391.00	4,594.25	27,051.09	
	6.3.3 งานผิวคอนกรีตขัดมันผิวเรียบ (พื้นที่ภายนอกอาคาร)	90.97	ตร.ม.	-	-	40.00	1,238.80	1,238.80	
6.4	งานเหล็กเสริมคอนกรีต								
	6.4.1 เหล็กเส้นกลมผิวเรียบ ขนาด 30.6 มม.	195.00	กก.	23.57	4,595.15	4.10	799.50	5,394.65	
	6.4.2 เหล็กเส้นกลมผิวเรียบ ขนาด 30.9 มม.	21.00	กก.	22.79	478.59	4.10	86.10	564.69	
	6.4.3 เหล็กเส้นกลมผิวเรียบ ขนาด 30.12 มม.	440.00	กก.	22.66	9,975.20	3.30	1,452.00	11,427.20	
	6.4.4 ตะแกรงเหล็กสำเร็จรูป ขนาด 30.4 มม. @ 0.20 ม. #	39.40	ตร.ม	29.44	1,159.94	5.00	197.00	1,356.94	
	6.4.5 ลวดผูกเหล็ก	19.64	กก	34.42	676.01	-	-	676.01	
6.5	งานไม้แบบ	68.00	ตร.ม.	212.87	14,475.16	133.00	9,044.00	23,519.16	
6.7	งานโครงสร้างเหล็กปูกระเบื้อง								
	6.7.1 เหล็ก C-75x45x15x2.3 มม.	14.00	ฟุต	471.03	6,594.42	-	-	6,594.42	
	6.7.2 เหล็ก C-100x50x20x2.3 มม.	26.00	ฟุต	592.52	15,590.56	-	-	15,590.56	
	รวมยอดยกไป							739,417.01	

โครงการปรับปรุงภูมิทัศน์ที่มีที่นออบุสสารีย์เจ้าแม่บางแก้ว ตำบลศรีเตี้ย อำเภอบ้านโป่ง จังหวัดสุพรรณบุรี

แบบ ปจ. 4 หน้า 4/10

แบบเลขที่

ประมาณราคาเมื่อวันที่ 24 เดือน มิถุนายน 2567

สถานที่ตั้ง อำเภอเมืองสุพรรณบุรี

พื้นที่ 1 ไร่ 1 งาน 10 ตารางวา

ฝ่ายประมาณราคา

ลำดับที่	รายการ	จำนวน	หน่วย	ราคาวัสดุ		ค่าแรงงาน		รวมค่าวัสดุ และค่าแรงงาน	หมายเหตุ
				ราคาหน่วยละจำนวนเงิน	ราคาหน่วยต่อ	จำนวนเงิน	จำนวนเงิน		
	รวมยอดยกมา							739,417.01	
6.7.3	ค่าแรงทำโครงสร้าง	113.68	กก.	-	12.00	1,364.16		1,364.16	
6.7.4	เบสเหล็กกลม 4 ขนาด 50x50x2.3 มม. (ของตมระบบอาคาร)	6.00	ทอน	566.00	-	-		3,396.00	
6.7.5	คานงั่งทำโครงสร้างอาคาร	20.04	กก.	-	12.00	240.48		240.48	
7	งานสถาปัตยกรรม								
7.1	งานบุเหล็ก								
7.1.1	งานบุเหล็ก	70.72	ตร.ม.	-	45.00	3,182.40		3,182.40	
7.1.2	ถังตกกระเบื้องเคลือบสีน้ำตาล ขนาด 5 มม.	70.72	ตร.ม.	150.00	-	-		10,608.00	
7.1.3	ถังรีดเหล็ก	70.00	ตัว	7.00	-	-		490.00	
7.1.4	โครงเหล็กปูน	10.40	เมตร	40.00	-	-		416.00	
7.1.5	เชิงชายไม้เทียม ขนาด B'	27.40	เมตร	135.00	73.00	2,000.20		5,699.20	
7.1.6	เชิงชายไม้เทียม ขนาด 5'	27.40	เมตร	120.00	73.00	2,000.20		5,288.20	
7.2	งานก่อผนัง								
7.2.1	งานก่อผนังปูนฉาบเรียบ	53.63	ตร.ม.	442.00	89.00	4,773.07		28,477.59	
7.2.2	งานก่อผนังปูนฉาบเรียบ (งานฐานคองกร้า)	93.78	ตร.ม.	899.00	89.00	8,346.42		92,654.64	
7.3	งานฉาบผิว								
7.3.1	งานฉาบปูนเรียบ (ภายนอกอาคาร)	53.63	ตร.ม.	59.00	115.00	6,167.45		9,331.62	
7.3.2	งานฉาบปูนฉาบเรียบ (ภายในอาคาร)	93.78	ตร.ม.	76.00	100.00	9,378.00		16,505.28	
7.3.2	งานฉาบปูนฉาบเรียบ (งานโครงสร้าง-ไม่เชื่อม)	14.50	ตร.ม.	433.00	69.00	1,000.50		7,379.00	
	รวมยอดยกไป							924,349.52	

โครงการปรับปรุงภูมิทัศน์พื้นที่สวนสาธารณะเจ้าแม่บางแก้ว ตำบลศรีเตี้ย อำเภอบ้านโป่ง จังหวัดลำพูน

แบบ ปจ.4 หน้า 5/10

แบบเลขที่

ประมาณราคาเมื่อวันที่ 24 เดือน มิถุนายน 2567

สถานที่ก่อสร้าง หมู่ที่ 1 บ้านห้วยแก้ว ตำบลศรีเตี้ย อำเภอบ้านโป่ง จังหวัดลำพูน

ฝ่ายประมาณราคา กองช่างเทศบาลตำบลศรีเตี้ย

ลำดับที่	รายการ	จำนวน	หน่วย	ราคาวัสดุ		ค่าแรงงาน		รวมค่าวัสดุ และค่าแรงงาน	หมายเหตุ
				ราคาหน่วยละ	จำนวนเงิน	ราคาหน่วยละ	จำนวนเงิน		
	รวมยอดยกมา							924,349.52	
7.4	งานฉาบพื้น								
7.4.1	งานฉาบพื้น ค.ร.ม. ยึดเส้น (ภายในนอกอาคาร)	31.00	ตร.ม.			40.00	1,240.00	1,240.00	
7.4.2	งานปูกระเบื้องพื้นเงาไม้ติดขอบกับเส้น 12"x12" (ภายในอาคาร)	20.74	ตร.ม.	323.00	6,699.02	153.00	3,276.92	9,975.94	
7.4.3	งานปูนทาสีผนังอาคารสีน้ำเงินบริเวณข้างโรงครัว	2.22	ตร.ม.	323.00	717.06	158.00	350.76	1,067.82	
7.5	งานทาสี								
7.5.1	งานทาสีภายในอาคาร	53.63	ตร.ม.	50.00	2,681.50	30.00	1,608.90	4,290.40	
7.5.2	งานทาสีผนังและกันสัดผนังเหล็ก (ห้องรวมบรรยายภาค)	7.00	ตร.ม.	53.00	371.00	38.00	266.00	637.00	
7.5.3	งานทาสีผนังและกันสัดผนังเหล็ก (ช่องพื้นกันดินไม้+ลิ้นไม้ 2 บ้าง)	26.00	ตร.ม.	53.00	1,378.00	35.00	910.00	2,288.00	
7.5.4	งานทาสีไม้	14.50	ตร.ม.	98.00	1,421.00	45.00	652.50	2,073.50	
7.6	งานประตู่ - หน้าต่าง								
7.6.1	ประตู ป.1	6.00	ชุด	3,500.00	21,000.00	250.00	1,500.00	22,500.00	
7.6.2	ประตู ป.2	1.00	ชุด	5,000.00	5,000.00			5,000.00	
7.7	งานสุขภัณฑ์และอุปกรณ์								
7.7.1	โถสุขภัณฑ์แบบชักโครก+ชักน้ำ	7.00	ชุด	5,000.00	35,000.00	450.00	3,150.00	38,150.00	
7.7.2	อ่างล้างหน้า+ก๊อกน้ำพร้อมอุปกรณ์	5.00	ชุด	2,500.00	12,500.00	450.00	2,250.00	14,750.00	
7.7.3	ฝักบัวสายตอน	1.00	ชุด	750.00	750.00	170.00	170.00	920.00	
7.7.4	ที่วางสบู่	1.00	ชุด	250.00	250.00	120.00	120.00	370.00	
	รวมยอดยกไป							1,027,612.16	

ลำดับที่	รายการ	จำนวน	หน่วย	ราคาวัสดุ		ค่าแรงงาน		รวมค่าวัสดุ และค่าแรงงาน	หมายเหตุ
				ราคาหน่วยละ	จำนวนเงิน	จากหน่วยละ	จำนวนเงิน		
	รวมยอดยกมา							1,027,612.18	
7.7.5	ท่อระบายน้ำขนาด 150 มม.	7.00	ชุด	250.00	1,750.00	120.00	840.00	2,590.00	
7.7.6	ท่อระบายน้ำขนาด 100 มม.	3.00	ชุด	199.00	597.00	-	-	597.00	
7.7.7	ตะแกรงตีเหล็กที่พื้น ขนาด 20x20 ซม.	9.00	ชุด	199.00	1,791.00	75.00	675.00	2,466.00	
7.7.8	ราวแตรสนลวดผู้พิการแบบยึดผนัง	2.00	ชุด	1,900.00	3,800.00	70.00	140.00	3,940.00	
7.7.9	ราวแตรสนลวดผู้พิการแบบยึดพื้น	1.00	ชุด	2,500.00	2,500.00	70.00	70.00	2,570.00	
7.7.10	ราวแขวนถุงผ้า	0.00	ชุด	-	-	-	-	-	
7.7.11	โคมไฟถนนกลางแจ้ง	4.00	ชุด	3,500.00	14,000.00	450.00	1,800.00	15,800.00	
7.7.12	แสงกันปลิวกระจก	5.00	ชุด	2,500.00	12,500.00	170.00	850.00	13,350.00	
8	งานไฟฟ้าและแสงสว่าง								
8.1	โคมไฟ LED 1x18W หลอดยาว	13.00	ชุด	196.00	2,536.00	115.00	1,485.00	4,030.00	
8.2	สวิทช์กึ่งวงเดียว	9.00	ชุด	50.00	450.00	80.00	720.00	1,170.00	
8.3	สายไฟ THW 2.5	150.00	เมตร	12.00	1,800.00	7.00	1,050.00	2,850.00	
8.4	ท่อ พี.วี.ซี Dia. 1/2"	20.00	ฟุต	44.00	880.00	92.00	1,840.00	2,720.00	
8.5	อุปกรณ์ข้อต่อคอง.คอนกรีตเคอร์.กันน้ำ.กล่องพักสายไฟ	1.00	หน่วย	700.00	700.00	-	-	700.00	
8.6	สายไฟ PVC 2x2.5	60.00	เมตร	50.00	3,000.00	14.00	840.00	3,840.00	
8.7	ตู้เหล็กพร้อมอุปกรณ์ตระทานไฟ 220Vระบบเบรกเกอร์ 30A	1.00	ชุด	750.00	750.00	500.00	500.00	1,250.00	
9	งานระบบสุขาภิบาล								
9.1	ท่อ พี.วี.ซี Dia. 1/2"	2.00	ฟุต	44.63	89.26	-	-	89.26	
	รวมยอดยกไป							1,085,574.44	

ประมาณการราคาวัสดุจ้าง  
โครงการปรับปรุงภูมิทัศน์อนุสาวรีย์เจ้าแม่กวางแก้ว ตำบลศรีเตี้ย อำเภอบ้านโป่ง จังหวัดสุพรรณบุรี

แบบ ป.ร.๔ หน้า 7/10

แบบตัดรั้ว

ประมาณราคาเมื่อวันที่ 24 เดือน มิถุนายน 2567

สถานที่ก่อสร้าง หมู่ที่ 1 บ้านด้ายแก้ว ตำบลศรีเตี้ย อำเภอบ้านโป่ง จังหวัดสุพรรณบุรี

ฝ่ายประมาณราคา กองช่างเทศบาลตำบลศรีเตี้ย

ลำดับที่	รายการ	จำนวน	หน่วย	ราคาวัสดุ		ค่าแรงงาน		รวมค่าวัสดุ และค่าแรงงาน	หมายเหตุ
				ราคาหน่วยละ	จำนวนเงิน	ราคาหน่วยละ	จำนวนเงิน		
	รวมยอดยกมา							1,085,574.44	
9.2	ท่อ พี.อี.ดี. Dia. 2"	2.00	ทอน	186.61	373.22	-	-	373.22	
9.3	ท่อ พี.อี.ดี. Dia. 4"	2.00	ทอน	673.83	1,347.66	-	-	1,347.66	
9.4	บ่อพักค.ค.ต.ขนาด 0.50x0.50x0.60 ม.	1.00	จุด	1,200.00	1,200.00	-	-	1,200.00	
9.5	งานวางอิฐกั้นปิด ขนาดความสูง 1.000 เมตร	1.00	จุด	4,500.00	4,500.00	-	-	4,500.00	
9.5.1	งานดินลูกรัง	3.60	ลบ.ม.	-	-	99.00	356.40	356.40	
9.5.2	งานทรายหยาบ	1.57	จุด	451.71	709.18	99.00	155.13	864.31	
9.5.4	งานคอนกรีตผสมเสร็จรูปทรงแทงค์ 240 กก/ตร.ม.	0.45	ลบ.ม.	1,911.22	860.05	391.00	175.95	1,036.00	
9.5.5	เหล็กเส้นกลมผิวเรียบ ขนาด ๘ก. 9 มม.	29.00	กก.	22.79	660.91	4.10	119.90	779.81	
	งานก่ออิฐรั้วอาคารจำหน่ายสินค้าผลิตภัณฑ์ชุมชน								
10	งานโครงการรั้วสังกะสี								
10.1	งานชุดดินและถมดินฐานราก	23.76	ลบ.ม.	-	-	99.00	2,352.24	2,352.24	
10.2	งานทรายหยาบ	1.00	ลบ.ม.	451.71	451.71	99.00	99.00	550.71	
10.3	งานคอนกรีต								
10.3.1	งานคอนกรีตผสมเสร็จรูปทรงแทงค์ 240 กก/ตร.ม.	2.10	ลบ.ม.	1,911.22	4,005.92	391.00	819.54	4,825.45	
10.4	งานเหล็กเสริมคอนกรีต								
10.4.1	เหล็กเส้นกลมผิวเรียบ ขนาด ๘ก. 6 มม.	137.64	กก.	23.57	3,244.17	4.10	564.32	3,808.50	
10.4.2	เหล็กเส้นกลมผิวเรียบ ขนาด ๘ก. 9 มม.	2.40	กก.	22.79	54.59	4.10	9.82	64.41	
10.4.3	เหล็กเส้นกลมผิวข้อต่อ ขนาด ๘ก. 12 มม.	559.44	กก.	22.68	12,688.10	4.10	2,293.70	14,981.80	
	รวมยอดยกไป							1,122,615.25	



โครงการปรับปรุงภูมิทัศน์สวนสาธารณะเจ้าแม่ทรงแก้ว ตำบลศรีเตี้ย อำเภอบ้านไผ่ จังหวัดลำพูน

แบบ ป.ร. 4 หน้า 8/10

แบบรายละเอียด

หมู่ที่ 1 บ้านห้วยแก้ว ตำบลศรีเตี้ย อำเภอบ้านไผ่ จังหวัดลำพูน

ประมาณราคางานเมื่อวันที่ 24 เดือน มิถุนายน 2567

หน่วยประมาณราคา กองช่างเทศบาลตำบลศรีเตี้ย

ลำดับที่	รายการ	จำนวน	หน่วย	ราคาวัสดุ		ค่าแรงงาน		รวมค่าวัสดุ และค่าแรงงาน	หมายเหตุ
				ราคาหน่วยละ	จำนวนเงิน	ราคาหน่วยละ	จำนวนเงิน		
	รวมยอดคงคา							1,122,615.25	
10.4.4	ตะแกรงเหล็กเส้นรูป ขนาด ๓๓. 4 มม. @ 0.25 ม.๕	18.00	ตร.ม.	29.44	529.92	5.00	90.00	619.92	
10.4.5	ลวดผูกเหล็ก	25.00	กก.	34.42	860.50	-	-	860.50	
10.5	งานฝังแบบ								
10.5.1	ฝังแบบ	6.24	ตร.ม.	212.87	1,328.31	133.00	829.92	2,158.23	
10.6	งานโครงสร้างเหล็กปูพรรณ								
10.6.1	เหล็ก C - 75x5x15x2.3 มม.	18.00	กอน	471.03	8,478.54	-	-	8,478.54	
10.7.2	เหล็ก C - 100x50x20x2.8 มม.	58.00	กอน	682.52	22,515.76	-	-	22,515.76	
10.6.3	ค่าแรงทำโครงสร้างเหล็ก	1271.00	กก.	-	-	12.00	15,252.00	15,252.00	
11	งานสถาปัตยกรรม								
11.1	งานผนังเหล็ก	70.00	ตร.ม.	-	-	45.00	3,150.00	3,150.00	
11.1.1	หลังคากระเบื้องลอนคู่สีน้ำตาล ขนาด 5 มม.	190.00	แผ่น	150.00	28,500.00	18.00	3,420.00	31,920.00	
11.1.2	ลวดผูกเหล็ก	380.00	กก	7.00	2,660.00	19.00	-	-	
11.1.3	ลวดรับสันปูนเป็น	32.20	เมตร	40.00	1,288.00	-	-	-	
11.1.4	ฝ้าภายในไม้เทียม ขนาด 8"	46.20	เมตร	135.00	6,237.00	73.00	3,372.60	9,609.60	
11.1.5	ฝ้าภายในไม้เทียม ขนาด 5"	46.20	เมตร	120.00	5,544.00	73.00	-	-	
11.2	งานก่อผนัง								
11.2.1	งานก่อผนังอิฐช่องคูร์ในผนัง	79.58	ตร.ม.	482.00	35,174.36	89.00	7,082.62	42,256.98	
11.2.2	งานก่อผนังอิฐช่องคูร์ในผนัง (งานฐานรองจาก)	2.60	ตร.ม.	899.00	2,337.40	89.00	231.40	2,568.80	
	รวมยอดคงคา							1,262,005.55	

คณะกรรมการพัฒนาคุณภาพชีวิตระดับอำเภอ สำนักงานส่งเสริมวิสาหกิจขนาดกลางและขนาดย่อม จังหวัดสุพรรณบุรี

แบบเลขที่ ๒๒๒ บร.๔ หน้า ๑/๑๐

ประมาณการค่าจ้างวันที่ 24 เดือน มิถุนายน 2567

ฝ่ายประมาณการค่าจ้าง

หมู่ที่ 1 บ้านห้วยแก้ว ตำบลศรีร์ดีชัย อำเภอบ้านไร่ จังหวัดสุพรรณบุรี

ลำดับที่	รายการ	จำนวน	หน่วย	ราคาวัสดุ		ค่าแรงงาน		รวมค่าวัสดุ และค่าแรงงาน	หมายเหตุ
				ราคาหน่วยละ	จำนวนเงิน	ราคาหน่วยละ	จำนวนเงิน		
	รวมยอดยกมา							1,262,005.56	
11.2.3	งานเสาเข็ม คสล.	61.80	เมตร	97.00	5,994.60	62.00	3,831.60	9,826.20	
11.3	งานผิวถนน								
11.3.1	งานผืนยางหน้าโรงเรียน (ภายในอาคาร)	85.00	ตร.ม.	59.00	5,015.00	15.00	9,775.00	14,790.00	
11.3.2	งานผืนยางหน้าชุมชน (ภายในอาคาร)	21.96	ตร.ม.	76.00	1,670.48	100.00	2,196.00	3,866.48	
11.3.3	งานผิวถนนหน้าโรงเรียน (ภายในอาคาร)	2.88	ตร.ม.	433.00	1,247.04	69.00	198.72	1,445.76	
11.4	งานฉาบพื้น								
11.4.1	งานพื้น ค.ส.ล. 3 ชั้น	18.00	ตร.ม.	-	-	40.00	720.00	720.00	
11.4.2	งานผิวจราจร	83.70	เมตร	120.00	10,044.00	-	-	10,044.00	
11.5	งานทาสี								
11.5.1	งานทาสีภายในอาคาร	65.00	ตร.ม.	50.00	3,250.00	30.00	2,550.00	5,800.00	
11.5.2	งานทาสีภายนอกอาคาร	21.96	ตร.ม.	50.00	1,098.00	38.00	835.24	1,933.24	
11.5.3	งานทาสีไม้พื้นและกันสาดชั้นบน (ภายในอาคาร)	153.72	ตร.ม.	53.00	8,147.16	35.00	5,380.20	13,527.36	
11.5.4	งานทาสีไม้พื้นและกันสาดชั้นล่าง (ภายในอาคาร)	153.72	ตร.ม.	53.00	8,147.16	35.00	5,380.20	13,527.36	
11.5.5	งานทาสีไม้	7.62	ตร.ม.	98.00	746.76	45.00	342.90	1,089.66	
11.6	งานประตู่ - หน้าต่าง								
11.6.1	ประตู่ 1.1	1.00	ชุด	3,500.00	3,500.00	250.00	250.00	3,750.00	
11.6.2	หน้าต่าง 1.1	1.00	ชุด	8,000.00	8,000.00	1,000.00	1,000.00	9,000.00	
	รวมยอดยกไป							1,362,328.64	

ลำดับที่	รายการ	จำนวน	หน่วย	ราคาวัสดุ		ค่าแรงงาน		รวมค่าวัสดุ และค่าแรงงาน	หมายเหตุ
				ราคาหน่วยต่อ จำนวนเงิน	ราคาหน่วยต่อ	จำนวนเงิน			
	รวมยอดยกมา							1,352,328.64	
12	งานไฟฟ้และระดังสว่าง								
	โคมไฟ LED 1x18W หลอดยาว	5.00	ชุด	975.00	115.00	575.00		1,560.00	
	โคมไฟกิ่ง หลอด LED ขนาด 11W	7.00	ชุด	650.00	165.00	1,155.00		5,705.00	
	เส้นรับไฟฟ้า ปลั๊กสองขั้ว	1.00	ชุด	175.00	90.00	90.00		265.00	
	เส้นรับไฟฟ้า ปลั๊กกรวดคู่ พร้อมหมักกักน้ำ	1.00	ชุด	190.00	115.00	115.00		305.00	
	สวิชท์ทางเดี่ยว	6.00	ชุด	50.00	80.00	480.00		780.00	
	ตู้ไฟหลอดเส้นเคอร์ 4 ช่องพร้อมเมนกันดูด-จ่ายดิน	1.00	ชุด	2,500.00	1,000.00	1,000.00		3,500.00	
	สายไฟ THW 2.5	200.00	เมตร	12.00	7.00	1,400.00		3,600.00	
	ท่อ pvc ขนาด 1/2"	18.00	ท่อน	44.00	92.00	1,656.00		2,448.00	
	อุปกรณ์ข้อต่อโครงคอนกรีตเคอร์กับปูนกลองพักสายไฟ	1.00	แบบ	800.00	-	-		800.00	
	ชุดแฉกพร้อมคู่มือพร้อมฟรีโซลัม รั้งตายไฟ 25mm.	2.00	ชุด	320.00	250.00	500.00		1,140.00	
	สายไฟ THW-A เบอร์ 25	100.00	เมตร	13.00	25.00	2,500.00		3,800.00	
	งานก่อสร้างสถานคอนกรีตที่มพิงด้วย								
13	งานหินคอนกรีตที่มพิงถาด	1020.00	ตรม.	660.00	-	-		663,000.00	พิกัดงานถาด
14	งานถ่าน คสล.	45.00	ตรม.	500.00	-	-		22,500.00	พิกัดงานถ่าน
	รวมราคาวัสดุ+ค่าแรงงาน							2,061,921.64	

คำขอสัญญาซื้อขายเหล็กเกณฑ์การค้าจำนวนราคากลางงานก่อสร้างอาคาร (พร้อมปริมาณประกาศฯ ฉบับที่ 5 มีค่าใช้ 2 สิงหาคม 2565)  
 ประมาณการราคาค่าก่อสร้าง โครงการปรับปรุงภูมิทัศน์อาคารสำนักงานเดิมของ อบจ. ตามหลักวิธีฯ จากของป่าไม้ฯ ที่มีอยู่จำนวน  
 ประมาณราคาค่าก่อสร้างที่ 24 เดือน มิถุนายน 2567

ลำดับที่	รายการ	จำนวน	หน่วย	ราคา/หน่วย (บาท)	ราคารวม (บาท)	หมายเหตุ
1	งานปูนฉาบผิวเรียบ ๑๖.๖๖๖๖					
	- ปูนฉาบผิวเรียบ	12.05	กก.	2.84	34.22	
	- พรายกลี ละเอียด	0.04	คณ.ม.	618.07	24.72	
	- ไม้ฉากปูน	3.00	ลตร.	0.0164	0.05	
	รวมปูนฉาบผิวเรียบ	1.00	คณ.ม.	-	59	
2	งานทาสีน้ำมันอะครีลิค 100% ชนิดทาภายนอก (ปูนใหม่)					
	- สีทาภายนอกปูนใหม่	0.04	GL	466.36	18.65	
	- สีทาภายนอกทาสีหน้า 2 เที่ยว	0.07	GL	444.86	31.14	
	- ไม้ฉากปูน	1.00	ลตร.	0.0164	0.02	
	รวมทาสีน้ำมันอะครีลิค 100% ชนิดทาภายนอก (ปูนใหม่)	1.00	คณ.ม.	-	50	
3	งานทาสีน้ำมันอะครีลิค 100% ชนิดทาภายใน (รองพื้นกับสนิม+สีน้ำมัน 2 เที่ยว)					
	- สีทาภายในทาสีหน้า	0.038	GL	260.00	9.88	
	- สีทาภายในทาสีหน้า 2 เที่ยว	0.078	GL	510.44	38.79	
	- ไม้ฉากปูน หรือ ไม้ฉากเหล็ก	0.023	GL	175.00	4.03	
	รวมวัสดุทาสีน้ำมันอะครีลิค 100%	1.00	คณ.ม.	-	53	
4	งานพื้นปูกระเบื้องดินเผาเคลือบเซรามิก ขนาด 12"x12"					
	- กระเบื้องเซรามิก ขนาด 12"x12"	1.10	มร.ม.	189.00	207.90	
	- ปูนฉาบผิวเรียบ	21.51	กก.	2.84	61.09	
	- ปูนทรายขาว	0.15	กก.	25.00	3.75	
	- ทรายแม่น้ำ	0.11	คณ.ม.	451.71	49.69	
	- ไม้ฉากปูน	10.00	คณ.ม.	0.02	0.16	
	รวมวัสดุทาสีน้ำมัน WOODSTAIN	1	คณ.ม.	-	323	
5	งานพิน้ำทาสีทราบดีก ไม้รวมปูพรางรองพื้น หนา 3 ซม.					
	- ปูนฉาบผิวเรียบ	15.00	กก.	12.45	186.75	
	- ทรายแม่น้ำขนาด 4, 5, 6 มม.	25.00	กก.	3.35	83.75	
	- ไม้ปู	0.30	กก.	150.00	57.00	
	- ไม้ฉากปูน	4.50	ลตร.	0.0164	0.07	
	- ไม้ฉากเหล็ก (ยาวตามเส้น)	1.00	คณ.ม.	30.00	30.00	
	- ไม้ฉากเหล็ก (ยาวตามเสา)	1.00	คณ.ม.	52.00	52.00	
	รวมวัสดุทาสีน้ำมันอะครีลิค 100%	1	คณ.ม.	-	410	
6	งานผนังทาสีอิมมูนิตี้ (ก่อสร้างเสร็จ)					
	- กระจกปูน หนา 7x16x3.5 ซม.	138.00	กก.	2.71	373.98	
	- ปูนฉาบผิวเรียบ	16.01	กก.	2.84	45.47	
	- ทรายแม่น้ำ	0.05	คณ.ม.	451.71	22.59	
	- ไม้ฉากปูน	10.00	ลตร.	0.0164	0.164	
	รวมงานผนังทาสีอิมมูนิตี้ (ก่อสร้างเสร็จ)	1	คณ.ม.	-	442	

7	งานผนังก่ออิฐฉาบ (อิฐมวลเบา) เติมน้ำปูน				
	- อิฐมวลเบา ขนาด 7x16x3.5 ซม.	276.00	กิโล	2.71	747.96
	- ปูนซีเมนต์ผสม	34.00	กก.	2.84	96.56
	- ทรายหยาบ	0.12	คย.ก.	451.71	54.21
	- ทรายละเอียด	20.00	กย.ก.	0.0164	0.33
	รวมงานผนังก่ออิฐฉาบ (อิฐมวลเบา) เติมน้ำปูน	1	คย.ก.	-	899
8	งานฉาบปูนผิวเรียบทั่วผนังห้องนอน				
	- ปูนซีเมนต์ผสม	18	กก.	2.84	51.13
	- ทรายละเอียด	0.04	คย.ก.	618.07	24.72
	- ทรายหยาบ	3.00	กย.ก.	0.0164	0.05
	รวมปูนฉาบผิวเรียบ	1.00	คย.ก.	-	76
9	งานฝ้าไม้แผ่นฝ้าสำเร็จรูป ขนาด 15x300x0.8 ซม. โครงสร้างไม้เนื้อแข็งวางตั้ง ขนาด 1 1/2"x3" ระยะห่าง ๘๐ 0.				
	- ฝ้าไม้เนื้อแข็งสำเร็จรูป ขนาด 15x300x0.8 ซม.	8.80	ม.	20.00	176.00
	- โครงสร้างไม้เนื้อแข็ง วางตั้ง ขนาด 1 1/2"x3"	0.41	คย.ก.	614.00	251.74
	- กาว	0.15	กก.	38.08	5.71
	รวมฝ้าไม้เนื้อแข็งสำเร็จรูป ขนาด 15x300x0.8 ซม.	1	คย.ก.	-	433
10	งานเสาเอ็นตามทับหลัง (ชนิดก่อครึ่งแผ่น)				
	- ปูนซีเมนต์ผสม	3.36	กก.	2.84	9.54
	- ทรายหยาบ	0.01	คย.ก.	451.71	4.52
	- ทรายละเอียด 1:2	0.02	คย.ก.	616.83	12.34
	- ทรายถมกลบผิว	1.00	กย.ก.	0.0164	0.03
	- ไม้เนื้อแข็งก่อครึ่งแผ่น กาว	0.165	คย.ก.	242.87	35.12
	- ไม้เนื้อแข็ง RB ๘x6 ซม.	0.41	กก.	23.57	9.66
	- ทรายละเอียด RB ๘x9 ซม.	1.07	กก.	22.79	24.39
	- ทรายหยาบกลบผิว	0.04	กก.	34.42	1.38
	รวมงานเสาเอ็นตามทับหลัง (ชนิดก่อครึ่งแผ่น)	1	คย.ก.	-	97
11	งานทาสีอ้อมไม้ Woodstain (ภายในและภายนอก)				
	- ทรายละเอียด 9"x11" บวกสีอ้อมไม้ภายใน	1.00	แผ่น	9.00	9.00
	- สีอ้อม	0.30	กก.	75.00	22.50
	- สีทาสีอ้อมไม้ 1 ลิตร	0.04	กย.	623.00	24.92
	- ทรายละเอียด 9"x11" Woodstain 2 ลิตร	0.06	กย.	674.00	40.44
	- ทรายละเอียด	0.008	กย.	203.00	1.62
	รวมงานทาสีอ้อมไม้ Woodstain (ภายในและภายนอก)	1.00	คย.ก.	-	98

ไม้เทียมสำหรับรับน้ำหนักทั่วไป (พื้นี่ 1 ตารางเมตร)

ไม้กระเบื้องหรือไม้เทียมหรือไม้เทียม	1.00 ลบ.ฟ.	ก	541.61 บาท/ลบ.ฟ.	641.61 บาท/ตร.ม.
ไม้โครง	0.30 ลบ.ฟ.	ก	614.30 บาท/ลบ.ฟ.	184.29 บาท/ตร.ม.
ไม้ค้ำยันไม้เทียม/คก. 4 นิ้ว ยาว 4.00 ม.	0.39 คับ	ข	59.00 บาท/คับ	15.00 บาท/ตร.ม.
คก.	0.25 คก.	ข	42.37 บาท/คก.	10.59 บาท/ตร.ม.
ค่าใช้รั้งยาม				851.49 บาท/ตร.ม.
เนื่องจากใช้งานได้ประมาณ 4 ชั่วโมง คิด 25%				212.87 บาท/ตร.ม.
ค่างานติดตั้ง				212.87 บาท / ตร.ม.

## ตาราง Factor F งานก่อสร้างอาคาร

เงินล่วงหน้าจ่าย                      0 %                      ดอกเบี้ยเงินกู้                      7 % ต่อปี  
 เงินประกันผลงานหัก                      0 %                      ค่าภาษีมูลค่าเพิ่ม (VAT)                      7 %

ค่างาน (ทุน) (ล้านบาท)	ค่าใช้จ่ายในการดำเนินงานก่อสร้าง (%)				รวมในรูป Factor	ภาษี มูลค่าเพิ่ม (VAT)	Factor F
	ค่า อำนวยการ	ค่า ดอกเบี้ย	ค่า กำไร	รวม ค่าใช้จ่าย			
0.5	15.6856	1.1666	5.5000	22.3522	1.2235	1.0700	1.3091
1	15.4654	1.1666	5.5000	22.1320	1.2213	1.0700	1.3067
2	15.3220	1.1666	5.5000	21.9886	1.2198	1.0700	1.3051
5	15.0265	1.1666	5.5000	21.6911	1.2169	1.0700	1.3020
10	14.9659	1.1666	5.0000	21.1325	1.2113	1.0700	1.2960
15	14.7000	1.1666	5.0000	17.8666	1.1786	1.0700	1.2611
20	10.9889	1.1666	5.0000	17.1550	1.1715	1.0700	1.2535
25	8.9675	1.1666	4.5000	14.6341	1.1463	1.0700	1.2265
30	8.1857	1.1666	4.5000	13.8518	1.1385	1.0700	1.2181
40	6.1487	1.1666	4.5000	13.8153	1.1381	1.0700	1.2177
50	8.1374	1.1666	4.5000	13.8040	1.1380	1.0700	1.2176
60	7.7209	1.1666	4.0000	12.8875	1.1288	1.0700	1.2078
70	7.6178	1.1666	4.0000	12.7844	1.1278	1.0700	1.2067
80	7.6178	1.1666	4.0000	12.7844	1.1278	1.0700	1.2067
90	7.6095	1.1666	4.0000	12.7761	1.1277	1.0700	1.2066
100	7.6095	1.1666	4.0000	12.7761	1.1277	1.0700	1.2066
150	7.5200	1.1666	4.0000	12.5266	1.1252	1.0700	1.2039
200	7.3617	1.1666	4.0000	12.5283	1.1252	1.0700	1.2039
250	7.2736	1.1666	4.0000	12.4402	1.1240	1.0700	1.2031
300	7.1950	1.1666	3.5000	11.8616	1.1186	1.0700	1.1969
350	7.0098	1.1666	3.5000	11.0761	1.1107	1.0700	1.1884
400	6.3341	1.1666	3.5000	11.0010	1.1100	1.0700	1.1877
500	6.2868	1.1666	3.5000	10.9534	1.1095	1.0700	1.1871
500	5.6676	1.1666	3.5000	10.5342	1.1033	1.0700	1.1805

หมายเหตุ

1. กรณีค่า ดอกเบี้ยเงินกู้ อาจลดค่าตามดัชนีทุนที่คำนวณได้เป็นข้อยกเว้นส่วนที่เหลือค่า Factor F
2. ค่าเงินตามดัชนีที่หักจากเบสเงินซึ่งไม่คิดชำระภาษีมูลค่าเพิ่ม ให้ใช้ Factor F ในชื่อ "รวมในรูป Factor"

## ราคาสินค้าเฉลี่ยวัสดุก่อสร้าง (ราคาเงินสด ไม่รวมภาษีมูลค่าเพิ่ม ไม่รวมค่าขนส่ง) จังหวัด ลำพูน เดือน พฤษภาคม ปี 2567

เผยแพร่ 07 มิถุนายน 2567 / 10:27:26 น.

หมายเหตุ : หากมีข้อสงสัยด้านราคาและประกาศสามารถสอบถามได้ที่ กลุ่มยุทธศาสตร์และแผนงาน สำนักงานพาณิชย์จังหวัดลำพูน โทร. 05 351 1184

ลำดับ..	รายการ	หน่วย	พฤษภาคม (ราคา : บาท)
1	คอนกรีตผสมเสร็จรูปลูกบาศก์ 180 กก./ตร.ซม. และ รูปทรงกระบอก 140กก./ตร.ซม. ตราซีแพค	ลบ.ม.	1,836.45
2	คอนกรีตผสมเสร็จรูปลูกบาศก์ 210 กก./ตร.ซม. และ รูปทรงกระบอก 180 กก./ตร.ซม. ตราซีแพค	ลบ.ม.	1,873.84
3	คอนกรีตผสมเสร็จรูปลูกบาศก์ 240 กก./ตร.ซม. และรูปทรงกระบอก 210 กก./ตร.ซม. ตราซีแพค	ลบ.ม.	1,911.22
4	คอนกรีตผสมเสร็จรูปลูกบาศก์ 280 กก./ตร.ซม. และ รูปทรงกระบอก 240 กก./ตร.ซม. ตราซีแพค	ลบ.ม.	1,948.60
5	คอนกรีตผสมเสร็จรูปลูกบาศก์ 320 กก./ตร.ซม. และ รูปทรงกระบอก 280 กก./ตร.ซม. ตราซีแพค	ลบ.ม.	2,023.37
6	เหล็กเส้นกลมผิวเรียบ SR.24 ยาว 10 เมตร ศก. 6 มม.	ตัน	23,574.98
7	เหล็กเส้นกลมผิวเรียบ SR.24 ยาว 10 เมตร ศก. 9 มม.	ตัน	22,787.01
8	เหล็กเส้นกลมผิวเรียบ SR.24 ยาว 10 เมตร ศก. 12 มม.	ตัน	23,153.99
9	เหล็กเส้นกลมผิวเรียบ SR.24 ยาว 10 เมตร ศก. 15 มม.	ตัน	25,032.17
10	เหล็กเส้นกลมผิวเรียบ SR.24 ยาว 10 เมตร ศก. 19 มม.	ตัน	24,152.05
11	เหล็กเส้นกลมผิวข้ออ้อย SD.40 (Tempcort) ยาว 10 เมตร ศก. 12 มม.	ตัน	22,680.39
12	เหล็กเส้นกลมผิวข้ออ้อย SD.40 (Tempcort) ยาว 10 เมตร ศก. 16 มม.	ตัน	21,597.59
13	เหล็กเส้นกลมผิวข้ออ้อย SD.40 (Tempcort) ยาว 10 เมตร ศก. 20 มม.	ตัน	22,644.42
14	เหล็กเส้นกลมผิวข้ออ้อย SD.40 (Tempcort) ยาว 10 เมตร ศก. 25 มม.	ตัน	24,086.10
15	เหล็กฉาก หน้า 3 มม. ยาว 6 เมตร ขนาด 40 x 40 มม. น้ำหนัก 11.0 กก.	ท่อน	299.38
16	เหล็กฉาก หน้า 4 มม. ยาว 6 เมตร ขนาด 40 x 40 มม. น้ำหนัก 14.5 กก.	ท่อน	379.44
17	เหล็กฉาก หน้า 4 มม. ยาว 6 เมตร ขนาด 50 x 50 มม. น้ำหนัก 18.4 กก.	ท่อน	451.71
18	เหล็กตัวซี (Light Lip Channel Steel) หน้า 2.3 มม. ยาว 6 เมตร ขนาด 75 x 45 x 15 มม. น้ำหนัก 21 กก./ท่อน	ท่อน	471.03



19	เหล็กตัวซี (Light Lip Channel Steel) หน้า 2.3 มม. ยาว 6 เมตร ขนาด 100 x 50 x 20 มม. น้ำหนัก 23.5 กก.	ท่อน	592.52
20	เหล็กตัวซี (Light Lip Channel Steel) หน้า 2.3 มม. ยาว 6 เมตร ขนาด 125 x 50 x 20 มม. น้ำหนัก 25.5 กก.	ท่อน	658.41
21	เหล็กตัวซี (Light Lip Channel Steel) หน้า 2.3 มม. ยาว 6 เมตร ขนาด 150 x 50 x 20 มม. น้ำหนัก 29.5 กก.	ท่อน	740.81
22	ท่อเหล็กกลางสี่เหลี่ยมจัตุรัส หน้า 1.2 มม. ขนาด 3/4" x 3/4" ยาว 6 เมตร	ท่อน	129.91
23	ท่อเหล็กกลางสี่เหลี่ยมจัตุรัส หน้า 1.2 มม. ขนาด 1" x 1" ยาว 6 เมตร	ท่อน	147.66
24	ท่อเหล็กกลางสี่เหลี่ยมจัตุรัส หน้า 2.0 มม. ขนาด 1 1/2" x 1 1/2" ยาว 6 เมตร	ท่อน	345.80
25	ท่อเหล็กกลางสี่เหลี่ยมจัตุรัส หน้า 2.0 มม. ขนาด 2" x 2" ยาว 6 เมตร	ท่อน	476.17
26	ท่อเหล็กกลางสี่เหลี่ยมจัตุรัส หน้า 2.0 มม. ขนาด 3" x 3" ยาว 6 เมตร	ท่อน	745.33
27	ท่อ พีวีซี แข็ง ท่อประปา ชนิดปลายธรรมดา ชั้น 8.5 ยาว 4 เมตร เส้นผ่านศูนย์กลาง 1/2" ตราท่อน้ำไทย	ท่อน	44.63
28	ท่อ พีวีซี แข็ง ท่อประปา ชนิดปลายธรรมดา ชั้น 8.5 ยาว 4 เมตร เส้นผ่านศูนย์กลาง 3/4" ตราท่อน้ำไทย	ท่อน	56.39
29	ท่อ พีวีซี แข็ง ท่อประปา ชนิดปลายธรรมดา ชั้น 8.5 ยาว 4 เมตร เส้นผ่านศูนย์กลาง 1" ตราท่อน้ำไทย	ท่อน	73.21
30	ท่อ พีวีซี แข็ง ท่อประปา ชนิดปลายธรรมดา ชั้น 8.5 ยาว 4 เมตร เส้นผ่านศูนย์กลาง 1 1/4" ตราท่อน้ำไทย	ท่อน	91.59
31	ท่อ พีวีซี แข็ง ท่อประปา ชนิดปลายธรรมดา ชั้น 8.5 ยาว 4 เมตร เส้นผ่านศูนย์กลาง 1 1/2" ตราท่อน้ำไทย	ท่อน	120.56
32	ท่อ พีวีซี แข็ง ท่อประปา ชนิดปลายธรรมดา ชั้น 8.5 ยาว 4 เมตร เส้นผ่านศูนย์กลาง 2" ตราท่อน้ำไทย	ท่อน	186.61
33	ท่อ พีวีซี แข็ง ท่อประปา ชนิดปลายธรรมดา ชั้น 8.5 ยาว 4 เมตร เส้นผ่านศูนย์กลาง 2 1/2" ตราท่อน้ำไทย	ท่อน	300.00
34	ท่อ พีวีซี แข็ง ท่อประปา ชนิดปลายธรรมดา ชั้น 8.5 ยาว 4 เมตร เส้นผ่านศูนย์กลาง 3" ตราท่อน้ำไทย	ท่อน	419.31
35	ท่อ พีวีซี แข็ง ท่อประปา ชนิดปลายธรรมดา ชั้น 8.5 ยาว 4 เมตร เส้นผ่านศูนย์กลาง 4" ตราท่อน้ำไทย	ท่อน	673.83
36	ท่อ พีวีซี แข็ง ท่อประปา ชนิดปลายธรรมดา ชั้น 13.5 ยาว 4 เมตร เส้นผ่านศูนย์กลาง 1/2" ตราท่อน้ำไทย	ท่อน	56.39
37	ท่อ พีวีซี แข็ง ท่อประปา ชนิดปลายธรรมดา ชั้น 13.5 ยาว 4 เมตร เส้นผ่านศูนย์กลาง 3/4" ตราท่อน้ำไทย	ท่อน	68.53
38	ท่อ พีวีซี แข็ง ท่อประปา ชนิดปลายธรรมดา ชั้น 13.5 ยาว 4 เมตร เส้นผ่านศูนย์กลาง 1" ตราท่อน้ำไทย	ท่อน	107.47
39	ท่อ พีวีซี แข็ง ท่อประปา ชนิดปลายธรรมดา ชั้น 13.5 ยาว 4 เมตร เส้นผ่านศูนย์กลาง 1 1/4" ตราท่อน้ำไทย	ท่อน	145.79
40	ท่อ พีวีซี แข็ง ท่อประปา ชนิดปลายธรรมดา ชั้น 13.5 ยาว 4 เมตร เส้นผ่านศูนย์กลาง 1 1/2" ตราท่อน้ำไทย	ท่อน	194.70
41	ท่อ พีวีซี แข็ง ท่อประปา ชนิดปลายธรรมดา ชั้น 13.5 ยาว 4 เมตร เส้นผ่านศูนย์กลาง 2" ตราท่อน้ำไทย	ท่อน	274.77

42	ท่อ พีวีซี แข็ง ท่อประปา ชนิดปลายธรรมดา ชั้น 13.5 ยาว 4 เมตร เส้นผ่านศูนย์กลาง 2 1/2" ตราท่อน้ำไทย	ท่อน	480.06
43	ท่อ พีวีซี แข็ง ท่อประปา ชนิดปลายธรรมดา ชั้น 13.5 ยาว 4 เมตร เส้นผ่านศูนย์กลาง 3" ตราท่อน้ำไทย	ท่อน	664.49
44	ท่อ พีวีซี แข็ง ท่อประปา ชนิดปลายธรรมดา ชั้น 13.5 ยาว 4 เมตร เส้นผ่านศูนย์กลาง 4" ตราท่อน้ำไทย	ท่อน	1,102.81
45	ข้อต่อท่อ พีวีซี ตรง สำหรับใช้กับท่อรับแรงดัน เส้นผ่านศูนย์กลาง 1/2" ตราท่อน้ำไทย	อัน	4.67
46	ข้อต่อท่อ พีวีซี ตรง สำหรับใช้กับท่อรับแรงดัน เส้นผ่านศูนย์กลาง 3/4" ตราท่อน้ำไทย	อัน	5.84
47	ข้อต่อท่อ พีวีซี ตรง สำหรับใช้กับท่อรับแรงดัน เส้นผ่านศูนย์กลาง 1" ตราท่อน้ำไทย	อัน	8.41
48	ข้อต่อท่อ พีวีซี ตรง สำหรับใช้กับท่อรับแรงดัน เส้นผ่านศูนย์กลาง 1 1/4" ตราท่อน้ำไทย	อัน	12.15
49	ข้อต่อท่อ พีวีซี ตรง สำหรับใช้กับท่อรับแรงดัน เส้นผ่านศูนย์กลาง 1 1/2" ตราท่อน้ำไทย	อัน	15.89
50	ข้อต่อท่อ พีวีซี ตรง สำหรับใช้กับท่อรับแรงดัน เส้นผ่านศูนย์กลาง 2" ตราท่อน้ำไทย	อัน	24.07
51	ข้อต่อท่อ พีวีซี ตรง สำหรับใช้กับท่อรับแรงดัน เส้นผ่านศูนย์กลาง 2 1/2" ตราท่อน้ำไทย	อัน	38.32
52	ข้อต่อท่อ พีวีซี ตรง สำหรับใช้กับท่อรับแรงดัน เส้นผ่านศูนย์กลาง 3" ตราท่อน้ำไทย	อัน	58.41
53	ข้อต่อท่อ พีวีซี ตรง สำหรับใช้กับท่อรับแรงดัน เส้นผ่านศูนย์กลาง 4" ตราท่อน้ำไทย	อัน	109.35
54	ข้อต่อท่อ พีวีซี ตรง สำหรับใช้กับท่อรับแรงดัน เส้นผ่านศูนย์กลาง 1/2" ตรา SCG	อัน	4.79
55	ข้อต่อท่อ พีวีซี ตรง สำหรับใช้กับท่อรับแรงดัน เส้นผ่านศูนย์กลาง 3/4" ตรา SCG	อัน	5.73
56	ข้อต่อท่อ พีวีซี ตรง สำหรับใช้กับท่อรับแรงดัน เส้นผ่านศูนย์กลาง 1" ตรา SCG	อัน	8.65
57	ข้อต่อท่อ พีวีซี ตรง สำหรับใช้กับท่อรับแรงดัน เส้นผ่านศูนย์กลาง 1 1/4" ตรา SCG	อัน	12.15
58	ข้อต่อท่อ พีวีซี ตรง สำหรับใช้กับท่อรับแรงดัน เส้นผ่านศูนย์กลาง 1 1/2" ตรา SCG	อัน	15.42
59	ข้อต่อท่อ พีวีซี ตรง สำหรับใช้กับท่อรับแรงดัน เส้นผ่านศูนย์กลาง 2" ตรา SCG	อัน	23.36
60	ข้อต่อท่อ พีวีซี ตรง สำหรับใช้กับท่อรับแรงดัน เส้นผ่านศูนย์กลาง 2 1/2" ตรา SCG	อัน	37.85
61	ข้อต่อท่อ พีวีซี ตรง สำหรับใช้กับท่อรับแรงดัน เส้นผ่านศูนย์กลาง 3" ตรา SCG	อัน	64.96
62	ข้อต่อท่อ พีวีซี ตรง สำหรับใช้กับท่อรับแรงดัน เส้นผ่านศูนย์กลาง 4" ตรา SCG	อัน	114.02
63	ข้อต่อท่อ พีวีซี ข้องอ 90 องศา สำหรับใช้กับท่อรับแรงดัน เส้นผ่านศูนย์กลาง 1/2" ตราท่อน้ำไทย	อัน	5.37
64	ข้อต่อท่อ พีวีซี ข้องอ 90 องศา สำหรับใช้กับท่อรับแรงดัน เส้นผ่านศูนย์กลาง 3/4" ตราท่อน้ำไทย	อัน	7.01



88	ข้อต่อท่อ พีวีซี สามทาง 90 องศา สำหรับใช้กับท่อรับแรงดัน เส้นผ่าศูนย์กลาง 3" ตราท่อน้ำไทย	อัน	200.70
89	ข้อต่อท่อ พีวีซี สามทาง 90 องศา สำหรับใช้กับท่อรับแรงดัน เส้นผ่าศูนย์กลาง 4" ตราท่อน้ำไทย	อัน	411.68
90	ข้อต่อท่อ พีวีซี สามทาง 90 องศา สำหรับใช้กับท่อรับแรงดัน เส้นผ่าศูนย์กลาง 1/2" ตรา SCG	อัน	7.36
91	ข้อต่อท่อ พีวีซี สามทาง 90 องศา สำหรับใช้กับท่อรับแรงดัน เส้นผ่าศูนย์กลาง 3/4" ตรา SCG	อัน	9.93
92	ข้อต่อท่อ พีวีซี สามทาง 90 องศา สำหรับใช้กับท่อรับแรงดัน เส้นผ่าศูนย์กลาง 1" ตรา SCG	อัน	17.29
93	ข้อต่อท่อ พีวีซี สามทาง 90 องศา สำหรับใช้กับท่อรับแรงดัน เส้นผ่าศูนย์กลาง 1 1/4" ตรา SCG	อัน	25.70
94	ข้อต่อท่อ พีวีซี สามทาง 90 องศา สำหรับใช้กับท่อรับแรงดัน เส้นผ่าศูนย์กลาง 1 1/2" ตรา SCG	อัน	35.51
95	ข้อต่อท่อ พีวีซี สามทาง 90 องศา สำหรับใช้กับท่อรับแรงดัน เส้นผ่าศูนย์กลาง 2" ตรา SCG	อัน	53.74
96	ข้อต่อท่อ พีวีซี สามทาง 90 องศา สำหรับใช้กับท่อรับแรงดัน เส้นผ่าศูนย์กลาง 2 1/2" ตรา SCG	อัน	117.29
97	ข้อต่อท่อ พีวีซี สามทาง 90 องศา สำหรับใช้กับท่อรับแรงดัน เส้นผ่าศูนย์กลาง 3" ตรา SCG	อัน	218.22
98	ข้อต่อท่อ พีวีซี สามทาง 90 องศา สำหรับใช้กับท่อรับแรงดัน เส้นผ่าศูนย์กลาง 4" ตรา SCG	อัน	433.65
99	มุ้งลวดอลูมิเนียม ขนาดกว้าง 90 ซม ยาว 30 เมตร สีขาว	ม้วน	1,327.11
100	กระเบื้องคอนกรีตมุงหลังคา ซีแพคโมเนีย ขนาด 33 x 42 ซม. สีแดง เทา อีฐ น้ำตาล ตราช้าง	แผ่น	16.36
101	ครอบสันโค้งกระเบื้องคอนกรีต สีแดง เทา อีฐ น้ำตาล ตราช้าง	แผ่น	49.07
102	ครอบข้างกระเบื้องคอนกรีต สีแดง เทา อีฐ น้ำตาล ตราช้าง	แผ่น	58.41
103	ครอบข้างปิดชายกระเบื้องคอนกรีต สีแดง เทา อีฐ น้ำตาล ตราช้าง	แผ่น	63.08
104	ครอบโค้งปิดจั่วกระเบื้องคอนกรีต สีแดง เทา อีฐ น้ำตาล ตราช้าง	แผ่น	70.10
105	ครอบสันโค้งกระเบื้องคอนกรีต สีแดง เทา อีฐ น้ำตาล ตราเพชร	แผ่น	35.05
106	ครอบข้างกระเบื้องคอนกรีต สีแดง เทา อีฐ น้ำตาล ตราเพชร	แผ่น	35.52
107	ครอบข้างปิดชายกระเบื้องคอนกรีต สีแดง เทา อีฐ น้ำตาล ตราเพชร	แผ่น	42.52
108	ครอบโค้งปิดจั่วกระเบื้องคอนกรีต สีแดง เทา อีฐ น้ำตาล ตราเพชร	แผ่น	48.13
109	กระเบื้องลอนคู่ สีเทาซีเมนต์ ขนาด 50 x 120 x 0.5 ซม ตราช้าง	แผ่น	55.14
110	กระเบื้องลอนคู่ สีซีเมนต์ ขนาด 50 x 120 x 0.5 ซม. ตราห้าห่วง	แผ่น	41.43
111	ครอบมม สีเทาซีเมนต์ ขนาด 50 x 45 x 0.5 ซม. ตราห้าห่วง	แผ่น	47.67

112	แผ่นยิปซัม ธรรมดา ไม่มีอลูมิเนียมฟอยล์ ขนาด 120 x 240 ซม. หน้า 9 มม.	แผ่น	131.77
113	แผ่นยิปซัม ธรรมดา ไม่มีอลูมิเนียมฟอยล์ ขนาด 120 x 240 ซม. หน้า 12 มม.	แผ่น	162.15
114	แผ่นยิปซัม ธรรมดา มีอลูมิเนียมฟอยล์ ขนาด 120 x 240 ซม. หน้า 9 มม.	แผ่น	183.80
115	สีน้ำมันเคลือบชนิดเงา ขนาด 3.785 ลิตร ตรา ไอ ซี โอ ดุล็กซ์	กระป๋อง	471.03
116	สีน้ำมันเคลือบชนิดเงา ขนาด 3.785 ลิตร ตรา ที โอ เอ	กระป๋อง	549.84
117	สีน้ำพลาสติก ทาภายใน ชนิดด้าน ขนาด 3.785 ลิตร ตรา ที โอ เอ (E 100)	กระป๋อง	342.06
118	สีน้ำพลาสติก ทาภายใน ชนิดด้าน ขนาด 18.925 ลิตร ตรา ที โอ เอ (4 seasons)	กระป๋อง	1,504.67
119	สีน้ำพลาสติก ภายนอก ชนิดด้าน ขนาด 3.785 ลิตร ตรา ที โอ เอ (E 100)	กระป๋อง	444.86
120	สีน้ำพลาสติก ภายนอก ชนิดด้าน ขนาด 18.925 ลิตร ตรา ที โอ เอ (4 seasons)	กระป๋อง	1,672.90
121	สีรองพื้นปูนใหม่ ขนาด 3.785 ลิตร ตรา ที โอ เอ	กระป๋อง	466.36
122	แล็กเกอร์ ชนิดเงา ขนาด 3.785 ลิตร ตรา ที โอ เอ	กระป๋อง	531.54
123	กระดาษทรายขัดไม้ เบอร์ 0 ขนาด 9 x 11 นิ้ว ตราจระเข้ 3 ดาว	โหล	93.46
124	กระดาษทรายขัดไม้ เบอร์ 3 ขนาด 9 x 11 นิ้ว ตราจระเข้ 3 ดาว	โหล	93.46
125	ตะปุดอกไม้ ชนิดพอม ขนาด 3 นิ้ว	กก.	42.37
126	ตะปุดอกไม้ ขนาด 1 1/2 นิ้ว บรรจุลง นน.สุทธิ 17.6 กก. ตรามือ	ลัง	689.26
127	ตะปุดอกไม้ ขนาด 2 นิ้ว บรรจุลง นน.สุทธิ 17.6 กก. ตรามือ	ลัง	622.90
128	ตะปุดอกคอนกรีต ขนาด 3" - 4"	กก.	66.98
129	บานพับหน้าต่างเหล็กเคลือบสังกะสี ปรับมุม ขนาด 10 นิ้ว	ชุด	146.73
130	บานพับหน้าต่างเหล็กเคลือบสังกะสี ปรับมุม ขนาด 12 นิ้ว	ชุด	151.40
131	กลอนอลูมิเนียม ขนาด 6 นิ้ว	อัน	62.15
132	ปูนซีเมนต์ปอร์ตแลนด์ ปูนถุง ประเภท 1 บรรจุ 50 กก./ถุง ตราที่พีไอ (แดง)	ตัน	2,785.05
133	ปูนซีเมนต์ไฮดรอลิก ปูนถุง บรรจุ 50 กก./ถุง ตราข้าง SCG สูตรไฮบริด	ตัน	3,009.35
134	ปูนซีเมนต์ไฮดรอลิก ปูนถุง บรรจุ 50 กก./ถุง ตรา ที่พีไอ ปูนแดง 299	ตัน	2,635.51
135	ปูนซีเมนต์ไฮดรอลิก ปูนถุง บรรจุ 50 กก./ถุง ตรา ราชสีห์แดง เพาเวอร์แมกซ์	ตัน	3,317.76
136	ปูนซีเมนต์ผสม ปูนถุง บรรจุ 50 กก./ถุง ตราที่พีไอ 197	ตัน	2,280.38

137	ปูนซีเมนต์ผสม ปูนถุง บรรจุ 40 กก./ถุง ซุปเปอร์ซีเมนต์ ตราเสือ	ตัน	3,193.14
138	ปูนซีเมนต์ผสม ปูนถุง บรรจุ 40 กก./ถุง ตราเสือ ฉาบสูตรพิเศษ	ตัน	3,257.01
139	ปูนซีเมนต์ผสม ปูนถุง บรรจุ 40 กก./ถุง ตราที่พีไอ (ปูนที่พีไอเขียว ซุปเปอร์)	ตัน	2,628.51
140	แอลแอล ชนิดเกล็ด สีขาว ตรา .....	กก.	481.62
141	น้ำยาประสานท่อพีวีซี ชนิดธรรมดา ขนาด 250 กรัม ตราท่อน้ำไทย	กระป๋อง	120.33
142	ทรายหยาบ	ลบ.ม.	451.71
143	ทรายละเอียด	ลบ.ม.	618.07
144	หินย่อย 3/4"	ลบ.ม.	598.13
145	หินย่อย ขนาด 1 นิ้ว	ลบ.ม.	616.83
146	ทรายถมที่	ลบ.ม.	377.57
147	หินคลุก	ลบ.ม.	394.08
148	ก๊อกร้าทองเหลือง ขนาด 1/2 นิ้ว ตรา ASUMA	อัน	107.48
149	สายไฟฟ้าเดินภายในอาคาร VAF สายแบนแกนคู่ ขนาด 2 x 1.5 ตร.มม. ยาว 100 ม.	ม้วน	1,035.51
150	สายไฟฟ้าเดินภายในอาคาร VAF สายแบนแกนคู่ ขนาด 2 x 2.5 ตร.มม. ยาว 100 ม.	ม้วน	1,646.42
151	สายเคเบิล THW สายกลมแกนเดี่ยว แรงดัน 750 โวลต์ ขนาด 1x1.5 ตร.มม. ยาว 100 ม.	ม้วน	535.51
152	สายเคเบิล THW สายกลมแกนเดี่ยว แรงดัน 750 โวลต์ ขนาด 1x2.5 ตร.มม. ยาว 100 ม.	ม้วน	780.37
153	สวิตซ์ไฟฟ้าทางเดียว แบบฝังในผนัง ตราพานาโซนิค	อัน	31.78
154	เต้ารับ (เดี่ยว) แบบฝังในผนัง ตราพานาโซนิค	อัน	32.71
155	เต้าเสียบ ตรา VENA	อัน	18.69
156	บัลลาสต์ 36/40 วัตต์ ตราฟิลิปส์	อัน	121.50
157	สตาร์ทเตอร์ ขนาด 4-65 วัตต์ ตราฟิลิปส์	อัน	10.75
158	หลอดไฟฟ้าฟลูออเรสเซนต์ แบบยาว ขนาด 36 วัตต์ ตราฟิลิปส์	หลอด	70.79
159	หลอดไฟฟ้าฟลูออเรสเซนต์ แบบยาว ขนาด 36 วัตต์ ตราโตชิบา	หลอด	41.59
160	หลอดไฟฟ้า แบบเกลียว ขนาด 60 วัตต์ ตราฟิลิปส์	ดวง	31.46
161	หลอดไฟฟ้า แบบเกลียว ขนาด 60 วัตต์ ตรา EVE	ดวง	16.82

\* หมายถึงราคา Price List

หมายเหตุ : ผู้มีหน้าที่ใช้ราคาต้องเข้ามาติดตามราคาอย่างต่อเนื่อง เนื่องจากอาจมีการปรับปรุงราคาที่เผยแพร่แล้ว

ลำดับ	รายละเอียด	หน่วย	พิกษภาคม (ราคา : บาท)
1	คอนกรีตผสมเสร็จรูปลูกบาศก์ 180 กก./ตร.ซม. และ รูปทรง กระบอก 140กก./ตร.ซม. ตราซีแพค	ลบ.ม.	1,827.10
2	คอนกรีตผสมเสร็จรูปลูกบาศก์ 210 กก./ตร.ซม. และ รูปทรง กระบอก 180 กก./ตร.ซม. ตราซีแพค	ลบ.ม.	1,897.20
3	คอนกรีตผสมเสร็จรูปลูกบาศก์ 240 กก./ตร.ซม. และรูปทรง กระบอก 210 กก./ตร.ซม. ตราซีแพค	ลบ.ม.	1,934.58
4	คอนกรีตผสมเสร็จรูปลูกบาศก์ 280 กก./ตร.ซม. และ รูปทรง กระบอก 240 กก./ตร.ซม. ตราซีแพค	ลบ.ม.	1,971.96
5	คอนกรีตผสมเสร็จรูปลูกบาศก์ 320 กก./ตร.ซม. และ รูปทรง กระบอก 280 กก./ตร.ซม. ตราซีแพค	ลบ.ม.	2,046.73
6	คอนกรีตผสมเสร็จรูปลูกบาศก์ 350 กก./ตร.ซม. และ รูปทรง กระบอก 300 กก./ตร.ซม. ตราซีแพค	ลบ.ม.	2,093.46
7	คอนกรีตผสมเสร็จรูปลูกบาศก์ 380 กก./ตร.ซม. และ รูปทรง กระบอก 320 กก./ตร.ซม. ตราซีแพค	ลบ.ม.	2,149.53
8	คอนกรีตผสมเสร็จรูปลูกบาศก์ 400 กก./ตร.ซม. และ รูปทรง กระบอก 350 กก./ตร.ซม. ตราซีแพค	ลบ.ม.	2,214.95
9	คอนกรีตบล็อกก่อผนัง ชนิดธรรมดา ขนาด 19 x 39 x 7 ซม.	ก้อน	5.81
10	คอนกรีตบล็อกก่อผนัง ชนิดธรรมดา ขนาด 19 x 39 x 9 ซม.	ก้อน	7.48
11	คอนกรีตบล็อกก่อผนัง ชนิดกันฝน ขนาด 19 x 39 x 9 ซม.	ก้อน	14.02
12	อิฐมอญ ขนาด 7x 16 x 3.5 ซม.	ก้อน	2.71
13	อิฐโปร่ง ชนิดมีรู 2 รู ขนาด 7x 16 x 3 ซม.	ก้อน	2.14
14	เสาเข็มคอนกรีตอัดแรง รูปสี่เหลี่ยมตัน ขนาด 0.22 x 0.22 ม. ยาว 15.00 ม.	ท่อน	4,800.00
15	เสาเข็มคอนกรีตอัดแรง รูปสี่เหลี่ยมตัน ขนาด 0.35 x 0.35 ม. ยาว 21.00 ม.	ท่อน	18,098.00
16	เสาเข็มคอนกรีตอัดแรง รูปสี่เหลี่ยมตัน ขนาด 0.40 x 0.40 ม. ยาว 21.00 ม.	ท่อน	22,430.00
17	พื้นคอนกรีตสำเร็จรูปอัดแรง แบบกลวง ขนาดหน้าตัด 0.80x0.60 ม. ลวด 4 เส้น สก.4 มม. ยาว 3 ม.	ตร.ม.	336.00



เอกสารหมายเลข ๓  
แบบแปลนฯ

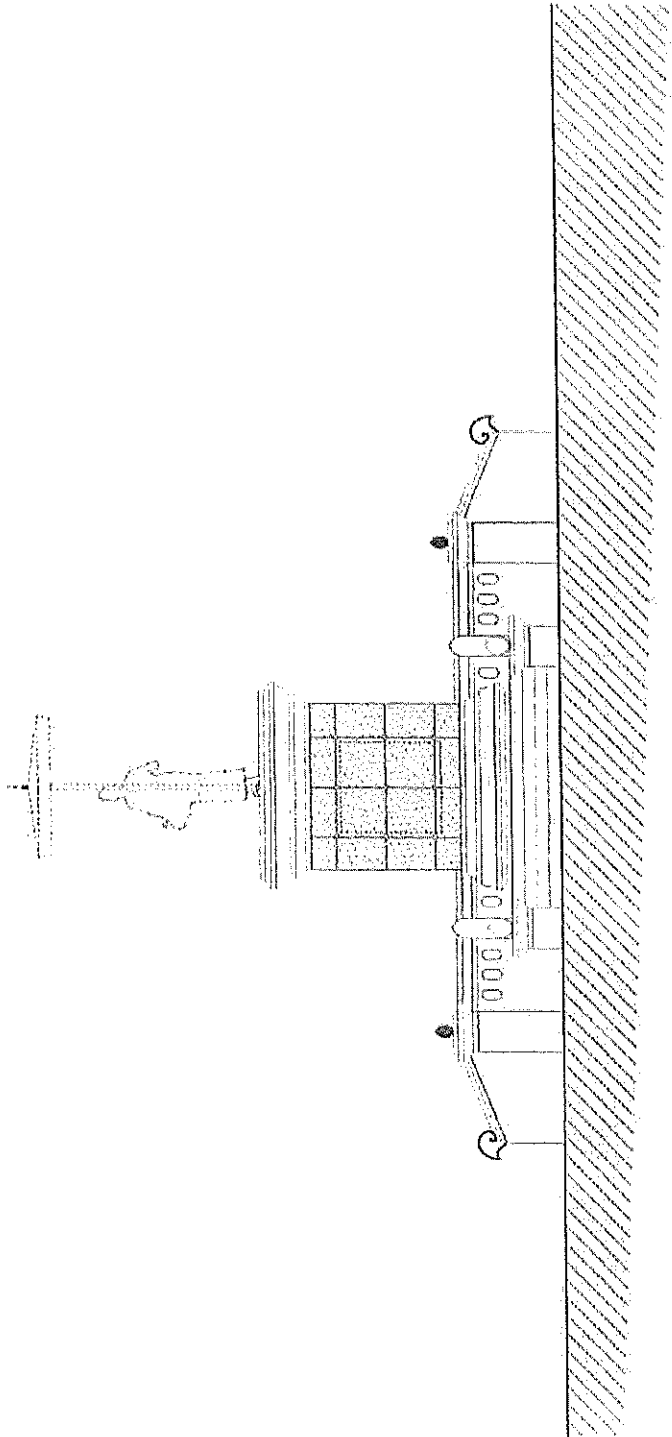

แบบสถาปัตยกรรม





กระทรวงศึกษาธิการ  
 สำนักงานเลขาธิการสภาการศึกษา  
 สำนักงานคณะกรรมการการศึกษาขั้นพื้นฐาน  
 กรุงเทพมหานคร

ชื่อเรื่อง  
 วิทยุ - โทรทัศน์  
 สำนักงานเลขาธิการสภาการศึกษา กรุงเทพมหานคร

เลขที่  
 ๒๕๖๒

วันที่ออกประกาศ  
 ๒๕๖๒-๑๐-๒๖

ผู้ทรงคุณวุฒิ  
 นายสุวิทย์ ชัยเกียรติ์

ผู้ทรงคุณวุฒิ  
 นายสุวิทย์ ชัยเกียรติ์

ผู้ทรงคุณวุฒิ  
 นายสุวิทย์ ชัยเกียรติ์

ผู้ทรงคุณวุฒิ  
 นายสุวิทย์ ชัยเกียรติ์

ผู้ทรงคุณวุฒิ  
 นายสุวิทย์ ชัยเกียรติ์

ผู้ทรงคุณวุฒิ  
 นายสุวิทย์ ชัยเกียรติ์

ผู้ทรงคุณวุฒิ  
 นายสุวิทย์ ชัยเกียรติ์

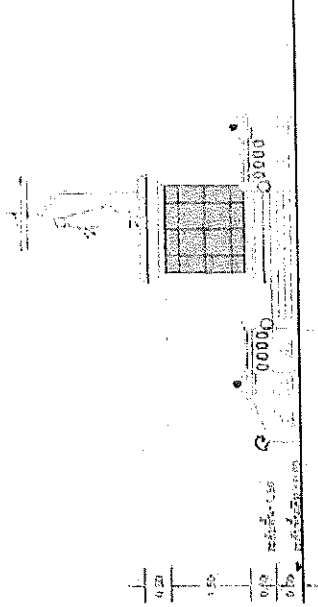

รูปด้านขวา  
 SCALE 1:100  
 แผนประกอบ A

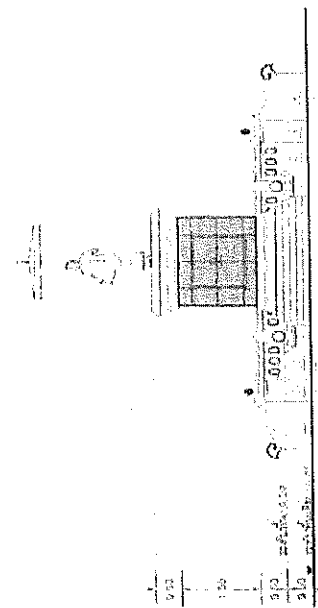
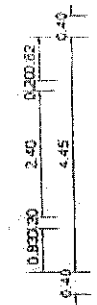

รูปด้านหน้า  
 SCALE 1:100  
 แผนประกอบ A

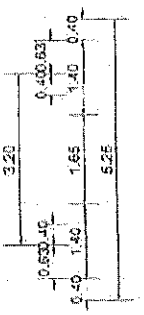

1. ส่วนสูงวิทยุกระจายเสียง
2. ส่วนสูงเสาวิทยุกระจายเสียง
3. ส่วนสูงเสาวิทยุกระจายเสียง

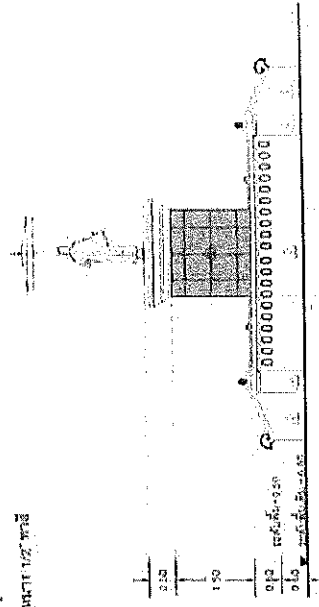

รูปด้านหลัง  
 SCALE 1:100  
 แผนประกอบ A

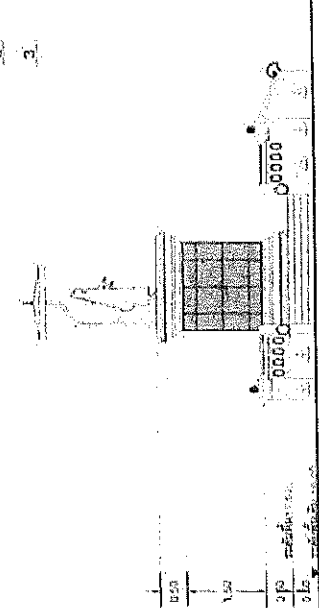

รูปด้านซ้าย  
 SCALE 1:100  
 แผนประกอบ A

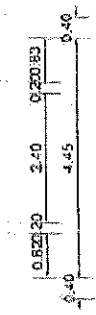



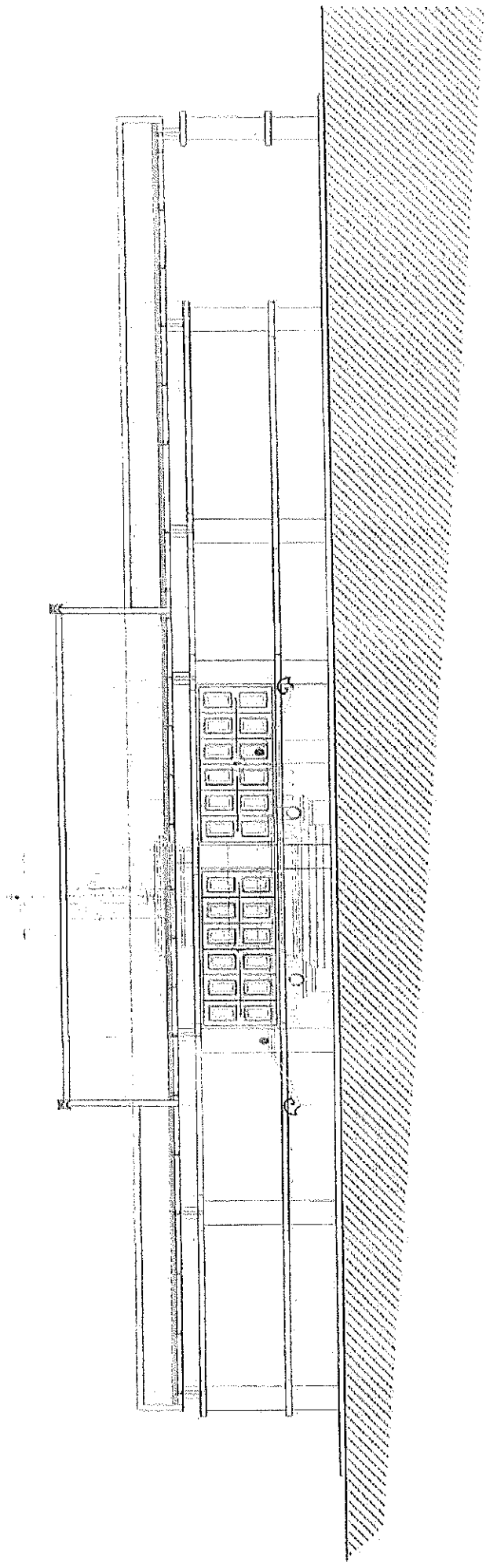



๑. ชื่อโครงการ: ...  
 ๒. วัตถุประสงค์: ...  
 ๓. สถานที่: ...  
 ๔. วันที่: ...  
 ๕. ผู้จัดทำ: ...  
 ๖. หน่วยงาน: ...

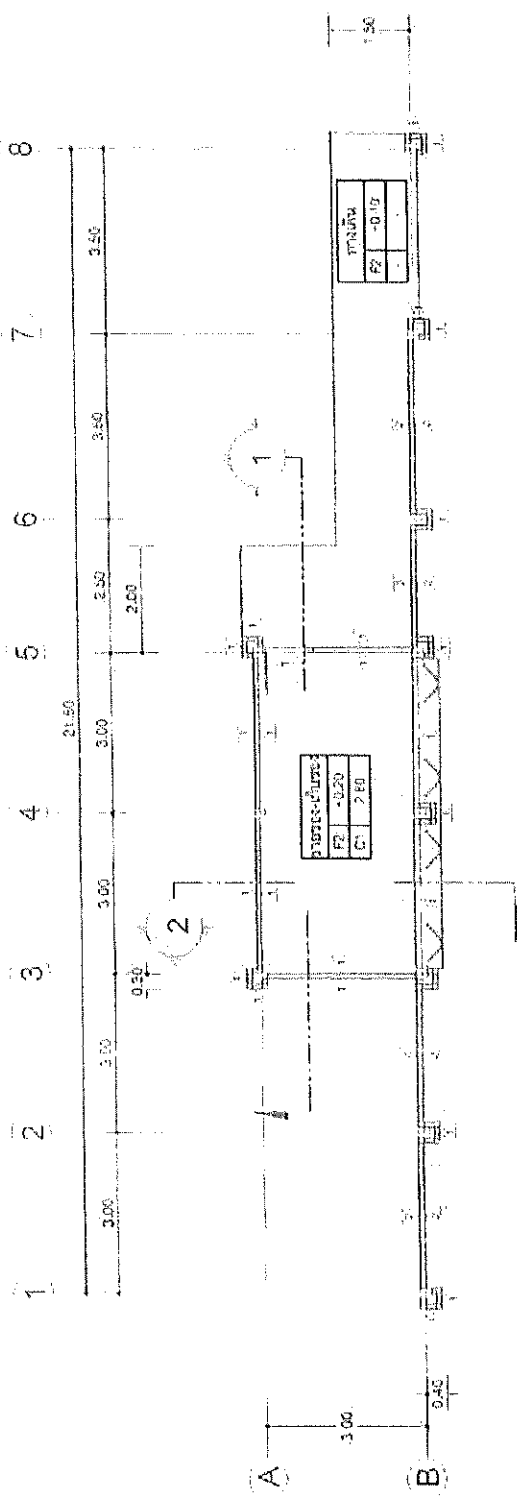

**แปลนพื้นที่**  
 SCALE 1 : 100

- ๑. ...
- ๒. ...
- ๓. ...

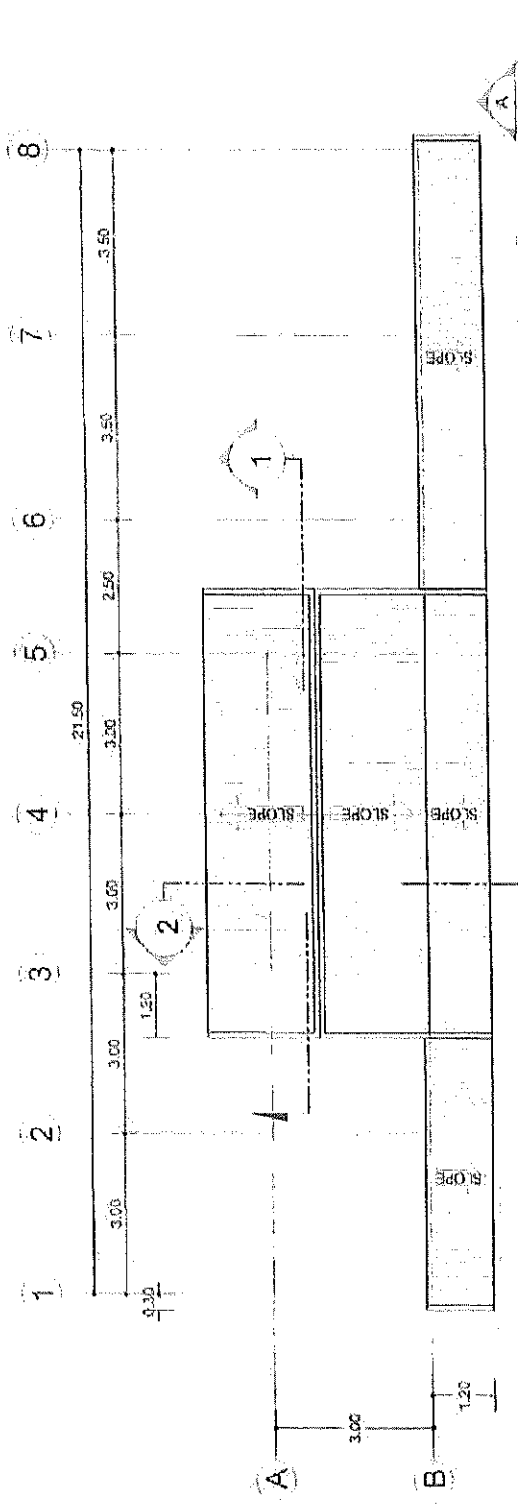

**แปลนพื้นที่**  
 SCALE 1 : 100

(ชื่อจริง นามสกุล)  
 ตำแหน่ง: ...



กรมส่งเสริมการค้าระหว่างประเทศ  
 สำนักงานส่งเสริมการค้าระหว่างประเทศ  
 เขตการค้าเสรี

โครงการพัฒนาระบบสาธารณูปโภคและสาธารณูปการ  
 เขตการค้าเสรี

สถานที่ : บ้านท่าเสา  
 ตำบลท่าเสา อำเภอเมือง จังหวัดสุโขทัย

ชื่อโครงการ :  
 (Signature)  
 (Signature)

ผู้จัดทำ	(Signature)
ผู้ตรวจสอบ	(Signature)
ผู้อนุมัติ	(Signature)
วันที่	(Signature)

ชื่อโครงการ :  
 (Signature)

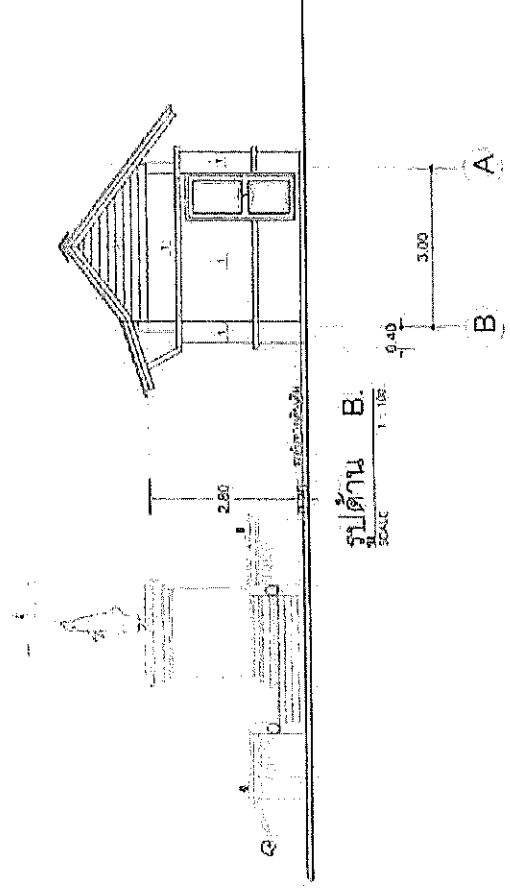
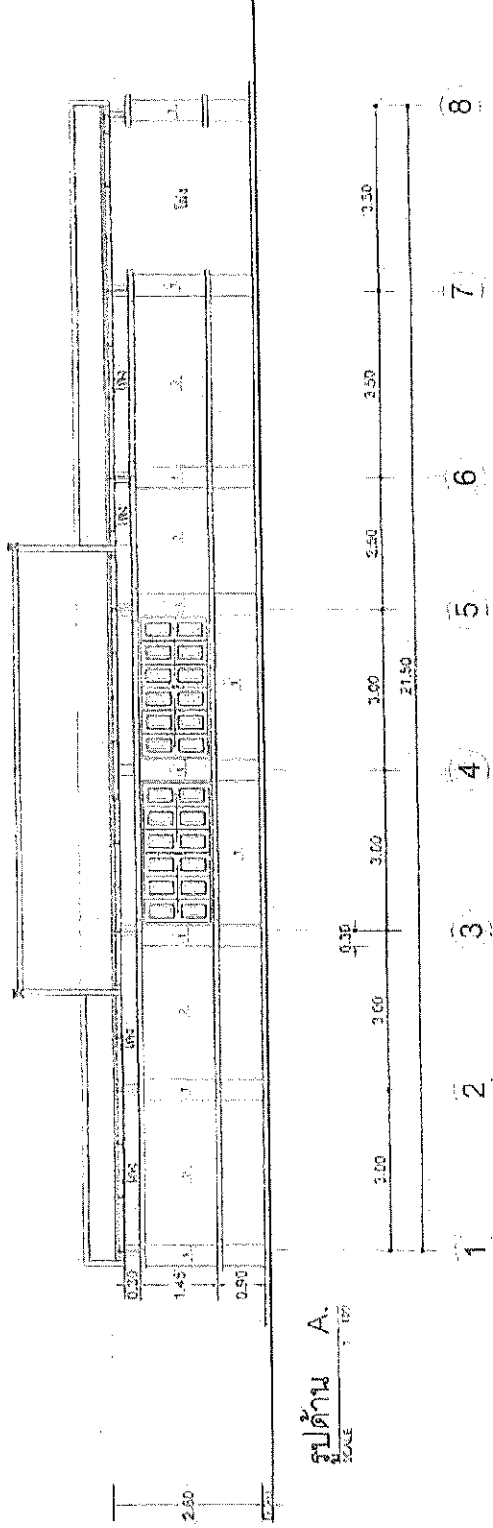





ขอสงวนลิขสิทธิ์  
 ส่วนของเนื้อหาที่ปรากฏในเอกสารนี้เป็นของสำนักงาน  
 ศึกษาศาสตร์

โครงการนี้เป็นส่วนหนึ่งของงานวิจัยที่ดำเนินการโดย  
 สำนักงานศึกษาธิการจังหวัดสุพรรณบุรี

สถานที่ : บ้านท่าช้าง  
 ตำบลท่าช้าง อำเภอท่าช้าง จังหวัดสุพรรณบุรี

ชื่อโครงการ : ...  
 (ชื่อโครงการวิจัย)

ผู้วิจัย : ...  
 (ชื่อผู้วิจัย)

ผู้ช่วยวิจัย : ...  
 (ชื่อผู้ช่วยวิจัย)

ผู้ช่วยวิจัย : ...  
 (ชื่อผู้ช่วยวิจัย)

ผู้ช่วยวิจัย : ...  
 (ชื่อผู้ช่วยวิจัย)

ผู้ช่วยวิจัย : ...  
 (ชื่อผู้ช่วยวิจัย)

ผู้ช่วยวิจัย : ...  
 (ชื่อผู้ช่วยวิจัย)

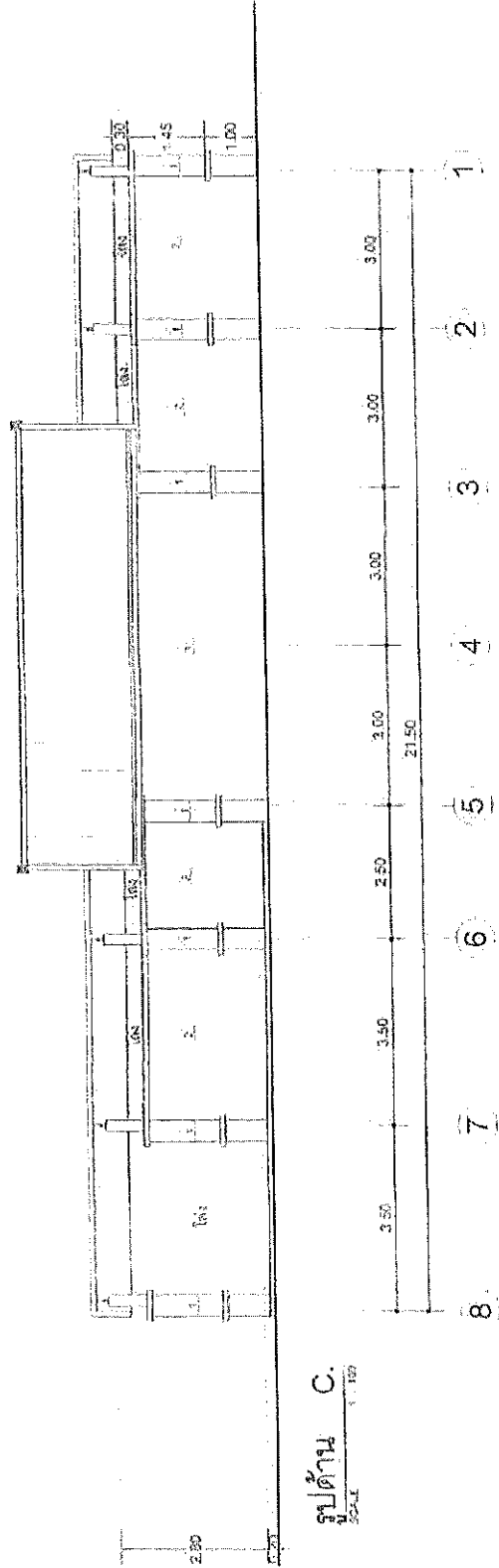

รูปด้าน C.  
 SCALE 1:100

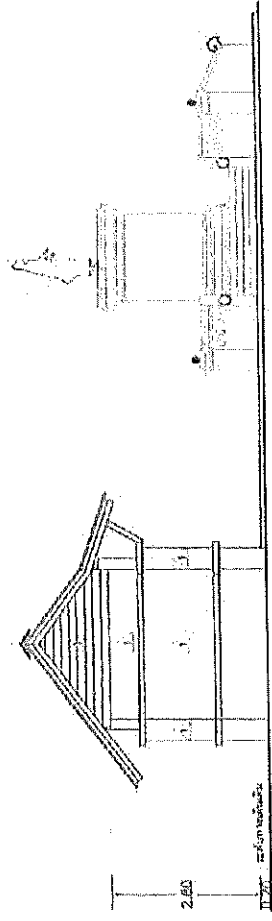

รูปด้าน D.  
 SCALE 1:100



โครงการพัฒนาระบบชลประทาน  
 ๑. ไร่ที่ C 100-50-20x2.3m  
 ๒. ไร่ที่ C 100-50-20x2.3m

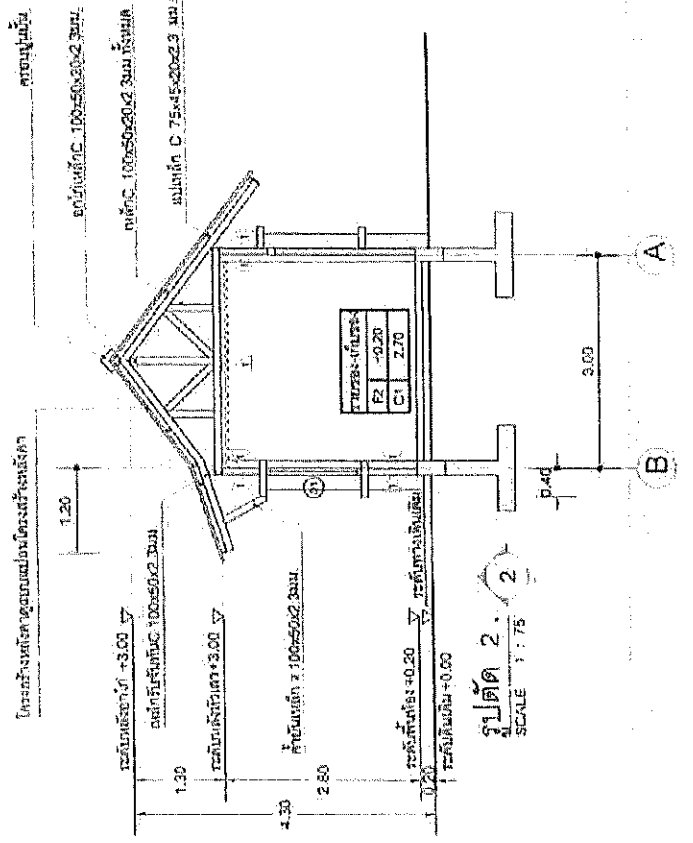
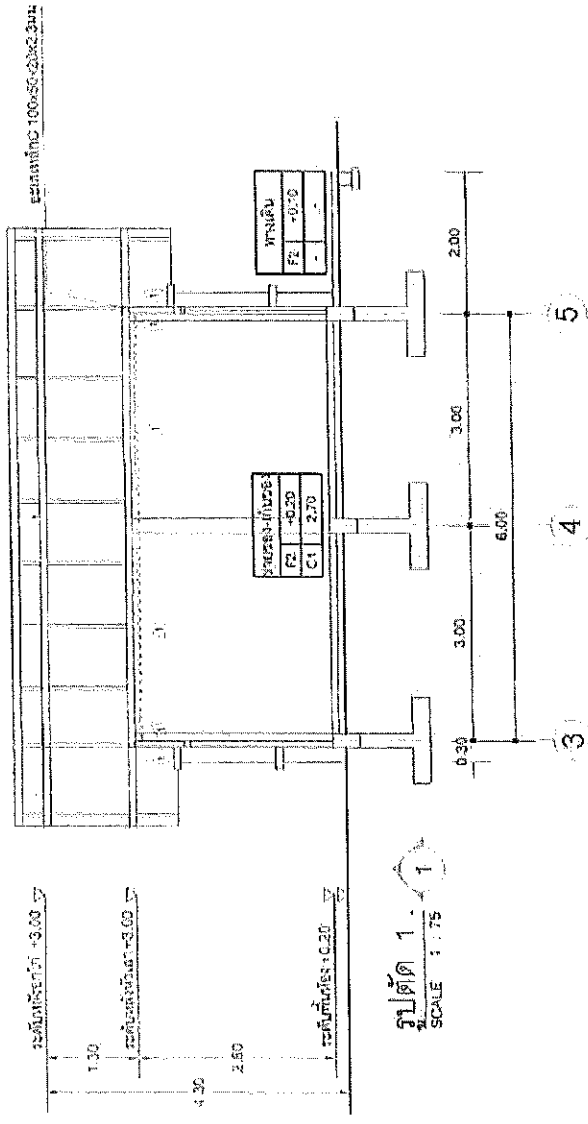

ชื่อโครงการ	โครงการพัฒนาระบบชลประทาน
ชื่อสถานที่	ตำบลบ้านใหม่ อำเภอเมือง จังหวัดบุรีรัมย์
ชื่อหน่วยงาน	กรมชลประทาน
ชื่อผู้จัดทำ	นายสมชาย ใจดี
ชื่อตำแหน่ง	วิศวกร
ชื่อสถานที่	ตำบลบ้านใหม่ อำเภอเมือง จังหวัดบุรีรัมย์
ชื่อโครงการ	โครงการพัฒนาระบบชลประทาน
ชื่อสถานที่	ตำบลบ้านใหม่ อำเภอเมือง จังหวัดบุรีรัมย์
ชื่อหน่วยงาน	กรมชลประทาน
ชื่อผู้จัดทำ	นายสมชาย ใจดี
ชื่อตำแหน่ง	วิศวกร
ชื่อสถานที่	ตำบลบ้านใหม่ อำเภอเมือง จังหวัดบุรีรัมย์
ชื่อโครงการ	โครงการพัฒนาระบบชลประทาน
ชื่อสถานที่	ตำบลบ้านใหม่ อำเภอเมือง จังหวัดบุรีรัมย์
ชื่อหน่วยงาน	กรมชลประทาน
ชื่อผู้จัดทำ	นายสมชาย ใจดี
ชื่อตำแหน่ง	วิศวกร
ชื่อสถานที่	ตำบลบ้านใหม่ อำเภอเมือง จังหวัดบุรีรัมย์



กรมส่งเสริมการค้าระหว่างประเทศ สำนักงานส่งเสริมการค้าในต่างประเทศ กรุงเทพฯ
โครงการก่อสร้าง
โครงการปรับปรุงและติดตั้งตู้จำหน่ายสินค้าอัตโนมัติ สำนักงานส่งเสริมการค้าในต่างประเทศ กรุงเทพฯ
สถานที่ หมู่ที่ 1 บ้านหนองบัว ตำบลวังใหม่ อำเภอวังใหม่ จังหวัดกำแพงเพชร
MLL
วิศวกรโครงการ 
ช่างเทคนิค 
ช่างเขียน 
สถาปนิก 
เขียนแบบ 
ผู้ควบคุมงานก่อสร้าง 
ผู้ควบคุมงาน 
ผู้ควบคุมงาน บริษัทเอกชน
อนุมัติ นายเอก 
นายเอก ผู้อำนวยการสำนักงานส่งเสริมการค้าระหว่างประเทศ กรุงเทพฯ

1	รูปร่าง	
ชนิดตู้วาง	ขนาดตู้วาง	
ขนาด	มีตั้งแต่เริ่ม ขนาด 2x2 ตู้วาง	
คุณสมบัติ	มีตั้งแต่เริ่ม ขนาด 1/2x2x2 ตู้วาง	
ขนาดตู้วาง	มีตั้งแต่เริ่ม ขนาด	
ตู้วาง		
ตู้วาง		
ตู้วาง		
ตู้วาง		
ตู้วาง		
ตู้วาง		
ตู้วาง		
ตู้วาง		
ตู้วาง		
ตู้วาง		
ตู้วาง		

แบบขยายหน้าต่าง  
SCALE 1 : 50

1	รูปร่าง	
ชนิดตู้วาง	ขนาดตู้วาง	
ขนาด	มีตั้งแต่เริ่ม ขนาด 2x1 ตู้วาง	
คุณสมบัติ	มีตั้งแต่เริ่ม ขนาด 1/2x2x2 ตู้วาง	
ขนาดตู้วาง	มีตั้งแต่เริ่ม ขนาด	
ตู้วาง		
ตู้วาง		
ตู้วาง		
ตู้วาง		
ตู้วาง		
ตู้วาง		
ตู้วาง		
ตู้วาง		
ตู้วาง		
ตู้วาง		
ตู้วาง		

แบบขยายประตู  
SCALE 1 : 50



กองช่าง ภาควิชา วิศวกรรมโยธา  
 สำนักวิชาโยธา วิศวกรรมโยธา ภาควิชาโยธา  
 โครงการก่อสร้าง

โครงการปรับปรุงโครงสร้างคาน้ำทิ้งและท่อระบาย  
 น้ำในเขตพื้นที่ อำเภอเมือง จังหวัดเชียงใหม่

สถานที่ : อำเภอเมือง  
 ตำบลศรีภูมิ อำเภอเมือง จังหวัดเชียงใหม่

ขนาด :  
 2.00 x 3.00

วิศวกรในวิชาชีพ  
 (มีใบอนุญาตประกอบวิชาชีพวิศวกรรม  
 โยธา เลขที่ ๖๖๖๖-๖๖๖๖)

วิศวกรในวิชาชีพโยธา  
 (มีใบอนุญาตประกอบวิชาชีพ  
 วิศวกรโยธา เลขที่ ๖๖๖๖-๖๖๖๖)

ผู้ตรวจ  
 (มีใบอนุญาตประกอบวิชาชีพ  
 วิศวกรโยธา เลขที่ ๖๖๖๖-๖๖๖๖)

ผู้ควบคุม  
 (มีใบอนุญาตประกอบวิชาชีพ  
 วิศวกรโยธา เลขที่ ๖๖๖๖-๖๖๖๖)

ผู้ควบคุม  
 (มีใบอนุญาตประกอบวิชาชีพ  
 วิศวกรโยธา เลขที่ ๖๖๖๖-๖๖๖๖)

ผู้ควบคุม  
 (มีใบอนุญาตประกอบวิชาชีพ  
 วิศวกรโยธา เลขที่ ๖๖๖๖-๖๖๖๖)

ผู้ควบคุม  
 (มีใบอนุญาตประกอบวิชาชีพ  
 วิศวกรโยธา เลขที่ ๖๖๖๖-๖๖๖๖)

ผู้ควบคุม  
 (มีใบอนุญาตประกอบวิชาชีพ  
 วิศวกรโยธา เลขที่ ๖๖๖๖-๖๖๖๖)

ผู้ควบคุม  
 (มีใบอนุญาตประกอบวิชาชีพ  
 วิศวกรโยธา เลขที่ ๖๖๖๖-๖๖๖๖)

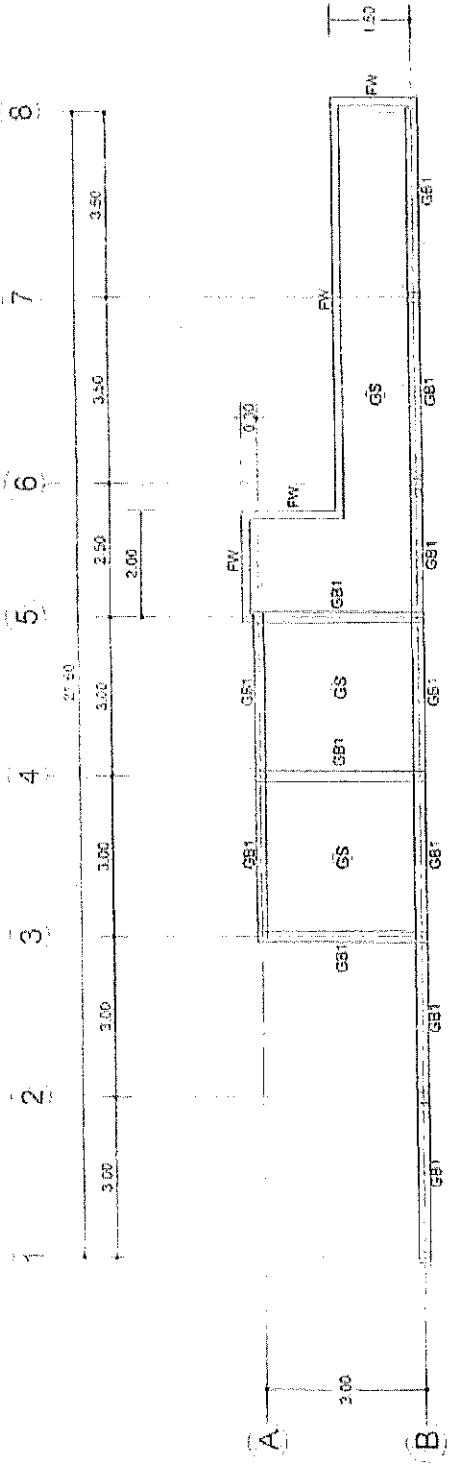

แปลนโครงสร้างคาน้ำทิ้ง  
 SCALE 1 : 100

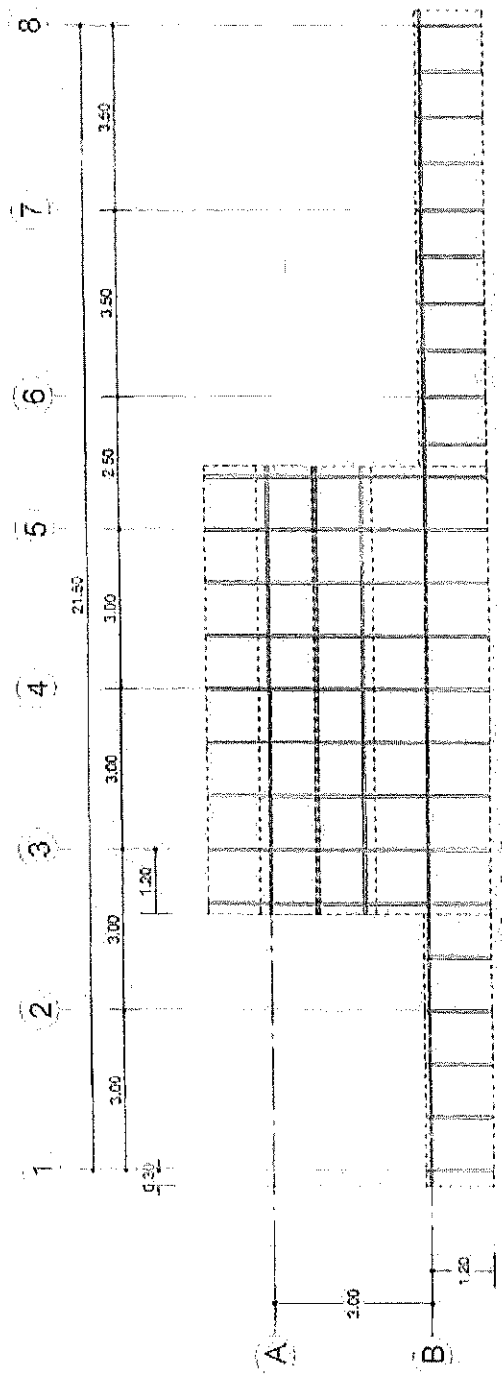

แปลนโครงสร้างหลังคา  
 SCALE 1 : 100

- รายการโครงสร้างหลังคา
1. หลังคากระเบื้องลอนคู่สีเทา ขนาด 5.00 มม.
  2. ผนังเหล็ก C 75x45x20x2.3 มม./@1.00m.
  3. พื้นหินเหล็ก C 100x50x20x2.3 มม.
  4. ฉนวนล็ก C 100x50x20x2.3 มม.
  5. ระบายน้ำด้วยท่อ PVC ขนาด 50 มม.



ขอสงวนลิขสิทธิ์  
 คุ้มครองด้วย พ.ร.บ. ลิขสิทธิ์ พ.ศ. ๒๕๕๐  
 ๒๕๕๐

โครงการพัฒนาระบบข้อมูลสารสนเทศ  
 สำหรับโรงเรียนมัธยมศึกษา  
 ระดับมัธยมศึกษาตอนต้น

สถานที่ : บ้านหนองบัว  
 ตำบลศรีโพธิ์ อำเภอน้ำขุ่น จังหวัดน่าน

ณ

วันที่ : ๒๕๕๐

ผู้จัดทำ : [Signature]

ตำแหน่ง : [Signature]

ชื่อ : [Signature]

ตำแหน่ง : [Signature]

ชื่อ : [Signature]

ตำแหน่ง : [Signature]

ชื่อ : [Signature]

ตำแหน่ง : [Signature]

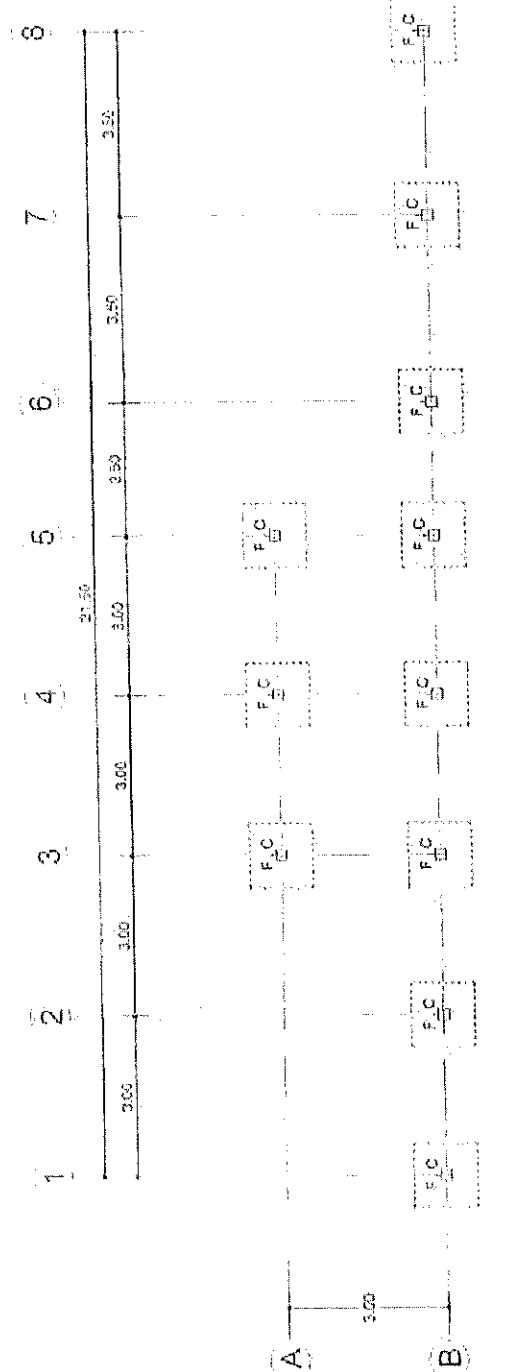

แปลนโครงสร้างฐานราก, เสา  
 SCALE 1 : 100



### แบบขยายฐานราก

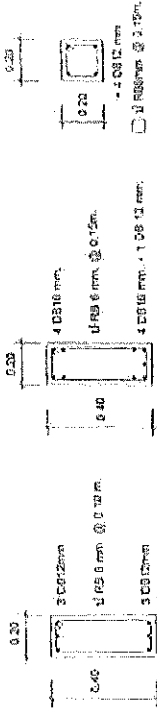

GB1

GB2

C

กรมการมาตรฐาน  
 กระทรวงพาณิชย์  
 สำนักงานมาตรฐานผลิตภัณฑ์อุตสาหกรรม  
 101 ถนนพหลโยธิน แขวงจตุจักร เขตจตุจักร กรุงเทพฯ 10130

โครงการ  
 งาน...  
 งาน...  
 งาน...

ชื่อโครงการ  
 งาน...  
 งาน...  
 งาน...

ชื่อผู้จัดทำ  
 งาน...  
 งาน...  
 งาน...

ชื่อผู้ตรวจสอบ  
 งาน...  
 งาน...  
 งาน...

ชื่อผู้ควบคุม  
 งาน...  
 งาน...  
 งาน...

ชื่อผู้รับ  
 งาน...  
 งาน...  
 งาน...

ชื่อผู้รับ  
 งาน...  
 งาน...  
 งาน...

ชื่อผู้รับ  
 งาน...  
 งาน...  
 งาน...

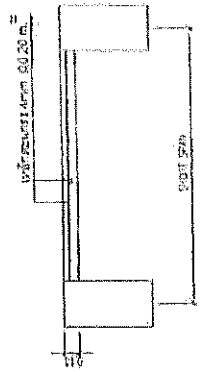

GB3

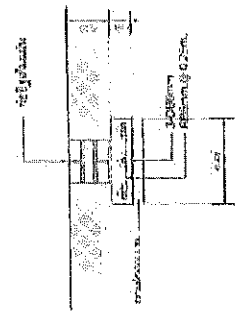

### แบบขยาย FW (ฐานคคองฐาน) FW

### แบบขยายโครงสร้าง SCALE 1 : 25

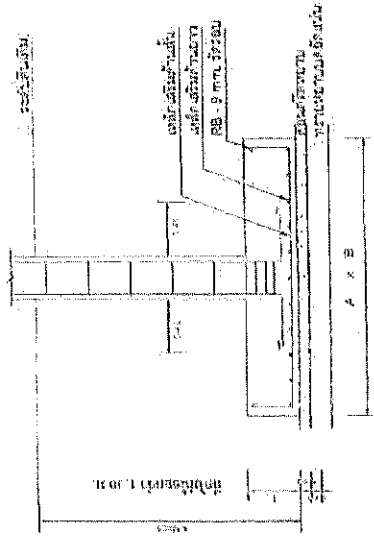

### แบบขยายฐานราก

ขนาด	ขนาดฐานราก	ความสูง	ชนิดเหล็กเสริม	ชนิดเหล็กเสริม
E	A x B	T (ม.)	ชนิดเหล็กเสริม	ชนิดเหล็กเสริม
E	1.20x1.20	0.20	S-DB 12 มม. x 5-DB 12 มม. x	S-DB 12 มม. x



โครงการ สถาบันเทคโนโลยีพระจอมเกล้าเจ้าคุณทหารลาดกระบัง  
 วิทยาลัยวิศวกรรมศาสตร์

Department of Electrical Engineering

โครงการพัฒนาระบบจ่ายกำลังไฟฟ้า  
 สำหรับศูนย์วิจัยและพัฒนา

สถานที่  
 หมู่ 5, กรุงเทพมหานคร  
 สถาบันเทคโนโลยีพระจอมเกล้าเจ้าคุณทหารลาดกระบัง

ชื่อ  
 ...

วิชาที่เกี่ยวข้อง  
 ...

ชื่ออาจารย์ที่ปรึกษา  
 ...

ชื่อผู้จัดทำ  
 ...

ชื่อผู้ควบคุมงาน  
 ...

ชื่อผู้ช่วยควบคุมงาน  
 ...

ชื่อผู้ช่วยควบคุมงาน  
 ...

ชื่อผู้ช่วยควบคุมงาน  
 ...

ชื่อผู้ช่วยควบคุมงาน  
 ...

ชื่อผู้ช่วยควบคุมงาน  
 ...

ชื่อผู้ช่วยควบคุมงาน  
 ...

ชื่อผู้ช่วยควบคุมงาน  
 ...

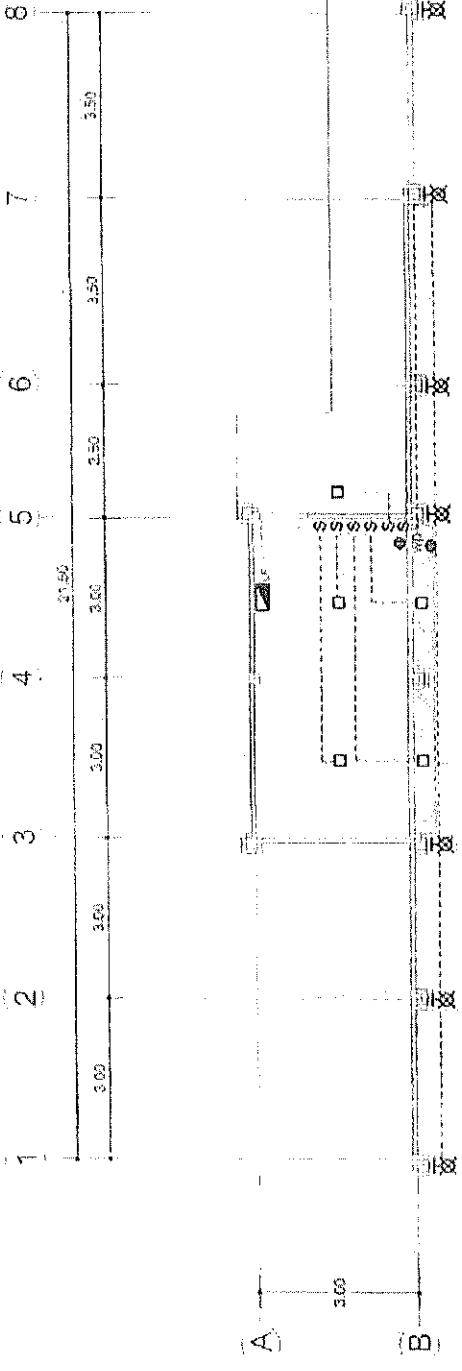

แปลนไฟฟ้า  
 SCALE 1 : 100

รายการประกอบแปลนไฟฟ้า

- บอร์ดจ่ายกระแสไฟฟ้า ขนาด 1x16 W. พร้อมอุปกรณ์
- S. สวิตช์ชนิด 1P (ขนาดสูง 1.30 ม.)
- ⊗ โคมไฟตั้ง บนระบบรางไฟ ขนาด 11 W. (GENIE TYPE)
- ⊕ LOAD CENTER
- ⊙ ตู้รับไฟฟ้า 3 เฟส พร้อมตู้รวมขนาด 15 A 250 VAC.
- ⊙ ตู้รับไฟฟ้า 3 เฟส พร้อมตู้รวมขนาด 15 A 250 VAC.

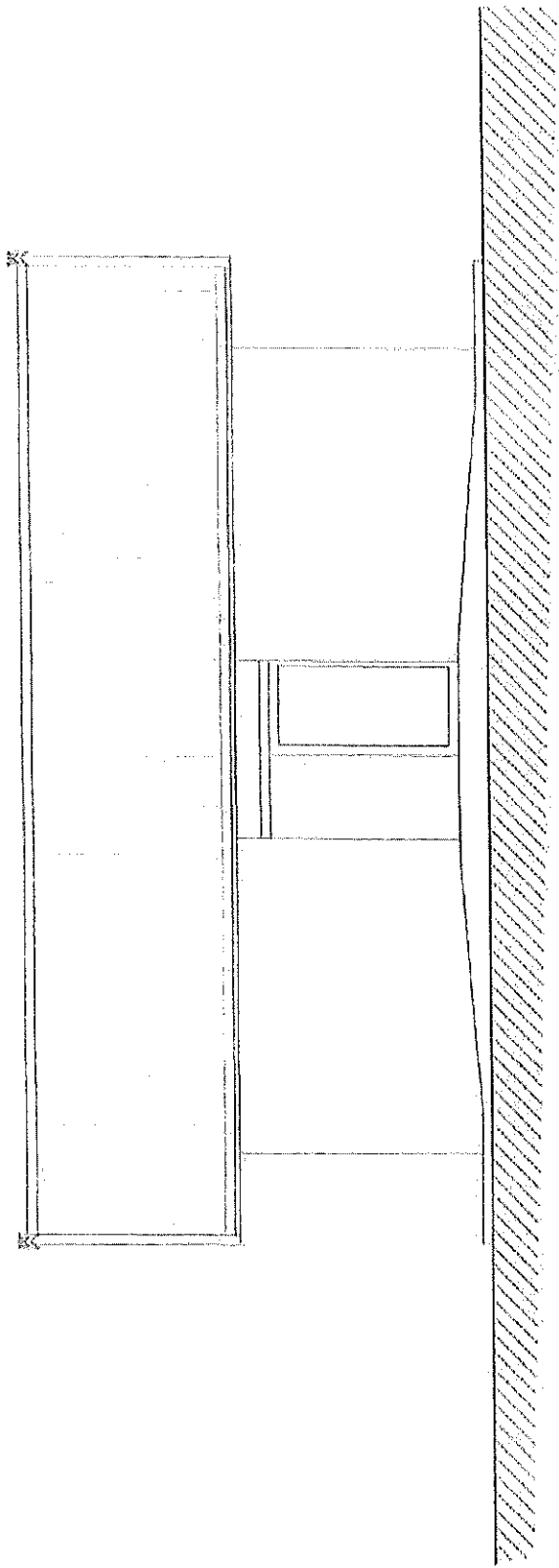

แบบขยายห้องน้ำ





โครงการ : วิทยาลัยการอาชีพสุพรรณบุรี
อาคาร : อาคารเรียนสายวิชาชีพช่างเทคนิค
โครงการ : อาคารเรียนสายวิชาชีพช่างเทคนิค
ชื่อโครงการ : อาคารเรียนสายวิชาชีพช่างเทคนิค
ชื่ออาคาร : อาคารเรียนสายวิชาชีพช่างเทคนิค
ชื่อผู้จัดทำ : นายสมชาย ใจดี
ตำแหน่ง : วิศวกรโยธา
ชื่อ : นายสมชาย ใจดี
ตำแหน่ง : วิศวกรโยธา
ชื่อ : นายสมชาย ใจดี
ตำแหน่ง : วิศวกรโยธา
ชื่อ : นายสมชาย ใจดี
ตำแหน่ง : วิศวกรโยธา
ชื่อ : นายสมชาย ใจดี
ตำแหน่ง : วิศวกรโยธา

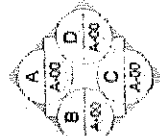
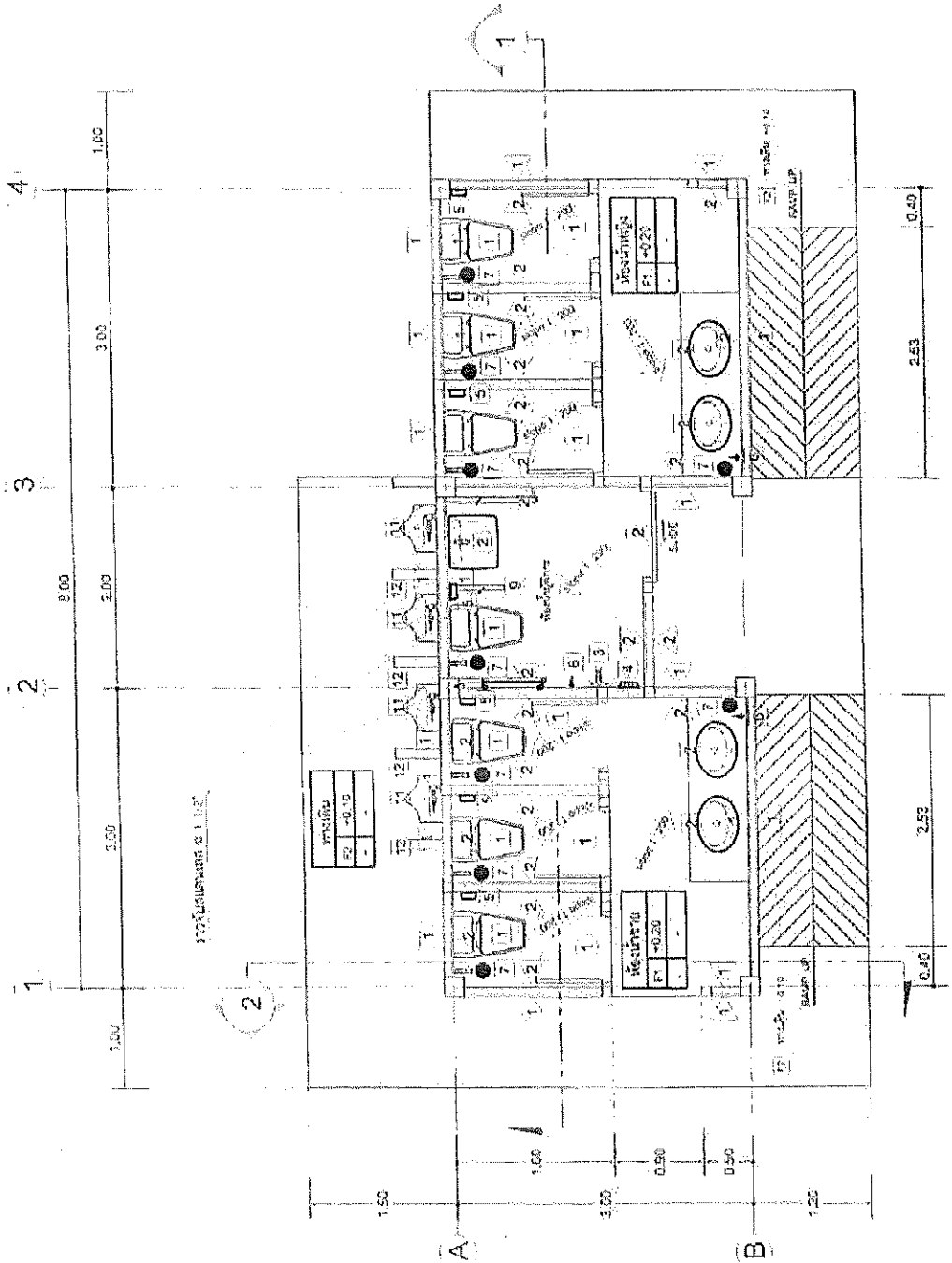

แปลพิมพ์  
SCALE 1 : 50

1. หลังคาชั้นเรียน
2. หน้าอาคาร
3. หลังอาคาร

ชั้น : ชั้น ม.ศ.ศ. ๑ (ภาคเรียนที่ ๑)  
วันที่ : ๑๕/๐๕/๖๕  
หน้า : ๑

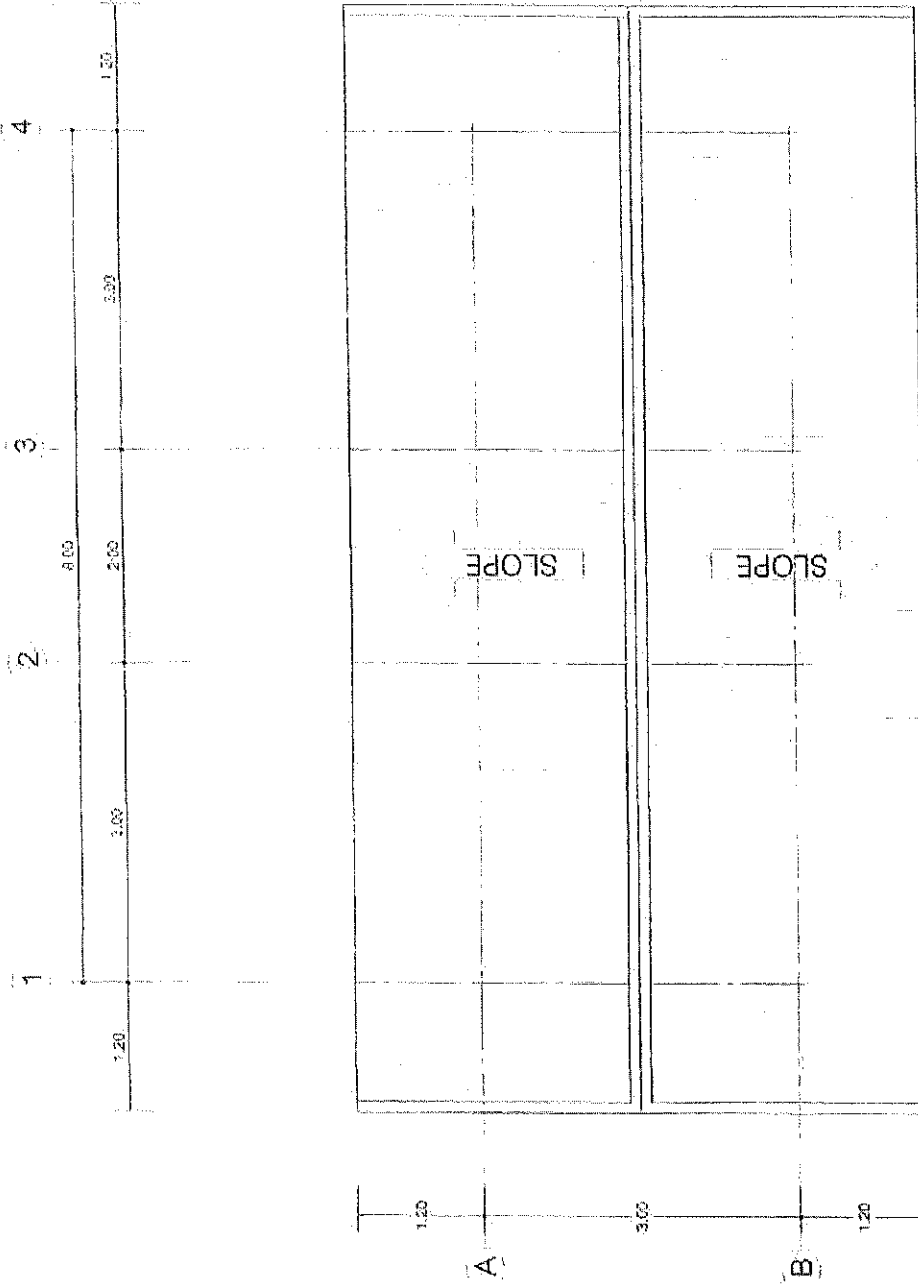

1. วัสดุถมถมมีคุณสมบัติความหนาแน่น 1.80 t/m<sup>3</sup>

แปลนโครงสร้างหลังคา  
SCALE 1 : 50

กองช่างเทคนิคพิเศษ สท.ส.ส.  
สำนักงานที่ดิน กรุงเทพมหานคร  
โครงการพิเศษ

โครงการพิเศษ กรุงเทพมหานคร สำนักงานที่ดิน กรุงเทพมหานคร

สถานที่

พื้นที่ 1 ไร่เศษ  
สำนักงานที่ดิน กรุงเทพมหานคร

แบบ

วิศวกรโครงการ

ชื่อวิศวกรโครงการ

ชื่อวิศวกรโครงการ

ชื่อวิศวกรโครงการ

ชื่อวิศวกรโครงการ

ชื่อวิศวกรโครงการ

ชื่อวิศวกรโครงการ

ชื่อวิศวกรโครงการ

ชื่อวิศวกรโครงการ

ชื่อวิศวกรโครงการ

ชื่อวิศวกรโครงการ

ชื่อวิศวกรโครงการ

ชื่อวิศวกรโครงการ

ชื่อวิศวกรโครงการ

ชื่อวิศวกรโครงการ

ชื่อวิศวกรโครงการ

ชื่อวิศวกรโครงการ

ชื่อวิศวกรโครงการ

ชื่อวิศวกรโครงการ



กรมส่งเสริมการค้าระหว่างประเทศ  
 สำนักงานส่งเสริมการค้าระหว่างประเทศ  
 เขตบางกอกเจ้าพระยา

กรมส่งเสริมการค้าระหว่างประเทศ  
 สำนักงานส่งเสริมการค้าระหว่างประเทศ  
 เขตบางกอกเจ้าพระยา

สถานที่ : กรุงเทพมหานคร  
 จำนวนพื้นที่ : กรุงเทพมหานคร เขตบางกอกเจ้าพระยา

พื้นที่ : กรุงเทพมหานคร  
 จำนวนพื้นที่ : กรุงเทพมหานคร เขตบางกอกเจ้าพระยา

ชื่อโครงการ : กรุงเทพมหานคร  
 สถานที่ : กรุงเทพมหานคร เขตบางกอกเจ้าพระยา

ชื่อโครงการ : กรุงเทพมหานคร  
 สถานที่ : กรุงเทพมหานคร เขตบางกอกเจ้าพระยา

ชื่อโครงการ : กรุงเทพมหานคร  
 สถานที่ : กรุงเทพมหานคร เขตบางกอกเจ้าพระยา

ชื่อโครงการ : กรุงเทพมหานคร  
 สถานที่ : กรุงเทพมหานคร เขตบางกอกเจ้าพระยา

ชื่อโครงการ : กรุงเทพมหานคร  
 สถานที่ : กรุงเทพมหานคร เขตบางกอกเจ้าพระยา

ชื่อโครงการ : กรุงเทพมหานคร  
 สถานที่ : กรุงเทพมหานคร เขตบางกอกเจ้าพระยา

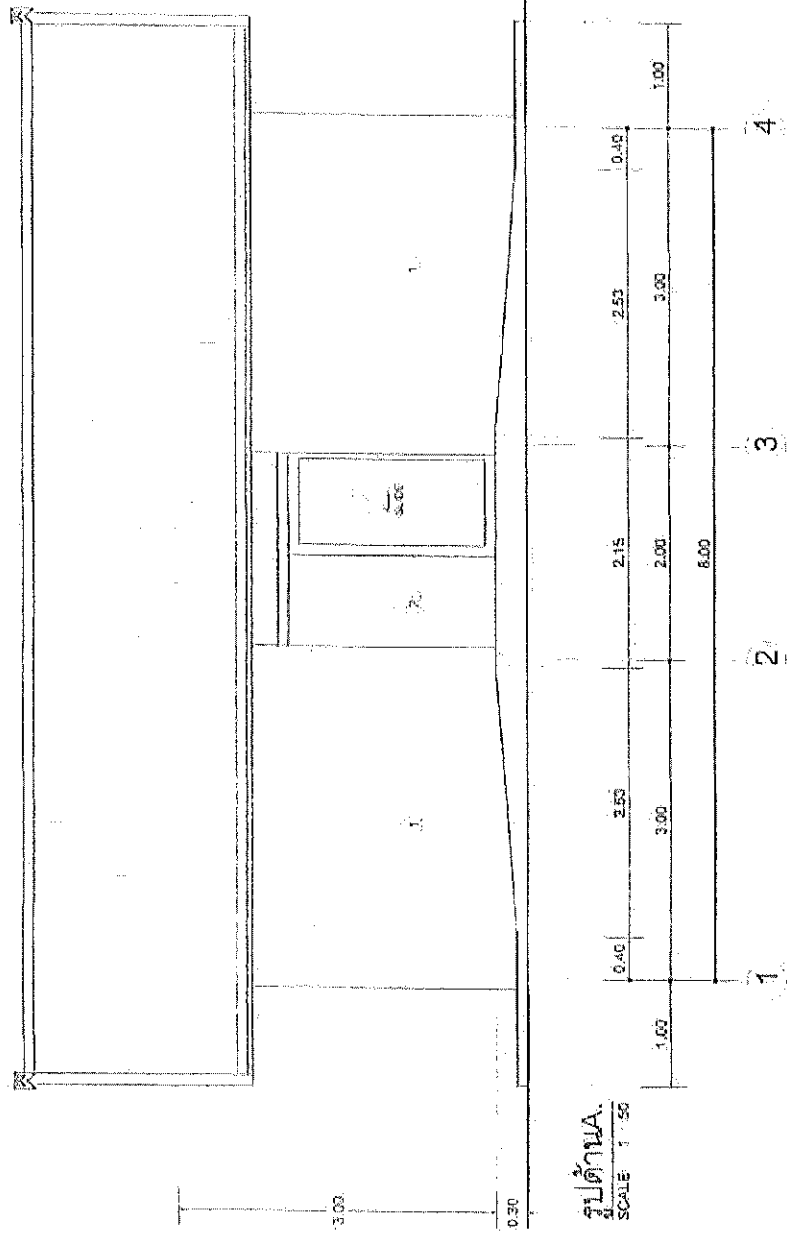

รูปด้าน A.  
 SCALE 1:50

กรมส่งเสริมการค้าระหว่างประเทศ  
 สำนักงานส่งเสริมการค้าระหว่างประเทศ



กรมการเกษตรและปศุสัตว์  
สำนักงานปลัดกระทรวงการเกษตรและปศุสัตว์

เขตภาคกลาง

กองส่งเสริมและพัฒนาการผลิต  
สำนักงานปลัดกระทรวงการเกษตรและปศุสัตว์

สถานี

พื้นที่ : ๑๖๖๖๖ ไร่  
จำนวนที่ดิน : ๑๖๖๖๖ ไร่

เนื้อที่

ชื่อพื้นที่  
ตำบล : บ้านนา อำเภอ : บ้านนา

นาย : นายสมชาย ใจดี  
นาง : นางสาวใจดี ใจดี

ชื่อพื้นที่  
นายสมชาย ใจดี

ชื่อพื้นที่  
นายสมชาย ใจดี

ชื่อพื้นที่  
นายสมชาย ใจดี

ชื่อพื้นที่  
นายสมชาย ใจดี

ชื่อพื้นที่  
นายสมชาย ใจดี

ชื่อพื้นที่  
นายสมชาย ใจดี

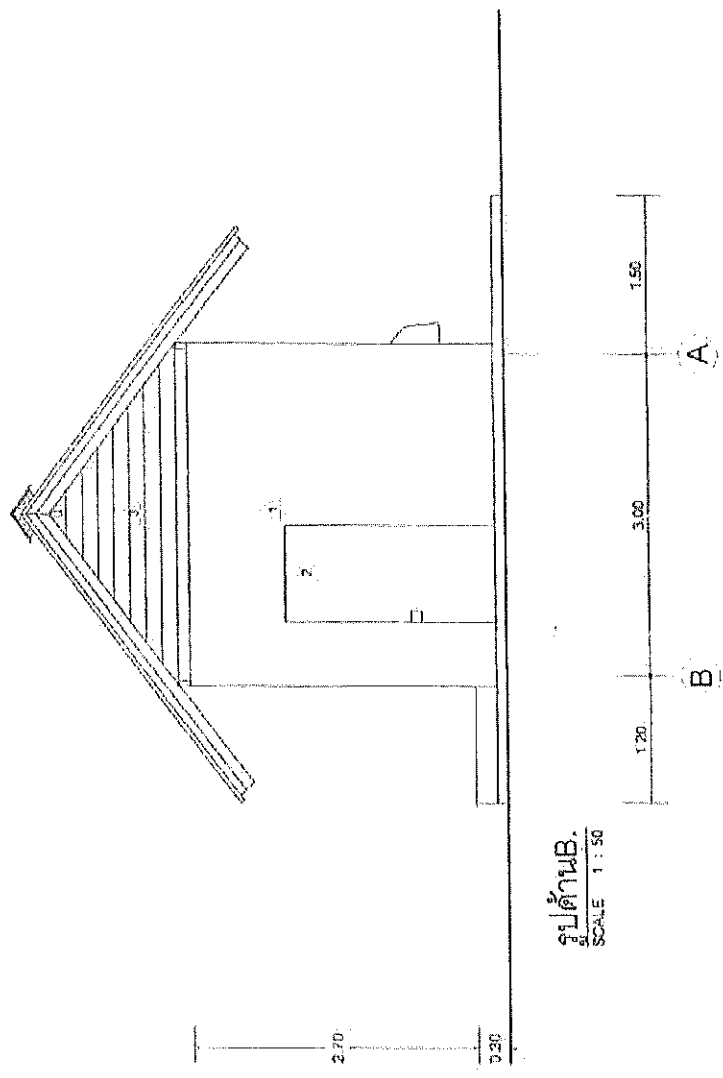

รูปด้าน B.  
SCALE 1 : 50



กรมส่งเสริมการเกษตร  
สำนักงานส่งเสริมการค้าในต่างประเทศ  
จังหวัดสงขลา

โครงการส่งเสริมการค้าในต่างประเทศ  
จังหวัดสงขลา

สถานที่  
วันที่ : ๒๖ ตุลาคม ๒๕๖๓  
สถานที่ตั้ง : ตำบลนาทับ อำเภอจะนะ จังหวัดสงขลา

เลขที่

ชื่อโครงการ  
โครงการส่งเสริมการค้าในต่างประเทศ  
(ชื่อโครงการ)

ชื่อผู้รับผิดชอบ  
(ชื่อผู้รับผิดชอบ)

ตำแหน่ง  
(ตำแหน่ง)

ชื่อหน่วยงาน  
(ชื่อหน่วยงาน)

ชื่อตำแหน่ง  
(ชื่อตำแหน่ง)

ชื่อตำแหน่ง  
(ชื่อตำแหน่ง)

ชื่อตำแหน่ง  
(ชื่อตำแหน่ง)

ชื่อตำแหน่ง  
(ชื่อตำแหน่ง)

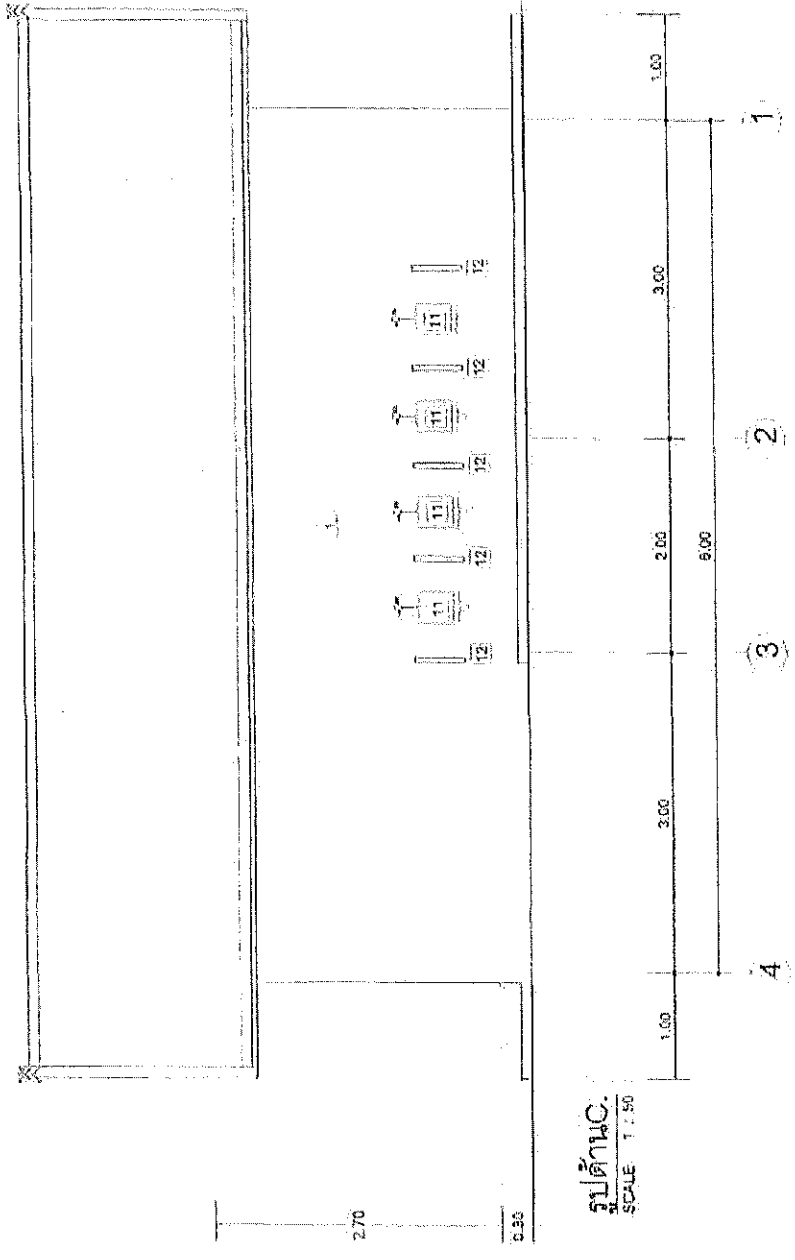



กรมการเกษตรและสหกรณ์  
 สำนักงานปลัดกระทรวง  
 กรุงเทพมหานคร

โครงการปรับปรุงและพัฒนาสวนผลไม้  
 ตำบลศรีณรงค์ อำเภอศรีณรงค์ จังหวัดสุรินทร์

สถานที่  
 หมู่ที่ 1 ตำบลศรีณรงค์  
 อำเภอศรีณรงค์ จังหวัดสุรินทร์

MLA  
 วิทยาลัยการอาชีพ  
 อำเภอศรีณรงค์ จังหวัดสุรินทร์

นายสมชาย ใจดี  
 (ผู้จัดทำ)

นายสมชาย ใจดี  
 (นายอำเภอ)

นายสมชาย ใจดี  
 (ผู้จัดทำ)

นายสมชาย ใจดี  
 (นายอำเภอ)

นายสมชาย ใจดี  
 (นายอำเภอ)

นายสมชาย ใจดี  
 (นายอำเภอ)

นายสมชาย ใจดี  
 (นายอำเภอ)

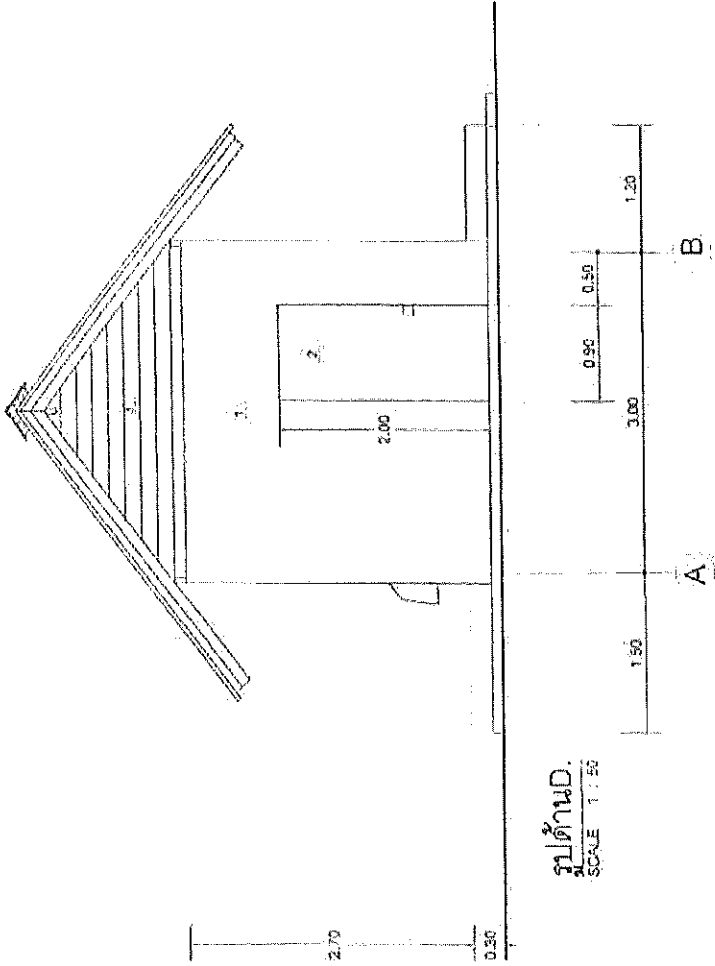

รูปด้าน D.  
 SCALE 1:50



โครงการพัฒนาระบบนิเทศน์

ขนาดพื้นที่ 100x50x20x2 ชั้น

ใช้พื้นที่ 100x50x20x2 ชั้น

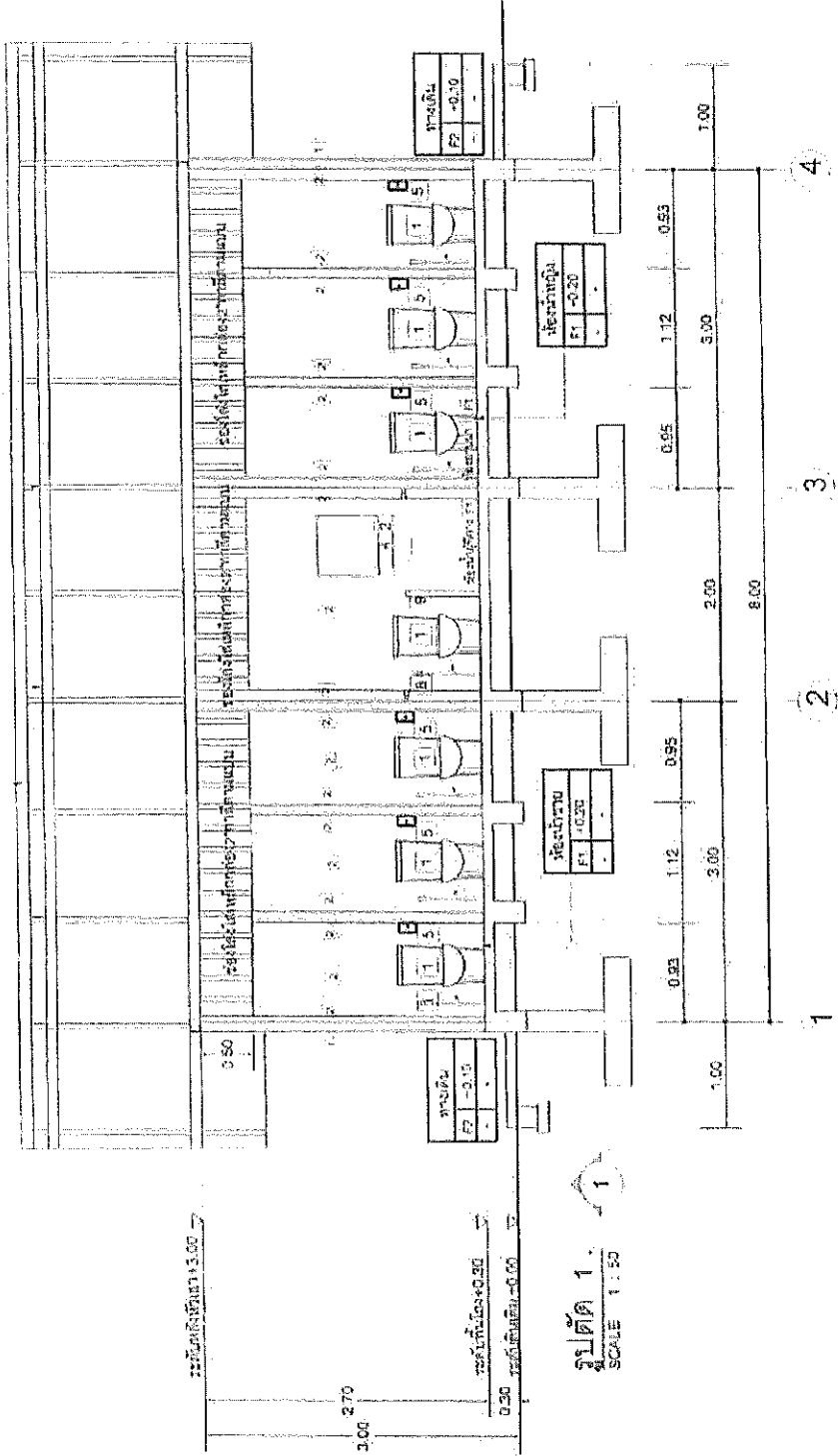

รูปตัด 1  
SCALE 1:50

	
กรมส่งเสริมการศึกษานานาชาติ กระทรวงศึกษาธิการ กรุงเทพมหานคร	
โครงการพัฒนาระบบนิเทศน์ ขนาดพื้นที่ 100x50x20x2 ชั้น	
ใช้พื้นที่ 100x50x20x2 ชั้น	
๑. ชื่อโครงการ : ...	
๒. วัตถุประสงค์ : ...	
๓. สถานที่ : ...	
๔. วันที่ : ...	
๕. ผู้จัดทำ : ...	
๖. ผู้ตรวจสอบ : ...	
๗. ผู้ดำเนินการ : ...	
๘. ผู้รับผิดชอบ : ...	
๙. ผู้ประสานงาน : ...	
๑๐. ผู้ควบคุมงาน : ...	

โครงการพัฒนาระบบประปาเทศบาลตำบลบ้านดง

วันที่ 15/06/2560

รูปตัด 2.100.50x20x2.5 มม.

ขนาด 150x50x20x2.5 มม. 2 ชิ้น

ระดับดิน  
สันหลังคาสูง 1.30

ระดับหลังคา +0.00

ระดับพื้น +0.30

ระดับเดิม +0.00

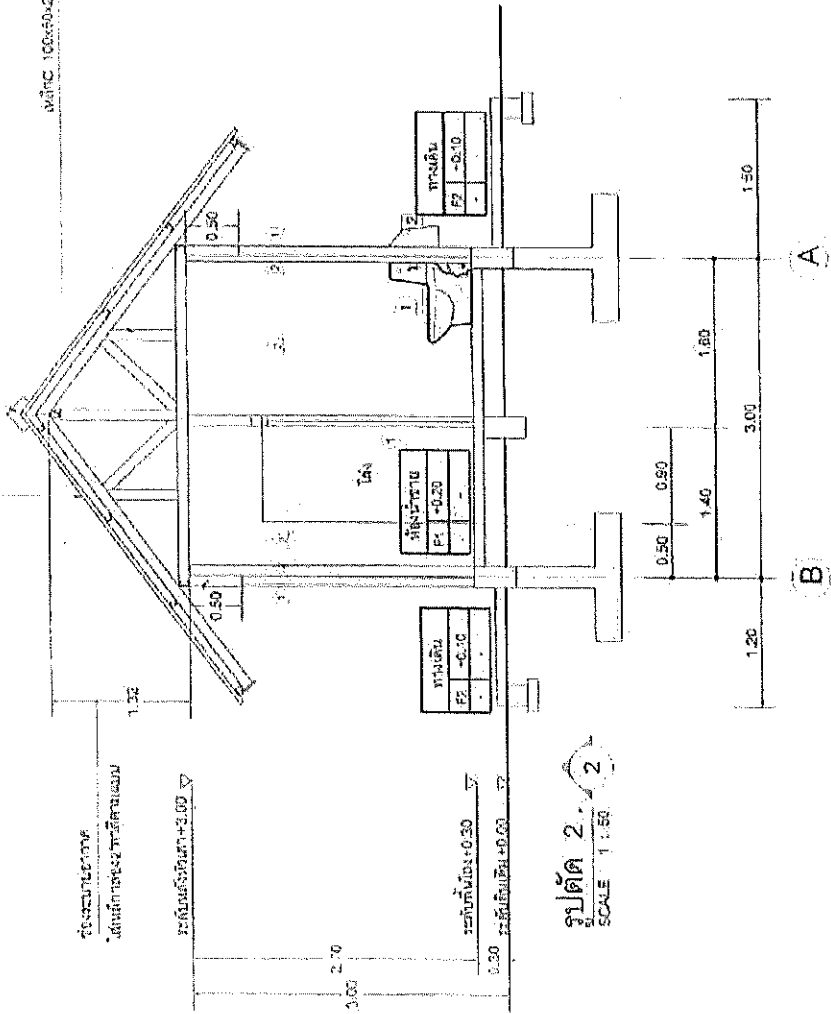

รูปตัด 2.100.50x20x2.5 มม.  
SCALE 1:50



ศาสตราจารย์ ดร. ชัยวัฒน์ ชื่นชูชัยกิจ  
คณบดีคณะสถาปัตยกรรมศาสตร์ จุฬาลงกรณ์มหาวิทยาลัย

ศาสตราจารย์ ดร. ชัยวัฒน์ ชื่นชูชัยกิจ  
คณบดีคณะสถาปัตยกรรมศาสตร์ จุฬาลงกรณ์มหาวิทยาลัย

ศาสตราจารย์ ดร. ชัยวัฒน์ ชื่นชูชัยกิจ  
คณบดีคณะสถาปัตยกรรมศาสตร์ จุฬาลงกรณ์มหาวิทยาลัย

ศาสตราจารย์ ดร. ชัยวัฒน์ ชื่นชูชัยกิจ

ศาสตราจารย์ ดร. ชัยวัฒน์ ชื่นชูชัยกิจ

ศาสตราจารย์ ดร. ชัยวัฒน์ ชื่นชูชัยกิจ

ศาสตราจารย์ ดร. ชัยวัฒน์ ชื่นชูชัยกิจ

ศาสตราจารย์ ดร. ชัยวัฒน์ ชื่นชูชัยกิจ

ศาสตราจารย์ ดร. ชัยวัฒน์ ชื่นชูชัยกิจ

ศาสตราจารย์ ดร. ชัยวัฒน์ ชื่นชูชัยกิจ

ศาสตราจารย์ ดร. ชัยวัฒน์ ชื่นชูชัยกิจ

ศาสตราจารย์ ดร. ชัยวัฒน์ ชื่นชูชัยกิจ

ศาสตราจารย์ ดร. ชัยวัฒน์ ชื่นชูชัยกิจ

ศาสตราจารย์ ดร. ชัยวัฒน์ ชื่นชูชัยกิจ

ศาสตราจารย์ ดร. ชัยวัฒน์ ชื่นชูชัยกิจ

ศาสตราจารย์ ดร. ชัยวัฒน์ ชื่นชูชัยกิจ





ชื่อโครงการ : ...  
ผู้จัดทำ : ...  
ชื่ออาจารย์ : ...  
ชื่อภาควิชา : ...  
ชื่อคณะ : ...  
ชื่อมหาวิทยาลัย : ...

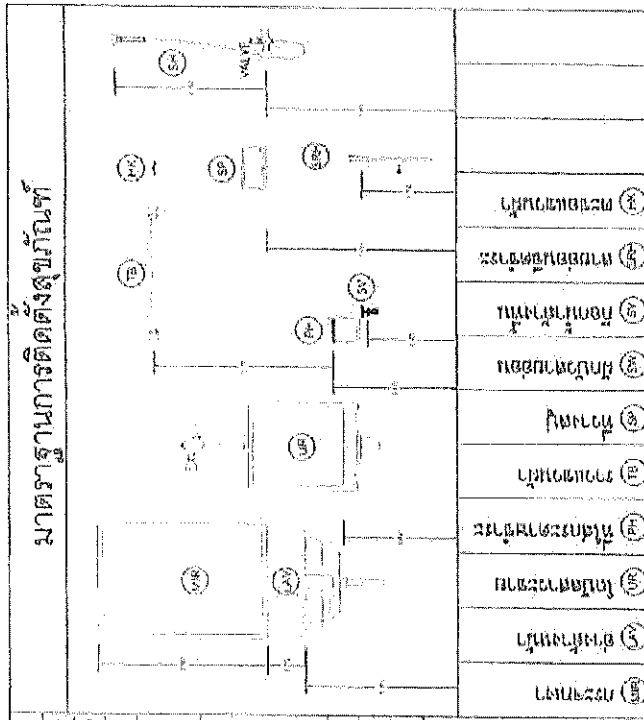

หมายเลข	รายการ
1	ตู้ควบคุมกำลัง 200A 3P3W 3W
2	ตู้ควบคุมกำลัง 200A 3P3W 3W
3	ตู้ควบคุมกำลัง 200A 3P3W 3W
4	ตู้ควบคุมกำลัง 200A 3P3W 3W
5	ตู้ควบคุมกำลัง 200A 3P3W 3W
6	ตู้ควบคุมกำลัง 200A 3P3W 3W
7	ตู้ควบคุมกำลัง 200A 3P3W 3W
8	ตู้ควบคุมกำลัง 200A 3P3W 3W
9	ตู้ควบคุมกำลัง 200A 3P3W 3W
10	ตู้ควบคุมกำลัง 200A 3P3W 3W
11	ตู้ควบคุมกำลัง 200A 3P3W 3W
12	ตู้ควบคุมกำลัง 200A 3P3W 3W



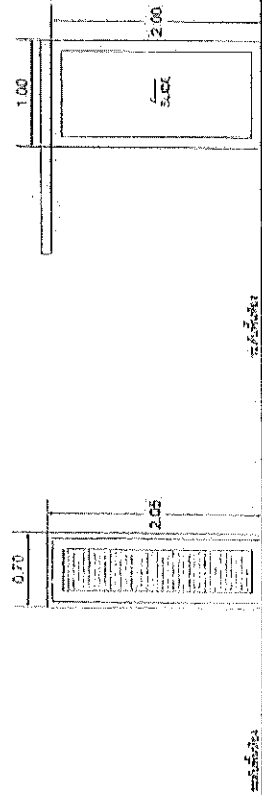

ตู้ควบคุมกำลัง
ตู้ควบคุมกำลัง
ตู้ควบคุมกำลัง
ตู้ควบคุมกำลัง
ตู้ควบคุมกำลัง
ตู้ควบคุมกำลัง
ตู้ควบคุมกำลัง
ตู้ควบคุมกำลัง
ตู้ควบคุมกำลัง
ตู้ควบคุมกำลัง
ตู้ควบคุมกำลัง
ตู้ควบคุมกำลัง

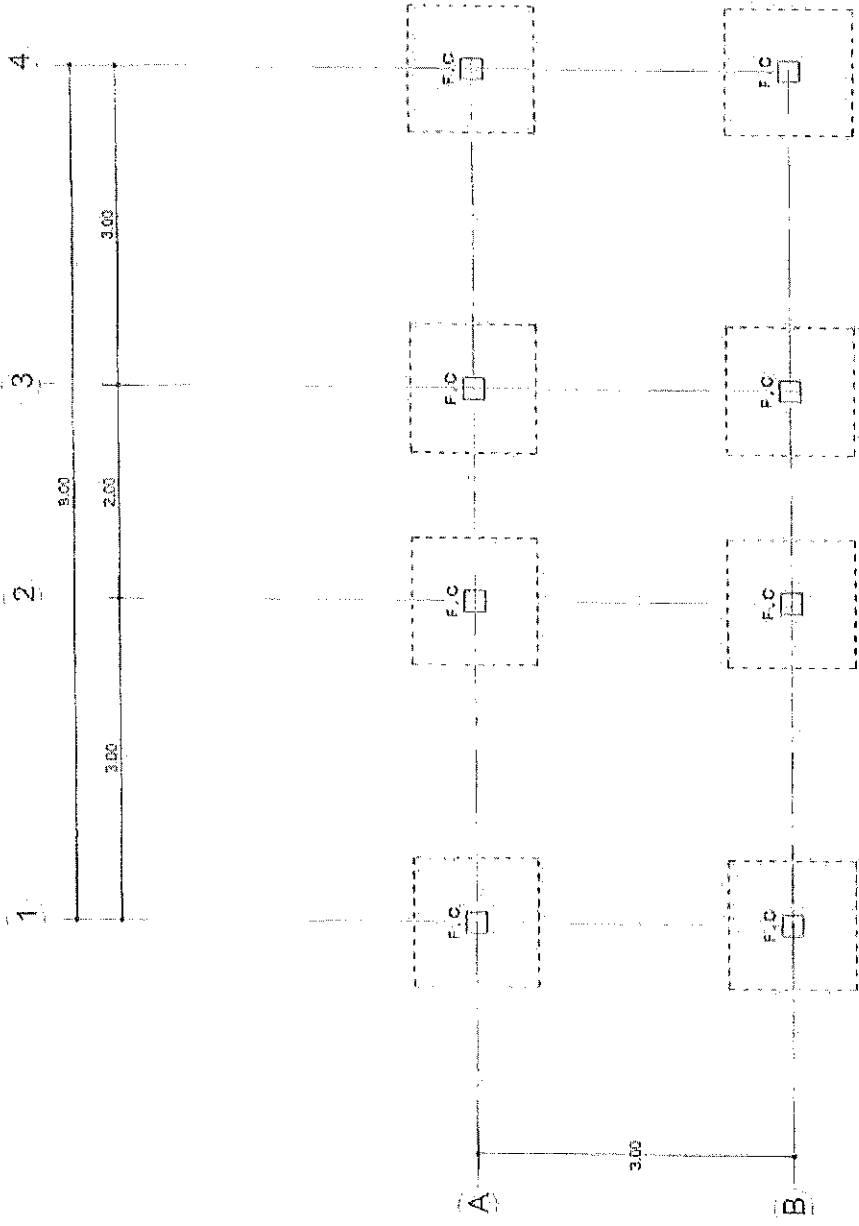

มหาวิทยาลัยกรุงเทพ  
คณะวิศวกรรมศาสตร์  
ภาควิชาวิศวกรรมเครื่องกล  
โครงการติดตั้งตู้ขั้ว  
ชื่อผู้จัดทำ : ...  
ชื่ออาจารย์ : ...  
ชื่อภาควิชา : ...  
ชื่อคณะ : ...  
ชื่อมหาวิทยาลัย : ...

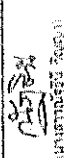

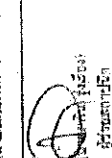
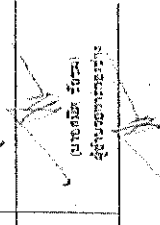
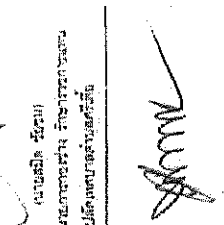
แปลนโครงสร้างฐานราก, เตา  
SCALE 1 : 50

วิทยาลัยอาชีวศึกษาสุพรรณบุรี วิทยาลัยอาชีวศึกษาสุพรรณบุรี วิทยาลัยอาชีวศึกษาสุพรรณบุรี	
สถานที่	หมู่ที่ ๑ ตำบลอู่ทอง อำเภออู่ทอง จังหวัดสุพรรณบุรี
ชื่อ	
วิศวกรโครงการ	 (ชื่อ นามสกุล น.ช.)
สำรวจ	 (นามสกุล น.ช.)
ออกแบบ	 (นามสกุล น.ช.)
ตรวจสอบ	 (นามสกุล น.ช.)
สัญญา	 (นามสกุล น.ช.) ผู้รับจ้างก่อสร้าง ผู้รับจ้างก่อสร้าง
อนุมัติ	 (นามสกุล น.ช.) ผู้อำนวยการวิทยาลัยอาชีวศึกษาสุพรรณบุรี วิทยาลัยอาชีวศึกษาสุพรรณบุรี
หน้างาน	 (นามสกุล น.ช.) วิศวกรโครงการก่อสร้าง



กรมการแพทย์ กระทรวงสาธารณสุข  
 หน่วยงานที่รับผิดชอบ: หน่วยงานที่รับผิดชอบ

โครงการ: ...

สถานที่: ...

วันที่: ...

ชื่อโครงการ: ...

ผู้จัดทำ: ...

ตำแหน่ง: ...

ชื่อตำแหน่ง: ...

ชื่อหน่วยงาน: ...

ชื่อโครงการ: ...

ชื่อผู้จัดทำ: ...

ตำแหน่ง: ...

1 2 3

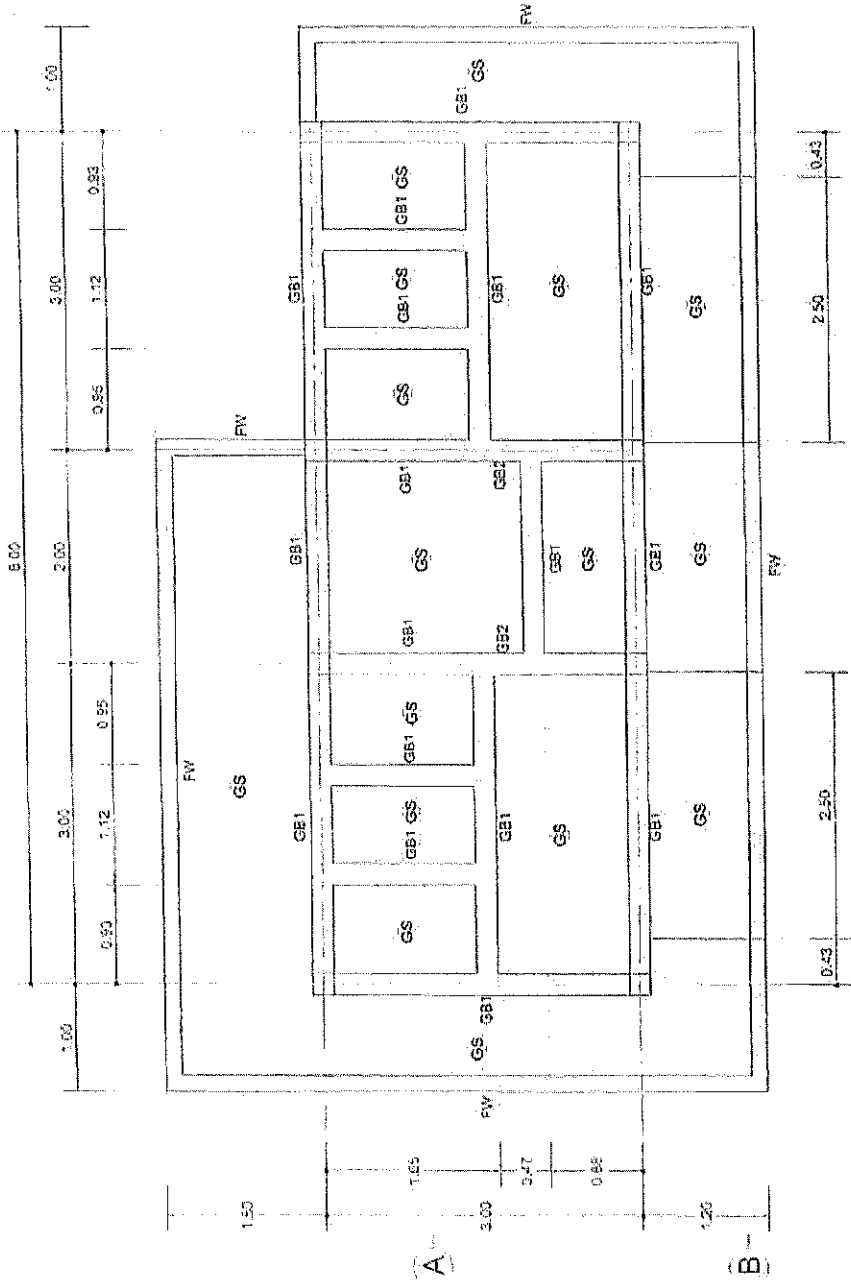

แปลนโครงการบ้านพัก  
 SCALE 1 : 50



กรมส่งเสริมการค้าระหว่างประเทศ  
 กระทรวงพาณิชย์  
 กรมส่งเสริมการค้าระหว่างประเทศ  
 กรมส่งเสริมการค้าระหว่างประเทศ

โครงการส่งเสริมการค้าระหว่างประเทศ  
 กรมส่งเสริมการค้าระหว่างประเทศ

กรมส่งเสริมการค้าระหว่างประเทศ  
 กรมส่งเสริมการค้าระหว่างประเทศ  
 กรมส่งเสริมการค้าระหว่างประเทศ

กรมส่งเสริมการค้าระหว่างประเทศ  
 กรมส่งเสริมการค้าระหว่างประเทศ  
 กรมส่งเสริมการค้าระหว่างประเทศ

กรมส่งเสริมการค้าระหว่างประเทศ  
 กรมส่งเสริมการค้าระหว่างประเทศ  
 กรมส่งเสริมการค้าระหว่างประเทศ

กรมส่งเสริมการค้าระหว่างประเทศ  
 กรมส่งเสริมการค้าระหว่างประเทศ  
 กรมส่งเสริมการค้าระหว่างประเทศ

กรมส่งเสริมการค้าระหว่างประเทศ  
 กรมส่งเสริมการค้าระหว่างประเทศ  
 กรมส่งเสริมการค้าระหว่างประเทศ

กรมส่งเสริมการค้าระหว่างประเทศ  
 กรมส่งเสริมการค้าระหว่างประเทศ  
 กรมส่งเสริมการค้าระหว่างประเทศ

กรมส่งเสริมการค้าระหว่างประเทศ  
 กรมส่งเสริมการค้าระหว่างประเทศ  
 กรมส่งเสริมการค้าระหว่างประเทศ

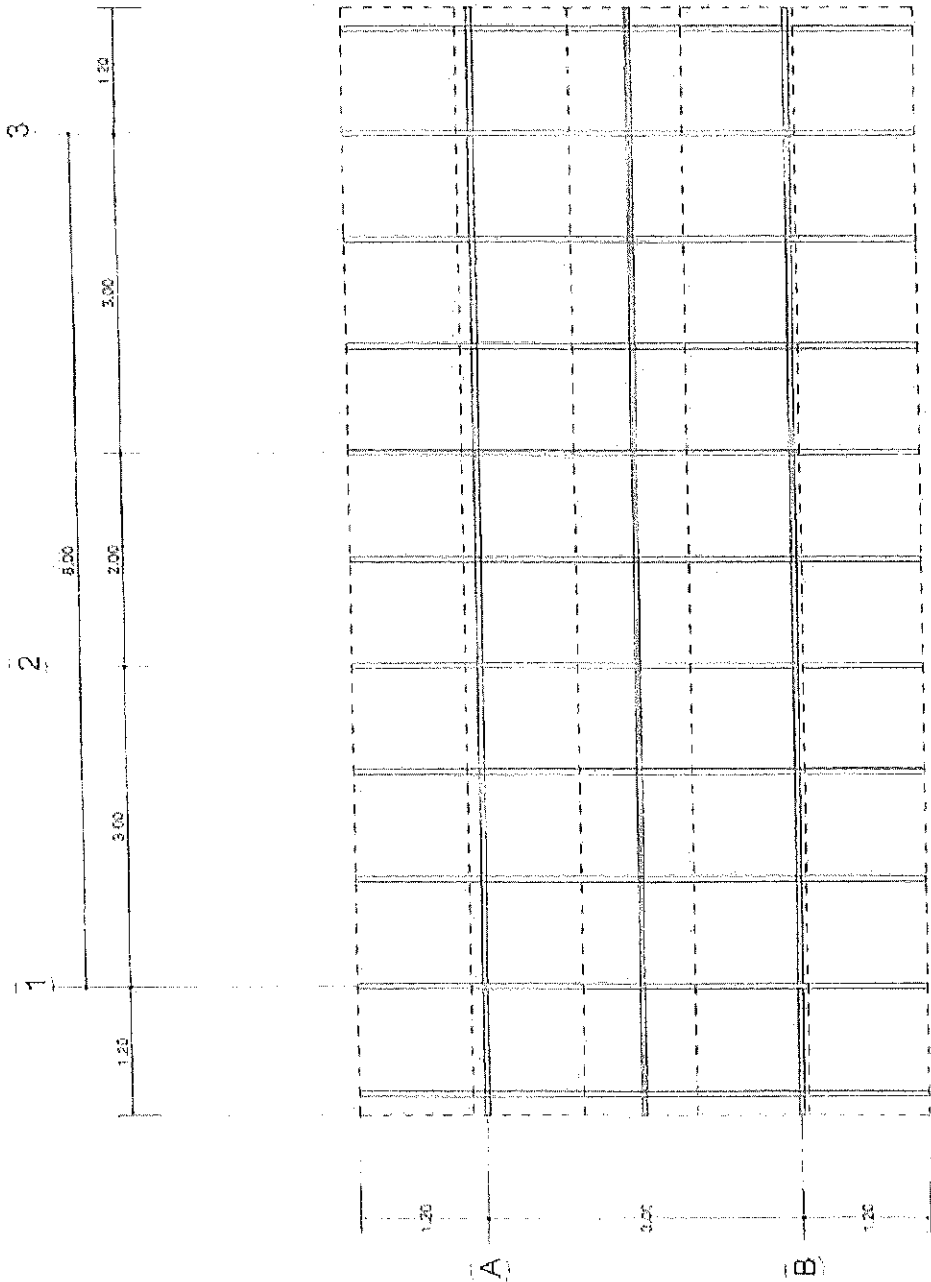

แบบแปลนโครงร่างหลังคา  
 SCALE 1 : 50

- รายการโครงสร้างหลังคา
1. ฝ้าฉาบเรียบยี่ห้อสมทงูมีขนาดหนา 5.00 มม.
  2. แผ่นเหล็ก C 75x45-20x2.3 มม. (S: 001)
  3. ฝ้าฉาบเรียบยี่ห้อ C 100x50x20x2.3 มม.
  4. รางระบายน้ำยี่ห้อ C 100x50x30x2.3 มม.
  5. ติงระบายน้ำยี่ห้อ C 100x50x30x2.3 มม.



แบบขยายฐานราก

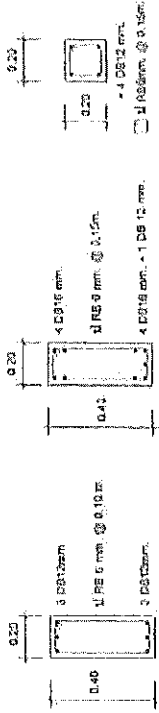

(GB1)

(GB2)

(C)

โครงการสร้าง

ชื่อโครงการ

สถานที่

ผู้จัดทำ

วันที่

วิชา

ชื่ออาจารย์

ชื่อผู้เรียน

เลขที่

ชื่อโรงเรียน

ชื่อจังหวัด

ชื่อเขต/อำเภอ

ชื่อตำบล/หมู่บ้าน

ชื่อถนน

ชื่อโรงเรียน

ชื่อจังหวัด

ชื่อเขต/อำเภอ

ชื่อตำบล/หมู่บ้าน

ชื่อถนน

ชื่อโรงเรียน

ชื่อจังหวัด

ชื่อเขต/อำเภอ

ชื่อตำบล/หมู่บ้าน

ชื่อถนน

ชื่อโรงเรียน

ชื่อจังหวัด

ชื่อเขต/อำเภอ

ชื่อตำบล/หมู่บ้าน

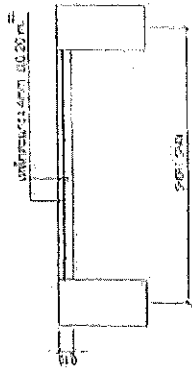

(GS)

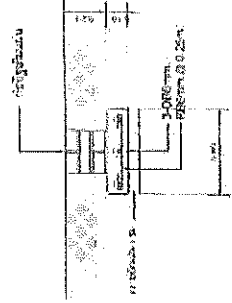

แบบขยาย FW (ฐานคดลองจาก) FW

แบบขยายโครงสร้าง

SCALE 1 : 25

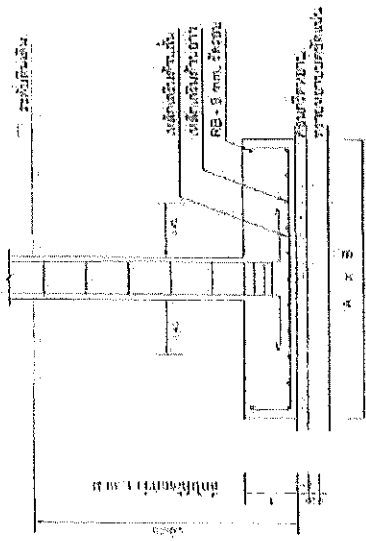

ฐานรากแบบสี่เหลี่ยมคี่

รูป/ชื่อ	ขนาด (ม.)	ความหนา	วัสดุเสริมเหล็ก	วัสดุเสริมเหล็ก
(E)	A x B	T (ม.)	เหล็กเสริมเหล็ก A	เหล็กเสริมเหล็ก B
(F)	1.20x1.20	0.20	5 - DB 12 มม. #	5 - DB 12 มม. #



มหาวิทยาลัยเทคโนโลยีพระจอมเกล้าธนบุรี  
 สำนักวิชา วิศวกรรมศาสตร์  
 วิศวกรรมโยธา

โครงการพัฒนาระบบขนส่งมวลชน  
 สถานีรถไฟฟ้า MRT สถานีท่าเรือ

สถาปนิก  
 บริษัท วิศวกรสยาม จำกัด  
 วิศวกรโยธา วิศวกรโยธา

ชั้น

โครงการนี้  
 วิศวกรโยธา (โยธา)

วิศวกรโยธา (โยธา)  
 วิศวกรโยธา (โยธา)

วิศวกรโยธา (โยธา)  
 วิศวกรโยธา (โยธา)

วิศวกรโยธา (โยธา)  
 วิศวกรโยธา (โยธา)

วิศวกรโยธา (โยธา)  
 วิศวกรโยธา (โยธา)

วิศวกรโยธา (โยธา)  
 วิศวกรโยธา (โยธา)

วิศวกรโยธา (โยธา)  
 วิศวกรโยธา (โยธา)

วิศวกรโยธา (โยธา)  
 วิศวกรโยธา (โยธา)

วิศวกรโยธา (โยธา)  
 วิศวกรโยธา (โยธา)

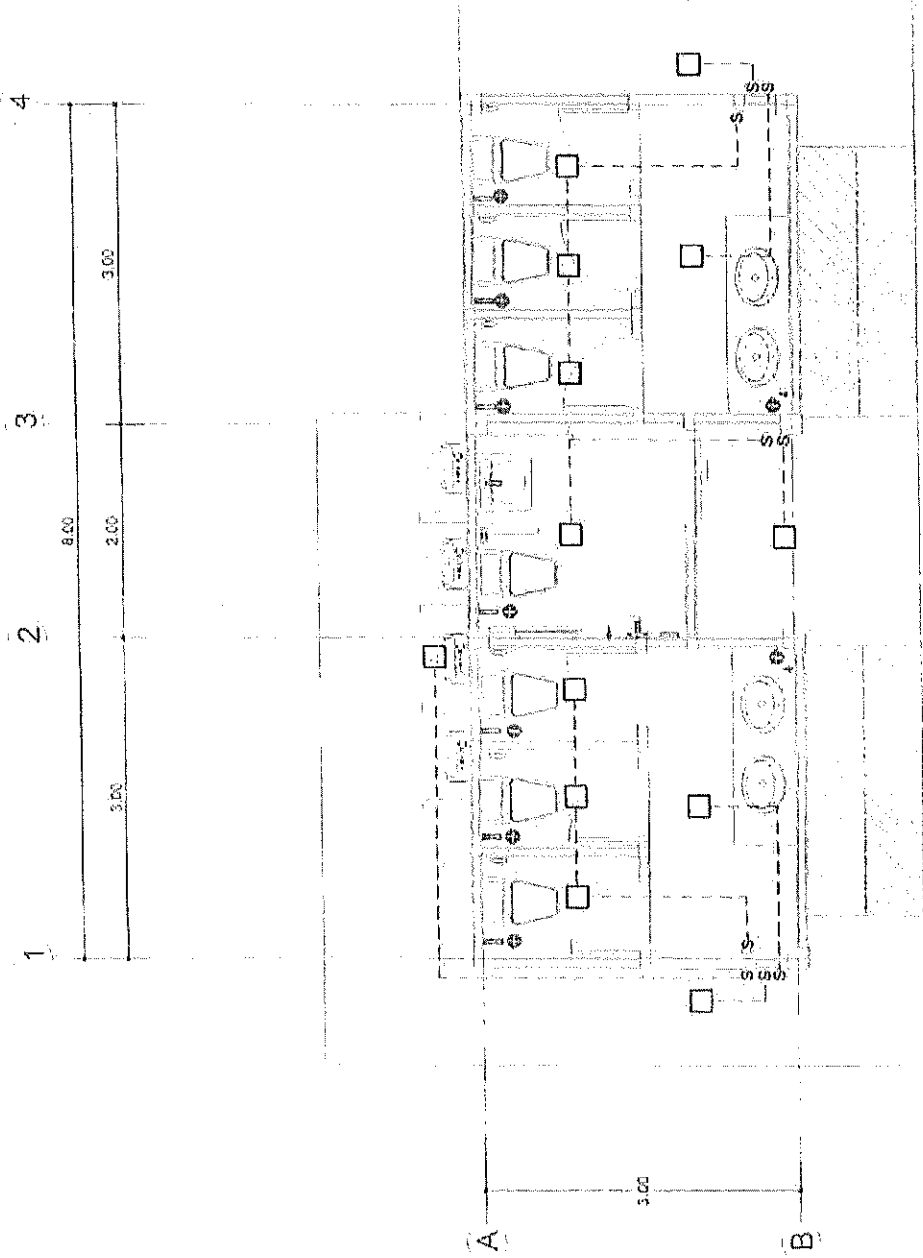

แปลนไฟฟ้า  
 SCALE 1 : 50

- ห้องเครื่องปรับอากาศ ขนาด 1x16 W. 3000 มม.
- S สัญลักษณ์ / ส่วนสูง 1.50 ม.

รายการประกอบแปลนไฟฟ้า



โครงการ ผลิต สอน สอนพิเศษ  
 สำหรับโรงเรียน สอนพิเศษ ระดับ ศึกษาระดับ  
 ประถมศึกษา

โครงการผลิตครูสอนพิเศษ (สอนพิเศษ)  
 สำหรับโรงเรียน สอนพิเศษ ระดับประถม

สาขาที่

สาขา : วิชาช่าง  
 ศึกษาระดับ ประถมศึกษา

ชื่อ

วิชาที่สอน

*(Signature)*  
 (ชื่อ นามสกุล น.น.น.)

นางสาวสุวิมล ใจบุญ

ชื่อ

นางสาวสุวิมล ใจบุญ

ชื่อ

นางสาวสุวิมล ใจบุญ

ชื่อ

นางสาวสุวิมล ใจบุญ

ชื่อ

นางสาวสุวิมล ใจบุญ

ชื่อ

นางสาวสุวิมล ใจบุญ

ชื่อ

นางสาวสุวิมล ใจบุญ

ชื่อ

นางสาวสุวิมล ใจบุญ

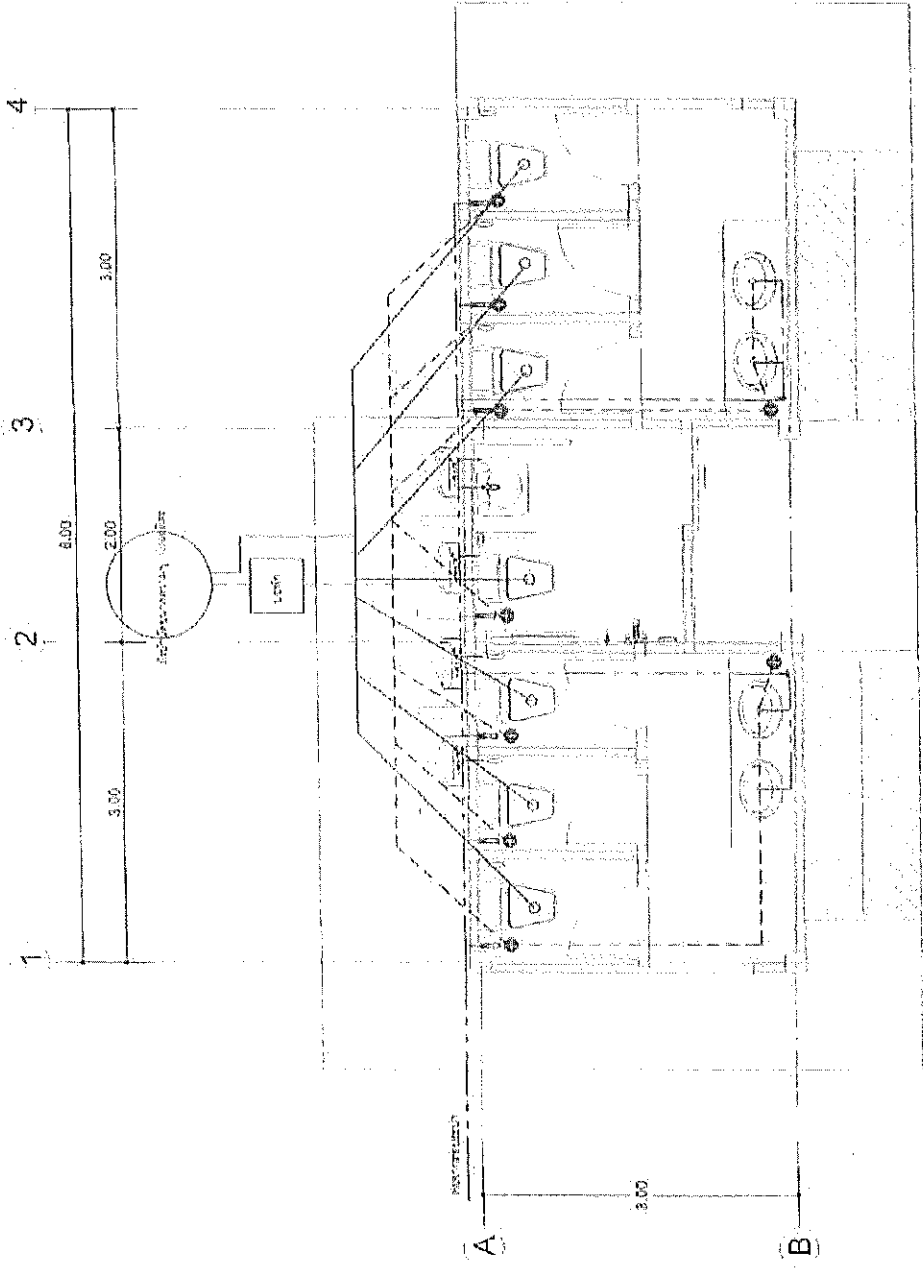

หมายเหตุ  
 1. วัสดุที่ใช้ทำโต๊ะ เก้าอี้ และตู้เก็บของ  
 2. วัสดุที่ใช้ทำโต๊ะ เก้าอี้ และตู้เก็บของ

**รายการประกอบแบบแปลน**

- S PVC 4"
- M 50
- D 100

มีขนาด กว้าง 0.50x0.50x0.50 ม. จำนวน : 1 ชุด

**แปลนประกอบ**  
 SCALE 1 : 50







กระทรวงทรัพยากรธรรมชาติและสิ่งแวดล้อม

สำนักสิ่งแวดล้อม สำนักส่งเสริมและรักษาคุณภาพสิ่งแวดล้อมแห่งชาติ

กรุงเทพมหานคร

โครงการพัฒนาระบบบำบัดน้ำเสียชุมชนบ้านบางบัว กรุงเทพมหานคร อำเภอเมือง จังหวัดนนทบุรี

สถานที่ : บ้านบางบัว

คำขอรับใช้ : สำนักส่งเสริมและรักษาคุณภาพสิ่งแวดล้อมแห่งชาติ

แบบ

วิศวกรผู้ออกแบบ

ชื่อ : *[Signature]*  
ตำแหน่ง : วิศวกร

ชื่อ : *[Signature]*  
ตำแหน่ง : วิศวกร

ชื่อ : *[Signature]*  
ตำแหน่ง : วิศวกร

ชื่อ : *[Signature]*  
ตำแหน่ง : วิศวกร

ชื่อ : *[Signature]*  
ตำแหน่ง : วิศวกร

ชื่อ : *[Signature]*  
ตำแหน่ง : วิศวกร

ชื่อ : *[Signature]*  
ตำแหน่ง : วิศวกร

ชื่อ : *[Signature]*  
ตำแหน่ง : วิศวกร

ชื่อ : *[Signature]*  
ตำแหน่ง : วิศวกร

ชื่อ : *[Signature]*  
ตำแหน่ง : วิศวกร

ชื่อ : *[Signature]*  
ตำแหน่ง : วิศวกร

ชื่อ : *[Signature]*  
ตำแหน่ง : วิศวกร

ชื่อ : *[Signature]*  
ตำแหน่ง : วิศวกร

ชื่อ : *[Signature]*  
ตำแหน่ง : วิศวกร

ชื่อ : *[Signature]*  
ตำแหน่ง : วิศวกร

ชื่อ : *[Signature]*  
ตำแหน่ง : วิศวกร

ชื่อ : *[Signature]*  
ตำแหน่ง : วิศวกร

ชื่อ : *[Signature]*  
ตำแหน่ง : วิศวกร

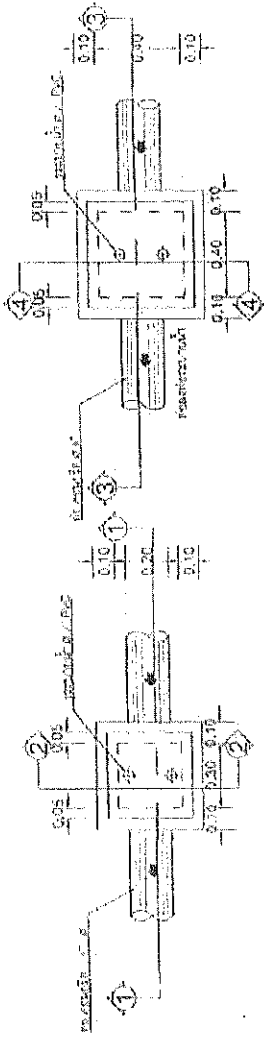

แปลนบ่อพักน้ำ (MH)

แปลนบ่อตกขยะ(M.H.2)

แปลนรางน้ำ ค.ส.ล.

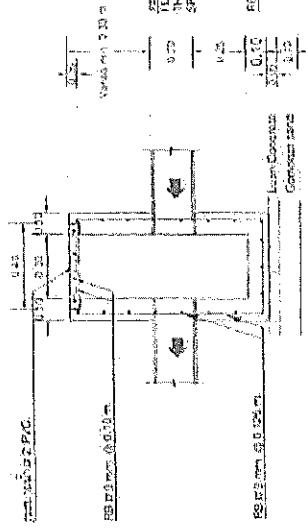

รูปตัด 1

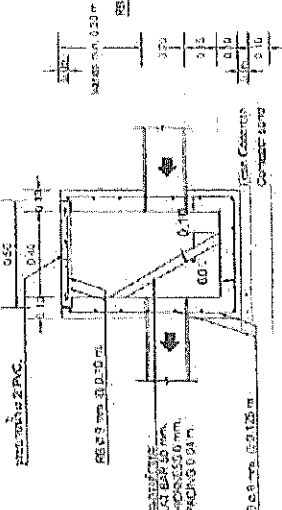

รูปตัด 3

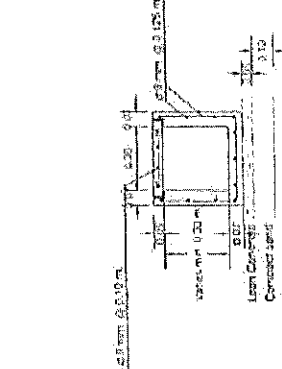

รูปตัด 5

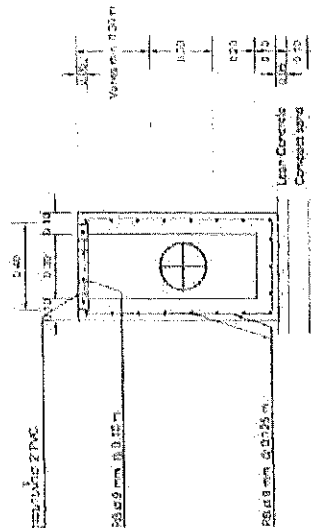

รูปตัด 2

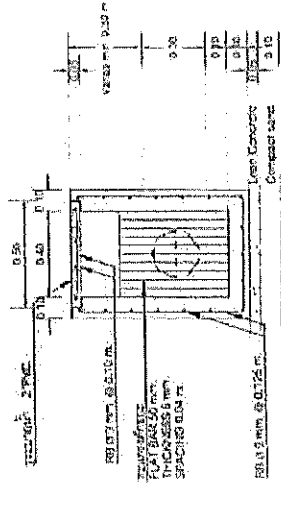

รูปตัด 4

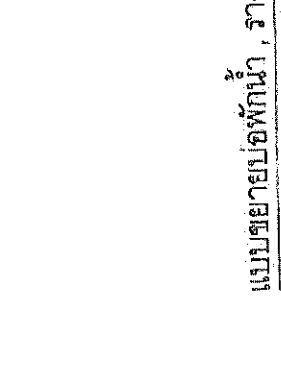

แบบขยายบ่อพักน้ำ, รางระบายน้ำ





แบบขยายทาง 1

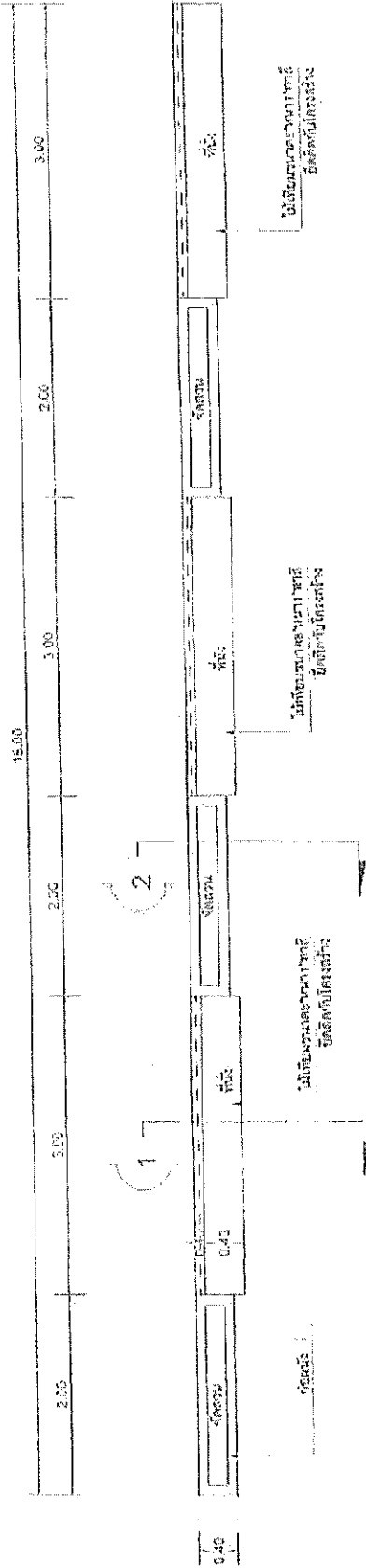

แนบดิน  
SCALE 1:50

1. ส่วนจราจรจรจรทางบนไหล่ทาง

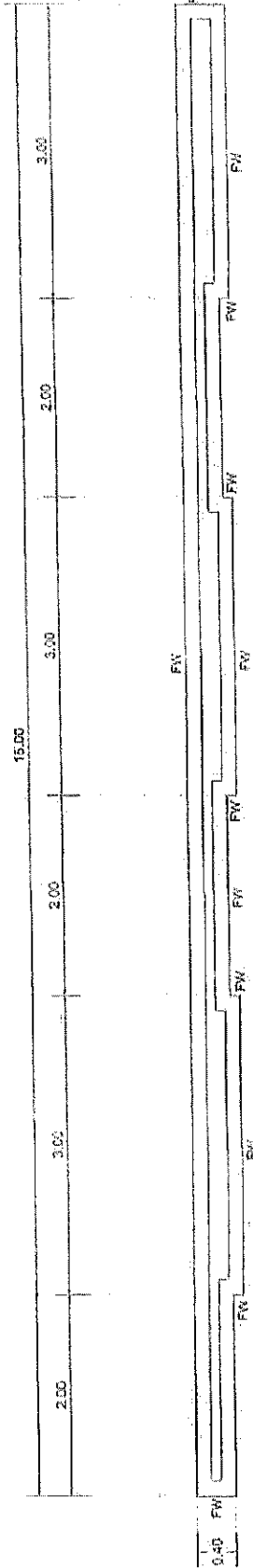

แปลนโครงสร้าง  
SCALE 1:50

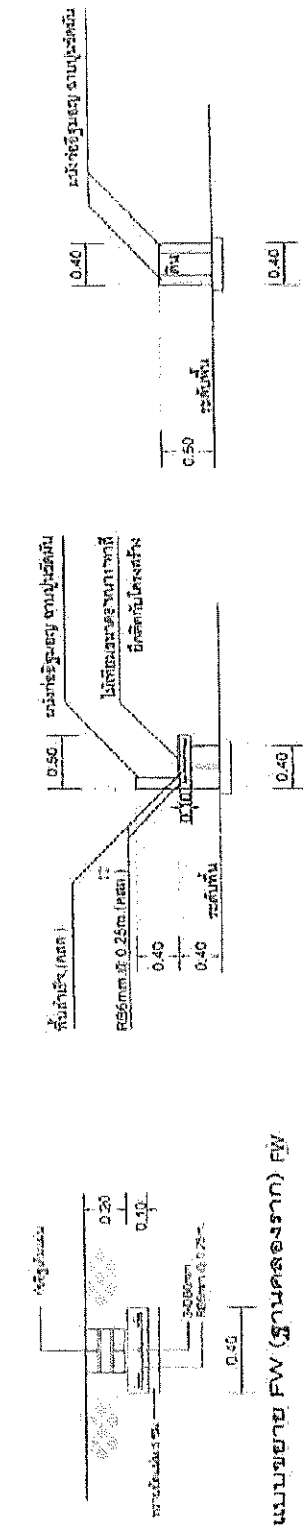

แบบขยาย FW (ฐานคลองราก) FW

แบบขยายทาง 1

แบบขยายทาง 1

กองช่าง ถนน แขวง กทม. เขต 10	กองช่าง ถนน แขวง กทม. เขต 10
สำนักงานโยธาธิการและผังเมือง กรุงเทพมหานคร	สำนักงานโยธาธิการและผังเมือง กรุงเทพมหานคร
โครงการปรับปรุงโครงสร้างพื้นฐานทางหลวงชนบท	โครงการปรับปรุงโครงสร้างพื้นฐานทางหลวงชนบท
สายที่ 1 - บ้านดอนแก้ว	สายที่ 1 - บ้านดอนแก้ว
กิโลเมตรที่ 10+000 - 10+050	กิโลเมตรที่ 10+000 - 10+050
หน้างาน	หน้างาน
วิศวกร	วิศวกร
ผู้ควบคุมงาน	ผู้ควบคุมงาน
ผู้ตรวจสอบ	ผู้ตรวจสอบ
ผู้ร่าง	ผู้ร่าง
ผู้พิมพ์	ผู้พิมพ์

แบบขยายทั้ง 2.

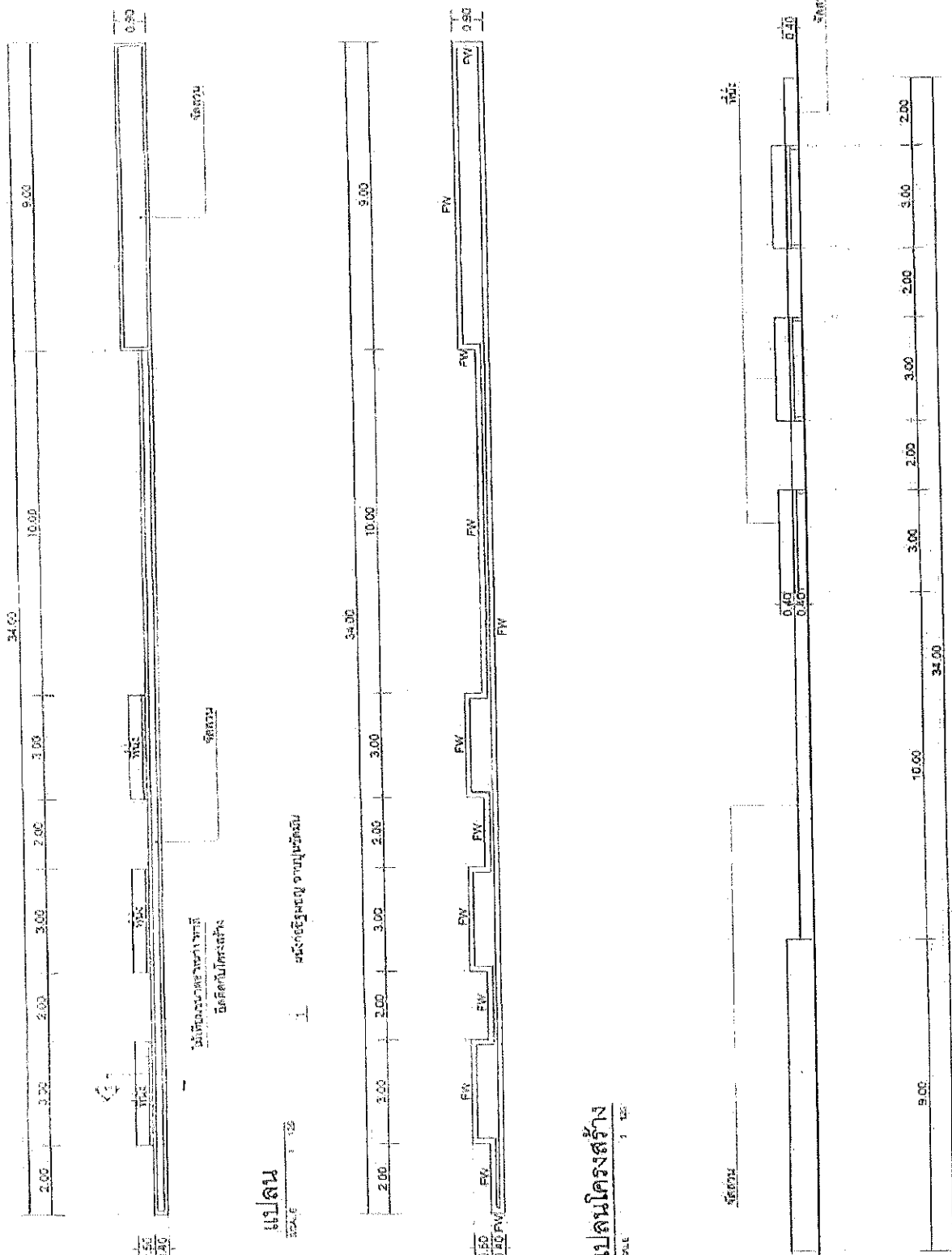

กระทรวงคมนาคม  
 ส.บ.ค.ส.อ. อำนวยการโครงการก่อสร้าง  
 โครงการก่อสร้าง

โครงการก่อสร้าง  
 ขยายทางรถยนต์  
 สายลพบุรี อ.เมืองลพบุรี จ.ลพบุรี

สัญญา  
 รหัส : ๒๖๓๖๑๖๖  
 ก.บ.ค.ส.อ. อำนวยการโครงการก่อสร้าง  
 ลพบุรี

วิศวกรโครงการ  
 (ลายเซ็นและรูปถ่าย)  
 (ลายเซ็นและรูปถ่าย)  
 (ลายเซ็นและรูปถ่าย)

เจ้าหน้า  
 (ลายเซ็น)  
 (ลายเซ็นและรูปถ่าย)

ช่างแบบ  
 (ลายเซ็น)  
 (ลายเซ็นและรูปถ่าย)

ผู้ควบคุม  
 (ลายเซ็น)  
 (ลายเซ็นและรูปถ่าย)  
 (ลายเซ็นและรูปถ่าย)

ผู้ควบคุม  
 (ลายเซ็น)  
 (ลายเซ็นและรูปถ่าย)



แบบขยายที่นึ่ง 2.

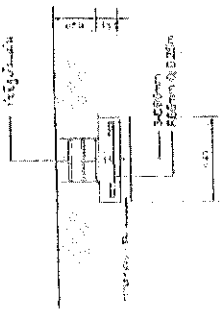
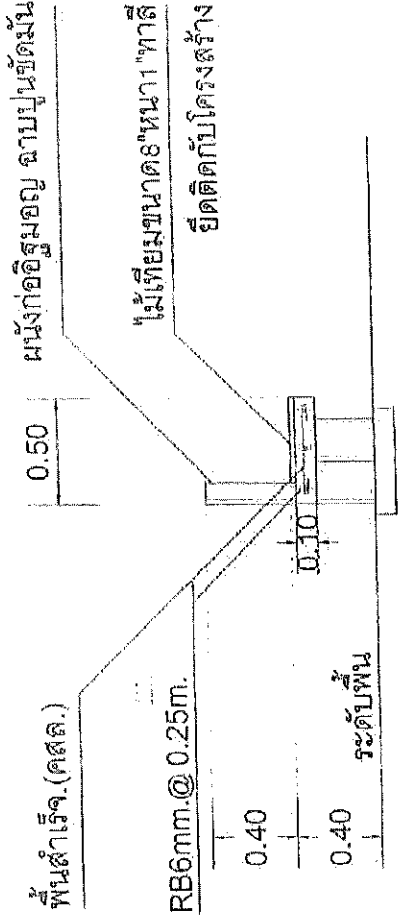

แบบขยาย FW (ฐานคดของราก) FW

แบบขยายโครงสร้าง  
SCALE 1 : 25

ผนังก่ออิฐมวลเบา ฉาบปูนขัดมัน

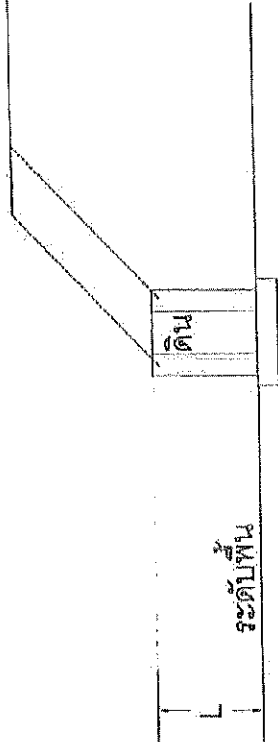

แบบขยายกระเบื้องตัดสวน

กองช่าง, หน่วยงานต้นสังกัด คำสั่ง/เรื่อง ส่วนช่างไม้: จชว.ช.ช.ช.ช.	กองช่าง, หน่วยงานต้นสังกัด คำสั่ง/เรื่อง ส่วนช่างไม้: จชว.ช.ช.ช.ช.
โครงการปรับปรุงอาคารเรียนโรงเรียน วัดหนองไผ่ จังหวัดนนทบุรี	โครงการปรับปรุงอาคารเรียนโรงเรียน วัดหนองไผ่ จังหวัดนนทบุรี
สถานที่ หมู่ที่ 1 บ้านท่าช้าง ตำบลหนองไผ่ จังหวัดนนทบุรี	สถานที่ หมู่ที่ 1 บ้านท่าช้าง ตำบลหนองไผ่ จังหวัดนนทบุรี
แบบ	แบบ
วิศวกรโครงการ 	วิศวกรโครงการ 
สำรวจ 	สำรวจ 
ออกแบบ 	ออกแบบ 
ตรวจสอบ 	ตรวจสอบ 
ตีพิมพ์ 	ตีพิมพ์ 
หน้า 	หน้า 
หน้า 	หน้า 
หน้า 	หน้า 





แบบขยายทาง 4.

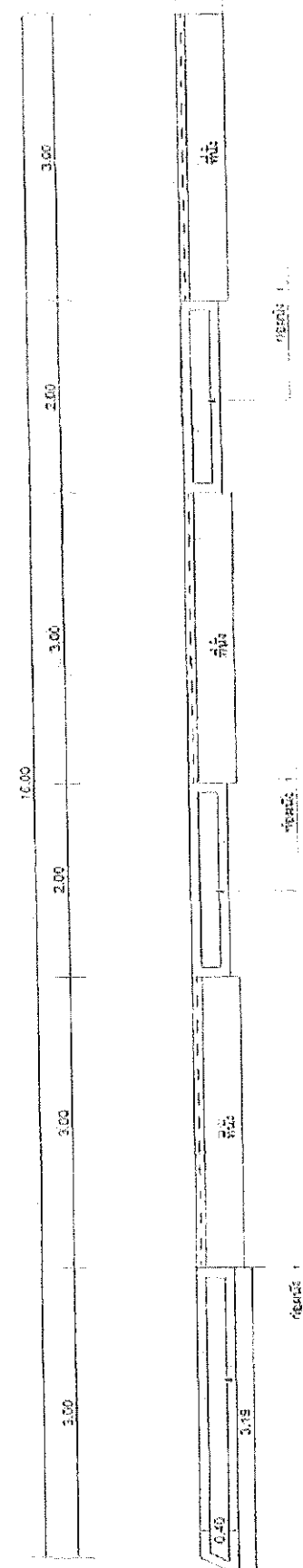

แปลน  
SCALE 1:50  
ส่วนเจริญของ ทางคู่เลน

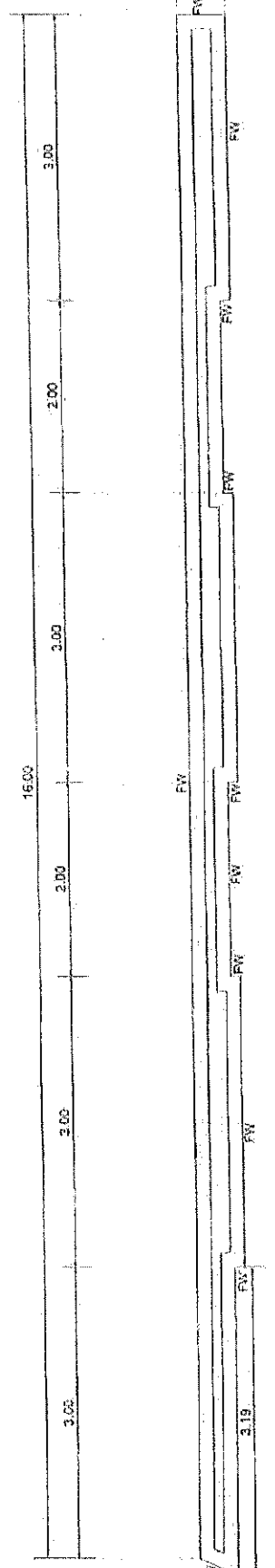

แปลนโครงสร้าง  
SCALE 1:30

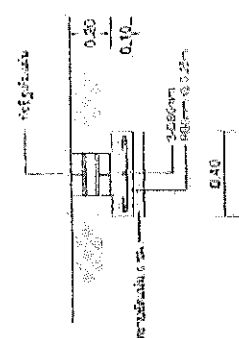

แบบขยาย FW (ฐานคลองราก) FW

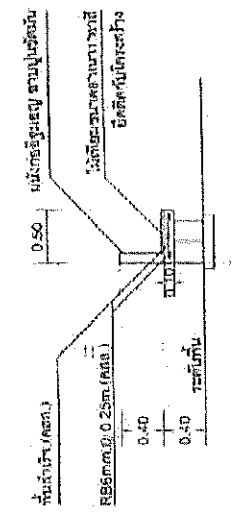

แบบทางคู่เลน 1

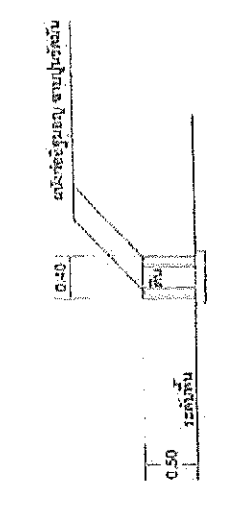

แบบขยายรถจักรยาน

โครงการ	โครงการพัฒนาทางหลวงชนบท
สัญญา	สัญญาที่ ๑๖๖๖/๒๕๖๑
วิศวกรโครงการ	นายวิชาญ วัฒนศิริ
ผู้ควบคุมงาน	นายวิชาญ วัฒนศิริ
ผู้ตรวจสอบงาน	นายวิชาญ วัฒนศิริ
ผู้ดำเนินการก่อสร้าง	บริษัท ช. วิศวกรรม จำกัด
อนุมัติ	นายวิชาญ วัฒนศิริ
รายการ	นายวิชาญ วัฒนศิริ

# แบบขยายที่มั่ง 6.

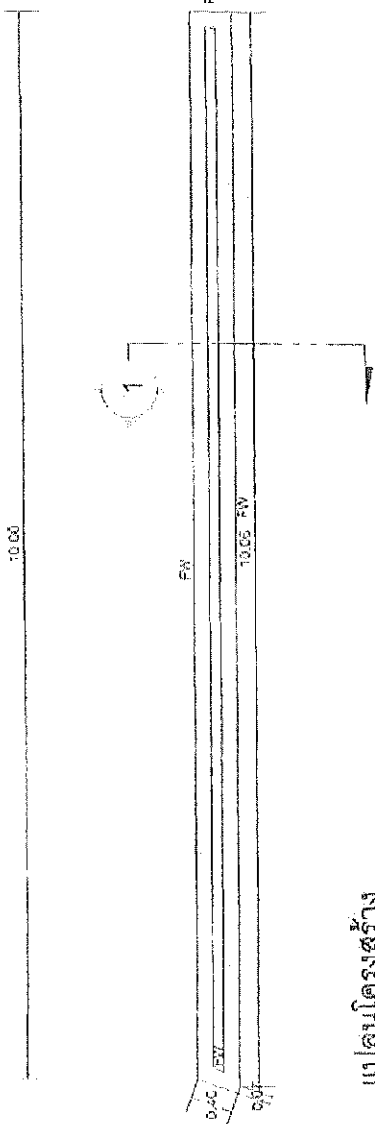

แปลนโครงสร้าง  
SCALE 1:50

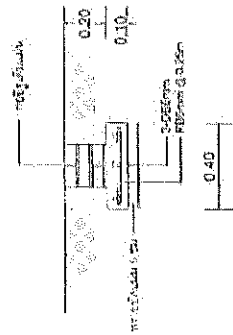

แบบขยาย FW (ฐานคองกรัท) FW

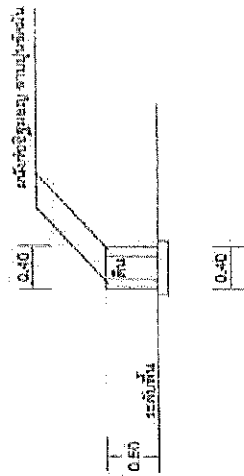

แบบขยายกำแพงรับน้ำดินเดิม



โครงการ / คณะ / สถาบัน สถาบันเทคโนโลยีพระจอมเกล้าเจ้าคุณทหารลาดกระบัง โครงการสร้างฝาย	
วัตถุประสงค์ : ขยายท่อระบายน้ำ ส่วนเสริมขึ้น ๑ เมตรครึ่ง ขึ้นหน้าฝายเดิม	
ผู้จัดทำ : สถาปนิก 1. สถาปนิกในโครงการ : ธีรศักดิ์ สอนิต (101504) 2. สถาปนิกผู้ควบคุมงาน : อ.ดร.วีระพงษ์ เตชะกาญจน์	
วิศวกร ธีรศักดิ์	สถาปนิก อ.ดร.วีระพงษ์ เตชะกาญจน์
วิศวกร อ.ดร.วีระพงษ์ เตชะกาญจน์	สถาปนิก อ.ดร.วีระพงษ์ เตชะกาญจน์
วิศวกร อ.ดร.วีระพงษ์ เตชะกาญจน์	สถาปนิก อ.ดร.วีระพงษ์ เตชะกาญจน์
วิศวกร อ.ดร.วีระพงษ์ เตชะกาญจน์	สถาปนิก อ.ดร.วีระพงษ์ เตชะกาญจน์





โครงการ/งาน	โครงการ/งาน
หน่วยงาน	หน่วยงาน
ชื่อโครงการ	ชื่อโครงการ
ชื่อผู้รับผิดชอบ	ชื่อผู้รับผิดชอบ
ตำแหน่ง	ตำแหน่ง
ชื่อหน่วยงาน	ชื่อหน่วยงาน
ชื่อผู้จัดทำ	ชื่อผู้จัดทำ
ตำแหน่ง	ตำแหน่ง
ชื่อหน่วยงาน	ชื่อหน่วยงาน
ชื่อผู้จัดทำ	ชื่อผู้จัดทำ
ตำแหน่ง	ตำแหน่ง
ชื่อหน่วยงาน	ชื่อหน่วยงาน

แบบขยายที่ 6.

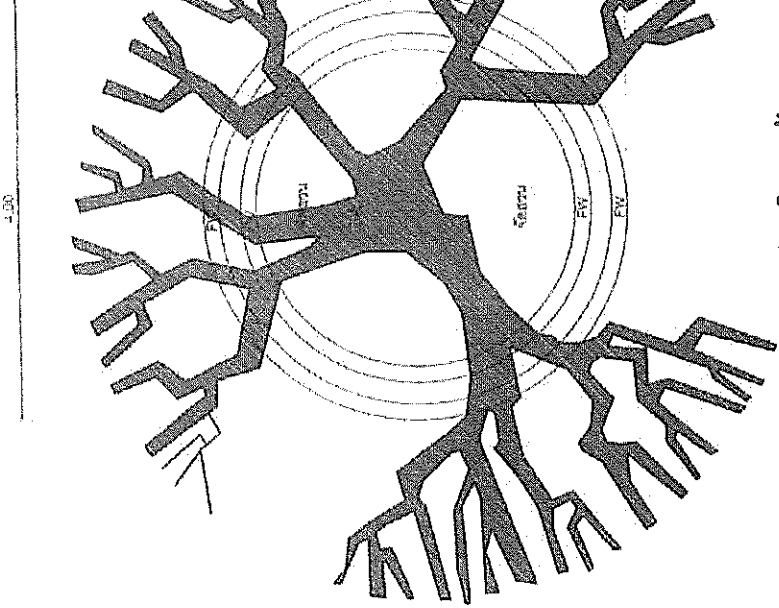

แบบโครงสร้าง  
ขนาด 1:50

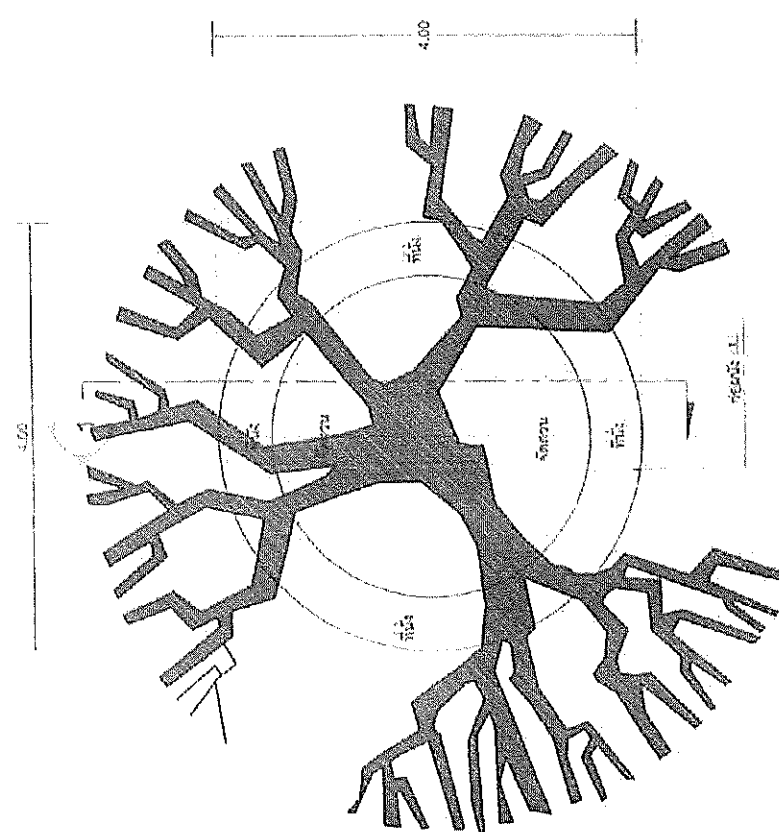

แบบ  
ขนาด 1:50

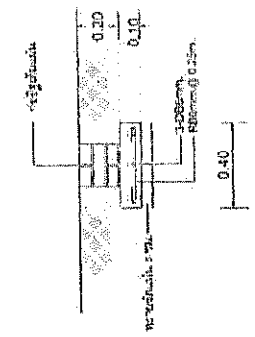

แบบขยาย FW (ฐานคลองราก) FW

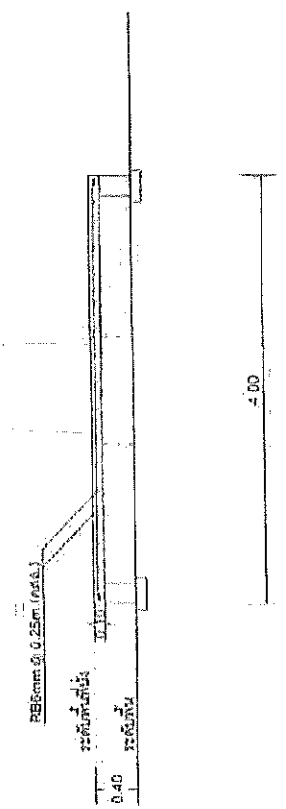

4.00





ชื่อโครงการก่อสร้าง .....  
 รายละเอียดโครงการ .....  
 งบประมาณขอ ..... บาท (.....)  
 สัญญาจ้างเลขที่ ..... ลงวันที่ .....  
 วันเริ่มก่อสร้างสัญญา ..... วันที่หยุดศึกษา .....  
 ผู้รับจ้าง ..... ผู้ควบคุมงาน .....  
 คณะกรรมการตรวจการจ้าง  
 1. .... 4. ....  
 2. .... 5. ....  
 3. ....

สถานที่ .....  
 หมู่ที่ : บ้านจันทน์บก  
 ตำบล : บ้านจันทน์บก อำเภอเมือง จังหวัดสุโขทัย  
 ปีงบประมาณ .....  
 วัตถุประสงค์ .....  
 1. ....  
 2. ....

รายชื่อกรรมการตรวจการจ้าง  
 1. นายสมชาย ใจดี (ประธานกรรมการ)  
 2. นายสมชาย ใจดี (กรรมการ)  
 3. นายสมชาย ใจดี (กรรมการ)  
 4. นายสมชาย ใจดี (กรรมการ)  
 5. นายสมชาย ใจดี (กรรมการ)  
 6. นายสมชาย ใจดี (กรรมการ)

ผู้ควบคุมงาน .....  
 นายสมชาย ใจดี (ประธานกรรมการ)  
 นายสมชาย ใจดี (กรรมการ)  
 นายสมชาย ใจดี (กรรมการ)  
 นายสมชาย ใจดี (กรรมการ)

ผู้รับจ้าง .....  
 นายสมชาย ใจดี (ประธานกรรมการ)  
 นายสมชาย ใจดี (กรรมการ)  
 นายสมชาย ใจดี (กรรมการ)  
 นายสมชาย ใจดี (กรรมการ)

วันที่ .....  
 นายสมชาย ใจดี (ประธานกรรมการ)  
 นายสมชาย ใจดี (กรรมการ)  
 นายสมชาย ใจดี (กรรมการ)  
 นายสมชาย ใจดี (กรรมการ)

### เทศบาลตำบลศรีเตี้ย

โครงการก่อสร้าง .....  
 รายละเอียดโครงการ .....  
 งบประมาณขอ ..... บาท (.....)  
 สัญญาจ้างเลขที่ ..... ลงวันที่ .....  
 วันเริ่มก่อสร้างสัญญา ..... วันที่หยุดศึกษา .....  
 ผู้รับจ้าง ..... ผู้ควบคุมงาน .....  
 คณะกรรมการตรวจการจ้าง  
 1. .... 4. ....  
 2. .... 5. ....  
 3. ....

รายการประกอบแบบ  
 - บ้านเลขที่ 120 x 2.40 ม. 7 นว 1 344  
 1. รายการขุดดินและถมดิน  
 2. รายการถมดิน  
 3. รายการก่อสร้างคานและเสาเข็ม  
 4. รายการก่อสร้างคานและเสาเข็ม  
 5. รายการก่อสร้างคานและเสาเข็ม

### ป้ายรายละเอียดงานก่อสร้าง ให้ติดตั้งก่อนการก่อสร้าง

2.40

โครงการก่อสร้างของเทศบาลตำบลศรีเตี้ย โทร. 075-2-8650

ผู้ควบคุมงาน .....  
 นายสมชาย ใจดี (ประธานกรรมการ)  
 นายสมชาย ใจดี (กรรมการ)  
 นายสมชาย ใจดี (กรรมการ)  
 นายสมชาย ใจดี (กรรมการ)  
 นายสมชาย ใจดี (กรรมการ)  
 นายสมชาย ใจดี (กรรมการ)

ผู้รับจ้าง .....  
 นายสมชาย ใจดี (ประธานกรรมการ)  
 นายสมชาย ใจดี (กรรมการ)  
 นายสมชาย ใจดี (กรรมการ)  
 นายสมชาย ใจดี (กรรมการ)  
 นายสมชาย ใจดี (กรรมการ)

- (1) แบบแปลนให้ใช้ ขนาดกว้าง 1.20 เมตร สูง 2.40 เมตร (พื้นสีฟ้า)
- (2) พื้นสีเหลือง
- (3) ขนาดตัวหนังสือพิมพ์ตามความเหมาะสม ข้อความแบบที่กำกับก่อสร้าง
- (4) จุดติดตั้งป้ายกำกับตามความเหมาะสม ให้งานการจราจรวิ่งได้สะดวก

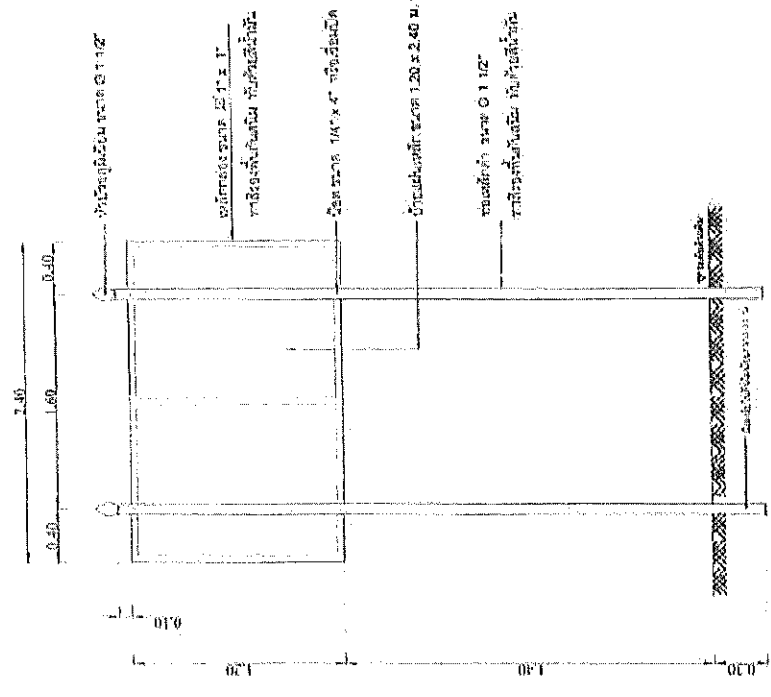

แบบป้ายประชาสัมพันธ์โครงการ  
 1 : 20  
 ขนาดภาพรวม

เอกสารหมายเลข ๔  
แผนผังที่ตั้งโครงการ





กรมการเกษตรและสหกรณ์  
 สำนักส่งเสริมและฝึกอบรม  
 โครงการฝึกอบรม  
 โครงการฝึกอบรมเกษตรกร  
 สำนักส่งเสริมและฝึกอบรม  
 สำนักส่งเสริมและฝึกอบรม  
 สำนักส่งเสริมและฝึกอบรม

ชื่อโครงการ  
 ชื่อผู้รับผิดชอบ  
 ตำแหน่ง  
 วันที่  
 สถานที่

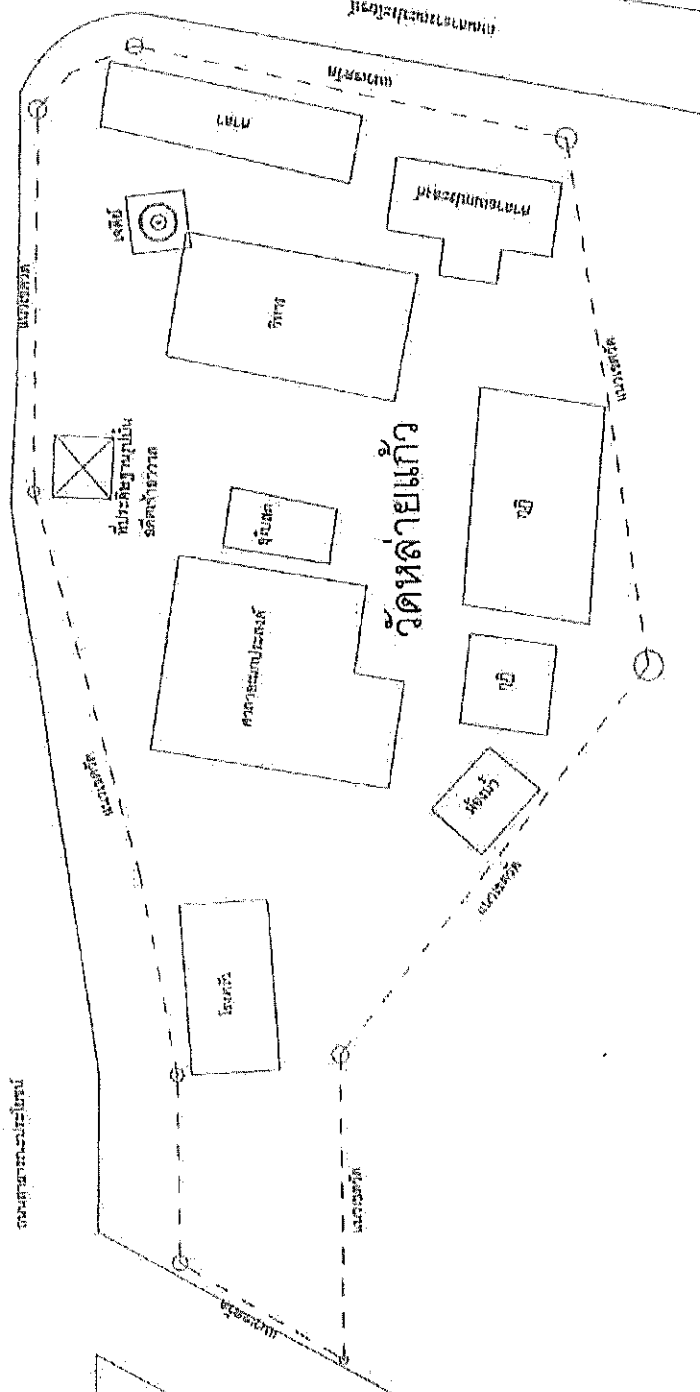
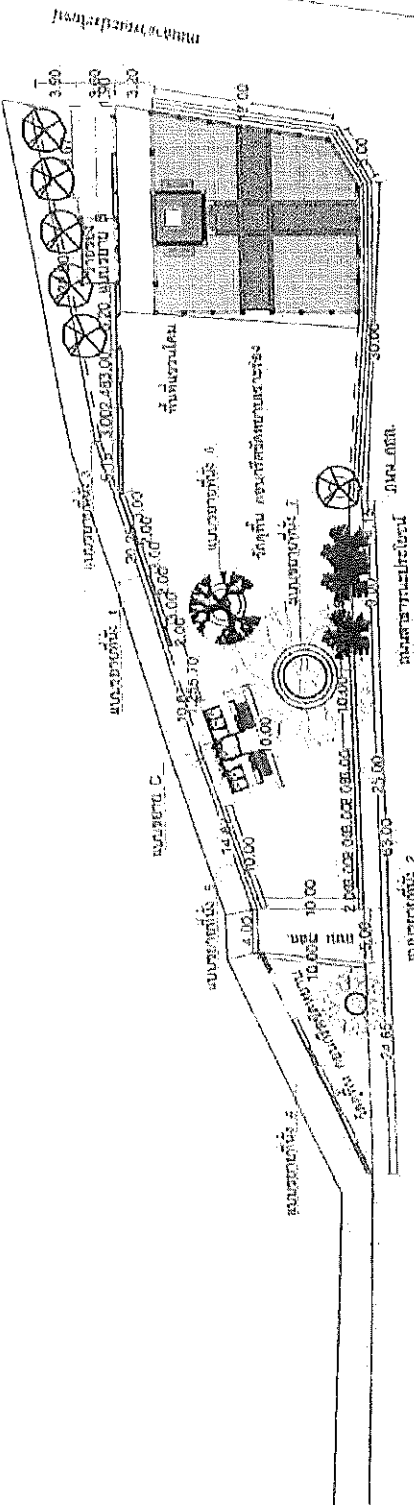

ผังบริเวณ  
 SCALE 1 : 500



เอกสารหมายเลข ๕  
รูปภาพสถานที่ดำเนินโครงการ

รูปภาพสถานที่ดำเนินโครงการปรับปรุงภูมิทัศน์อนุสาวรีย์เจ้าแม่นางแก้ว  
ตำบลศรีเตี้ย อำเภอบ้านโฮ่ง จังหวัดลำพูน

ด้านทิศเหนือ



ด้านทิศใต้

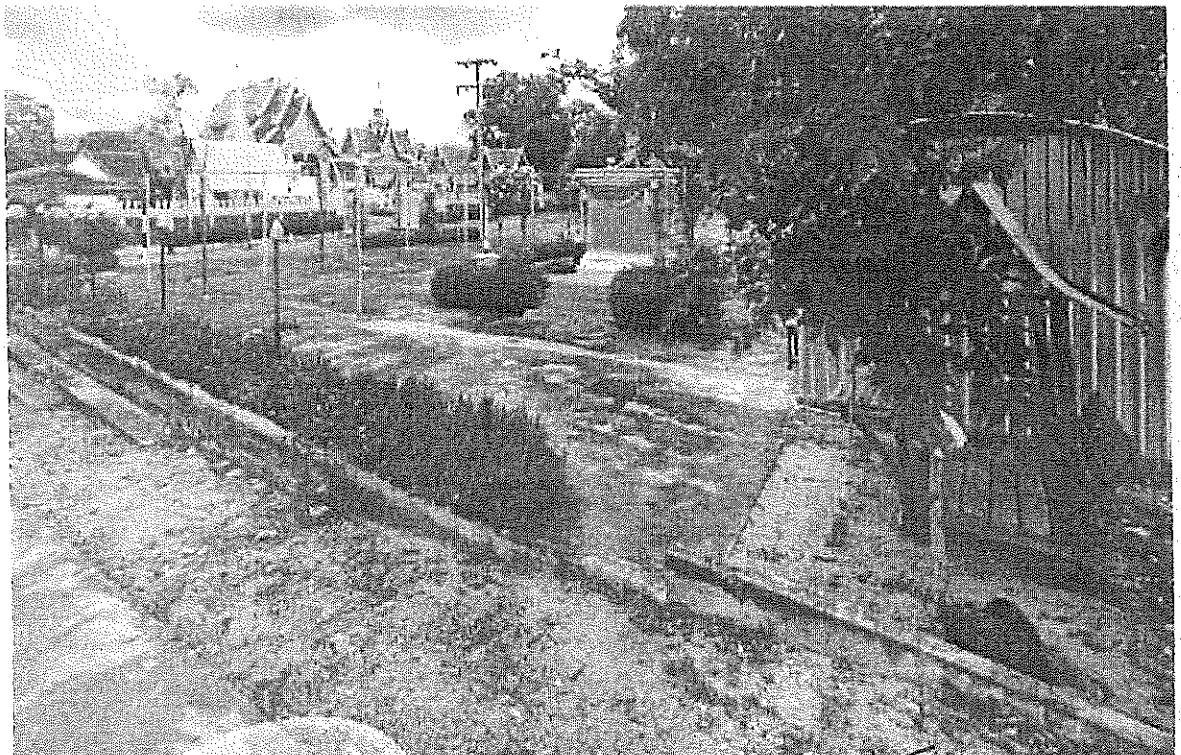

  
นางสาว รัตนาภรณ์  
นางสาว รัตนาภรณ์



ด้านทิศตะวันออก

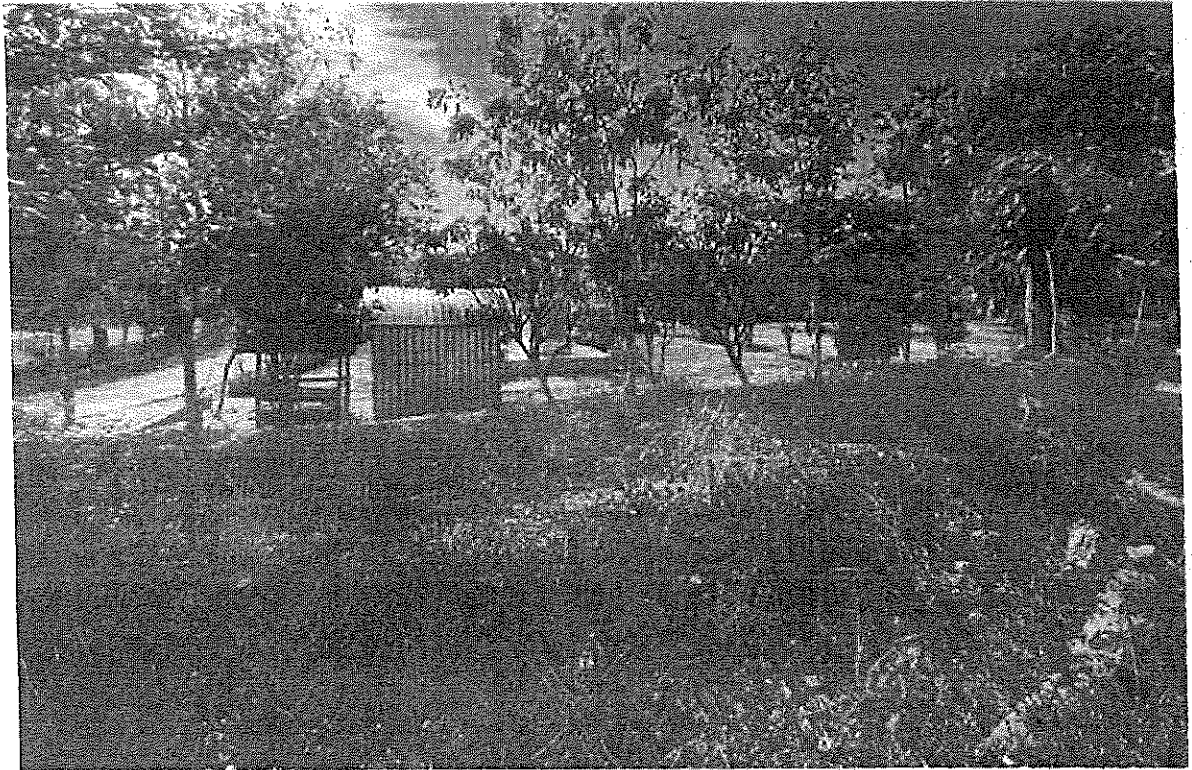

ด้านทิศตะวันตก



  
นายสีหนุ วัฒนวิเศษ  
นาย สว่างธรรม

เอกสารหมายเลข ๒  
สำเนาแผนพัฒนาท้องถิ่น

รายละเอียดโครงการพัฒนา

แผนพัฒนาท้องถิ่น (พ.ศ. ๒๕๖๖ - ๒๕๗๐)

สำหรับโครงการที่เกี่วข้องกับภาพขององค์กรปกครองส่วนท้องถิ่น  
เทศบาลตำบลศรีเตี้ย อำเภอบ้านไธสง จังหวัดลำพูน

๑. ยุทธศาสตร์จังหวัด : ๑. เนืองแน่นด้วยวัฒนธรรมอัตลักษณ์วิถีและกาารท่องเที่ยวเชิงสร้างสรรค์

๒. ยุทธศาสตร์ของจังหวัด : ๒. พัฒนาศูนย์รวมวิถีชุมชนท้องถิ่น : ๒. พัฒนาศูนย์รวมวิถีชุมชนท้องถิ่น

๒. ยุทธศาสตร์การส่งเสริมวัฒนธรรมท้องถิ่น และการท่องเที่ยวแบบบูรณาการ  
๒.๒ แผนงานอุตสาหกรรมและการโยธา

ที่	โครงการ	วัตถุประสงค์	เป้าหมาย	งบประมาณและแหล่งที่มา					ตัวชี้วัด (KPI)	ผลที่คาดว่าจะได้รับ	หน่วยงานที่รับผิดชอบหลัก
				๒๕๖๖ (บาท)	๒๕๖๗ (บาท)	๒๕๖๘ (บาท)	๒๕๖๙ (บาท)	๒๕๗๐ (บาท)			
๑	โครงการปรับปรุงภูมิทัศน์อนุสาวรีย์เจ้าแม่จางแก้ว ตำบลศรีเตี้ย อำเภอบ้านไธสง จังหวัดลำพูน	เพื่อปรับปรุงภูมิทัศน์อนุสาวรีย์เจ้าแม่จางแก้วให้เป็นแหล่งท่องเที่ยวทางวัฒนธรรมโบราณสถาน และประวัติศาสตร์เชื่อมโยงการท่องเที่ยวเชิงวิถีชุมชน	ปรับปรุงภูมิทัศน์อนุสาวรีย์เจ้าแม่จางแก้วก่อสร้างห้องน้ำก่อสร้างอาคารรับรอยลึกลับทั้งหมดงบประมาณก่อสร้างลานอนุสาวรีย์ ๗ ไร่	๒,๖๓๕,๖๐๐ จังหวัดลำพูน	-	-	-	-	-	<ul style="list-style-type: none"> <li>- มีสถานที่ท่องเที่ยวทางวัฒนธรรม โบราณสถานฯ</li> <li>- ส่งเสริมการท่องเที่ยวเชิงวิถีชุมชน สามารถสร้างโอกาสการพัฒน์และสร้างรายได้ชุมชน</li> </ul>	กองการศึกษา
๒	โครงการพัฒนาแหล่งท่องเที่ยวทางสถาปัตยกรรมวัฒนธรรม อนุสาวรีย์เจ้าแม่จางแก้ว ตำบลศรีเตี้ย อำเภอบ้านไธสง จังหวัดลำพูน	เพื่อพัฒนาแหล่งท่องเที่ยวในท้องถิ่นสร้างจุดสนใจโดดเด่นทางท่องเที่ยวเชิงประวัติศาสตร์ และวิถีชุมชนตำบลศรีเตี้ย	อาคารจอดรถ ๑ คัน ห้องน้ำนักท่องเที่ยว อาคารศูนย์บริการนักท่องเที่ยว ๓ ไร่	-	๔,๕๐๐,๐๐๐ กรมส่งเสริมการค้าระหว่างประเทศ	-	-	-	-	<ul style="list-style-type: none"> <li>- มีสถานที่ท่องเที่ยวทางประวัติศาสตร์</li> <li>- ส่งเสริมการท่องเที่ยวเชิงวิถีชุมชน สามารถสร้างโอกาสการพัฒน์และสร้างรายได้ชุมชน</li> </ul>	กองการศึกษา
<b>รวมเงินงบประมาณโครงการ</b>				๐	๐	๔,๕๐๐,๐๐๐	๐	๐	๐		
<b>รวมงบประมาณ</b>				๐	๐	๔,๕๐๐,๐๐๐	๐	๐	๐		

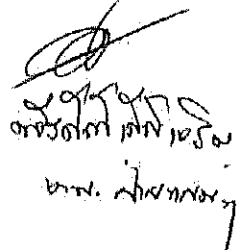
  
 นาย/นางสาว/นาง/นางสาว/นาย/นางสาว/นาง/นางสาว  
 ...

เอกสารหมายเลข ๗  
เอกสารอื่นๆ



ที่ ลพ ๕๕๓๖๑/ ๒๓ ๓

สำนักงานเทศบาลตำบลศรีเตี้ย  
๒๗๙ หมู่ ๓ ตำบลศรีเตี้ย  
อำเภอบ้านโฮ่ง จังหวัดลำพูน  
๕๑๑๓๐

๒๓ พฤศจิกายน ๒๕๖๖

เรื่อง ขออนุญาตใช้ที่ดินวัดหลายแก้ว

นโยบายนาย พระอธิการเลื่อนชัย นราทอง เจ้าอาวาสวัดหลายแก้ว

สิ่งที่ส่งมาด้วย โครงการปรับปรุงภูมิทัศน์อนุสาวรีย์เจ้าแม่บางแก้ว ตำบลศรีเตี้ย อำเภอบ้านโฮ่ง จังหวัดลำพูน  
จำนวน ๑ ชุด

ด้วยเทศบาลตำบลศรีเตี้ย ได้จัดทำโครงการปรับปรุงภูมิทัศน์อนุสาวรีย์เจ้าแม่บางแก้ว ซึ่งตั้งอยู่ที่วัดหลายแก้ว ตามหนังสือรับรองการทำประโยชน์ (น.ส.๓) เลขที่ ๕๕๑ เล่ม ๑ หน้า ๑๑๙ ตำบลศรีเตี้ย อำเภอบ้านโฮ่ง จังหวัดลำพูน ประมาณ ๑ ไร่ ๒๓ ตารางวา เพื่อปรับปรุงแหล่งโบราณสถาน ที่มีประวัติศาสตร์ความเป็นมาอย่างยาวนานอันเป็นที่เคารพสักการะของประชาชน ให้มีความพร้อม ในการพัฒนาเป็นแหล่งท่องเที่ยวเชิงวัฒนธรรมชุมชน และสามารถเชื่อมโยงระบบเศรษฐกิจฐานราก ให้ประชาชนได้ใช้ประโยชน์ร่วมกันอย่างยั่งยืน อีกทั้งยังเป็นการขับเคลื่อนนโยบายของรัฐบาลและจังหวัดลำพูน อีกด้วย และเมื่อดำเนินการแล้วเสร็จตามวัตถุประสงค์ของโครงการ เทศบาลตำบลศรีเตี้ย จะไม่เข้าไป บริหารจัดการและดำเนินการแสวงหาผลประโยชน์ใดๆ โดยจะมอบให้วัดหลายแก้วในฐานะเจ้าของกรรมสิทธิ์ ที่ดินเป็นผู้ดูแลรักษาและบริหารจัดการเพื่อทำนุบำรุงพุทธศาสนา และส่งเสริมประเพณีวัฒนธรรมชุมชน ให้เกิดความยั่งยืน ต่อไป

เพื่อให้การดำเนินการปรับปรุงภูมิทัศน์อนุสาวรีย์เจ้าแม่บางแก้ว ตำบลศรีเตี้ย อำเภอบ้านโฮ่ง จังหวัดลำพูน เป็นไปด้วยความเรียบร้อย ถูกต้อง เกิดประโยชน์ต่อประชาชนในท้องถิ่น อีกทั้งเป็นการส่งเสริม ทำนุบำรุงพุทธศาสนาและพัฒนาแหล่งท่องเที่ยวเชิงวัฒนธรรมชุมชน เทศบาลตำบลศรีเตี้ย จึงใคร่ขออนุญาต ให้ที่ดินดังกล่าวข้างต้น เพื่อดำเนินการฯ ต่อไป รายละเอียดปรากฏตามสิ่งที่ส่งมาด้วย

จึงเรียนมาเพื่อโปรดพิจารณาอนุญาต

ขอามีสการด้วยความเคารพ

นาวาเอก

(ณัฐพงศ์ คชเสนี)

นายกเทศมนตรีตำบลศรีเตี้ย

สำนักปลัดเทศบาลตำบลศรีเตี้ย

โทรศัพท์ ๐๕๓๑ - ๕๒๘๖๕๐

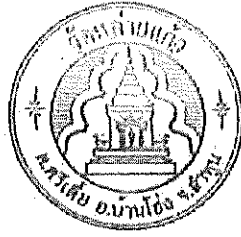

เทศบาลตำบลศรีเตี้ย
รับ ๒ คส.๑
วันที่ ๑ / ๑.๑ / ๒๕๖๖
เวลา ๑๑.๑๕ น.

ที่ พิเศษ/๒๕๖๖

วัดห้วยแก้ว

๑๕๕ หมู่ ๑ ตำบลศรีเตี้ย

อำเภอบ้านโฮ้ง จังหวัดลำพูน

๕๓๓๓๐

๒๕ พฤศจิกายน ๒๕๖๖

เรื่อง การขออนุญาตใช้ที่ดินวัดห้วยแก้ว

เจริญพร นายกเทศมนตรีตำบลศรีเตี้ย

อ้างถึง หนังสือเทศบาลตำบลศรีเตี้ย ที่ สท ๕๕๓๐๑/๔๓๓ ลงวันที่ ๒๕ พฤศจิกายน ๒๕๖๖

- สิ่งที่ส่งมาด้วย
๑. หนังสือยินยอมให้ใช้ที่ดิน จำนวน ๑ ฉบับ
  ๒. หนังสือรับรองประโยชน์ (น.ส.๓) เลขที่ ๕๕๑๑ จำนวน ๑ ฉบับ
  ๓. สำเนาหนังสือรับรองสภาพวัด จำนวน ๒ ฉบับ
  ๔. สำเนาดราตติ้งเจ้าอาวาส จำนวน ๓ ฉบับ
  ๕. สำเนาบัตรประจำตัวประชาชน จำนวน ๑ ฉบับ

ตามที่เทศบาลตำบลศรีเตี้ย แจ้งความประสงค์การขออนุญาตใช้ที่ดินวัดห้วยแก้ว เพื่อปรับปรุงภูมิทัศน์อนุสาวรีย์เจ้าแม่นางแก้ว ให้ความพร้อมในการพัฒนาเป็นแหล่งท่องเที่ยวทางวัฒนธรรม ชุมชนเป็นที่เคารพสักการะของประชาชน และยังเป็นการส่งเสริมทำนุบำรุงพุทธศาสนาและประเพณีวัฒนธรรม ของท้องถิ่นให้คงอยู่อย่างยั่งยืนสืบไป อีกทั้งยังเป็นหน้าที่ของเจ้าอาวาสในการทำนุบำรุงรักษาวัด จัดกิจการ และศาสนสมบัติของวัดให้เป็นไปอย่างดี และให้ความสะดวกตามสมควรในการบำเพ็ญกุศล นั้น

วัดห้วยแก้ว ตำบลศรีเตี้ย อำเภอบ้านโฮ้ง จังหวัดลำพูน จึงอนุญาตให้เทศบาลตำบลศรีเตี้ย ใช้ที่ดินของวัดห้วยแก้ว ตามหนังสือรับรองการทำประโยชน์ (น.ส.๓) เลขที่ ๕๕๑๑ ประมาณ ๑ ไร่ ๒๓ ตารางวา เพื่อปรับปรุงภูมิทัศน์อนุสาวรีย์เจ้าแม่นางแก้วให้เป็นไปตามวัตถุประสงค์ของโครงการ โดยที่เทศบาลตำบลศรีเตี้ย ต้องไม่นำพื้นที่ที่วัดห้วยแก้วอนุญาต ไปแสวงหาผลประโยชน์ใดๆ และมอบให้วัดเป็นผู้ดูแลรักษา ในการส่งเสริมทำนุบำรุงพุทธศาสนาและประเพณีวัฒนธรรมท้องถิ่นต่อไป

จึงเรียนมาเพื่อทราบ

ขอเจริญพร

(พระอธิการลือชัย บราทอง)

เจ้าอาวาสวัดห้วยแก้ว

วัดห้วยแก้ว

โทรศัพท์ ๐๕๕-๘๗๐๕๑๓๕

หนังสือยินยอมให้ใช้ที่ดิน

เขียนที่ วัดกลางแก้ว

วันที่ เดือน ๗ ปี ๒๕๖๒ พ.ศ. ๒๕๖๒

ด้วยข้าพเจ้า พระสีชัย อินทโยธิน อายุ ๕๕ ปี เชื้อชาติ ไทย

อยู่บ้านเลขที่ ๑๑๕ หมู่ที่ ๑ บ้าน วัดกลางแก้ว ถนน - ตำบล วัดใหญ่

ซึ่งเป็นผู้ออกกรรมสิทธิ์ที่ดิน ตาม พ.ร.บ. ๓ เลขที่ดิน ๕๙๑ ตั้งอยู่ ณ หมู่ที่ ๑

บ้าน วัดกลางแก้ว ถนน - ตำบล วัดใหญ่ อำเภอ สามชัย จังหวัด ลำพูน

เมื่อที่ ๔ ไร่ - งาน ๕๐ ตารางวา มีความยินยอมให้เทศบาลตำบลศรีเตี้ย ใช้ที่ดิน

ดังกล่าวข้างต้น เนื้อที่ ๑ ไร่ - งาน ๒๓ ตารางวา เพื่อดำเนินโครงการปรับปรุง

ภูมิทัศน์อนุสาวรีย์เจ้าแม่นางแก้ว ตำบลศรีเตี้ย อำเภอป่าบอียง จังหวัดลำพูน เพื่อปรับปรุงพัฒนาแหล่งโบราณ

สถานที่ข่าวดุสิตโคมให้มีความพร้อมในการพัฒนาเป็นแหล่งท่องเที่ยวเชิงวัฒนธรรมชนที่มีประวัติศาสตร์

ความเป็นมาอย่างยาวนาน และสามารถเชื่อมโยงระบบเศรษฐกิจฐานราก เพื่อให้ประชาชนได้ใช้ประโยชน์

ร่วมกันและเป็นการทำนุบำรุงพุทธศาสนา ส่งเสริมประเพณีวัฒนธรรมท้องถิ่นให้เกิดความยั่งยืน ต่อไป

ข้าพเจ้าขอรับรองว่าข้อความทั้งหมดข้างต้นได้ทำขึ้นด้วยความถูกต้องเป็นความจริงทุกประการ

ลงชื่อ [Signature] ผู้ให้ความยินยอม  
(พระภิกษุสีชัย อินทโยธิน)

ลงชื่อ [Signature] ผู้รับมอบ  
(ณัฐพงศ์ ศุขเสณี)  
นายกเทศมนตรีตำบลศรีเตี้ย

ลงชื่อ [Signature] พยาน  
(นายสมิต ชัยชม)  
ผู้อำนวยการกองช่าง ศึกษาราชการแทน  
ปลัดเทศบาลตำบลศรีเตี้ย

ลงชื่อ [Signature] พยาน  
(นางสาวลิษา กิ่งสุวรรณ)  
ผู้ใหญ่บ้านหมู่ ๑ บ้านวัดกลางแก้ว

ลงชื่อ [Signature] พยาน  
(นางสาว ทวี นงนาค)

พระภิกษุสีชัย อินทโยธิน



ROYAUME DU CAMBODGE  
LE MINISTRE DE L'AGRICULTURE ET DES FORÊTS

លិខិតអនុញ្ញាតដាំដុះដំណាំស្រូវ

ខេត្ត: កំពង់ចាម ក្រុង: កំពង់ចាម ឃុំ: កំពង់ចាម  
ស្រុក: កំពង់ចាម ឃុំ: កំពង់ចាម  
លេខ: ០១២៣៤

ឈ្មោះ: កំពង់ចាម ភេទ: កំពង់ចាម ថ្ងៃខែឆ្នាំកំណើត: ០១/០១/០១  
លេខស្រែ: ០១២៣៤ ផ្ទៃដីសរុប: ០១២៣៤ ហិកតា  
ប្រភេទដំណាំ: ដំណាំស្រូវ ដាំដុះ ០១២៣៤ ហិកតា  
កំណត់ត្រា: ០១២៣៤ ហិកតា  
ថ្ងៃខែឆ្នាំ: ០១/០១/០១

លេខស្រែ: ០១២៣៤ ផ្ទៃដីសរុប: ០១២៣៤ ហិកតា

ផែនទីស្រែ

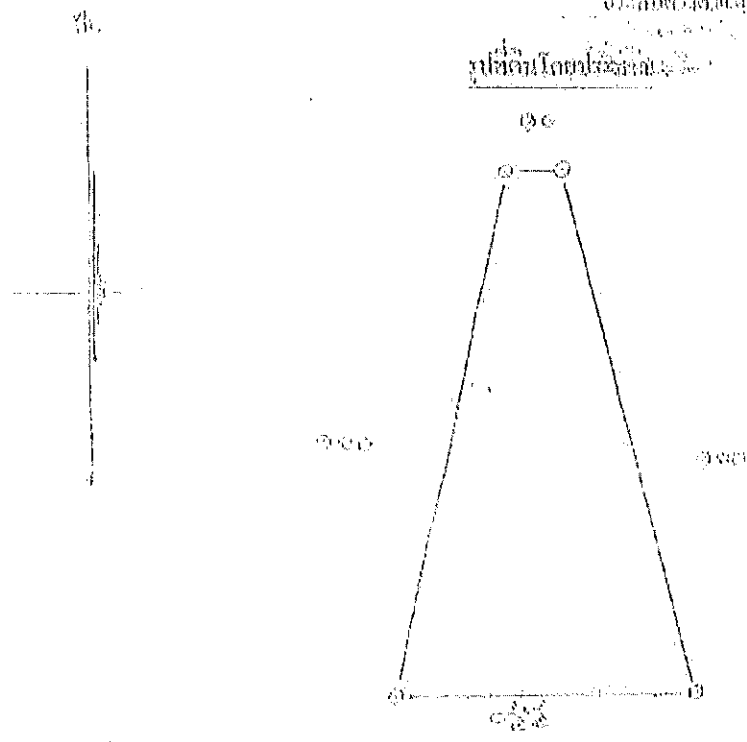

កំពង់ចាម  
លេខ: ០១២៣៤

លេខស្រែ: ០១២៣៤ ផ្ទៃដីសរុប: ០១២៣៤ ហិកតា



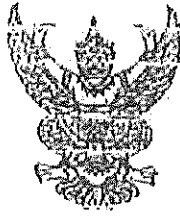

ที่ กษ ๑๑๑๑ ๒๒๐

สำนักงานพระพุทธศาสนาแห่งชาติ  
ศาลากลางจังหวัดลำพูน สท ๕๓๐๐๖

หนังสือรับรองสภาพวัด

หนังสือฉบับนี้ให้ไว้เพื่อรับรองว่า วัดหลายแก้ว ตั้งอยู่หมู่ที่ ๑ ตำบลศรีเตี้ย อำเภอป่าเมรุ จังหวัดลำพูน สังกัดมหานิกาย ประเภทวัดราษฎร์ ตั้งวัดเมื่อวันที่ เดือน พ.ศ.๒๓๓๘ ได้รับพระราชทานวิสุงคามสีมาเมื่อวันที่ - เดือน - พ.ศ.๒๔๙๕ ประกาศรายละเอียดตามทะเบียนวัด (รายงานแสดงวัด) ของสำนักงานพระพุทธศาสนาแห่งชาติ วัดมีฐานะเป็นนิติบุคคล ตามมาตรา ๓๑ แห่งพระราชบัญญัติ คณะสงฆ์ พ.ศ.๒๕๐๕ แก้ไขเพิ่มเติมโดยพระราชบัญญัติคณะสงฆ์ (ฉบับที่ ๒) พ.ศ.๒๕๓๕

ให้ไว้ ณ วันที่ ๗ เดือน กรกฎาคม พ.ศ. ๒๕๕๔

(นางสาวนงลักษณ์ นันทา)

นักวิชาการศาสนาชำนาญการพิเศษ ปฏิบัติราชการแทน  
ผู้อำนวยการสำนักงานพระพุทธศาสนาจังหวัดลำพูน

๑  
สำนักงาน  
๒๕๕๔

นางสาวนงลักษณ์ นันทา  
นักวิชาการศาสนาชำนาญการพิเศษ ปฏิบัติราชการแทน  
ผู้อำนวยการสำนักงานพระพุทธศาสนาจังหวัดลำพูน

# ตราตั้งเจ้าอาวาส

ที่ ๑๒ / ๒๕๕๑

วันที่ ๑ เดือน พฤษภาคม ค.ศ. ๒๕๕๑

ข้าพเจ้าเจ้าอาวาสวัดในชื่อ ๒๗ แห่งของพระอาราม สมัยที่ ๒๔ (พ.ศ. ๒๕๒๖) ทำหน้าที่ตั้งเจ้าอาวาสและเจ้าอาวาสองค์ก่อนหน้าในพระอารามนี้โดยมีมติของคณะสงฆ์ พ.ศ. ๒๕๐๕ แก้ไขเพิ่มเติม

โดยพระราชบัญญัติคณะสงฆ์ (ฉบับที่ ๒) พ.ศ. ๒๕๓๕

จึงแต่งตั้งให้ พระครูอินทชัย อายุ ๖๗ ปี พรรษา ๑๗ วิทยฐานะ พ.ช.๑๐๓, พ.ช.๒, ศน.ม. ๕ หลายแก้ว อินทชัย

ดำรงตำแหน่งเจ้าอาวาส หลายแก้ว

ตำแหน่ง เจ้าอาวาส อำเภอ บ้านโฮ้ง

จังหวัด ลำพูน

โดยมีพิธีตั้งเจ้าอาวาสตามพระราชบัญญัติคณะสงฆ์ พ.ศ. ๒๕๐๕ แก้ไขเพิ่มเติม โดยพระราชบัญญัติคณะสงฆ์ (ฉบับที่ ๒) พ.ศ. ๒๕๓๕

พระภิกษุสงฆ์และสามเณรที่อยู่มิใช่เจ้าอาวาสข้างต้น จะอยู่ในโอกาสของเจ้าอาวาสที่ได้แต่งตั้งขึ้นด้วยนี้ ซึ่งปฏิบัติโดยชอบแล้วขอรับพระพรหมญาณ อนุเคราะห์จากคณะสงฆ์ ขอรับ ระเบียบ ดำสั่ง ผลิต ประกาศ ของมหาเถรสมาคม

จงถึงเวลาจริงของงานโดยมีพระสงฆ์และสามเณรในพระอารามนี้



เจ้าคณะจังหวัด

พระอาราม

*Handwritten signature and notes in Thai script.*

ที่ ๐๗/๒๕๓๘  
 เอกประจำตัวประชาชนของผู้ถือหนังสือสุทธิ  
 ๕๖ ๗ ๘ ๙ ๑๐ ๑๑ ๑๒ ๑๓ ๑๔ ๑๕ ๑๖ ๑๗ ๑๘ ๑๙ ๒๐ ๒๑ ๒๒ ๒๓ ๒๔ ๒๕ ๒๖ ๒๗ ๒๘ ๒๙ ๓๐ ๓๑ ๓๒ ๓๓ ๓๔ ๓๕ ๓๖ ๓๗ ๓๘ ๓๙ ๔๐ ๔๑ ๔๒ ๔๓ ๔๔ ๔๕ ๔๖ ๔๗ ๔๘ ๔๙ ๕๐ ๕๑ ๕๒ ๕๓ ๕๔ ๕๕ ๕๖ ๕๗ ๕๘ ๕๙ ๖๐ ๖๑ ๖๒ ๖๓ ๖๔ ๖๕ ๖๖ ๖๗ ๖๘ ๖๙ ๗๐ ๗๑ ๗๒ ๗๓ ๗๔ ๗๕ ๗๖ ๗๗ ๗๘ ๗๙ ๘๐ ๘๑ ๘๒ ๘๓ ๘๔ ๘๕ ๘๖ ๘๗ ๘๘ ๘๙ ๙๐ ๙๑ ๙๒ ๙๓ ๙๔ ๙๕ ๙๖ ๙๗ ๙๘ ๙๙ ๑๐๐

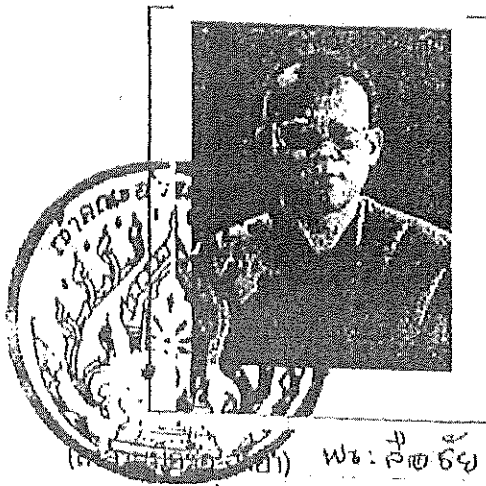

พระ: ๑๒๕๖ อิมพริส  
 สังกัดนิยาย พัทธกิจเกษ

สถานะเดิม

ชื่อ พาสีณพันธ์ นามสกุล ราชากษัย  
 วิทยฐานะ ป.๖ อาชีพ กู้เงิน  
 เชื้อชาติ ไทย สัญชาติ ไทย  
 สืบฐาน จังหวัด สืบเชื้อ ตำแหน่ง  
 ตำแหน่ง หน้าที่  
 บิดา ชาติ มารดา นุญจอก  
 เกิดวัน ๑๖/๗/๒๕๑๗ ตำบล ศรีไทร  
 วันที่๒๐เดือน มิถุนายน พ.ศ. ๒๕๓๘  
 บ้านเลขที่ ๒๕ หมู่ที่ ๕ ตำบล ศรีไทร  
 อำเภอ น้ำขุ่น จังหวัด ลำปาง

บรรพชา

ศ.พ. พาสีณพันธ์ นามสกุล ราชากษัย  
 พระอุปถัมภ์ พระครูเจ้าคุณพระศรีสุธรรมพรหม  
 บรรพชาเมื่ออายุ ๓๐ ปี ณ วันที่ ๑๔  
 เดือน พฤศจิกายน พ.ศ. ๒๕๓๘  
 วัด พระเจ้าตนหลวง ตำบล ศรีไทร  
 อำเภอ น้ำขุ่น จังหวัด ลำปาง  
 ให้ ณ วันที่ เดือน พ.ศ.

(ลงลายมือชื่อ) พระครูเจ้าคุณพระศรีสุธรรมพรหม  
 พระอุปถัมภ์  
 วัด พระเจ้าตนหลวง  
 จังหวัด ลำปาง

พระมหาสุกฤษ  
 ๒๖/๑๒/๓๘

อุปสมบท

ชื่อ พระ: พาสีณพันธ์ นามสกุล ราชากษัย  
 พระอุปถัมภ์ พระครูเจ้าคุณพระศรีสุธรรมพรหม  
 พระกรรมวาจาจารย์ พระครูโสดาภิบาลเจ้าคุณ  
 พระอนุสาวนาจารย์ พระ: อธิการสุเมธ ฐิตธัมโม  
 อุปสมบทเมื่ออายุ ๓๐ ปี ณ วันที่ ๑๔  
 เดือน พฤศจิกายน พ.ศ. ๒๕๓๘  
 เวลา ๑๐.๓๐ น. วัด พระเจ้าตนหลวง  
 ตำบล ศรีไทร อำเภอ น้ำขุ่น  
 จังหวัด ลำปาง  
 ให้ ณ วันที่ เดือน พ.ศ.

(ลงลายมือชื่อ) พระครูเจ้าคุณพระศรีสุธรรมพรหม  
 พระอุปถัมภ์  
 วัด พระเจ้าตนหลวง  
 จังหวัด ลำปาง

พระมหาสุกฤษ  
 ๒๖/๑๒/๓๘

๖

สังกัดวัด

วัด พุทฺธเกษ  
ตำบล สี่เตี้ย อำเภอ น้ำโสม  
จังหวัด สุโขทัย  
ณ วันที่ ๑๐ เดือน กรกฎาคม พ.ศ. ๒๕๕๒  
(ลงลายมือชื่อ) *[Signature]*

(ลงลายมือชื่อ)



ตำแหน่ง

ประทีปตราบวรสังฆสถาน

วันที่ ๑๐ เดือน สิงหาคม พ.ศ. ๒๕๕๓

*[Signature]*

*[Signature]*

๗

ย้ายสังกัดวัด

ไปอยู่วัด  
ตำบล อำเภอ  
จังหวัด  
เหตุที่ย้าย  
ย้ายวันที่ เดือน พ.ศ.  
(ลงลายมือชื่อ)

(ลงลายมือชื่อ)

เจ้าอาวาส  
รับรองตามนี้

ตำแหน่ง

ประทีปตราประจำตำแหน่ง

วันที่ เดือน พ.ศ.

*[Signature]*

*[Signature]*

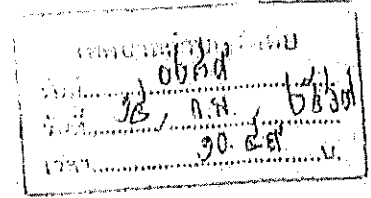

ที่ ลพ ๐๐๒๓.๑๐/ว ๕๘

สำนักงานส่งเสริมการปกครอง  
ท้องถิ่นอำเภอ ที่ว่าการอำเภอบ้านโฮ่ง  
ถนนลำพูน - ลี ลพ ๕๑๑๓๐

๑๓ กุมภาพันธ์ ๒๕๖๗

เรื่อง แจ้งขอกฎหมาย ระเบียบและแนวทางการขอใช้ที่ดินวัด ของส่วนราชการและองค์กรปกครองส่วนท้องถิ่น  
เรียน นายกเทศมนตรีตำบล และนายกองค์การบริหารส่วนตำบล ทุกแห่ง

สิ่งที่ส่งมาด้วย สำเนาหนังสือสำนักงานส่งเสริมการปกครองท้องถิ่นจังหวัดลำพูน  
ที่ ลพ ๐๐๒๓.๔/ว ๕๘ ลงวันที่ ๒ กุมภาพันธ์ ๒๕๖๗

จำนวน ๑ ชุด

ด้วยสำนักงานส่งเสริมการปกครองท้องถิ่นอำเภอบ้านโฮ่งได้รับแจ้งว่า สำนักงาน  
พระพุทธศาสนาจังหวัดลำพูนแจ้งเวียนขอกฎหมาย ระเบียบและแนวทางการขอใช้ที่ดินวัดของส่วนราชการ  
และองค์กรปกครองส่วนท้องถิ่น สามารถดูฉบับโหลตได้ที่เว็บไซต์ [www.dla.go.th/province/lpn](http://www.dla.go.th/province/lpn)  
รายละเอียดปรากฏตามสิ่งที่ส่งมาด้วย

จึงเรียนมาเพื่อทราบและพิจารณาดำเนินการในส่วนที่เกี่ยวข้องต่อไป

ขอแสดงความนับถือ

(นางสาวณุกิตา ปัญโญใหญ่)  
ท้องถิ่นอำเภอบ้านโฮ่ง

สำนักงานส่งเสริมการปกครองท้องถิ่นอำเภอ

โทร./โทรสาร ๐-๕๓๙๘-๐๗๖๖



ที่ ลพ ๐๐๒๓.๔/ว ๕๕๗

สำนักงานส่งเสริมการปกครองท้องถิ่น  
จังหวัดลำพูน ศาลากลางจังหวัดลำพูน  
ถนนซูเปอร์ไฮเวย์ ลพ ๕๑๐๐๐

๒ กุมภาพันธ์ ๒๕๖๗

เรื่อง แจ้งข้อกฎหมาย ระเบียบและแนวทางการขอใช้ที่ดินวัด ของส่วนราชการและองค์กรปกครองส่วนท้องถิ่น

เรียน ท้องถิ่นอำเภอทุกอำเภอ นายกองค้การบริหารส่วนจังหวัดลำพูน และนายกเทศมนตรีเมืองลำพูน

สิ่งที่ส่งมาด้วย สำเนาหนังสือสำนักงานพระพุทธศาสนาจังหวัดลำพูน ที่ ลพ ๐๐๓๕/๙๗  
ลงวันที่ ๕ กุมภาพันธ์ ๒๕๖๗

จำนวน ๑ ชุด

สำนักงานพระพุทธศาสนาจังหวัดลำพูนแจ้งเวียนข้อกฎหมาย ระเบียบและแนวทางการขอใช้ที่ดินวัด  
ของส่วนราชการและองค์กรปกครองส่วนท้องถิ่น รายละเอียดปรากฏตามสิ่งที่ส่งมาด้วยพร้อมนี้ สามารถดาวน์โหลด  
ได้ที่เว็บไซต์ [www.dla.go.th/province/lpn](http://www.dla.go.th/province/lpn)

จึงเรียนมาเพื่อทราบและถือเป็นแนวทางปฏิบัติต่อไป สำหรับท้องถิ่นอำเภอให้แจ้งเทศบาลตำบล  
และองค์การบริหารส่วนตำบลในพื้นที่ทราบและถือเป็นแนวทางปฏิบัติต่อไปด้วย

ขอแสดงความนับถือ

(นายรุ่งโรจน์ สุนทร)  
ท้องถิ่นจังหวัดลำพูน

กลุ่มงานกฎหมาย ระเบียบ และเรื่องร้องทุกข์  
โทร./โทรสาร ๐ ๕๓๕๑ ๐๓๘๘

จัดพิมพ์

ที่ ลพ ๐๐๐๕/๕๗



สำนักงานส่งเสริมการปกครองท้องถิ่นจังหวัดสุพรรณบุรี
รับที่ ๗๓๐
วันที่ - ๕ กพ ๒๕๖๗
เวลา

สำนักงานพระพุทธศาสนาจังหวัดสุพรรณบุรี  
ศาลากลางจังหวัดสุพรรณบุรี  
ถนนอินทยงยศ ลพ ๕๑๐๐๐

๕ กุมภาพันธ์ ๒๕๖๗

เรื่อง แจ่งข้อกฎหมาย ระเบียบและแนวทางการขอใช้ที่ดินวัดของส่วนราชการ องค์กรปกครองส่วนท้องถิ่น

เรียน ท้องถิ่นจังหวัดสุพรรณบุรี

- สิ่งที่ส่งมาด้วย
- |  |              |
|--|--------------|
| ๑. กฎกระทรวงการดูแลรักษาและจัดการศาสนสมบัติวัด พ.ศ. ๒๕๖๔       | จำนวน ๑ ฉบับ |
| ๒. สำเนามติมหาเถรสมาคม ครั้งที่ ๙/๒๕๖๓                         |              |
| วันที่ ๑๒ พฤษภาคม ๒๕๖๓   | จำนวน ๑ ฉบับ |
| ๓. สำเนามติคณะกรรมการพิจารณางบประมาณศาสนสมบัติกลางประจำ (พศป.) |              |
| วันที่ ๑๗ กันยายน ๒๕๓๔   | จำนวน ๑ ฉบับ |
| ๔. สำเนาหนังสือสำนักงานพระพุทธศาสนาแห่งชาติ ที่ พศ ๐๐๐๗/๑๓๓๓๗  |              |
| ลงวันที่ ๒๙ พฤศจิกายน ๒๕๖๖                                     | จำนวน ๑ ฉบับ |

ด้วยสำนักงานพระพุทธศาสนาจังหวัดสุพรรณบุรี ได้รับการประสานจากองค์กรปกครองส่วนท้องถิ่นหลายแห่ง เกี่ยวกับการขอใช้ที่ดินวัด เพื่อดำเนินกิจการบริการสาธารณะ เพื่อประโยชน์ของประชาชนในท้องถิ่น แต่ยังไม่ทราบถึงข้อกฎหมาย ระเบียบและแนวทางการขอใช้ที่ดินวัดของส่วนราชการ

สำนักงานพระพุทธศาสนาจังหวัดสุพรรณบุรี ขอเรียนให้ทราบเกี่ยวกับข้อกฎหมายและระเบียบที่เกี่ยวข้อง ดังนี้

๑. กฎกระทรวงการดูแลรักษาและจัดการศาสนสมบัติวัด พ.ศ. ๒๕๖๔ ข้อ ๔ ระบุว่า การกันที่วัดไว้สำหรับเป็นที่จัดประโยชน์จะกระทำไดก็ต่อเมื่อสำนักงานพระพุทธศาสนาแห่งชาติเห็นชอบ และได้รับอนุมัติจากมหาเถรสมาคม (สิ่งที่ส่งมาด้วย ๑)

๒. มติมหาเถรสมาคม ครั้งที่ ๙/๒๕๖๓ เมื่อวันที่ ๑๒ พฤษภาคม ๒๕๖๓ ข้อ ๑ ระบุว่า ระยะเวลาการให้เช่า กรณีหน่วยราชการและรัฐวิสาหกิจเป็นผู้เช่า ซึ่งแต่เดิมสัญญาเช่าระยะสั้นปีต่อปี หรือระยะเวลา ๓ ปี ให้กำหนดระยะเวลาการให้เช่าใหม่ เป็นสัญญาเช่าระยะยาว เพื่อประโยชน์แก่ผู้เช่าที่จะได้สิทธิการใช้ที่ดินตามระยะเวลาที่กำหนด และสามารถวางแผนการใช้ประโยชน์จากที่ดินในระยะยาว สอดคล้องกับแผนงานของหน่วยงาน และการขอตั้งงบประมาณของส่วนราชการ และรัฐวิสาหกิจ (สิ่งที่ส่งมาด้วย ๒)

๓. มติคณะกรรมการพิจารณางบประมาณศาสนสมบัติกลางประจำ (พศป.) เมื่อวันที่ ๑๗ กันยายน ๒๕๓๔ ได้แจ้งผลการประชุมพิจารณาเรื่อง ขอใช้ที่ดินวัดสุเทพารามสร้างหลุมหลบภัย จังหวัดนครศรีธรรมราช ซึ่งคณะกรรมการ พศป. ในการประชุมครั้งที่ ๑๘/๒๕๓๔ วันที่ ๑๓ กันยายน ๒๕๓๔ มีความเห็นว่า ที่ดินเป็นที่ของวัด เจ้าอาวาสให้ใช้ที่ดินโดยไม่มีค่าตอบแทน ไม่ชอบด้วยพระวินัย (สิ่งที่ส่งมาด้วย ๓)

/๔. ตามหนังสือ...

๔. ตามหนังสือสำนักงานพระพุทธศาสนาแห่งชาติ ที่ พศ ๐๐๐๓/๑๓๓๓๗ ลงวันที่ ๒๙ พฤศจิกายน ๒๕๖๖ เรื่อง การกันเขตจัดประโยชน์ที่ดินที่ตั้งวัดหลายแก้ว จังหวัดลำพูน ได้แจ้งแนวทางการดำเนินการ กรณีเทศบาลตำบลศรีเตี้ยจัดสรรงบประมาณและดำเนินการปรับปรุงภูมิทัศน์อนุสาวรีย์แม่บางแก้วทั้งหมด เมื่อดำเนินการเสร็จแล้วไม่ประสงค์จะเช่าและไม่แสวงหาประโยชน์แต่อย่างใด โดยจะส่งมอบให้วัดหลายแก้วเป็นผู้ดูแลใช้ประโยชน์ ซึ่งวัดเป็นผู้ใช้ประโยชน์โดยตรง ไม่ถือว่าเป็นการใช้ที่วัดเพื่อจัดประโยชน์ ไม่ต้องด้วยข้อ ๔ ของกฎกระทรวงการดูแลรักษาและจัดการศาสนสมบัติของวัด พ.ศ. ๒๕๖๔ เป็นหน้าที่ของเจ้าอาวาส ตามมาตรา ๓๗ (๑) แห่งพระราชบัญญัติคณะสงฆ์ พ.ศ. ๒๕๐๕ และที่แก้ไขเพิ่มเติม โดยเมื่อเทศบาลตำบลศรีเตี้ยดำเนินการปรับปรุงภูมิทัศน์เสร็จเรียบร้อยแล้ว ขอให้มอบหลักฐานการส่งมอบทรัพย์สินโดยมีเงื่อนไขกำหนดให้วัดหลายแก้วเป็นผู้จัดการดูแลใช้ประโยชน์ และเพื่อประกอบการดูแลรักษาต่อไป (สิ่งที่ส่งมาด้วย ๔)

ในการนี้ หากองค์กรปกครองส่วนท้องถิ่นมีความประสงค์จะขอใช้ที่ดินวัด เพื่อประกอบกิจการสาธารณะหรือที่เกี่ยวข้อง โดยองค์กรปกครองส่วนท้องถิ่นเป็นผู้จัดการดูแลใช้ประโยชน์ และมีการแสวงหาประโยชน์ ขอความอนุเคราะห์ตรวจสอบว่า ที่ดินที่ใช้ประโยชน์อยู่นั้น เป็นที่ตั้งวัดหรือที่ธรณีสงฆ์ หากเป็นที่ตั้งวัดต้องดำเนินการตามกฎกระทรวงการดูแลรักษาและจัดการศาสนสมบัติวัด พ.ศ. ๒๕๖๔ ข้อ ๔ คือขออนุญาตกันเขตจัดประโยชน์ก่อน เมื่อดำเนินการจนมหาเถรสมาคมอนุมัติ จึงดำเนินการในเรื่องการเช่าที่ตั้งวัดต่อไป ถ้าเป็นที่ธรณีสงฆ์ก็ดำเนินการในเรื่องการเช่า ไม่ต้องกันที่ดินวัดเป็นเขตจัดประโยชน์ เสนอเรื่องไปยังสำนักงานพระพุทธศาสนาแห่งชาติ โดยขอเช่าเป็นสัญญาระยะเวลา (สัญญาเช่ามีระยะเวลา ๓ ปีขึ้นไป) รายละเอียดตามสิ่งที่ส่งมาด้วย ๑-๓ แต่หากดำเนินการเสร็จแล้วไม่ประสงค์จะเช่าและไม่แสวงหาประโยชน์ โดยจะส่งมอบให้วัดเป็นผู้ดูแลใช้ประโยชน์ ขอให้ดำเนินการตามนัยหนังสือสำนักงานพระพุทธศาสนาแห่งชาติ ที่ พศ ๐๐๐๓/๑๓๓๓๗ ลงวันที่ ๒๙ พฤศจิกายน ๒๕๖๖ รายละเอียดตามสิ่งที่ส่งมาด้วย ๔ ทั้งนี้ ขอความอนุเคราะห์สำนักงานท้องถิ่นจังหวัดลำพูน โปรดแจ้งองค์กรปกครองส่วนท้องถิ่นที่อยู่ในความดูแลเพื่อโปรดทราบและพิจารณาต่อไป

จึงเรียนมาเพื่อโปรดพิจารณา

ขอแสดงความนับถือ



(นางสาวห่อแก้ว อุดม)

ผู้อำนวยการสำนักงานพระพุทธศาสนาจังหวัดลำพูน

กลุ่มอำนวยการและกิจการพระพุทธศาสนา

โทร. ๐ ๕๓๕๑ ๑๕๖๐





กฎกระทรวง  
การดูแลรักษาและจัดการศาสนสมบัติของวัด  
พ.ศ. ๒๕๖๔

อาศัยอำนาจตามความในมาตรา ๖ วรรคหนึ่ง และมาตรา ๕๐ วรรคสาม แห่งพระราชบัญญัติคณะสงฆ์ พ.ศ. ๒๕๐๕ นายกรัฐมนตรีออกกฎกระทรวงไว้ ดังต่อไปนี้

ข้อ ๑ ให้ยกเลิกกฎกระทรวง ฉบับที่ ๒ (พ.ศ. ๒๕๑๑) ออกตามความในพระราชบัญญัติคณะสงฆ์ พ.ศ. ๒๕๐๕

ข้อ ๒ ในกฎกระทรวงนี้

“สิ่งปลูกสร้าง” หมายความว่า โรงเรือน อาคาร หรือสิ่งปลูกสร้างอย่างอื่นที่บุคคลอาจเข้าอยู่อาศัยหรือใช้สอยได้ หรือใช้เป็นที่เก็บสินค้า ใช้ประกอบอุตสาหกรรม พาณิชยกรรมหรือการบริการ รวมตลอดทั้งบรรดาทรัพย์สินอันเป็นส่วนควบหรือติดอยู่กับที่ดินเป็นการถาวรหรือประกอบเป็นอันเดียวกับที่ดินนั้น

ข้อ ๓ การได้ทรัพย์สินมาเป็นศาสนสมบัติของวัด ให้วัดลงทะเบียนทรัพย์สินนั้นไว้เป็นหลักฐาน และเมื่อต้องจำหน่ายทรัพย์สินนั้นไม่ว่าด้วยเหตุใด ให้จำหน่ายออกจากทะเบียน โดยระบุเหตุแห่งการจำหน่ายไว้ด้วย

การได้มาซึ่งที่ดินหรือสิทธิอันเกี่ยวกับที่ดิน เมื่อได้จดทะเบียนการได้มาตามกฎหมายแล้ว ให้วัดในเขตกรุงเทพมหานครส่งหลักฐานการได้มาเก็บรักษาไว้ที่สำนักงานพระพุทธศาสนาแห่งชาติ สำหรับวัดในเขตจังหวัดอื่นให้ส่งไปเก็บรักษาไว้ที่สำนักงานพระพุทธศาสนาจังหวัดนั้น

ข้อ ๔ การกันที่วัดไว้สำหรับเป็นที่จัดประโยชน์จะกระทำได้อต่อเมื่อสำนักงานพระพุทธศาสนาแห่งชาติเห็นชอบ และได้รับอนุมัติจากมหาเถรสมาคม

ข้อ ๕ การให้เช่าที่วัดที่กันไว้สำหรับเป็นที่จัดประโยชน์ ที่ธรณีสงฆ์ ที่กลับมา หรือสิ่งปลูกสร้าง ให้เจ้าอาวาสจัดให้โยยวจักรหรือผู้จัดประโยชน์ของวัดซึ่งเจ้าอาวาสแต่งตั้ง ทำทะเบียนทรัพย์สินที่จัดประโยชน์ ทะเบียนผู้เช่าหรือผู้อาศัยไว้ให้ถูกต้อง และให้วัดเก็บรักษาทะเบียนและหนังสือสัญญาเช่าไว้เป็นหลักฐานหรือจะฝากไว้กับสำนักงานพระพุทธศาสนาแห่งชาติสำหรับวัดในเขตกรุงเทพมหานคร หรือสำนักงานพระพุทธศาสนาจังหวัดสำหรับวัดในเขตจังหวัดอื่นก็ได้

การให้เช่าตามวรรคหนึ่ง หากมีกำหนดระยะเวลาเกินสามปี จะกระทำได้อีกเมื่อสำนักงานพระพุทธศาสนาแห่งชาติเห็นชอบ และได้รับอนุมัติจากมหาเถรสมาคม

ข้อ ๖ การให้เช่าที่วัดหรือที่ธรณีสงฆ์เพื่อเป็นทางเข้าออกไม่ว่าจะมีกำหนดระยะเวลากี่ปีก็ตาม จะกระทำได้อีกเมื่อสำนักงานพระพุทธศาสนาแห่งชาติเห็นชอบและได้รับอนุมัติจากมหาเถรสมาคม โดยให้วัดจัดทำเป็นสัญญาการระจำยอม

ข้อ ๗ การเก็บรักษาเงินของวัดในส่วนที่เกินหนึ่งแสนบาทขึ้นไป ให้เก็บรักษาโดยฝากธนาคารในนามของวัด หรือวิธีการอื่นใดตามที่มหาเถรสมาคมกำหนด

การดูแลรักษาและจัดการเงินการกุศลที่มีผู้บริจาค ให้เป็นไปตามความประสงค์ของผู้บริจาค

ข้อ ๘ ให้เจ้าอาวาสจัดให้ไวยาวัจกรหรือผู้จัดประโยชน์ของวัดซึ่งเจ้าอาวาสแต่งตั้งทำบัญชีรับจ่ายเงินของวัด และเมื่อสิ้นปีปฏิทินให้ทำบัญชีเงินรับจ่ายและคงเหลือ ทั้งนี้ ให้เจ้าอาวาสตรวจตราดูแลให้เป็นไปโดยเรียบร้อยและถูกต้อง

ข้อ ๙ ในกรณีที่วัด เจ้าอาวาส ไวยาวัจกร หรือผู้จัดประโยชน์ของวัดถูกฟ้อง หรือถูกหมายเรียกเข้าเป็นโจทก์ร่วมหรือจำเลยร่วมในเรื่องที่เกี่ยวกับการดูแลรักษาและจัดการศาสนสมบัติของวัด ให้เจ้าอาวาสวัดในเขตกรุงเทพมหานครแจ้งต่อสำนักงานพระพุทธศาสนาแห่งชาติ หรือเจ้าอาวาสวัดในเขตจังหวัดอื่นให้แจ้งต่อสำนักงานพระพุทธศาสนาจังหวัดนั้นภายในห้าวันนับแต่วันรับหมาย

ข้อ ๑๐ ให้สำนักงานพระพุทธศาสนาแห่งชาติกำหนดแบบทะเบียน บัญชี แบบสัญญา และแบบพิมพ์อื่น ๆ และวิธีการลงทะเบียน จำหน่ายทะเบียน และการทำบัญชี รวมทั้งให้คำแนะนำการปฏิบัติแก่วัดเกี่ยวกับการดูแลรักษาและจัดการศาสนสมบัติของวัด

เพื่อประโยชน์ในการดำเนินการตามกฎหมายกระทรวงนี้ ให้สำนักงานพระพุทธศาสนาแห่งชาติจัดให้มีระบบอิเล็กทรอนิกส์สำหรับใช้ในการดำเนินการเพื่อให้เป็นไปตามกฎหมายนี้ด้วย

ข้อ ๑๑ การจัดประโยชน์ในศาสนสมบัติของวัดที่ยังดำเนินการไม่แล้วเสร็จก่อนวันที่กฎหมายนี้ใช้บังคับ ให้ดำเนินการตามกฎหมายกระทรวง ฉบับที่ ๒ (พ.ศ. ๒๕๑๑) ออกตามความในพระราชบัญญัติคณะสงฆ์ พ.ศ. ๒๕๐๕ ต่อไป จนกว่าจะดำเนินการแล้วเสร็จ

ข้อ ๑๒ ในระหว่างที่สำนักงานพระพุทธศาสนาแห่งชาติยังมิได้กำหนดแบบทะเบียน บัญชี แบบสัญญา และแบบพิมพ์อื่น ๆ ให้ใช้แบบทะเบียน บัญชี แบบสัญญา และแบบพิมพ์อื่น ๆ ที่ออกตามกฎหมายกระทรวง ฉบับที่ ๒ (พ.ศ. ๒๕๑๑) ออกตามความในพระราชบัญญัติคณะสงฆ์ พ.ศ. ๒๕๐๕ ไปพลางก่อน จนกว่าจะมีแบบทะเบียน บัญชี แบบสัญญา และแบบพิมพ์อื่น ๆ ตามกฎหมายนี้

ให้ไว้ ณ วันที่ ๒๐ พฤษภาคม พ.ศ. ๒๕๖๔

พลเอก ประยุทธ์ จันทร์โอชา

นายกรัฐมนตรี

หมายเหตุ :- เหตุผลในการประกาศใช้กฎกระทรวงฉบับนี้ คือ โดยที่การดูแลรักษาและจัดการศาสนสมบัติของวัดตามกฎหมายกระทรวง ฉบับที่ ๒ (พ.ศ. ๒๕๑๓) ออกตามความในพระราชบัญญัติคณะสงฆ์ พ.ศ. ๒๕๐๕ ใช้บังคับมาเป็นเวลานานแล้ว ไม่สอดคล้องกับกาลปัจจุบัน ประกอบกับการโอนภารกิจเกี่ยวกับการดำเนินการตามกฎหมายว่าด้วยคณะสงฆ์จากกรมการศาสนาไปเป็นของสำนักงานพระพุทธศาสนาแห่งชาติ สมควรกำหนดการดูแลรักษาและจัดการศาสนสมบัติของวัดเสียใหม่ให้มีความเหมาะสมยิ่งขึ้น จึงจำเป็นต้องออกกฎกระทรวงนี้

กองช่าง

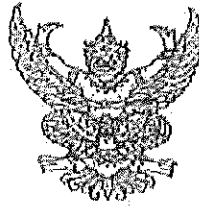

เทศบาลตำบลศรีเตี้ย
ที่ ๐๐๑๕
วันที่ ๒๙/๐๑/๒๕๖๗
เวลา ๑๕.๑๖ น.

ที่ ลพ ๐๐๓๕/วค

ศาลากลางจังหวัดลำพูน  
ถนนสุปเปอร์ไฮเวย์ ลพ ๕๑๐๐๐

๒ มกราคม ๒๕๖๗

กองช่าง ทต.ศรีเตี้ย
ที่ ๐๐๑๕
วันที่ ๒๙ ม.ค. ๒๕๖๗
เวลา.....

เรื่อง การกันเขตจัดประโยชน์ที่ดินที่วัดหลายแก้ว จังหวัดลำพูน

เรียน นายกเทศมนตรีตำบลศรีเตี้ย

อ้างถึง แบบคำร้องขอเช่าที่ดินวัด ลงวันที่ ๒๓ มกราคม ๒๕๖๖

สิ่งที่ส่งมาด้วย สำเนาหนังสือสำนักงานพระพุทธศาสนาแห่งชาติ ที่ พศ ๐๐๐๗/๑๓๓๓๗

ลงวันที่ ๒๙ พฤศจิกายน ๒๕๖๖

จำนวน ๑ ฉบับ

ตามที่อ้างถึง เทศบาลตำบลศรีเตี้ยได้แจ้งความประสงค์ขอเช่าที่ดินวัด ซึ่งเป็นที่ตั้งวัดหลายแก้ว ตามหนังสือรับรองการทำประโยชน์ (น.ส.๓) เลขที่ ๕๙๑ เนื้อที่ขอเช่าประมาณ ๑-๐-๒๓ ไร่ เพื่อปรับปรุงภูมิทัศน์อนุสาวรีย์แม่ย่าแก้ว ความละเอียดแล้ว นั้น

จังหวัดลำพูนได้เสนอเรื่องให้สำนักงานพระพุทธศาสนาแห่งชาติพิจารณา และสำนักงานพระพุทธศาสนาแห่งชาติได้มีหนังสือแจ้งว่า เจ้าหน้าที่ได้ลงพื้นที่ตรวจสอบสถานที่ที่ขอกันเขตจัดประโยชน์ร่วมกับเจ้าหน้าที่จังหวัดลำพูน รองนายกเทศมนตรีตำบลศรีเตี้ย ผู้ใหญ่บ้านหมู่ที่ ๑ ตำบลศรีเตี้ย ไวยาวัจกร และเจ้าอาวาสวัดหลายแก้ว ปรากฏรายละเอียด ดังนี้

๑. วัดหลายแก้ว มีที่ดินเดิมปรากฏตามหลักฐานหนังสือรับรองการทำประโยชน์ (น.ส.๓) เลขที่ ๕๙๑ เนื้อที่ประมาณ ๘ ไร่ ๕๐ ตารางวา ปัจจุบันพื้นที่วัดถูกถนนสาธารณะประโยชน์ตัดผ่านแบ่งพื้นที่เป็น ๒ แปลง

๑.๑ แปลงที่ตั้งวัด ตามหลักฐานโฉนดที่ดินเลขที่ ๓๔๗๕๕ เนื้อที่ประมาณ ๔ ไร่ ๑ งาน ๓๔ ตารางวา มีกำแพงล้อมรอบแนวเขตติดทางสาธารณะประโยชน์ทั้ง ๔ ด้าน

๑.๒ แปลงที่ธรณีสงฆ์ เนื้อที่ประมาณ ๑ ไร่ ๒๓ ตารางวา เป็นพื้นที่ส่วนหนึ่งตั้งอยู่ในหนังสือรับรองการทำประโยชน์ (น.ส.๓) เลขที่ ๕๙๑ ยังไม่ได้ออกโฉนดที่ดิน อยู่ทางด้านทิศตะวันออกที่ตั้งวัดมีถนนสาธารณะประโยชน์คั่น

๒. พื้นที่ที่เทศบาลตำบลศรีเตี้ยขอเช่าเพื่อปรับปรุงภูมิทัศน์อนุสาวรีย์แม่ย่าแก้ว ตั้งอยู่ในแปลงที่ธรณีสงฆ์ทั้งแปลง เนื้อที่ประมาณ ๑ ไร่ ๒๓ ตารางวา

๓. การปรับปรุงภูมิทัศน์อนุสาวรีย์แม่ย่าแก้ว นายวิหาร ศรีโย รองนายกเทศมนตรีตำบลศรีเตี้ย แจ้งว่า เทศบาลตำบลศรีเตี้ยจะได้จัดสรรงบประมาณและดำเนินการปรับปรุงภูมิทัศน์อนุสาวรีย์แม่ย่าแก้วเองทั้งหมด เมื่อดำเนินการเสร็จแล้วไม่ประสงค์ที่จะเช่าและไม่แสวงหาประโยชน์แต่อย่างใด โดยจะส่งมอบให้วัดหลายแก้วเป็นผู้ดูแลใช้ประโยชน์

/การที่...

การที่เทศบาลตำบลศรีเตี้ยจัดสรรงบประมาณและดำเนินการปรับปรุงภูมิทัศน์อนุสาวรีย์  
แม่มาแก้วทั้งหมด เมื่อดำเนินการเสร็จแล้วไม่ประสงค์จะเช่าและไม่แสวงหาประโยชน์แต่อย่างใด โดยจะส่งมอบ  
ให้วัดหลายแก้วเป็นผู้ดูแลใช้ประโยชน์ ซึ่งวัดเป็นผู้ใช้ประโยชน์โดยตรง ไม่ได้ถือว่าเป็นการใช้ที่วัด  
เพื่อจัดประโยชน์ ไม่ต้องด้วย ข้อ ๔ ของกฎกระทรวงการดูแลรักษาและจัดการศาสนสมบัติของวัด พ.ศ. ๒๕๖๔  
เป็นหน้าที่ของเจ้าอาวาส ตามมาตรา ๓๗ (๑) แห่งพระราชบัญญัติคณะสงฆ์ พ.ศ. ๒๕๐๕ และที่แก้ไขเพิ่มเติม  
ตั้งนั้น เมื่อเทศบาลตำบลศรีเตี้ยได้ดำเนินการปรับปรุงภูมิทัศน์อนุสาวรีย์เจ้าแม่มาแก้วในที่ดินของ  
วัดหลายแก้วเสร็จเรียบร้อยแล้ว ขอให้จัดส่งหลักฐานการส่งมอบทรัพย์สินโดยมีเงื่อนไขกำหนดให้วัดหลายแก้ว  
เป็นผู้จัดการดูแลใช้ประโยชน์ให้แก่วัดหลายแก้ว เพื่อประกอบภารธุการดูแลรักษาต่อไป รายละเอียดตามเอกสาร  
ที่แนบมาพร้อมนี้

จึงเรียนมาเพื่อพิจารณา

ขอแสดงความนับถือ

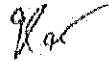

(นางสาวหม่อมแก้ว จุตโน)

ผู้อำนวยการสำนักงานพระพุทธศาสนาจังหวัด ปฏิบัติราชการแทน

ผู้ว่าราชการจังหวัดลำพูน

สำนักงานพระพุทธศาสนาจังหวัด

กลุ่มสำนักงานและกิจการพระพุทธศาสนา

โทร./โทรสาร ๐ ๕๓๕๑ ๑๔๖๐

สำนักงานพระพุทธศาสนาจังหวัดลำพูน  
เลขที่ 2109  
วันที่ 29 พ.ย. 2566  
เวลา 15.19 น.

จังหวัดลำพูน  
เลขที่ 5435  
วันที่ 29 พ.ย. 2566  
เวลา 16.03

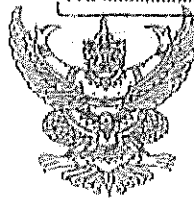

ที่ พศ ๐๐๐๓/๒๓๓๓๓๓

สำนักงานพระพุทธศาสนาแห่งชาติ  
ตำบลศาลายา อำเภอพุทธมณฑล  
จังหวัดนครปฐม ๗๓๑๗๐

๒๕ พฤศจิกายน ๒๕๖๖

เรื่อง การกันเขตจัดประโยชน์ที่ดินที่ตั้งวัดหลายแก้ว จังหวัดลำพูน

เรียน ผู้ว่าราชการจังหวัดลำพูน

อ้างถึง หนังสือสำนักงานพระพุทธศาสนาแห่งชาติ ที่ พศ ๐๐๐๓/๑๑๕๖๑ ลงวันที่ ๒๗ ตุลาคม ๒๕๖๖

ตามหนังสือที่อ้างถึง สำนักงานพระพุทธศาสนาแห่งชาติ ได้มอบหมายให้เจ้าหน้าที่ฝ่ายออกแบบและก่อสร้าง กองพุทธศาสนสถาน ไปดำเนินการตรวจสอบการขอกันเขตจัดประโยชน์ที่ดินที่ตั้งวัดหลายแก้ว ตำบลศรีเตี้ย อำเภอนบ้านโฮ่ง จังหวัดลำพูน ตามหนังสือรับรองการทำประโยชน์ (น.ส.๓) เลขที่ ๕๕๑ เนื้อที่ประมาณ ๘ ไร่ ๕๐ ตารางวา ให้เทศบาลตำบลศรีเตี้ยเข้าบางส่วนเพื่อปรับปรุงภูมิทัศน์อนุสาวรีย์แม่นางแก้ว ความละเอียดแจ้งแล้ว นั้น

สำนักงานพระพุทธศาสนาแห่งชาติ ขอเรียนว่า เจ้าหน้าที่ได้ลงพื้นที่ตรวจสอบสถานที่ที่ขอกันเขตจัดประโยชน์ร่วมกับเจ้าหน้าที่สำนักงานพระพุทธศาสนาจังหวัดลำพูน รองนายกเทศมนตรีตำบลศรีเตี้ย ผู้ใหญ่บ้านหมู่ที่ ๑ ตำบลศรีเตี้ย ไวยาวัจกรและเจ้าอาวาสวัดหลายแก้ว ปรากฏรายละเอียด ดังนี้

๓. วัดหลายแก้ว มีที่ดินเดิมปรากฏตามหลักฐานหนังสือรับรองการทำประโยชน์ (น.ส.๓) เลขที่ ๕๕๑ เนื้อที่ประมาณ ๘ ไร่ ๕๐ ตารางวา ปัจจุบันพื้นที่วัดถูกถนนสาธารณะประโยชน์ตัดผ่านแบ่งพื้นที่เป็น ๒ แปลง

๑.๑ แปลงที่ตั้งวัด ตามหลักฐานโฉนดที่ดินเลขที่ ๓๔๗๔๕ เนื้อที่ประมาณ ๔ ไร่ ๑ งาน ๓๓๔ ตารางวา มีกำแพงล้อมรอบแนวเขตติดทางสาธารณะประโยชน์ทั้ง ๔ ด้าน

๑.๒ แปลงที่ธรณีสงฆ์ เนื้อที่ประมาณ ๑ ไร่ ๒๓ ตารางวา เป็นพื้นที่ส่วนหนึ่งตั้งอยู่ในหนังสือรับรองการทำประโยชน์ (น.ส.๓) เลขที่ ๕๕๑ ยังไม่ได้ออกโฉนดที่ดิน อยู่ทางด้านทิศตะวันออกที่ตั้งวัด มีถนนสาธารณะประโยชน์คั่น

๒. พื้นที่ที่เทศบาลตำบลศรีเตี้ยขอเข้าเพื่อปรับปรุงภูมิทัศน์อนุสาวรีย์แม่นางแก้ว ตั้งอยู่ในแปลงที่ธรณีสงฆ์ทั้งแปลง เนื้อที่ประมาณ ๑ ไร่ ๒๓ ตารางวา

๓. การปรับปรุงภูมิทัศน์อนุสาวรีย์แม่นางแก้ว นายวิหาร ศรีโย รองนายกเทศมนตรีตำบลศรีเตี้ย แจ้งว่า เทศบาลตำบลศรีเตี้ยจะได้จัดสรรงบประมาณและดำเนินการปรับปรุงภูมิทัศน์อนุสาวรีย์แม่นางแก้วเองทั้งหมด เมื่อดำเนินการเสร็จแล้วไม่ประสงค์ที่จะเช่าและไม่แสวงหาประโยชน์แต่อย่างใด โดยจะส่งมอบให้วัดหลายแก้ว เป็นผู้ดูแลใช้ประโยชน์

การที่เทศบาลตำบลศรีเตี้ยจัดสรรงบประมาณและดำเนินการปรับปรุงภูมิทัศน์อนุสาวรีย์แม่นางแก้วทั้งหมด เมื่อดำเนินการเสร็จแล้วไม่ประสงค์จะเช่าและไม่แสวงหาประโยชน์แต่อย่างใด โดยจะส่งมอบให้วัดหลายแก้ว เป็นผู้ดูแลใช้ประโยชน์ ซึ่งวัดเป็นผู้ใช้ประโยชน์โดยตรง ไม่ถือว่าเป็นการใช้ที่ดินเพื่อจัดประโยชน์ ไม่ต้องด้วย ข้อ ๔

/ของกฎ...

ของกฎกระทรวงการดูแลรักษาและจัดการศาสนสมบัติของวัด พ.ศ. ๒๕๖๔ เป็นหน้าที่ของเจ้าอาวาส ตามมาตรา ๓๗ (๑) แห่งพระราชบัญญัติคณะสงฆ์ พ.ศ. ๒๕๐๕ และที่แก้ไขเพิ่มเติม

ทั้งนี้ เพื่อให้เกิดความเรียบร้อยในการบริหารจัดการทรัพย์สินดังกล่าว จึงขอความร่วมมือท่าน มอบสำนักงานพระพุทธศาสนาจังหวัดลำพูนประสานเทศบาลตำบลศรีเตี้ย และวัดหล่ายแก้วเพื่อแจ้งว่า เมื่อดำเนินการเสร็จเรียบร้อยแล้ว ให้ขอหลักฐานการส่งมอบทรัพย์สินโดยมีเงื่อนไขกำหนดให้วัดหล่ายแก้วเป็นผู้จัดการดูแล ให้ประโยชน์ และเพื่อประกอบการดูแลรักษาต่อไป

จึงเรียนมาเพื่อโปรดพิจารณา และขอขอบคุณมา ณ โอกาสนี้

ขอแสดงความนับถือ



(นายอินทร จันเี่ยม)

รองผู้อำนวยการ รักษาการแทน

ผู้อำนวยการสำนักงานพระพุทธศาสนาแห่งชาติ

กองพุทธศาสนสถาน

โทร ๐ ๒๕๕๑ ๗๕๕๖

โทรสาร ๐ ๒๕๕๑ ๗๐๕๓

**บันทึกความตกลง**  
**การขอตั้งงบประมาณและการรับโอนสินทรัพย์**  
**ที่เกิดขึ้นจากการดำเนินโครงการตามแผนปฏิบัติการประจำปีของจังหวัดลำพูน**  
**ประจำปีงบประมาณ พ.ศ. ๒๕๖๙**

ระหว่าง  
**จังหวัดลำพูน**      กับ      **เทศบาลตำบลศรีเตี้ย**



บันทึกความตกลงฉบับนี้ จัดทำขึ้นระหว่าง จังหวัดลำพูน ซึ่งมีความประสงค์ที่จะดำเนินโครงการปรับปรุงภูมิทัศน์อนุสาวรีย์เจ้าแม่นางแก้ว ตำบลศรีเตี้ย อำเภอบ้านโฮ้ง จังหวัดลำพูน เพื่อขอรับการสนับสนุนงบประมาณภายใต้แผนปฏิบัติการประจำปีของจังหวัดลำพูน ประจำปีงบประมาณ พ.ศ. ๒๕๖๙ โดยมีที่ทำการปกครองอำเภอบ้านโฮ้ง เป็นหน่วยงานรับผิดชอบดำเนินโครงการ มีวัตถุประสงค์ในการปรับปรุงภูมิทัศน์อนุสาวรีย์เจ้าแม่นางแก้ว ให้เป็นแหล่งท่องเที่ยวทางวัฒนธรรมโบราณสถานและประวัติศาสตร์ สามารถเชื่อมโยงการท่องเที่ยวของจังหวัด และการต่อยอดยกระดับเทศกาลโคมแสนดวงเมืองลำพูน ให้เป็นเมืองแห่งการท่องเที่ยวทางวัฒนธรรมสู่ระดับสากล ซึ่งโครงการดังกล่าวมีความพร้อมสามารถดำเนินการได้ทันที

ทั้งนี้ เมื่อดำเนินโครงการแล้วเสร็จ เทศบาลตำบลศรีเตี้ย มีความพร้อมและมีความประสงค์ที่จะรับโอนสิ่งปลูกสร้าง ครุภัณฑ์ ระบบเทคโนโลยีสารสนเทศ ระบบป้องกันภัย ระบบทะเบียน หรือระบบอื่นในทำนองเดียวกันที่เกิดขึ้นจากการดำเนินโครงการดังกล่าวทั้งหมด (รายละเอียดตามเอกสารแนบท้าย) เพื่อเป็นผู้ปกครอง ดูแล บำรุงรักษา หรือใช้ประโยชน์ต่อไป

จึงได้ทำบันทึกความตกลงฉบับนี้ขึ้นสองฉบับ และมีความถูกต้องตรงกัน โดยทั้งสองฝ่ายได้อ่านและเข้าใจโดยตลอด จึงได้ลงลายมือชื่อไว้เป็นหลักฐานต่อหน้าพยาน

ณ วันที่ ..... เดือน..... พ.ศ. ....

ลงชื่อ .....  
 (นายสันติธร ยิ้มละมัย)  
 ผู้ว่าราชการจังหวัดลำพูน  
 ผู้โอนสินทรัพย์

ลงชื่อ .....  
 (นายจรัล มณีจินสุข)  
 นายอำเภอบ้านโฮ้ง  
 พยาน

ลงชื่อ นาวาเอก .....  
 (ณัฐพงศ์ คชเสนี)  
 นายกเทศมนตรีตำบลศรีเตี้ย  
 หัวหน้าหน่วยงานผู้มีอำนาจรับโอนสินทรัพย์

ลงชื่อ .....  
 (นายสมิต ชัยชม)  
 ผู้อำนวยการกองช่าง รักษาราชการแทน  
 ปลัดเทศบาลตำบลศรีเตี้ย  
 พยาน

หมายเหตุ หัวหน้าหน่วยงานผู้มีอำนาจรับโอนสินทรัพย์ กรณีส่วนราชการในพื้นที่ ต้องเป็นผู้ที่ได้รับมอบอำนาจให้ลงนามในบันทึกความร่วมมือ โดยให้แนบเอกสารการได้รับมอบอำนาจมาด้วย ส่วนกรณีองค์กรปกครองส่วนท้องถิ่น ต้องเป็นนายก อบจ./นายกเทศมนตรี/นายก อบต. เป็นผู้ลงนาม โดยได้รับความเห็นชอบจากสภาท้องถิ่นเรียบร้อยแล้ว



บัญชีรายการสิ่งปลูกสร้าง ครุภัณฑ์ ระบบเทคโนโลยีสารสนเทศ  
ระบบป้องกันภัย ระบบทะเบียน หรือระบบอื่นในทำนองเดียวกัน ที่เกิดขึ้นจากการดำเนิน  
โครงการปรับปรุงภูมิทัศน์อนุสาวรีย์เจ้าแม่นางแก้ว ตำบลศรีเตี้ย อำเภอบ้านโฮ้ง จังหวัดลำพูน  
ตามแผนปฏิบัติราชการประจำปีของจังหวัดลำพูน ประจำปีงบประมาณ พ.ศ. ๒๕๖๔

ลำดับที่	รายการ	จำนวน (แห่ง)	ราคาต่อหน่วย (บาท)	ราคารวม (บาท)
๑	ปรับปรุงภูมิทัศน์อนุสาวรีย์ เจ้าแม่นางแก้ว ตำบลศรีเตี้ย อำเภอบ้านโฮ้ง จังหวัดลำพูน	๑	๒,๖๙๕,๖๐๐	๒,๖๙๕,๖๐๐
งบประมาณรวม				๒,๖๙๕,๖๐๐

ลงชื่อ   
 (นายสันติธร ยิ้มละมัย)  
 ผู้ว่าราชการจังหวัดลำพูน  
 ผู้โอบอ้อมอารี

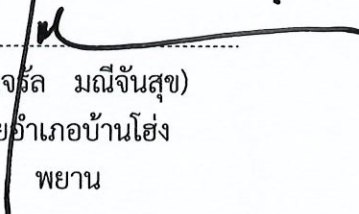
ลงชื่อ   
 (นายจรัส มณีจันสุข)  
 นายอำเภอบ้านโฮ้ง  
 พยาน

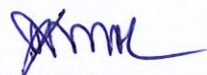
ลงชื่อ นาวาเอก   
 (ฉัฐพงศ์ คชเสนี)  
 นายกเทศมนตรีตำบลศรีเตี้ย  
 หัวหน้าหน่วยงานผู้มีอำนาจรับโอนสินทรัพย์

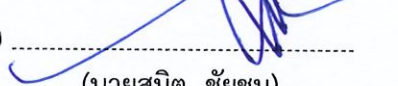
ลงชื่อ   
 (นายสมิต ชัยชม)  
 ผู้อำนวยการกองช่าง รักษาการแทน  
 ปลัดเทศบาลตำบลศรีเตี้ย  
 พยาน



## ประเด็นการพัฒนาที่ 2

เมืองแห่งอุตสาหกรรม  
हितอุตสาหกรรม  
และเศรษฐกิจสร้างสรรค์



## แบบฟอร์มข้อมูลพื้นฐานโครงการของจังหวัด (ระดับกิจกรรมย่อย)

**ชื่อโครงการ :** ยุทธศาสตร์ย่านเศรษฐกิจสร้างสรรค์ (กิจกรรมการประชาสัมพันธ์และจัดแสดงสินค้าเชิงอัตลักษณ์ “Lamphun Art and Craft Festival”)

**ยุทธศาสตร์ชาติ :** ยุทธศาสตร์ด้านการสร้างความสามารถในการแข่งขัน

**แผนแม่บท :** ประเด็น (๐๘) ผู้ประกอบการและวิสาหกิจขนาดกลางและขนาดย่อมยุคใหม่

**ประเด็นการพัฒนาจังหวัด :** ยุทธศาสตร์ที่ ๒ เมืองแห่งอุตสาหกรรม หัตถอุตสาหกรรม และเศรษฐกิจสร้างสรรค์

**แผนงาน :** พัฒนาอุตสาหกรรมและหัตถอุตสาหกรรมสร้างสรรค์ล้านนา (Creative Lanna)

**หน่วยดำเนินการ :** สำนักงานพาณิชย์จังหวัดลำพูน

**ผู้รับผิดชอบ:** นางกนกรัตน์ ยุกศิริรัตน์ ตำแหน่ง พาณิชย์จังหวัดลำพูน โทรศัพท์ ๐-๕๓๕๑-๑๑๘๔

### (๑) หลักการและเหตุผล

(๑.๑) ที่มา : (ระบุ เช่น มติ ครม. นโยบายรัฐบาล แผนพัฒนาจังหวัด/กลุ่มจังหวัด หรืออื่น ๆ)

- นโยบายของรัฐบาล : พัฒนาอุตสาหกรรมไทยให้สามารถตอบสนองการเปลี่ยนแปลงเทคโนโลยีหรือแนวโน้มการค้าโลก โดยคำนึงถึงศักยภาพ ความสามารถในการแข่งขันแนวโน้มความต้องการของตลาดในประเทศและตลาดโลก เพื่อให้อุตสาหกรรมไทยมีระดับผลิตภาพที่สามารถแข่งขันได้ในเวทีโลก สร้างนวัตกรรมใหม่ที่มีมูลค่าสูงในอุตสาหกรรมที่มีศักยภาพ พร้อมทั้งให้ความสำคัญกับการพัฒนาศักยภาพของผู้ประกอบการขนาดกลางและขนาดย่อมตลอดห่วงโซ่อุปทาน ให้สามารถใช้ประโยชน์จากความก้าวหน้าทางเทคโนโลยี เพื่อยกระดับความสามารถในการแข่งขัน

- ความสอดคล้องกับแผนพัฒนาที่เกี่ยวข้อง :

๑. ยุทธศาสตร์ชาติ : ด้านการสร้างความสามารถในการแข่งขัน ประเด็นภายใต้ยุทธศาสตร์ชาติพัฒนาเศรษฐกิจบนพื้นฐานผู้ประกอบการยุคใหม่ (สร้างโอกาสเข้าถึงตลาด) โดยสร้างโอกาสให้ผู้ประกอบการสามารถเข้าสู่ตลาดทั้งในและต่างประเทศตามระดับศักยภาพการประกอบการ โดยการสนับสนุนผู้ประกอบการให้มีอัตลักษณ์และแบรนด์ที่เด่นชัด รวมทั้งพัฒนาบรรจุภัณฑ์สินค้าที่มีคุณภาพและมีความแตกต่าง เพื่อส่งเสริมการเข้าถึงตลาดต่าง ๆ โดยเฉพาะอย่างยิ่งในตลาดต่างประเทศ

แผนพัฒนาภาคเหนือ : แผนงานพัฒนาอุตสาหกรรมสร้างสรรค์ล้านนา การส่งเสริมการตลาดและประชาสัมพันธ์ และสร้างการรับรู้ ส่งเสริมช่องทางการขายสินค้าสร้างสรรค์

๒. แผนพัฒนาเศรษฐกิจและสังคมแห่งชาติ ฉบับที่ ๑๓ :

- หมุดหมาย ๗ ไทยมีวิสาหกิจขนาดกลางและขนาดย่อมที่เข้มแข็ง มีศักยภาพสูง และสามารถแข่งขันได้

๓. แผนพัฒนาและข้อมูลของจังหวัด : จังหวัดลำพูน ได้กำหนดประเด็นยุทธศาสตร์ที่ ๒ เมืองแห่งอุตสาหกรรม หัตถอุตสาหกรรม และเศรษฐกิจสร้างสรรค์

### (๑.๒) สรุปสาระสำคัญ

- สภาพปัญหาและความต้องการ : การพัฒนาเศรษฐกิจสร้างสรรค์ของไทยถูกกำหนดไว้ในแผนพัฒนาเศรษฐกิจและสังคมแห่งชาติ ฉบับที่ ๘ (พ.ศ.๒๕๔๐-๒๕๔๔) เป็นต้นมา มีการผลักดันเรื่องการเพิ่มคุณค่า (Value Creation) ให้แก่สินค้าและบริการบนฐานความรู้และนวัตกรรมตลอดจนใช้ทุนทางวัฒนธรรม สินค้าอัตลักษณ์ที่มีความโดดเด่นของแต่ละพื้นที่ซึ่งเป็นจุดแข็งมาใช้ประโยชน์ในการส่งเสริมการท่องเที่ยว อย่างไรก็ตามปัญหาที่พบในปัจจุบัน คือ พื้นที่การพัฒนาด้านการท่องเที่ยวยังคงค่อนข้างกระจุกตัว การใช้ประโยชน์จากข้อได้เปรียบทางศักยภาพของพื้นที่ยังไม่มีคุณค่าในเชิงพาณิชย์ ผู้ประกอบการในพื้นที่มีส่วนร่วมในห่วงโซ่การผลิต การค้าที่เชื่อมโยงเศรษฐกิจค่อนข้างน้อย ขาดการเชื่อมโยงห่วงโซ่การผลิตสินค้าที่มีมูลค่าเพิ่มสูง ผู้ประกอบการรายย่อยคุ้นเคยการจำหน่ายสินค้าท้องถิ่นให้แก่นักท่องเที่ยวในพื้นที่แหล่งผลิตหรือแหล่งท่องเที่ยวที่มีชื่อเสียง แม้ว่าจะมีพัฒนาสินค้าให้มีความแตกต่างจากรูปแบบเดิม แต่กลับไม่ได้รับความนิยมเนื่องจากตลาดและผู้บริโภคมีการเปลี่ยนแปลงไปอย่างรวดเร็ว การใช้ประโยชน์จากศักยภาพของพื้นที่ยังทำได้ไม่เต็มที่

การพัฒนาเมืองให้เป็นเครื่องมือในการขับเคลื่อนเศรษฐกิจ เพื่อดึงดูดการลงทุนใหม่ เพิ่มขีดความสามารถในการแข่งขันให้ประเทศไทยนั้น เป็นหนึ่งในแนวทางสำคัญตามยุทธศาสตร์ชาติ โดยมุ่งเน้น “การเพิ่มพื้นที่และเมืองเศรษฐกิจ” พัฒนาให้เป็นจุดหมายปลายทางที่สำคัญของการท่องเที่ยวระดับโลก ทั้งนี้ ด้วยต้นทุนความหลากหลายทางด้านบริการท่องเที่ยวของประเทศ และการพัฒนาการท่องเที่ยวเชิงสร้างสรรค์และวัฒนธรรม เมื่อต่อยอดต้นทุนด้านทรัพยากรธรรมชาติ ด้านประวัติศาสตร์และวัฒนธรรม ความเชื่อ องค์กรความรู้ภูมิปัญญาท้องถิ่น ประเพณี วิถีชีวิตความเป็นอยู่ อาหารการกิน ประยุกต์เข้ากับองค์ความรู้และเทคโนโลยีใหม่ และแนวทางการพัฒนาเมืองสร้างสรรค์ การพัฒนาภาพลักษณ์และจัดทำแผนพัฒนาเมือง จะช่วยทำให้เกิดการต่อยอดทุนวัฒนธรรม การพัฒนาสินทรัพย์และอัตลักษณ์ของพื้นที่ สร้างความแตกต่างอย่างมีเอกลักษณ์จากรากฐานทางวัฒนธรรมที่แตกต่างกัน ซึ่งเมื่อได้รับการกลั่นกรอง เรียบเรียง ในมุมมองใหม่ จะไม่เพียงช่วยสร้างทิศทางการสรรสร้างผลิตภัณฑ์ สินค้าและบริการใหม่ที่แตกต่างและหลากหลาย แต่ยังนำไปสู่การพัฒนาเมือง เพิ่มขีดความสามารถของพื้นที่ และเป็นกลไกในการพัฒนาประเทศ การพัฒนาทุนวัฒนธรรมท้องถิ่น ซึ่งจะเป็นจุดเริ่มต้นการสร้างการรับรู้และส่งเสริมการแลกเปลี่ยนความร่วมมือและริเริ่มพัฒนาระหว่างเครือข่ายพัฒนาพื้นที่จากทั้งภาครัฐ ภาคเอกชน กลุ่มนักสร้างสรรค์ ผู้มีส่วนได้ส่วนเสียและประชาชนในพื้นที่ อันจะนำไปสู่การพัฒนาตามศักยภาพของพื้นที่ การต่อยอดพัฒนาสินค้าและบริการ และพัฒนาสู่การเป็นเมืองสร้างสรรค์

ย่านเศรษฐกิจสร้างสรรค์ของจังหวัดลำพูน (ย่านเมืองเก่าในคูเมือง) ที่เต็มไปด้วยเรื่องเล่าและเรื่องราวประวัติศาสตร์ยาวนานกว่า ๑,๓๐๐ ปี ทั้งวัฒนธรรมประเพณีแบบล้านนาอันประณีต ผู้คนมีความภูมิใจในวิถีความสงบ ความสุข ความนิบช้าแบบมีคุณภาพที่เป็นเอกลักษณ์ของล าพูน โดยมีย่านเมืองเก่าในคูเมือง เป็นย่านที่มีความสำคัญทางวัฒนธรรมและประวัติศาสตร์ที่เต็มไปด้วยสินทรัพย์ที่ส่งเสริมคุณภาพชีวิตที่ดี ทั้งกายและใจ ไม่ว่าจะเป็นสภาพแวดล้อม ประเพณีดั้งเดิมประจำจังหวัด อาหารการกิน งานฝีมือ วัด ต่าง ๆ ที่เป็นทั้งศูนย์รวมใจและเป็นแลนด์มาร์กของจังหวัด ไปจนถึงอาคารสถาปัตยกรรมเก่าหลายแห่งที่มีการพัฒนาเชิงอนุรักษ์ทำให้เป็นพื้นที่สาธารณะกลางเมือง อย่างไรก็ตามในการรับรู้ของคนทั่วไป จังหวัดลำพูน ยังคงเป็นเมืองทางผ่านที่อยู่ใกล้เมืองท่องเที่ยวขนาดใหญ่ ทำให้มีนักท่องเที่ยวเฉพาะช่วงเทศกาลเท่านั้น และไม่ค้างคืน ส่งผลให้มีการลงทุนน้อย กิจการสร้างสรรค์ย้ายไปอยู่จังหวัดอื่น ไปจนถึงกลุ่มคนรุ่นใหม่ย้ายออก เพราะไม่มีโอกาสทางอาชีพ และขาดการสานต่อร่วมมือระหว่างคนรุ่นเก่าและรุ่นใหม่ ทำให้กลายเป็นเมืองที่มีแต่ผู้สูงอายุ ซึ่งส่งผลกระทบต่อท้องถิ่นในระยะยาว ดังนั้น การพัฒนาย่านเมืองเก่าในคูเมืองให้เป็นย่านเศรษฐกิจสร้างสรรค์ จึงเป็นเสมือนจุดเริ่มต้นในการสร้างตัวอย่างและความเคลื่อนไหวให้กับจังหวัด โดยส่งเสริมให้ย่านทำหน้าที่เป็นศูนย์กลางความรู้ (Knowledge Hub) และศูนย์กลางความสร้างสรรค์ (Creative Center) ที่เชื่อมโยงระหว่างคนรุ่นเก่าและใหม่ ให้มีโอกาสแลกเปลี่ยน บ่มเพาะทักษะ ความรู้ซึ่งกันและกัน ทำให้ผู้คนในเมือง โดยเฉพาะคนรุ่นใหม่เห็นคุณค่าของสินทรัพย์ ทักษะ ภูมิปัญญาดั้งเดิม นำไปสู่การอนุรักษ์ ควบคู่กับการสืบสานและต่อยอดทุนเดิมในมิติต่าง ๆ ให้เป็นที่รู้จักในระดับท้องถิ่น และสากล ไปจนถึงผลักดันให้ย่านเป็นต้นแบบที่น่าเสนอจุดเด่นของจังหวัดที่หาไม่ได้จากที่อื่น โดยเฉพาะในเรื่องของความน่าอยู่ การใช้ชีวิตแบบวิถีถิ่น ที่ส่งเสริมคุณภาพชีวิตที่ดีสำหรับคนทุกวัย สอดคล้องกับภาพลักษณ์ของจังหวัดลำพูน ในฐานะ “เมืองแห่งวิถีชีวิตยั่งยืน (liveable city)” เพื่อยกระดับขีดความสามารถในการแข่งขันของจังหวัด ดึงดูดการท่องเที่ยว การลงทุน และชักจูงให้คนรุ่นใหม่กลับบ้าน นำไปสู่การสร้างรายได้และความยั่งยืนให้กับคนในย่าน และเชื่อมโยงการพัฒนาสู่พื้นที่และชุมชนอื่น ๆ

จังหวัดลำพูนจึงมีความจำเป็นต้องผลักดันโครงการยกระดับย่านเศรษฐกิจสร้างสรรค์ (กิจกรรมการประชาสัมพันธ์และจัดแสดงสินค้าเชิงอัตลักษณ์ “Lamphun Art and Craft Festival”) เพื่อขับเคลื่อนแผนงานภายใต้ประเด็นการพัฒนาที่ ๒ เมืองแห่งอุตสาหกรรม หัตถอุตสาหกรรม และเศรษฐกิจสร้างสรรค์ โดยเน้นการยกระดับย่านสร้างสรรค์ การพัฒนาต่อยอดหัตถกรรมและบริการเป้าหมายที่มีศักยภาพสูง สร้างมูลค่าโดยเชื่อมโยงสู่การท่องเที่ยวด้วยการค้าและบริการ ตลอดจนสร้างช่องทางการรับรู้ของกลุ่มเป้าหมายด้วยการประชาสัมพันธ์ผ่านงานเทศกาลที่เป็นจุดหมายปลายทางของผู้คนในวงกว้าง

- **ความจำเป็นเร่งด่วน :** ด้วยการเปลี่ยนแปลงเทรนด์ของผู้บริโภคที่มีต่อเครื่องนุ่งห่ม ภายหลังจากสถานการณ์การแพร่ระบาดของโรคติดเชื้อโคโรนา ๒๐๑๙ ส่งผลให้ผู้ประกอบการจำพวกผ้าและหัตถอุตสาหกรรมของจังหวัดลำพูนจำนวนมากจำเป็นต้องมีการปรับตัวตามไม่ว่าจะเป็นในเรื่อง ของเทคนิคการผลิต วัสดุดิบใหม่ หรือแม้กระทั่งดีไซน์ที่เปลี่ยนไปเพื่อให้เข้ากับยุคสมัย และความต้องการของตลาด ทั้งในและต่างประเทศ ดังนั้นจังหวัดลำพูนจึงมีความจำเป็นที่จะต้อง หาดตลาดใหม่ๆ ทั้งในและต่างประเทศ เพื่อรองรับกับศักยภาพของผู้ประกอบการจังหวัดลำพูน รวมประชาสัมพันธ์สินค้าประเภทผ้า สิ่งทอและเครื่องนุ่งห่มของจังหวัดลำพูนที่ผ่านการพัฒนาแล้วให้เป็นที่รู้จักของผู้บริโภคทั้งในและต่างประเทศด้วย

## (๒) ข้อมูลทั่วไปของโครงการ

### (๒.๑) วัตถุประสงค์ของโครงการ

๑. เพื่อจัดกิจกรรมกระตุ้นบรรยากาศของพื้นที่เศรษฐกิจสร้างสรรค์ สู่การพัฒนาพื้นที่เศรษฐกิจสร้างสรรค์อย่างเป็นรูปธรรม ก่อให้เกิดการรับรู้ต่อการพัฒนาพื้นที่ ธุรกิจ ชุมชนเมือง และการพัฒนาสู่แหล่งท่องเที่ยวเชิงสร้างสรรค์ ดึงดูดให้คนเห็นประโยชน์ คุณค่าของสินทรัพย์ ทุนวัฒนธรรมเดิม และต่อยอดสินทรัพย์เดิมด้วยความคิดสร้างสรรค์ สร้างความแตกต่างของพื้นที่ด้วยมุมมองใหม่

๒. เพื่อพัฒนาและขยายเครือข่ายผู้ขับเคลื่อนพื้นที่ ส่งเสริมนักสร้างสรรค์ให้มีส่วนร่วมกับการพัฒนาเชิงพื้นที่ ร่วมกับหน่วยงานรัฐ สถาบันการศึกษา ตลอดจนชุมชน ผู้ประกอบการ และผู้มีส่วนได้ส่วนเสียในพื้นที่ ให้ได้รับประโยชน์และมีแนวทางการขับเคลื่อนพื้นที่อย่างสร้างสรรค์

๓. เพื่อส่งเสริมการท่องเที่ยวผ่านการประชาสัมพันธ์งานเทศกาลแสดงผลงานศิลปะและ หัตถกรรม (Crafts and Folk Art) จากย่านเศรษฐกิจสร้างสรรค์จังหวัดลำพูน

๔. เพื่อสนับสนุนการสร้างธุรกิจ Startup และบุคลากรในธุรกิจสร้างสรรค์ให้ขยายวงกว้างในกลุ่มคนรุ่นใหม่และผู้สนใจทั่วไป ให้เกิดความยั่งยืนอย่างต่อเนื่อง

### (๒.๒) สถานภาพของโครงการ

โครงการเดิม

โครงการใหม่

### (๒.๓) ประเภทของโครงการ

พัฒนา

ดำเนินการปกติ

(๒.๔) ระยะเวลาดำเนินโครงการ ๑ ปี เริ่มต้นปี ตุลาคม ๒๕๖๘ สิ้นสุดปี กันยายน ๒๕๖๙

(๒.๕) สถานที่ดำเนินโครงการ : (ระบุพื้นที่ดำเนินการ เช่น อำเภอ ตำบล หมู่บ้าน เป็นต้น)

- ย่านเศรษฐกิจสร้างสรรค์จังหวัดลำพูน

- ย่านเมืองเก่าในคูเมืองจังหวัดลำพูน

## (๓) กลุ่มเป้าหมาย และผู้มีส่วนได้ส่วนเสีย

๓.๑ กลุ่มเป้าหมาย : ผู้ประกอบการ ผู้ผลิต ผู้จัดการจำหน่าย จากย่านสร้างสรรค์จังหวัดลำพูน

(๑) กลุ่มสินค้าหัตถอุตสาหกรรม

(๒) กลุ่มสินค้าอาหารและเกษตรแปรรูป

(๓) กลุ่มสินค้าเพื่อสุขภาพ

(๔) กลุ่มสินค้าผลิตภัณฑ์เชิงสร้างสรรค์

(๕) กลุ่มสินค้าเกษตรอินทรีย์ เกษตรปลอดภัย

(๖) กลุ่มสินค้าบริการของผู้สูงอายุ

(๗) กลุ่มสินค้าของใช้ของตกแต่ง

(๘) กลุ่มสินค้าเครื่องสำอางสมุนไพร/สปา เชิงสร้างสรรค์

(๙) กลุ่มสินค้าเสื้อผ้า/เครื่องแต่งกาย/แฟชั่น เชิงสร้างสรรค์

**๓.๒ ผู้มีส่วนได้ส่วนเสีย :**

- (๑) ผู้ที่เกี่ยวข้องในห่วงโซ่อุตสาหกรรมการท่องเที่ยว
- (๒) ชุมชนย่านสร้างสรรค์/นักออกแบบ/นักศึกษา/ผู้บริโภค/ประชาชนทั่วไป

**(๔) เป้าหมาย ผลลัพธ์ และผลกระทบโครงการ**

**(๔.๑) เป้าหมายโครงการ**

**ตัวชี้วัด**

๑. เกิดมูลค่าทางการค้า (ยอดจำหน่ายภายในงานและหรือการตกลงคำสั่งซื้อ) การเจรจาธุรกิจ จำนวนไม่น้อยกว่า ๑๐ ล้านบาท

๒. ผู้ประกอบการ ผู้ผลิต ผู้จัดจำหน่ายสินค้า ที่เข้าร่วมกิจกรรมมีช่องทางการจำหน่ายสินค้าเพิ่มขึ้น จำนวนไม่น้อยกว่า ๒ ช่องทาง

**(๔.๒) ผลผลิต**

๑. เกิดมูลค่าทางการค้า (ยอดจำหน่ายภายในงานและหรือการตกลงคำสั่งซื้อ) การเจรจาธุรกิจ จำนวนไม่น้อยกว่า ๑๐ ล้านบาท

๒. ผู้ประกอบการ ผู้ผลิต ผู้จัดจำหน่ายสินค้า ที่เข้าร่วมกิจกรรมมีช่องทางการจำหน่ายสินค้าเพิ่มขึ้น จำนวนไม่น้อยกว่า ๒ ช่องทาง

**(๔.๓) ผลลัพธ์**

๑. เกิดการพัฒนาและขยายเครือข่ายผู้ขับเคลื่อนพื้นที่ มีการส่งเสริมนักสร้างสรรค์ให้มีส่วนร่วมกับการพัฒนาเชิงพื้นที่ ร่วมกับหน่วยงานรัฐ สถาบันการศึกษา ตลอดจนชุมชน ผู้ประกอบการ และผู้มีส่วนได้ส่วนเสียในพื้นที่ ได้รับประโยชน์ และมีแนวทางการขับเคลื่อนย่านเศรษฐกิจสร้างสรรค์อย่างยั่งยืน

๒. ย่านเศรษฐกิจสร้างสรรค์ของจังหวัดลำพูน มีการขับเคลื่อน ผลักดัน สร้างการรับรู้ของกลุ่มเป้าหมายให้เป็นที่รู้จักผ่านงานเทศกาลที่เป็นจุดหมายปลายทางของผู้คนในวงกว้าง

**(๔.๔) ผลกระทบ :**

**เชิงบวก :** สินค้ากลุ่มผ้าทอ (ผ้าไหม ผ้าฝ้ายทอมือ) สินค้าสร้างสรรค์ สินค้าแฟชั่น ของจังหวัดลำพูน มีช่องทางการตลาดใหม่ๆ ทั้งในและต่างประเทศ

**เชิงลบ :** ทำให้เกิดช่องว่างที่มากขึ้นระหว่างผู้ประกอบการที่พัฒนาแล้ว กับผู้ประกอบการที่ยังไม่ได้รับการพัฒนา หรือผู้ประกอบการที่ยังไม่สามารถปรับตัวให้เข้ากับความต้องการของผู้บริโภคได้

**(๕) แนวทางการดำเนินงาน**

กิจกรรมที่สำคัญ	ระยะเวลาที่เริ่มดำเนินการ			
	ต.ค.- ธ.ค. ๖๘	ม.ค.- มี.ค. ๖๙	เม.ย.- มิ.ย. ๖๙	ก.ค.- ก.ย. ๖๙
<p><b>กิจกรรมที่ ๑ : การยกระดับย่านเศรษฐกิจสร้างสรรค์ (กิจกรรม การประชาสัมพันธ์และจัดแสดงสินค้าเชิงอัตลักษณ์ “Lamphun Art and Craft Festival”)</b></p> <p>โดยการจัดเทศกาลงานแสดงและจำหน่ายสินค้า/การเจรจาธุรกิจ/การจัดนิทรรศการอวดเมือง เชื่อมโยงประวัติศาสตร์/กิจกรรม Mini Talk Show/กิจกรรม Lifestyle Fair ที่ตอบโจทย์การใช้ชีวิต ปัจจุบัน/กิจกรรมอื่น ๆ ในเชิงสร้างสรรค์ สำหรับผู้ประกอบการ จำนวนไม่น้อยกว่า ๘๐ ราย ระยะเวลา ๕ วัน (โดยเชื่อมโยงกับเทศกาลหรือประเพณีที่สำคัญของจังหวัดลำพูน)</p>		✓	✓	

## (๖) วิธีการดำเนินงาน

- ดำเนินการเอง  จ้างเหมา

## (๗) วงเงินของโครงการ จำนวน ๖,๐๐,๐๐๐ บาท (หกล้านบาทถ้วน)

## (๘) ภารกิจขององค์กรปกครองส่วนท้องถิ่น

- โครงการไม่ใช่ภารกิจขององค์กรปกครองส่วนท้องถิ่น  
 โครงการเป็นภารกิจขององค์กรปกครองส่วนท้องถิ่น (ต้องมีเหตุผลความจำเป็นและเกี่วข้องกับภาพขององค์กรปกครองส่วนท้องถิ่น)

## (๙) ความพร้อมของโครงการ

## (๙.๑) พื้นที่ดำเนินการ

- ดำเนินการได้ทันที หมายถึง ได้ศึกษาความเหมาะสมและกำหนดพื้นที่ดำเนินการ หรือได้รับอนุญาตตามกฎหมายแล้ว และสามารถดำเนินการได้ทันที  
 อยู่ในระหว่างเตรียมการ หมายถึง ได้ศึกษาความเหมาะสมและกำหนดพื้นที่ดำเนินการแล้ว อยู่ในระหว่างจัดเตรียมพื้นที่ หรือกำลังแก้ไขปัญหา / อุปสรรคต่าง ๆ หรือเตรียมการขออนุญาตตามกฎหมาย  
 อยู่ในระหว่างศึกษาความเหมาะสม และคัดเลือกพื้นที่ดำเนินการ

## (๙.๒) งบประมาณ / แผนการปฏิบัติงาน

- มี และสมบูรณ์ (ให้ระบุชื่อหน่วยงานเจ้าของรูปแบบที่ใช้)  
 มีแต่ยังไม่สมบูรณ์ (ให้ระบุชื่อหน่วยงานเจ้าของรูปแบบรายการที่ใช้)  
 ไม่มี

## (๙.๓) ความพร้อมของบุคลากร เครื่องมือ และเทคนิคการดำเนินการ

- |                         |  |   |   |
|-------------------------|--|---|---|
| บุคลากรมีประสบการณ์     | <input checked="" type="checkbox"/> ทั้งหมด                  | <input type="checkbox"/> บางส่วน                        | <input type="checkbox"/> ไม่มีประสบการณ์          |
| เครื่องมือดำเนินการ     | <input checked="" type="checkbox"/> มีพร้อมดำเนินการได้ทันที | <input type="checkbox"/> มีบางส่วนและต้องจัดหาเพิ่มเติม | <input type="checkbox"/> ไม่มี ต้องจัดหาเพิ่มเติม |
| เทคนิคในการบริหารจัดการ | <input checked="" type="checkbox"/> มีประสบการณ์สูง          | <input type="checkbox"/> มีประสบการณ์ปานกลาง            | <input type="checkbox"/> ไม่มีประสบการณ์          |

## (๙.๔) ผลกระทบสิ่งแวดล้อม

- ผ่านคณะกรรมการสิ่งแวดล้อมแห่งชาติแล้ว  
 อยู่ระหว่างการพิจารณาของคณะกรรมการสิ่งแวดล้อมแห่งชาติ  
 คณะกรรมการสิ่งแวดล้อมแห่งชาติยังไม่พิจารณา

## (๙.๕) รายงานการศึกษาความเหมาะสม (FS)

- ไม่ต้องทำรายงานการศึกษา  
 ต้องทำรายงานการศึกษา

## (๑๐) วิธีการบริหารจัดการหรือการดูแลบำรุงรักษาเมื่อโครงการแล้วเสร็จเพื่อให้เกิดความยั่งยืนของโครงการ

ติดตามความก้าวหน้าของกลุ่มเป้าหมายที่เข้าร่วมโครงการ รวมถึงการติดตามผลการเชื่อมโยงตลาด การติดตามเทรนด์กลุ่มผู้บริโภคของตลาดที่เกี่ยวข้อง รวมไปถึงการส่งเสริมให้กลุ่มเป้าหมายได้มีโอกาสสนาผลิตภัณท์ไปจำหน่ายในตลาดศักยภาพอย่างต่อเนื่อง

## (๑๑) ปัญหาอุปสรรคและข้อจำกัด :

- ไม่มี -

แบบฟอร์มรายละเอียดจำแนกตามงบรายจ่าย (๑ ชุด : ๑ กิจกรรมหลัก)

งบรายจ่าย - รายการ (ทะเบียนรายการ ประเภทรายการ ของสำนักงานงบประมาณ) จังหวัด/กลุ่มจังหวัด ลำพูน	งบประมาณ		คำชี้แจง
	ปี ๒๕๖๘	ปี ๒๕๖๙	
<p>แผนงาน บริหารจังหวัดและกลุ่มจังหวัด</p> <p>โครงการยกระดับฐานเศรษฐกิจสร้างสรรค์จังหวัดลำพูน (กิจกรรมการประชาสัมพันธ์และจัดแสดงสินค้า เชิงอัตลักษณ์ “Lamphun Art and Craft Festival”)</p>		๖,๐๐๐,๐๐๐	<p>จ้างเหมาจัดเทศกาลงานแสดงและจำหน่ายสินค้า จำนวน ๑ ครั้ง จำนวน ๘๐ คูหา จำนวน ๕ วัน และจัดกิจกรรมเจรจาการค้าภายในงาน การจัดนิทรรศการอวดเมือง เชื่อมโยงประวัติศาสตร์/กิจกรรม Mini Talk Show/กิจกรรม Lifestyle Fair ที่ตอบโจทย์การใช้ชีวิตปัจจุบัน/กิจกรรมอื่น ๆ ในเชิงสร้างสรรค์ สำหรับผู้ประกอบการ จำนวนไม่น้อยกว่า ๘๐ ราย ระยะเวลา ๕ วัน (โดยเชื่อมโยงกับเทศกาลหรือประเพณีที่สำคัญของจังหวัดลำพูน)</p>
<p>๑. งบดำเนินงาน</p> <p>๑.๑ ค่าตอบแทน ใช้สอยและวัสดุ</p> <p>๑.๑.๑ ค่าตอบแทน</p> <p>(๑) ค่าตอบแทนคณะกรรมการจัดซื้อจัดจ้างตามระเบียบพัสดุ</p>		<p>๖,๐๐๐,๐๐๐</p> <p>๖,๐๐๐,๐๐๐</p> <p>๖,๐๐๐,๐๐๐</p> <p>๓๗,๘๐๐</p> <p>๙,๐๐๐</p> <p>๒๘,๘๐๐</p>	<p>- ค่าตอบแทนประธานกรรมการฯ ๑,๕๐๐ บาท x ๑ คน x ๓ คณะ x ๒ ครั้ง</p> <p>- ค่าตอบแทนกรรมการฯ ๑,๒๐๐ บาท x ๔ คน x ๓ คณะ x ๒ ครั้ง</p>
<p>๑.๑.๒ ค่าใช้สอย</p> <p>(๑) ค่าจ้างเหมาบริการ</p>		๕,๙๖๒,๒๐๐	<p>จ้างเหมาจัดเทศกาลงานแสดงและจำหน่ายสินค้าในย่านเศรษฐกิจสร้างสรรค์จังหวัดลำพูน หรือย่านเมืองเก่าในคูเมืองจังหวัดลำพูน และจัดกิจกรรมเจรจาการค้าภายในงาน/จัดนิทรรศการอวดเมืองเชื่อมโยงประวัติศาสตร์/กิจกรรม Mini Talk Show/กิจกรรม Lifestyle Fair ที่ตอบโจทย์การใช้ชีวิตปัจจุบัน/กิจกรรมอื่น ๆ ในเชิงสร้างสรรค์ เช่น workshop/กิจกรรมประชาสัมพันธ์</p> <p>จำนวน ๑ ครั้ง จำนวน ๘๐ คูหา จำนวน ๕ วัน</p> <p>- ค่าออกแบบ ติดตั้ง/ตกแต่ง/รื้อถอนคูหาจำหน่ายสินค้า (๘๐ คูหา x ๖,๕๐๐ บาท x ๑ ครั้ง) เป็นเงิน ๕๒๐,๐๐๐ บาท</p> <p>- ค่าใช้จ่ายพิธีเปิดงาน (เวที พิธีกร การแสดง ของเชื่อมโยงประวัติศาสตร์/กิจกรรม เป็นเงิน ๓๐๐,๐๐๐ บาท x ๑ ครั้ง = ๓๐๐,๐๐๐ บาท</p> <p>* เวที (ออกแบบ ก่อสร้าง ตกแต่ง โฟลอร์ โตะ แก้ว ใทอโต้ โทเดียม ระบบไฟ Back Drop)</p> <p>* พิธีกร</p> <p>* สื่อประชาสัมพันธ์การจัดงาน</p> <p>* อาหารว่างสำหรับแขกในพิธีเปิด (๑๐๐ ชุด X ๕๐ บาท x ๑ ครั้ง) เป็นเงิน ๕,๐๐๐ บาท</p> <p>- ค่าจัดกิจกรรมส่งเสริมการขาย (๕ วัน X ๕๐,๐๐๐ บาท x ๑ ครั้ง) เป็นเงิน ๒๕๐,๐๐๐ บาท</p> <p>- ค่าเช่าเครื่องเสียง ระบบแสง พร้อมผู้ควบคุม (๕ วัน X ๒๐,๐๐๐ บาท x ๑ ครั้ง) เป็นเงิน ๑๐๐,๐๐๐ บาท</p> <p>- ค่าออกแบบ ตกแต่ง จัดสถานที่สำหรับการเจรจาการค้าพร้อมอุปกรณ์ (๑ งาน X ๑๕๐,๐๐๐ บาท x ๑ ครั้ง) เป็นเงิน ๑๕๐,๐๐๐ บาท</p> <p>- ค่าออกแบบ/ตกแต่งสถานที่/จัดทำและตกแต่งทางเข้างาน/จุด Display จัดแสดงสินค้า (๑ งาน X ๒๐๐,๐๐๐ บาท x ๑ ครั้ง) เป็นเงิน ๒๐๐,๐๐๐ บาท</p> <p>- ค่าจัดกิจกรรม Mini Talk Show เป็นเงิน ๓๐๐,๐๐๐ บาท x ๑ ครั้ง (ระยะเวลา ๕ วัน) = ๓๐๐,๐๐๐ บาท</p> <p>* ออกแบบ ตกแต่ง พื้นที่สำหรับจัดกิจกรรม</p> <p>* พิธีกรดำเนินรายการ</p> <p>* วิทยากร/ผู้สร้างแรงบันดาลใจ/นักออกแบบ/ศิลปิน/ผู้ประกอบการต้นแบบ หรือบุคคลที่มีชื่อเสียงด้านเศรษฐกิจสร้างสรรค์ ฯลฯ</p> <p>* จัดให้มีที่นั่งสำหรับผู้เข้ากิจกรรม จำนวน ๒๐ ที่นั่ง</p> <p>- ค่าจัดนิทรรศการอวดเมืองเชื่อมโยงประวัติศาสตร์ย่านเศรษฐกิจสร้างสรรค์ จำนวน ๒ จุด เป็นเงิน ๕๐๐,๐๐๐ บาท x ๑ ครั้ง = ๕๐๐,๐๐๐ บาท</p> <p>- ค่าจัดกิจกรรม Lifestyle Fair ที่ตอบโจทย์การใช้ชีวิตปัจจุบัน (๑ งาน X ๕๐๐,๐๐๐ บาท x ๑ ครั้ง) = ๕๐๐,๐๐๐ บาท</p> <p>- ค่าจัดกิจกรรมอื่น ๆ ในเชิงสร้างสรรค์ เช่น workshop (๑ งาน X ๒๐๐,๐๐๐ บาท x ๑ ครั้ง) = ๒๐๐,๐๐๐ บาท</p> <p>- ค่าทำความสะอาด/ค่ารักษาความปลอดภัย/ค่าสาธารณูปโภค (๑ งาน X ๒๕๐,๐๐๐ บาท x ๑ ครั้ง) = ๒๕๐,๐๐๐ บาท</p> <p>- ค่าจัดทำคู่มือ/ระเบียบ/ป้ายชื่อ/เอกสารสื่อมวลชน (๑๐๐ ชุด X ๑๐๐ บาท x ๑ ครั้ง) เป็นเงิน ๑๐,๐๐๐ บาท</p> <p>- ค่ากิจกรรมประชาสัมพันธ์ เป็นเงิน ๒,๕๐๐,๐๐๐ บาท x ๑ ครั้ง = ๒,๕๐๐,๐๐๐ บาท</p>



งบรายจ่าย - รายการ (ทะเบียนรายการ ประเภทรายการ ของสำนักงานงบประมาณ)	งบประมาณ		คำชี้แจง
	ปี ๒๕๖๔	ปี ๒๕๖๕	
<b>๑.๑.๓ ค่าวัสดุ</b> (๑) วัสดุสำนักงาน (๒) วัสดุเชื้อเพลิงและหล่อลื่น  <b>หมายเหตุ :</b> ค่าใช้จ่ายขอตัวจ่ายทุกรายการ		<b>๒๗,๒๐๐</b> ๑๗,๒๐๐ ๑๐,๐๐๐	<ul style="list-style-type: none"> <li>* ค่าผลิตสไลด์โทรทัศน์ ความยาวไม่เกิน ๑ นาที และค่าเผยแพร่สไลด์โทรทัศน์ จำนวน ๑ สไลด์</li> <li>* ค่าผลิตสไลด์วิทยุ ความยาว ๒ นาที ขึ้นไป และค่าเผยแพร่สไลด์วิทยุ จำนวน ๒ สไลด์ ๆ ละ จำนวน ๑๐ ครั้ง</li> <li>* ค่าเผยแพร่ทางสื่อออนไลน์ จำนวน ๕ ช่องทาง</li> <li>* ค่าเผยแพร่ทางนิตยสาร Inklight ที่ได้รับความนิยมน จำนวน ๑ ช่องทาง</li> <li>* ป้ายประชาสัมพันธ์ พร้อมติดตั้งเรือธง (ป้ายไวเนล/ป้ายกองโจร/คัทเอ้าท์/X-Stand/โปสเตอร์/J-flag)</li> <li>* ค่า Influencer ที่มีผู้ติดตามจำนวนไม่น้อยกว่า ๑๐๐,๐๐๐ คน จำนวน ๑ คน</li> <li>* ค่าสื่อประชาสัมพันธ์ เพื่อประชาสัมพันธ์ภาพลักษณ์ของภารกิจงาน เช่น Show guide ป้ายแสดงจุด Landmark สำคัญ ฯลฯ</li> <li>* ค่างานแถลงข่าว เพื่อประชาสัมพันธ์ภารกิจจัดงาน</li> </ul>

แบบฟอร์มข้อมูลพื้นฐานโครงการของจังหวัด (ระดับกิจกรรมย่อย)

(๑ ชุด : ๑ กิจกรรมหลัก)

ลำดับความสำคัญ.....

ชื่อโครงการ : การพัฒนาโครงสร้างพื้นฐานเพื่อรองรับการขยายตัวของอุตสาหกรรม ถนนสาย ลพ ๒๐๔๗

แยกทางหลวงหมายเลข ๑๑ - บ้านห้วยไซเหนือ อำเภอเมือง จังหวัดลำพูน

กิจกรรมหลัก ปรับปรุงซ่อมแซมถนนแอสฟัลติกคอนกรีต วงเงิน ๒๕,๐๐๐,๐๐๐ บาท

ยุทธศาสตร์ชาติ ด้านการสร้างความสามารถในการแข่งขัน

แผนแม่บทฯ ผู้ประกอบการและวิสาหกิจขนาดกลางและขนาดย่อมยุคใหม่

ประเด็นการพัฒนาของจังหวัด/กลุ่มจังหวัด เมืองแห่งอุตสาหกรรม หัตถอุตสาหกรรมและเศรษฐกิจสร้างสรรค์

แผนงาน พัฒนาอุตสาหกรรมและหัตถอุตสาหกรรมสร้างสรรค์ล้านนา

หน่วยดำเนินการ : แขวงทางหลวงชนบลำพูน

ผู้รับผิดชอบ : นายอารักษ์ เทพศิริ ตำแหน่ง : ผู้อำนวยการแขวงทางหลวงชนบลำพูน

สถานที่ติดต่อ ๑๑๗ หมู่ ๔ ถ.ลำพูน-ป่าซาง ต.ต้นธง อ.เมือง จ.ลำพูน ๕๑๐๐๐ หมายเลขโทรศัพท์ ๐ ๕๓๐๐ ๓๕๔๖

(๑) หลักการและเหตุผล

(๑.๑) ที่มา : (ระบุ เช่น มติ ครม. นโยบายรัฐบาล ยุทธศาสตร์ชาติ แผนพัฒนาเศรษฐกิจและสังคมแห่งชาติ แผนพัฒนาภาค แผนพัฒนาจังหวัด)

ยุทธศาสตร์ชาติ ๒๐ ปี (พ.ศ.๒๕๕๖ - ๒๕๘๐) ยุทธศาสตร์ที่ ๒ ด้านการสร้างความสามารถในการแข่งขัน โครงสร้างพื้นฐานเชื่อมโยงไทย เชื่อมโลก โครงสร้างพื้นฐานเป็นสิ่งจำเป็นสำหรับประเทศไทย ในการก้าวสู่การเป็นศูนย์กลางเศรษฐกิจอาเซียน และเป็นจุดเชื่อมต่อที่สำคัญของภูมิภาคอาเซียนในยุคของการเปลี่ยนแปลงทางด้านเทคโนโลยีอย่างรวดเร็วและรุนแรง โครงสร้างพื้นฐานจะครอบคลุมถึงโครงสร้างพื้นฐานทางกายภาพในด้านโครงข่ายคมนาคม พื้นที่และเมือง รวมถึงเทคโนโลยีตลอดจนโครงสร้างพื้นฐานทางด้านเศรษฐกิจ เพื่ออำนวยความสะดวกและลดต้นทุนในการเคลื่อนย้ายสินค้า บริการ เงินทุน บุคลากร และเชื่อมโยงประเทศไทยกับประชาคมโลก

(๑.๒) สรุปสาระสำคัญ

สภาพปัญหา / ความต้องการ : ถนนสายนี้เป็นถนนในโครงข่ายทางหลวงชนบท ซึ่งมีแหล่งของโรงงานอุตสาหกรรมในพื้นที่ เช่น โรงงานหมูอินเตอร์ ไก่อินเตอร์ ฯลฯ ได้ใช้เป็นเส้นทางนี้ในการขนส่งวัตถุดิบและผลิตภัณฑ์ของโรงงานออกสู่ตลาดผู้บริโภคไปยังจังหวัดใกล้เคียง และในอนาคตมีแนวโน้มที่จะเกิดโรงงานอุตสาหกรรมอื่นๆ เพิ่มขึ้นอีก ถนนเส้นนี้ยังสามารถเชื่อมไปยังนิคมอุตสาหกรรมภาคเหนือลำพูน อีกด้วย และยังมีสถานที่ท่องเที่ยวที่สำคัญของจังหวัดลำพูน เช่น ดอยชะม้อ อ่างเก็บน้ำแม่ต๊อบ อ่างเก็บน้ำบ้านธิ สนามกอล์ฟฯ อีกทั้งยังเป็นแหล่งปลูกพืชผลทางการเกษตร เช่น ลำไย แหล่งเลี้ยงโคนม เป็นต้น ปลายทางเชื่อมทางหลวงหมายเลข ๑๑๔๗ ออกสู่จังหวัดเชียงใหม่ ถนนเส้นนี้ควรได้รับการซ่อมแซม เพื่อรองรับการขยายตัวของอุตสาหกรรม และความสะดวกปลอดภัยต่อผู้ใช้ทาง

ความเร่งด่วน : (ระบุระดับความจำเป็นเร่งด่วน) : มีความจำเป็นเร่งด่วนมากเพราะเป็นเส้นทางสัญจรไป-มา ของชาวบ้านในพื้นที่และนักท่องเที่ยว

(๒) ข้อมูลทั่วไปของโครงการ

(๒.๑) วัตถุประสงค์ของโครงการ : ๑. อุตสาหกรรมความมั่นคงของประเทศ มีการขยายตัวเพิ่มขึ้น

๒. ผลิตภัณฑ์มวลรวม สาขาอุตสาหกรรมและหัตถอุตสาหกรรมเพิ่มขึ้น

๓. อุบัติเหตุและความรุนแรงของการเกิดอุบัติเหตุในสายทางลดลง

(๒.๒) สถานภาพของโครงการ

โครงการเดิม

โครงการใหม่

(๒.๓) ประเภทของโครงการ

พัฒนา

ดำเนินการปกติ

(๒.๔) ระยะเวลาดำเนินโครงการ ๑๕๐ วัน เริ่มต้นปี ตุลาคม พ.ศ. ๒๕๖๙ สิ้นสุดปี กันยายน พ.ศ.๒๕๖๙

(๒.๕) สถานที่ดำเนินโครงการ : (ระบุพื้นที่ดำเนินการ เช่น อำเภอ ตำบล หมู่บ้าน เป็นต้น)

อำเภอเมืองลำพูน จังหวัดลำพูน

(๓) กลุ่มเป้าหมาย และผู้มีส่วนได้ส่วนเสีย

(๓.๑) กลุ่มเป้าหมาย : ชาวบ้านในพื้นที่ที่ใช้ถนนสัญจรไป-มา

(๓.๒) ผู้มีส่วนได้ส่วนเสีย : ชาวบ้านในพื้นที่ที่ใช้ถนนสัญจรไป-มา

(๔) เป้าหมาย ผลลัพธ์ และผลกระทบโครงการ

(๔.๑) เป้าหมายโครงการ

ตัวชี้วัด ๑. อุบัติเหตุและความรุนแรงของการเกิดอุบัติเหตุในสายทางลดลง

๒. อัตราการเพิ่มขึ้นของมูลค่าการจำหน่ายสินค้าอัตลักษณ์อุตสาหกรรม หัตถอุตสาหกรรมและผลิตภัณฑ์ชุมชนที่สำคัญ

(๔.๒) ผลผลิต ๑. ประชาชนผู้ใช้เส้นทางสัญจรไป-มา และชาวบ้านในพื้นที่ได้รับความสะดวก ปลอดภัย

๒. การเพิ่มขึ้นของมูลค่าการจำหน่ายสินค้าอัตลักษณ์อุตสาหกรรม หัตถอุตสาหกรรมและผลิตภัณฑ์ชุมชนที่สำคัญ

(๔.๓) ผลลัพธ์ ถนนมีความสะดวกปลอดภัยในการขนส่งวัตถุดิบผลิตผลทางการเกษตร และของโรงงานอุตสาหกรรมที่มีแนวโน้มจะมีการขยายตัวเพิ่มขึ้นในอนาคต

(๔.๔) ผลกระทบ :

เชิงบวก : ได้ถนนที่ดีมีมาตรฐาน ประชาชนและนักท่องเที่ยวใช้ถนนสัญจรไป-มาสะดวก รวดเร็วและปลอดภัย

เชิงลบ : -

(๕) แนวทางการดำเนินงาน

(แสดงรายละเอียดกิจกรรมที่จะทำภายใต้โครงการที่จังหวัดเสนอขอ และทำเครื่องหมาย ✓ ลงในช่องระยะเวลาที่จะเริ่มดำเนินงานของแต่ละกิจกรรมสำคัญด้วย)

กิจกรรมย่อย	ระยะเวลาที่จะเริ่มดำเนินการ			
	ต.ค. - ธ.ค. ๖๘	ม.ค. - มี.ค. ๖๙	เม.ย. - มิ.ย. ๖๙	ก.ค. - ก.ย. ๖๙
ปรับปรุงซ่อมแซมถนนแอสฟัลติกคอนกรีต ถนนสาย ลพ ๒๐๔๗ แยกทางหลวง หมายเลข ๑๑ - บ้านห้วยไซเหนือ อำเภอเมืองลำพูน จังหวัดลำพูน			✓	

(๖) วิธีการดำเนินงาน  ดำเนินการเอง  จ้างเหมา

(๗) วงเงินของโครงการ จำนวน ๒๕,๐๐๐,๐๐๐ บาท

(ให้กรอกรายละเอียดข้อมูลตามแบบฟอร์มรายละเอียดจำแนกตามงบรายจ่ายด้วย)

(๘) รายงานความสำเร็จของการดำเนินงานที่ผ่านมา

(ให้กรอกรายละเอียดโครงการที่มีการใช้ระยะเวลาในการดำเนินการมากกว่าหนึ่งปี และโครงการที่มีการดำเนินการเป็นประจำทุกปี เช่น โครงการกระตุ้นการท่องเที่ยวประจำปี โครงการที่ดำเนินกิจกรรมเดิมแต่เปลี่ยนหรือขยายพื้นที่ดำเนินการหรือกลุ่มเป้าหมาย เป็นต้น โดยให้แสดงรายละเอียดผลการดำเนินงานและความสำเร็จในการดำเนินงานในปีที่ผ่านมา รวมทั้งต้องแสดงความก้าวหน้าในการบรรลุวัตถุประสงค์และค่าเป้าหมายที่กำหนดไว้ในแผนพัฒนาจังหวัดและแผนพัฒนากลุ่มจังหวัด)

(๙) การกิจขององค์กรปกครองส่วนท้องถิ่น

โครงการไม่ใช่ภารกิจขององค์กรปกครองส่วนท้องถิ่น

โครงการเป็นภารกิจขององค์กรปกครองส่วนท้องถิ่น

(๑๐) ความพร้อมของโครงการ

(๑๐.๑) พื้นที่ดำเนินโครงการ

- ดำเนินการได้ทันที หมายถึง ได้ศึกษาความเหมาะสมและกำหนดพื้นที่ดำเนินการหรือได้รับอนุญาตตามกฎหมาย และสามารถดำเนินการได้ทันที
- อยู่ระหว่างเตรียมการ หมายถึง ได้ศึกษาความเหมาะสมและกำหนดพื้นที่ดำเนินการแล้ว แต่อยู่ในระหว่างจัดเตรียมพื้นที่หรือกำลังแก้ไขปัญหา / อุปสรรคต่างๆ หรือเตรียมการขออนุญาตตามกฎหมาย
- อยู่ระหว่างศึกษาความเหมาะสม และคัดเลือกพื้นที่ดำเนินการ

(๑๐.๒) แบบรูปรายการ/ แผนการปฏิบัติงาน

- มี และสมบูรณ์ (ให้ระบุชื่อหน่วยงานเจ้าของรูปแบบรายการที่ใช้) .....
- มีแต่ยังไม่สมบูรณ์ (ให้ระบุชื่อหน่วยงานเจ้าของรูปแบบรายการที่ใช้) .....
- ไม่มี

(๑๐.๓) ความพร้อมของบุคลากร เครื่องมือ และเทคนิคการดำเนินการ

- ๑) บุคลากรมีประสบการณ์  ทั้งหมด  บางส่วน  ไม่มีประสบการณ์
- ๒) เครื่องมือดำเนินการ  มี พร้อมดำเนินการได้ทันที  
 มีบางส่วนและต้องจัดหาเพิ่มเติม  
 ไม่มี ต้องจัดหาเพิ่มเติม
- ๓) เทคนิคในการบริหารจัดการ  มีประสบการณ์สูง  
 มีประสบการณ์ปานกลาง  
 ไม่มีประสบการณ์

(๑๐.๔) ผลกระทบสิ่งแวดล้อม

- ผ่านคณะกรรมการสิ่งแวดล้อมแห่งชาติแล้ว
- อยู่ระหว่างการพิจารณาของคณะกรรมการสิ่งแวดล้อมแห่งชาติ
- คณะกรรมการสิ่งแวดล้อมแห่งชาติยังไม่พิจารณา

(๑๐.๕) รายงานการศึกษาความเหมาะสม (FS)

- ไม่ต้องทำรายงานการศึกษา
- ต้องทำรายงานการศึกษา

(๑๑) วิธีการบริหารจัดการหรือการดูแลบำรุงรักษา เมื่อโครงการแล้วเสร็จ เพื่อให้เกิดความยั่งยืนของโครงการ (ให้ระบุหน่วยงานให้ชัดเจน) :  
ดูแลบำรุงรักษาตามระยะเวลา

(๑๒) ปัญหา อุปสรรคและข้อจำกัด : ไม่มี

แบบฟอร์มรายละเอียดจำแนกตามงบรายจ่าย (๑ ชุด : ๑ กิจกรรมหลัก)

หน่วย : บาท

งบรายจ่าย - รายการ (ทะเบียนรายการ ประเภทรายการ ของสำนักงานงบประมาณ)	งบประมาณ		คำชี้แจง
	ปี 2568 (ถ้ามี)	ปี 2569	
จังหวัด/กลุ่มจังหวัด อำเภอ แผนงาน : บริหารจังหวัดและกลุ่มจังหวัด ผลผลิต : ..... โครงการ : พัฒนาโครงสร้างพื้นฐานเพื่อรองรับการขยายตัวของ อุตสาหกรรม ถนนสาย ลพ 2047 แยกทางหลวงหมายเลข 11 - บ้านห้วย ไซเหนือ อำเภอเมืองลำพูน จังหวัดลำพูน กิจกรรมหลัก : ปรับปรุงซ่อมแซมถนนแอสฟัลติกคอนกรีต ถนนสาย ลพ 2047 แยกทางหลวงหมายเลข 11 บ้านห้วยไซเหนือ อำเภอเมืองลำพูน จังหวัดลำพูน ๑. งบดำเนินงาน ๒. งบลงทุน ๒.๒ ค่าที่ดินและสิ่งก่อสร้าง (๒) ราคาต่อหน่วยตั้งแต่ ๑๐ ล้านบาทขึ้นไป (๑.๑๗) ค่าปรับปรุงทางและสะพาน ปรับปรุงซ่อมแซมถนนแอสฟัลติกคอนกรีต ถนนสาย ลพ 2047 แยก ทางหลวงหมายเลข 11 - บ้านห้วยไซเหนือ อำเภอเมืองลำพูน จังหวัดลำพูน	15,000,000	25,000,000	
๓. งบเงินอุดหนุน ๔. งบรายจ่ายอื่น ๔.๑ .....	15,000,000	25,000,000	ปรับปรุงซ่อมแซมถนนแอสฟัลติกคอนกรีต ถนนสาย ลพ 2047 แยกทางหลวง หมายเลข 11 - บ้านห้วยไซเหนือ อำเภอเมืองลำพูน จังหวัดลำพูน ความยาว 5.150 กิโลเมตร

สรุปประมาณราคาค่าบำรุงรักษาทาง

แขวงทางหลวงชนบทลำพูน สำนักงานทางหลวงชนบทที่ 10 (เชียงใหม่) กรมทางหลวงชนบท

วันที่ 5 เดือน กรกฎาคม พ.ศ. 2567

ประเภทงาน	ปรับปรุงซ่อมแซมถนน				
เจ้าของโครงการ	แขวงทางหลวงชนบทลำพูน กรมทางหลวงชนบท กระทรวงคมนาคม				
รหัสสายทาง	ลพ.2047	ชื่อสายทาง	แยกทางหลวงหมายเลข 11 - บ้านห้วยไซเหนือ		
สถานที่ตั้ง	อ.เมือง จ.ลำพูน	ระยะทางตลอดสายทาง	37.022	กม.	
ลักษณะสายทางเดิม	ชนิดผิวทาง	AC	กว้าง	6.00	เมตร
	ชนิดไหล่ทาง	AC	กว้าง	1.00	เมตร
จำนวน 1 แห่ง	(ระยะทางดำเนินการ	5.150 กม.)	ผิวทางกว้าง	8.00	เมตร
	ช่วงที่ 1 กม.	12+200 ถึง กม.	12+500		
	ช่วงที่ 2 กม.	16+150 ถึง กม.	21+000		

ที่	รายการ	รวมค่างานก่อสร้าง	หมายเหตุ
1	คิดเป็นราคาค่าก่อสร้าง	25,016,748.82	Factor F - เงินล่วงหน้าจ่าย 15.0% - ดอกเบี้ยเงินกู้ 7.0% - เงินประกันผลงานหัก 0.0% - พื้นที่ ฝนตกปกติ
สรุป	รวมเป็นค่าก่อสร้าง	25,016,748.82	
	คิดเป็นเงินค่าก่อสร้างประมาณ (ยี่สิบห้าล้านบาทถ้วน)	25,000,000.00	

ระยะทางดำเนินการ 5.150 กม.  
ราคาเฉลี่ย กม.ละ 4,854,368.93 บาท

ประมาณราคา.....

(นางสาวกัญญารัตน์ ใจเมือง)

นายช่างโยธาชำนาญงาน

ตรวจ.....

(นายวิทยา ปินตาเสน)

วิศวกรโยธาชำนาญการ

เห็นชอบ.....

(นายอาร์กซ์ เทพศิริ)

ผู้อำนวยการแขวงทางหลวงชนบทลำพูน

รายละเอียดการประมาณราคา

รหัสสายทาง ลพ.2047

แยกทางหลวงหมายเลข 11 - บ้านห้วยไชเหนือ

สถานที่ตั้ง อ.เมือง จ.ลำพูน

5.150 กม.

ที่	รายการ	จำนวน	หน่วย	ราคาต่อหน่วย	ราคาทุน	FN	ราคาต่อหน่วย x FN	ราคากลาง(บาท)	หมายเหตุ
1	งานปรับปรุงโครงสร้างทาง								
	1.1 งานวางป่าขุดต่อ	-	ตร.ม.	-	-	-	-	-	
	1.2 งานขุดหรือคืนทางเดิมแล้วบดทับ	-	ตร.ม.	-	-	-	-	-	
	1.3 งานขุดหรือผิวคอนกรีตเดิมแล้วชนทั้ง	-	ลบ.ม.	-	-	-	-	-	
	1.4 งาน Benching	-	ลบ.ม.	-	-	-	-	-	
	1.5 งานดินตัด	-	ลบ.ม.	-	-	-	-	-	
	1.6 งานดินถม (จากการขนส่ง)	-	ลบ.ม.	-	-	-	-	-	
	1.7 งานวัสดุคัดเลือบค้อัดแน่น	-	ลบ.ม.	-	-	-	-	-	
	1.9 งานลูกรัง	-	ลบ.ม.	-	-	-	-	-	20 ซม.
	1.10 หินคลุกปรับระดับ (หลวม)	4,120.00	ลบ.ม.	432.98	1,783,877.60	1.2500	541.22	2,229,847.00	10 ซม.
	1.11 หินคลุกค้อัดแน่น	-	ตร.ม.	-	-	-	-	-	20 ซม.
	1.12 Deep Patch	-	ตร.ม.	-	-	-	-	-	
	1.13 งาน Pavement In - Place Recycling	41,200.00	ตร.ม.	86.70	3,572,050.35	1.2500	108.37	4,465,062.94	
2	งานผิวทาง								
	2.1 Prime Coat	30,900.00	ตร.ม.	30.44	940,596.00	1.2500	38.05	1,175,745.00	
	2.2 Tack Coat	-	ตร.ม.	-	-	-	-	-	
	2.3 Asphaltic Concrete								
	- Asphaltic Concrete (ปูบน Prime Coat)	30,900.00	ตร.ม.	290.59	8,979,076.50	1.2500	363.23	11,223,845.63	5 ซม.
	- Asphaltic Concrete (ปูบน Tack Coat)	-	ตร.ม.	-	-	-	-	-	5 ซม.
3	งานผิวไหล่ทาง								
	3.1 Prime Coat	10,300.00	ตร.ม.	30.44	313,532.00	1.2500	38.05	391,915.00	
	3.2 Tack Coat	-	ตร.ม.	-	-	-	-	-	
	3.3 Asphaltic Concrete								
	- Asphaltic Concrete (ปูบน Prime Coat)	10,300.00	ตร.ม.	290.59	2,993,025.50	1.2500	363.23	3,741,281.88	5 ซม.
	- Asphaltic Concrete (ปูบน Tack Coat)	-	ตร.ม.	-	-	-	-	-	5 ซม.
4	งานผิวทางและไหล่ทาง บริเวณทางเชื่อม								
	4.1 Tack Coat	200.00	ตร.ม.	14.69	2,938.00	1.2500	18.36	3,672.50	
	4.2 Asphaltic Concrete								
	- Asphaltic Concrete (ปูบน Tack Coat)	200.00	ตร.ม.	287.04	57,408.60	1.2500	358.80	71,760.75	5 ซม.
5	งานตีเส้นจราจร								
	5.1 สีเทอร์โมพลาสติก	2,027.00	ตร.ม.	290.00	587,830.00	1.2500	362.50	734,787.50	3 เส้นกว้าง 15 ซม.
	5.2 Rumble Strips	72.00	ตร.ม.	460.00	33,120.00	1.2500	575.00	41,400.00	7.2 ตร.ม./ชุด
	5.3 ทางม้าลาย		ตร.ม.	-	-	-	-	-	14.16/แห่ง
	ยอดยกไป				19,263,454.55			24,079,318.19	

รายละเอียดการประมาณราคา

รหัสสายทาง ลพ.2047

แยกทางหลวงหมายเลข 11 - บ้านห้วยโจเหนือ

สถานที่ตั้ง อ.เมือง จ.ลำพูน

5.150 กม.

ที่	รายการ	จำนวน	หน่วย	ราคาต่อหน่วย	ราคาทุน	FN	ราคาต่อหน่วย x FN	ราคากลาง(บาท)	หมายเหตุ
	ยอดยกมา				19,263,454.55			24,079,318.19	
6	งานจราจรสงเคราะห์								
	6.1 งานปรับปรุง								
	6.1.1 หลักราไฟต์ ค.ส.ล.	-	หลัก	-	-	-	-	-	ติดแผ่นเหล็กพร้อมแผ่นสะท้อนแสงและทา
	6.1.2 หลักรักลเมตร	-	หลัก	-	-	-	-	-	
	6.1.3 ป้ายจราจร	-	ชุด	-	-	-	-	-	
	6.1.4 GUARD RAIL	-	เมตร	-	-	-	-	-	
	6.2 งานติดตั้ง								
	6.2.1 ป้ายกำหนดน้ำหนักบรรทุก	-	ชุด	-	-	-	-	-	
	6.2.2 ป้ายจราจรแบบ บ1.	-	ชุด	-	-	-	-	-	
	6.2.3 ป้ายจราจรแบบ บ2.	-	ชุด	-	-	-	-	-	
	6.2.4 ป้ายจราจร บ3 - บ55	-	ชุด	-	-	-	-	-	
	6.2.5 ป้ายจราจรแบบ ต1-ต27,ต31-ต60,ต75	-	ชุด	-	-	-	-	-	
	6.2.6 ป้ายจราจร ต28-ต30,ต57,ต62	-	ชุด	-	-	-	-	-	
	6.2.7 ป้ายจราจร ต61	-	ชุด	-	-	-	-	-	
	6.2.8 ป้ายเตือนแนวทาง (โค้งขวาและโค้งซ้าย)	30	ชุด	6,872.00	206,160.00	1.2500	8,590.00	257,700.00	ขนาดป้ายจราจร 2 ใช้เสาเหล็ก
	6.2.9 ป้ายจราจรแบบ ต64,ต67	-	ชุด	-	-	-	-	-	
	6.2.10 ป้ายจราจรแบบ ต65,ต68	-	ชุด	-	-	-	-	-	
	6.2.11 ป้ายจราจรแบบ ต69	-	ชุด	-	-	-	-	-	
	6.2.12 ป้ายจราจรแบบ ต70	-	ชุด	-	-	-	-	-	
	6.2.13 ป้ายจราจรแบบ ต71 - ต73	-	ชุด	-	-	-	-	-	
	6.2.14 ป้ายจราจรแบบ ต74	-	ชุด	-	-	-	-	-	
	6.2.15 ป้ายจราจรแบบ ต76	-	ชุด	-	-	-	-	-	
	6.2.16 ป้ายจราจรแบบ ต77	-	ชุด	-	-	-	-	-	
	6.2.17 ป้ายจราจรแบบ ต78	-	ชุด	-	-	-	-	-	
	6.2.18 ป้ายจราจรแบบ น1	-	ชุด	-	-	-	-	-	
	6.2.19 ป้ายจราจรแบบ น2 ( 1 แผ่นป้าย )	-	ชุด	-	-	-	-	-	
	6.2.20 ป้ายจราจรแบบ น2 ( 2 แผ่นป้าย )	3	ชุด	11,531.00	34,593.00	1.2500	14,413.75	43,241.25	
	6.2.21 ป้ายจราจรแบบ น2 ( 3 แผ่นป้าย )	-	ชุด	-	-	-	-	-	
	6.2.22 ป้ายจราจรแบบ น3	-	ชุด	-	-	-	-	-	
	6.2.23 ป้ายจราจรแบบ น4	-	ชุด	-	-	-	-	-	
	6.2.24 ป้ายจราจรแบบ น5	-	ชุด	-	-	-	-	-	
	6.2.25 ป้ายจราจรแบบ น6	-	ชุด	-	-	-	-	-	
	6.2.26 ป้ายจราจรแบบ น7 - น20	-	ชุด	-	-	-	-	-	
	6.2.27 ป้ายจราจรแบบ บ3-บ55+ต1-ต28,ต31-ต56,ต56-ต60,ต75	-	ชุด	-	-	-	-	-	
	ยอดยกไป				19,504,207.55			24,380,259.44	



รายละเอียดการประมาณราคา

รหัสสายทาง ลพ.2047

แยกทางหลวงหมายเลข 11 - บ้านห้วยโซ่เหนือ

สถานที่ตั้ง อ.เมือง จ.ลำพูน

5.150 กม.

ที่	รายการ	จำนวน	หน่วย	ราคาต่อหน่วย	ราคารวม	FN	ราคาต่อหน่วย x FN	ราคากลาง(บาท)	หมายเหตุ
	ยอดยกมา				19,504,207.55			24,380,259.44	
	6.2.28 ป้ายจราจรแบบ บ3-บ55 + ต71-ต27	-	ชุด	-	-	-	-	-	
	6.2.29 ป้ายกำหนดน้ำหนักบรรทุก	-	ชุด	-	-	-	-	-	
	6.2.30 ป้ายกิโลเมตร	-	ชุด	-	-	-	-	-	
	6.2.31 ป้ายกิโลเมตร + ป้ายเสริมบอกสถานที่	-	ชุด	-	-	-	-	-	
	6.2.32 ป้ายจราจรแบบ	-	ชุด	-	-	-	-	-	
	6.2.33 หลักรน้ำโค้ง ค.ส.ล.	-	หลัก	-	-	-	-	-	
	6.2.34 หลักรกิโลเมตร	-	หลัก	-	-	-	-	-	
	6.2.35 หลักรแสดงตำแหน่งโครงสร้างระบายน้ำ	-	หลัก	-	-	-	-	-	
	6.2.36 หลักรน้ำทาง	-	หลัก	-	-	-	-	-	
	6.2.37 Guard Rail	340	เมตร	1,290.00	438,600.00	1.2500	1,612.50	548,250.00	
	6.2.38 ติดเส้นทางรถไฟตัดผ่าน	-	แห่ง	-	-	-	-	-	
	6.2.39 ติดตั้งปุ่มสะท้อนแสง ( 2 หน้า )	-	ปุ่ม	-	-	-	-	-	
	6.2.40 ติดตั้งสัญญาณไฟกะพริบ	-	แห่ง	-	-	-	-	-	
	6.2.41 ติดตั้งป้าย บ.1+ไฟกะพริบ	4	แห่ง	17,020.00	68,080.00	1.2500	21,275.00	85,100.00	
	6.2.42 ปรับปรุงสะพาน คสล	-	แห่ง	-	-	-	-	-	
	6.2.43 Guard Rail Barricade	-	เมตร	-	-	-	-	-	
7	งานโครงสร้างระบายน้ำ								
	7.1 รางระบายน้ำ คสล.แบบปิด ชนิด ข-50 (พร้อมฝาราง)	-	เมตร	-	-	-	-	-	
	7.3 งานบ่อรับน้ำ คสล. ขนาด 1.10x1.10x1.40 ม.	-	บ่อ	-	-	-	-	-	
	7.4 งานบ่อรับน้ำ คสล. ขนาด 1.55x1.55x2.40 ม.	-	บ่อ	-	-	-	-	-	
	7.5 งานท่อกลม คสล.ขนาด Dia 0.60 ม.	-	เมตร	-	-	-	-	-	
	7.6 งานท่อกลม คสล.ขนาด Dia 1.00 ม.	-	เมตร	-	-	-	-	-	
8	งานอำนวยความสะดวกกักหน้โรงเรียน								
	8.1 งานติดตั้งจราจร								
	8.1.1 เส้นจราจรสีเทอร์โมพลาสติก	-	ตร.ม.	-	-	-	-	-	
	8.1 งานจราจรสงเคราะห์								
	8.1.1 วัสดุเคลือบผิวจราจรเพื่อต้านทานการลื่นไถล สีแดง	-	ตร.ม.	-	-	-	-	-	
	8.1.2 ป้ายจำกัดความเร็ว พลังงานแสงอาทิตย์	-	ชุด	-	-	-	-	-	
	8.1.3 ป้ายเตือนเขตโรงเรียน	-	ชุด	-	-	-	-	-	
	8.1.4 ป้ายเตือนทางข้าม	-	ชุด	-	-	-	-	-	
	8.1.5 ป้ายโครงการพร้อมชื่อโรงเรียน	-	ชุด	-	-	-	-	-	
	8.1.6 MAST ARM พร้อมป้ายเตือนและไฟกะพริบ 2 ดวง	-	ชุด	-	-	-	-	-	
	8.1.7 ป้ายจำกัดความเร็ว พลังงานแสงอาทิตย์ (Your Speed Sign)	-	ชุด	-	-	-	-	-	
	8.1.8 ป้ายจราจร บ.55	-	ชุด	-	-	-	-	-	
	8.1.9 ป้ายจราจร บ.32	-	ชุด	-	-	-	-	-	
9	งานติดตั้งไฟฟ้าแสงสว่างชนิดกึ่งเดียว เสาลง 9.00ม.								
	แห่งที่ 1	-	ต้น	-	-	-	-	-	
					20,010,887.55			25,013,609.44	
10	ค่าธรรมเนียมการไฟฟ้า								
	9.1 ค่าธรรมเนียมขยายเขตไฟฟ้าและติดตั้งหม้อแปลงไฟฟ้า ขนาด 30KVA พร้อมอุปกรณ์ครบชุด	-	ชุด	-	-	1.0000	-	-	
10	ค่างานอื่นๆ								
	10.1 ป้ายจราจรระหว่างก่อสร้าง	1	ชุด	2,934.00	2,934.00	1.0700	3,139.38	3,139.38	90 วัน
	รวม				20,013,821.55			25,016,748.82	

ประมาณราคา

(นางสาวกัญญารัตน์ ใจเมือง) นายช่างโยธาชำนาญงาน

ตรวจ

(นายวิทย์ ปินดาเสน) วิศวกรโยธาชำนาญการ

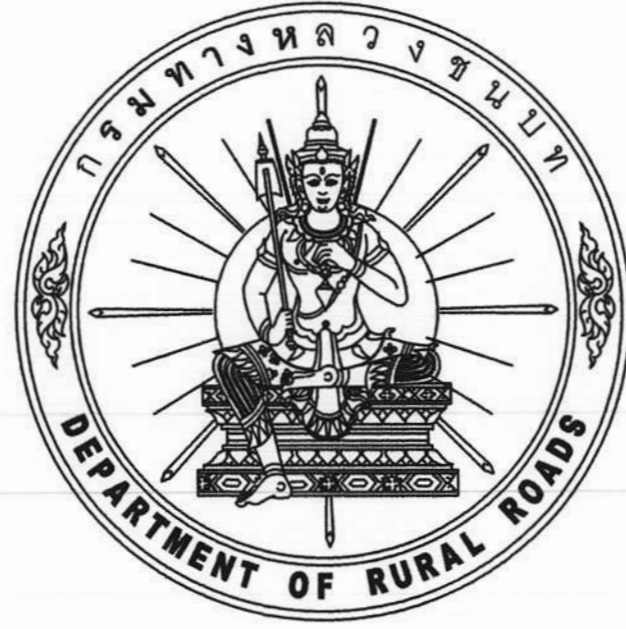

โครงการ พัฒนาโครงสร้างพื้นฐานเพื่อรองรับการขยายตัวของอุตสาหกรรม  
สายทาง ลพ.2047 แยกทางหลวงชนบทลำพูน 11 - บ้านห้วยไซเหนือ  
อำเภอเมือง จังหวัดลำพูน  
จำนวน 1 แห่ง

แขวงทางหลวงชนบทลำพูน  
สำนักงานทางหลวงชนบทที่ 10 (เชียงใหม่)

กรมทางหลวงชนบท

โครงการพัฒนาโครงสร้างพื้นฐานเพื่อรองรับการขยายตัวของอุตสาหกรรม  
 กรมทางหลวงชนบท  
 กระทรวงคมนาคม  
 ถนนสาย ลพ.2047 แยกทางหลวงหมายเลข 11 - บ้านห้วยไชเหนือ  
 อำเภอเมือง จังหวัดลำพูน  
 จำนวน 1 แห่ง

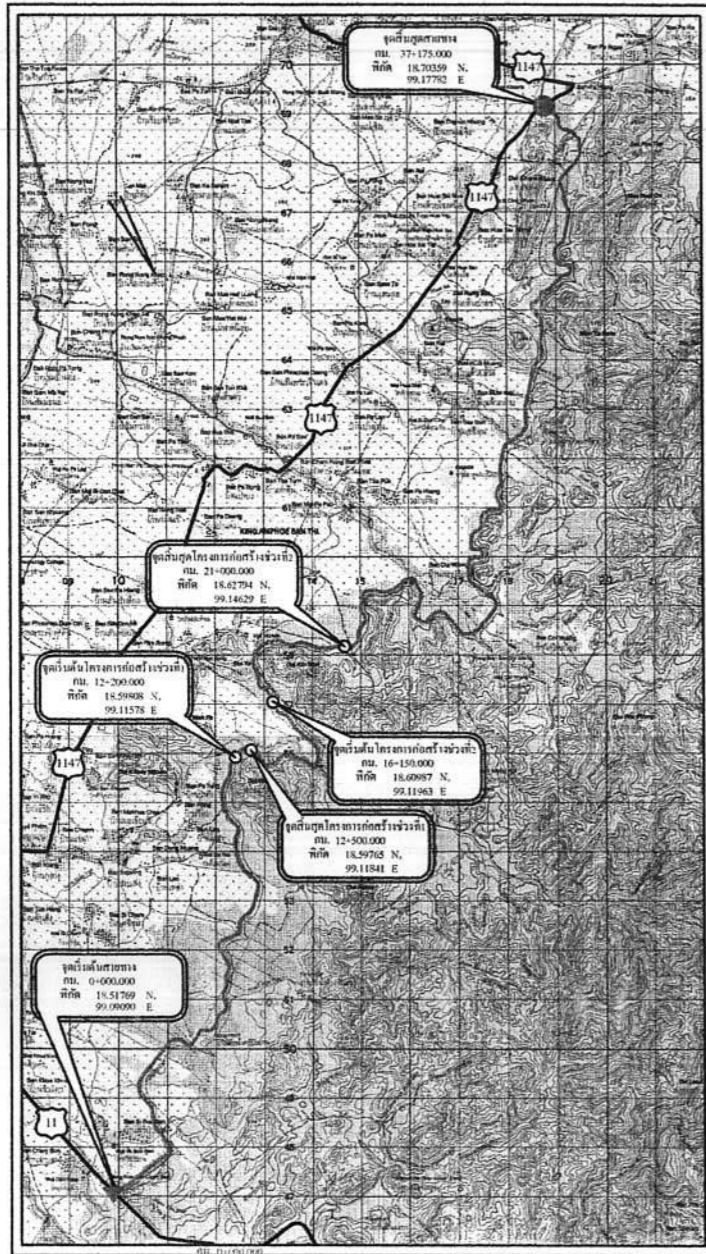

แผนที่สังเขป  
 สารบัญระวางแผนที่

4846 III

- หมายเหตุ ตำแหน่งจุดเริ่มต้น , จุดสิ้นสุดการก่อสร้าง  
 เป็นค่าพิกัด ที่ได้จากการใช้เครื่อง GPS  
 แบบพกพา ซึ่งเป็นค่าโดยประมาณเพื่อ  
 ความสะดวกในการค้นหาตำแหน่งของ  
 โครงการเท่านั้น

รายละเอียดประกอบการซ่อมสร้างผิวทางแอสฟัลติกคอนกรีต  
 (โดยวิธี PAVEMENT IN-PLACE RECYCLING)

- โครงการ ซ่อมสร้างผิวทางแอสฟัลติกคอนกรีต ระยะทาง 5.150 กม. หรือมีพื้นที่ซ่อมสร้างไม่น้อยกว่า 41,200 ตร.ม.
 

จุดเริ่มต้น	จุดสิ้นสุด	ผิวจราจร(ม.)	ไหล่ทางข้างละ(ม.)	ระยะทาง(กม.)	หมายเหตุ
กม.ที่ 12+200	12+500	6.00	0.00 - 1.00	0.400	
กม.ที่ 16+150	21+000	6.00	0.00 - 1.00	4.850	
- งานเสริมผิวทางแอสฟัลติกคอนกรีต ทางเชื่อม รวมพื้นที่เสริมผิวทั้งหมดไม่น้อยกว่า 200 ตร.ม.
- ตีเส้นจราจร, ติดตั้งอุปกรณ์อำนวยความสะดวกและงานอื่นๆตามบัญชีปริมาณงาน

หมายเหตุ

กรณีที่ไม่สามารถดำเนินการได้ตามรายการข้างต้น ให้ทำการซ่อมสร้างผิวทางแอสฟัลติกคอนกรีต  
 ได้ตามสภาพพื้นที่โดยให้อยู่ในดุลยพินิจของผู้ควบคุมงาน แต่จะต้องได้ปริมาณงานไม่น้อยกว่าที่กำหนดในแบบก่อสร้าง

สารบัญ		
แผ่นที่	รายการ	หมายเหตุ
1	แผนที่สังเขป , รายละเอียดประกอบ , สารบัญแบบ , สารบัญแบบมาตรฐานที่ใช้ประกอบ	
2	บัญชีปริมาณงาน , รายละเอียดประกอบการซ่อมสร้างผิวทาง , ตารางแนะนำการตีเส้นแบ่งทิศทางจราจร	
3	รูปตัดโครงสร้าง	

สารบัญแบบมาตรฐานที่ใช้ประกอบ

รายการแบบมาตรฐาน	แบบเลขที่
งานซ่อมสร้างผิวทางแอสฟัลติกคอนกรีต	บร-204/56
งานซ่อมสร้างผิวทางแอสฟัลติกคอนกรีต ( โดยวิธี PAVEMENT IN - PLACE RECYCLING )(1/2)	บร-205/56
รายการประกอบแบบงานซ่อมสร้างผิวทางแอสฟัลติกคอนกรีต ( โดยวิธี PAVEMENT IN - PLACE RECYCLING )(2/2)	บร-206/56
สัญลักษณ์ และ คำย่อ	ทป-101/61
เครื่องหมายจราจรบนผิวทาง (1/3)	จร-201/61
เครื่องหมายจราจรบนผิวทาง (3/3)	จร-203/61
การตี RUMBLE STRIPS	จร-205/61
ป้ายจราจรระหว่างก่อสร้าง งานก่อสร้างที่มีการปิดถนน 1 ช่องจราจร	ทช.-ก.8

กรมทางหลวงชนบท		สำนักงานทางหลวงชนบทที่ 10 (เชียงใหม่)			
แขวงทางหลวงชนบทลำพูน					
สายทาง ลพ.2047	นายพนิต สุทธะนันท์	สำรวจ	ผู้ควบคุมการสำนึกฯ		
แยกทางหลวงชนบทลำพูน 11 - บ้านห้วยไชเหนือ อำเภอเมือง จังหวัดลำพูน	นายธงชัย หล้าใหม่	เขียนแบบ			
	นายพนิต สุทธะนันท์	ออกแบบ	อนุมัติ		
	นายวิฑูรย์ บินคนตา	ตรวจสอบ			
แผนที่สังเขป , รายละเอียดประกอบ , สารบัญแบบ , สารบัญแบบมาตรฐานที่ใช้ประกอบ	นายอัครภูมิ เทพศิริ	ผ.ช.ทช.สท.	อนุมัติ		
	นายพงษ์กร กองประยอม	ผ.ส.ส.ผ.			
ใช้แทนแผนที่	แบบเลขที่	แผ่นที่ 1	จำนวน 3	แผ่น	ว/ค.ป

(แทน อธิบศิ)

**สายทาง ลพ.2047 แยกทางหลวงชนบทลำพูน 11 - บ้านห้วยไซเหนือ  
อำเภอเมือง จังหวัดลำพูน**

บัญชีปริมาณงาน				
ที่	รายการ	หน่วย	ปริมาณงาน	หมายเหตุ
1	งานปรับปรุงโครงสร้างทาง			
	1.1 งานหินคลุกปรับระดับ (หลวม)	ลบ.ม.	4,120.00	หนาเฉลี่ย 10 ซม.
	1.2 งาน Pavement In - Place Recycling	ตร.ม.	41,200.00	ลึก 20 ซม.
2	งานผิวทาง			
	2.1 Prime Coat	ตร.ม.	30,900.00	
	2.2 Asphaltic Concrete (ปูบน Prime Coat)	ตร.ม.	30,900.00	หนา 5 ซม.
3	งานผิวไหล่ทาง			
	3.1 Prime Coat	ตร.ม.	10,300.00	
	3.2 Asphaltic Concrete (ปูบน Prime Coat)	ตร.ม.	10,300.00	หนา 5 ซม.
4	งานผิวทางและไหล่ทาง บริเวณทางเชื่อม			
	4.1 Tack Coat	ตร.ม.	200.00	
	4.2 Asphaltic Concrete (ปูบน Tack Coat)	ตร.ม.	200.00	หนา 5 ซม.
5	งานตีเส้นจราจร			
	5.1 สีเทอร์โมพลาสติก	ตร.ม.	2,027.00	กว้าง 15 ซม.
	5.2 Rumble Strips	ตร.ม.	72.00	
6	งานจราจรสงเคราะห์			
	6.1 ป้ายเตือนแนวทาง (โค้งขวาและโค้งซ้าย)	ชุด	30.00	
	6.2 ป้ายจราจรแบบ น2 ( 2 แผ่นป้าย )	ชุด	3.00	
	6.3 Guard Rail	เมตร	340.00	
	6.4 ติดตั้งป้าย บ.1+ ไฟกะพริบ	แห่ง	4.00	
7	งานอื่นๆ			
	7.1 ป้ายจราจรระหว่างก่อสร้าง งานก่อสร้างที่มีการปิดถนน 1 ช่องจราจร	ชุด	1.00	

**หมายเหตุ**

1. แนวก่อสร้างให้ดำเนินการตามแนวก่อนเดิม ส่วนช่วงตำแหน่งที่ดำเนินการ สามารถปรับเปลี่ยนได้ขึ้นอยู่กับสภาพพื้นที่ โดยให้อยู่ในดุลยพินิจของผู้ควบคุมงาน แต่ปริมาณงานต้องไม่น้อยไปกว่าแบบที่กำหนดไว้
2. ตำแหน่งเครื่องหมายจราจรบนผิวทางและข้างทาง สามารถปรับเปลี่ยนได้ตามสภาพพื้นที่ โดยให้เป็นไปตามหลักวิศวกรรมและอยู่ในดุลยพินิจของผู้ควบคุมงาน แต่ปริมาณงานต้องไม่น้อยไปกว่าแบบที่กำหนดไว้

กรมทางหลวงชนบท สำนักงานทางหลวงชนบทที่ 10 (เชียงใหม่)				
แขวงทางหลวงชนบทลำพูน				
สายทาง	ถพ.2047	นายพนัส สุทธะนันท์	สำรวจ	
แยกทางหลวงชนบทลำพูน 11 - บ้านห้วยไซเหนือ	อำเภอเมือง จังหวัดลำพูน	นายธัชช หล้าใหม่	เขียนแบบ	 ผู้ควบคุมการก่อสร้าง
		นายพนัส สุทธะนันท์	ออกแบบ	
แบบแสดง		นายวิฑูรย์ ปิ่นคนสน	ตรวจแบบ	 อนุมัติ
		นายอรรถวิทย์ เทพศิริ	ผ.ช.ทช.สท.	 ผ.ส.ทช.
		นายทองศกร กองประดม	ผ.ส.ทช.	
ใช้แทนแผ่นที่	แบบเลขที่	แผ่นที่ 2	จำนวน 3	แผ่น
			ว/ค/ป	 (แทน) อธิบดีฯ

สายทาง ลพ.2047 แยกทางหลวงชนบทลำพูน 11 - บ้านห้วยไซเหนือ  
อำเภอเมือง จังหวัดลำพูน

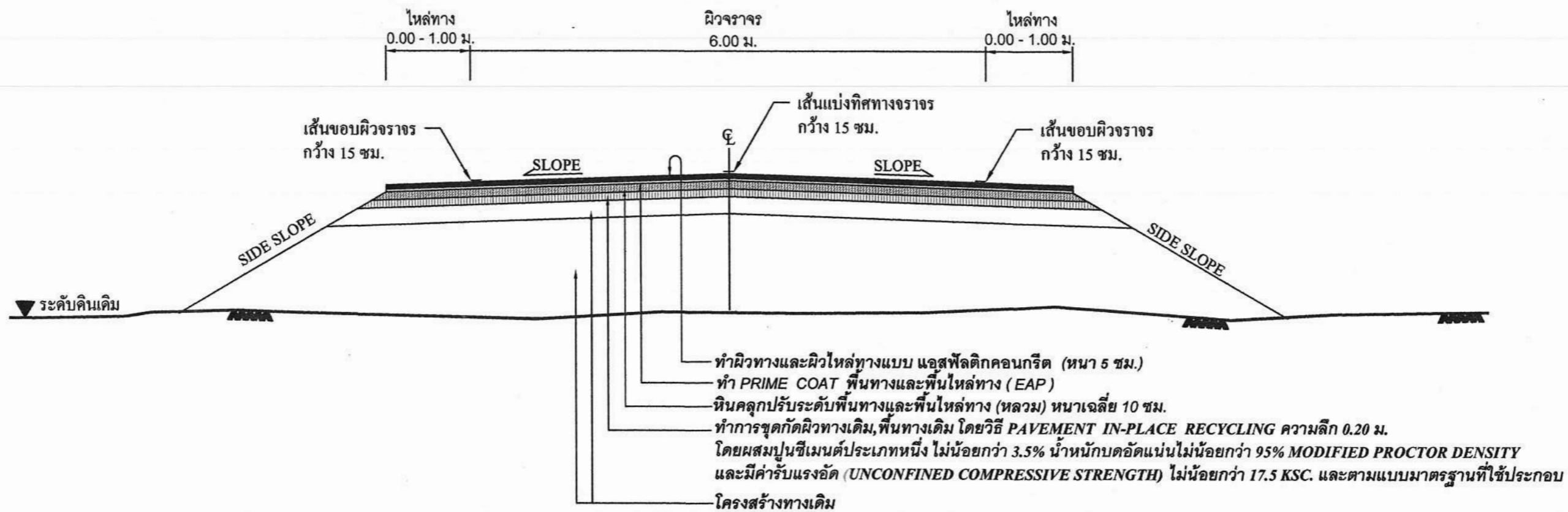

รูปตัดตามขวางงานซ่อมสร้างผิวทางแอสฟัลติกคอนกรีต  
NOT TO SCALE

หมายเหตุ

1. แนวก่อสร้างให้ดำเนินการตามแนวดนเดิม ส่วนช่วงตำแหน่งที่ดำเนินการ สามารถปรับเปลี่ยนได้ขึ้นอยู่กับสภาพพื้นที่ โดยให้อยู่ในดุลยพินิจของผู้ควบคุมงาน แต่ปริมาณงานต้องไม่น้อยไปกว่าแบบที่กำหนดไว้
2. ตำแหน่งเครื่องหมายจราจรบนผิวทางและข้างทาง สามารถปรับเปลี่ยนได้ตามสภาพพื้นที่ โดยให้เป็นไปตามหลักวิศวกรรมและอยู่ในดุลยพินิจของผู้ควบคุมงาน แต่ปริมาณงานต้องไม่น้อยไปกว่าแบบที่กำหนดไว้

กรมทางหลวงชนบท		สำนักงานทางหลวงชนบทที่ 10 (เชียงใหม่)			
แขวงทางหลวงชนบทลำพูน					
สายทาง ลพ.2047	นายพนัส สุทธะนันท์	ผู้ตรวจ	ผู้ควบคุมงาน	ผู้ควบคุมงาน	ผู้ควบคุมงาน
แยกทางหลวงชนบทลำพูน 11 - บ้านห้วยไซเหนือ	นายระชัช ห่อใหม่	ผู้ควบคุมงาน	ผู้ควบคุมงาน	ผู้ควบคุมงาน	ผู้ควบคุมงาน
อำเภอเมือง จังหวัดลำพูน	นายพนัส สุทธะนันท์	ผู้ควบคุมงาน	ผู้ควบคุมงาน	ผู้ควบคุมงาน	ผู้ควบคุมงาน
แบบแสดง	นายวิฑูรย์ ปินคานนท์	ผู้ควบคุมงาน	ผู้ควบคุมงาน	ผู้ควบคุมงาน	ผู้ควบคุมงาน
	นายอริวัฒน์ เกษศิริ	ผู้ควบคุมงาน	ผู้ควบคุมงาน	ผู้ควบคุมงาน	ผู้ควบคุมงาน
รูปตัดโครงสร้างทั่วไป	นายพงศ์กร กองประดม	ผู้ควบคุมงาน	ผู้ควบคุมงาน	ผู้ควบคุมงาน	ผู้ควบคุมงาน
ใช้แทนแผ่นที่	แบบเลขที่	แผ่นที่ 3	จำนวน 3	แผ่น	ว/คป
(แทน) อธิบดี					

**บันทึกความตกลง**  
**การขอตั้งงบประมาณและการรับโอนสินทรัพย์**  
**ที่เกิดขึ้นจากการดำเนินโครงการตามแผนปฏิบัติการประจำปีของจังหวัดลำพูน**  
**ประจำปีงบประมาณ พ.ศ. ๒๕๖๙**

ระหว่าง  
**จังหวัดลำพูน**      กับ      **แขวงทางหลวงชนบทลำพูน**

บันทึกความตกลงฉบับนี้ จัดทำขึ้นระหว่าง จังหวัดลำพูน ซึ่งมีความประสงค์ที่จะดำเนินโครงการพัฒนาโครงสร้างพื้นฐานเพื่อรองรับการขยายตัวของอุตสาหกรรม ถนนสาย ลพ.๒๐๔๗ แยกทางหลวงหมายเลข ๑๑ - บ้านห้วยไซเหนือ อำเภอเมือง จังหวัดลำพูน เพื่อขอรับการสนับสนุนงบประมาณภายใต้แผนปฏิบัติการประจำปี ของจังหวัดลำพูน ประจำปีงบประมาณ พ.ศ. ๒๕๖๙ โดยมีแขวงทางหลวงชนบทลำพูน เป็นหน่วยงานรับผิดชอบดำเนินโครงการ มีวัตถุประสงค์ในการปรับปรุงถนนเพื่ออำนวยความสะดวกแก่ประชาชนในพื้นที่ที่ใช้สัญจรไป - มา รวมถึงรองรับการขนส่งวัสดุ ผลิตภัณฑ์ทางการเกษตร และของโรงงานอุตสาหกรรมที่มีแนวโน้มจะมีการขยายตัวเพิ่มขึ้นในอนาคต ซึ่งโครงการดังกล่าวมีความพร้อมสามารถดำเนินการได้ทันที

ทั้งนี้ เมื่อดำเนินโครงการแล้วเสร็จ แขวงทางหลวงชนบทลำพูน มีความพร้อมและมีความประสงค์ที่จะรับโอนสิ่งปลูกสร้าง ครุภัณฑ์ ระบบเทคโนโลยีสารสนเทศ ระบบป้องกันภัย ระบบทะเบียน หรือระบบอื่น ในทำนองเดียวกันที่เกิดขึ้นจากการดำเนินโครงการดังกล่าวทั้งหมด (รายละเอียดตามเอกสารแนบท้าย) เพื่อเป็นผู้ปกครอง ดูแล บำรุงรักษา หรือใช้ประโยชน์ต่อไป

จึงได้ทำบันทึกความตกลงฉบับนี้ขึ้นสองฉบับ และมีความถูกต้องตรงกัน โดยทั้งสองฝ่ายได้อ่านและเข้าใจโดยตลอด จึงได้ลงลายมือชื่อไว้เป็นหลักฐานต่อหน้าพยาน

ลงชื่อ   
 (นายสินตริร ยิมละมัย)  
 ผู้ว่าราชการจังหวัดลำพูน

ผู้โอนสินทรัพย์

ลงชื่อ   
 (นายวิทยา ปินตาเสน)  
 ตำแหน่ง วิศวกรโยธาชำนาญการ  
 พยาน

ณ วันที่ เดือน กรกฎาคม พ.ศ. ๒๕๖๗

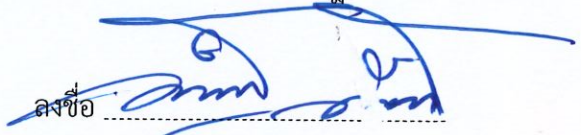
ลงชื่อ   
 (นายอารักษ์ เทพศิริ)

ตำแหน่ง ผู้อำนวยการแขวงทางหลวงชนบทลำพูน  
 หัวหน้าหน่วยงานผู้มีอำนาจรับโอนสินทรัพย์

ลงชื่อ   
 (นางสาวกัญญารัตน์ ใจเมือง)  
 ตำแหน่ง นายช่างโยธาชำนาญงาน  
 พยาน

หมายเหตุ หัวหน้าหน่วยงานผู้มีอำนาจรับโอนสินทรัพย์ กรณีส่วนราชการในพื้นที่ ต้องเป็นผู้ที่ได้รับมอบอำนาจให้ลงนามในบันทึกความร่วมมือ โดยให้แนบเอกสารการได้รับมอบอำนาจมาด้วย ส่วนกรณีองค์กรปกครองส่วนท้องถิ่น ต้องเป็นนายก อบจ./นายกเทศมนตรี/นายก อบต. เป็นผู้ลงนาม โดยได้รับความเห็นชอบจากสภาท้องถิ่นเรียบร้อยแล้ว

บัญชีรายการสิ่งปลูกสร้าง ครุภัณฑ์ ระบบเทคโนโลยีสารสนเทศ  
ระบบป้องกันภัย ระบบทะเบียน หรือระบบอื่นในทำนองเดียวกัน ที่เกิดขึ้นจากการดำเนิน  
โครงการพัฒนาโครงสร้างพื้นฐานเพื่อรองรับการขยายตัวของอุตสาหกรรม ถนนสาย ลพ.๒๐๔๗  
แยกทางหลวงหมายเลข ๑๑ - บ้านห้วยไซเหนือ อำเภอเมือง จังหวัดลำพูน  
ตามแผนปฏิบัติการประจำปีของจังหวัดลำพูน ประจำปีงบประมาณ พ.ศ. ๒๕๖๙

ลำดับที่	รายการ	จำนวน (หน่วยนับ)	ราคาต่อหน่วย (บาท)	ราคารวม (บาท)
๑	โครงการพัฒนาโครงสร้างพื้นฐานเพื่อ รองรับการขยายตัวของอุตสาหกรรม ถนนสาย ลพ.๒๐๔๗ แยกทางหลวง หมายเลข ๑๑ -บ้านห้วยไซเหนือ อำเภอเมือง จังหวัดลำพูน	๑ แห่ง	๒๕,๐๐๐,๐๐๐.๐๐	๒๕,๐๐๐,๐๐๐.๐๐
งบประมาณรวม				๒๕,๐๐๐,๐๐๐.๐๐

ลงชื่อ



(นายสันติธร ยิ้มละมัย)  
ผู้ว่าราชการจังหวัดลำพูน

ผู้โอนสินทรัพย์

ลงชื่อ



(นายวิทยา ปินตาเสน)  
ตำแหน่ง วิศวกรโยธาชำนาญการ  
พยาน

ลงชื่อ

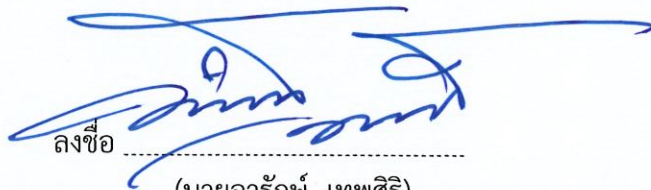

(นายอารักษ์ เทพศิริ)  
ตำแหน่ง ผู้อำนวยการแขวงทางหลวงชนบทลำพูน  
หัวหน้าหน่วยงานผู้มีอำนาจรับโอนสินทรัพย์

ลงชื่อ



(นางสาวกัญญารัตน์ ใจเมือง)  
ตำแหน่ง นายช่างโยธาชำนาญงาน  
พยาน



# ประเด็นการพัฒนานาที่ 3

## เมืองแห่งเกษตรสุขภาพ และเกษตรนวัตกรรม สร้างสรรค์





แบบฟอร์มข้อมูลพื้นฐานโครงการของจังหวัด (ระดับกิจกรรมย่อย)

(๑ ชุด : ๑ กิจกรรมหลัก)

ลำดับความสำคัญ.....

ชื่อโครงการ : โครงการพัฒนาระบบนิเวศการเกษตร และการบริหารจัดการน้ำทั้งระบบเพื่อเกษตรกรรมยั่งยืน  
งบประมาณทั้งสิ้น ๒๐,๒๕๐,๐๐๐ บาท

กิจกรรมหลัก : ๑. ปรับปรุงระบบส่งน้ำฝายทุ่งกลาง ระยะที่ ๒  
ตำบลทาสบเส้า อำเภอแม่ทา จังหวัดลำพูน  
วงเงิน ๙,๘๐๐,๐๐๐.- บาท

กิจกรรมหลัก : ๒. ระบบส่งน้ำฝายดอยแช่ ระยะที่ ๓ โครงการเกษตรแปลงใหญ่ลำไย  
ตำบลทากาศ อำเภอแม่ทา จังหวัดลำพูน  
วงเงิน ๑๐,๔๕๐,๐๐๐.- บาท

ยุทธศาสตร์ชาติ : ยุทธศาสตร์ที่ ๕ การสร้างการเติบโตบนคุณภาพชีวิตที่เป็นมิตรต่อสิ่งแวดล้อม : พัฒนาคความมั่นคงน้ำพลังงานและ  
เกษตรที่เป็นมิตรต่อสิ่งแวดล้อม

แผนแม่บท.....

ประเด็นการพัฒนาของจังหวัด/กลุ่มจังหวัด ประเด็นที่ ๓ เมืองแห่งเกษตรสุขภาพ และเกษตรนวัตกรรมสร้างสรรค์

แผนงาน...พัฒนาการผลิตตามระบบเกษตรกรรมยั่งยืน เชื่อมโยงสู่อุตสาหกรรมแปรรูปมูลค่าสูง...

หน่วยดำเนินการ : โครงการชลประทานลำพูน

ผู้รับผิดชอบ : นายสุภรณ์วัฒน์ สุรการ ตำแหน่ง : ผู้อำนวยการโครงการชลประทานลำพูน

สถานที่ติดต่อ : โครงการชลประทานลำพูน ๑๐๒ ม.๒ ต.ศรีบัวบาน อ.เมืองลำพูน จ.ลำพูน ๕๑๐๐๐ หมายเลขโทรศัพท์ ๐๕๓-๐๐๖๒๖๒

## (๑) หลักการและเหตุผล

### (๑.๑) ที่มา :

๑) ยุทธศาสตร์ชาติ กรอบยุทธศาสตร์ชาติ ๒๐ ปี : ยุทธศาสตร์ชาติระยะ ๒๐ ปี ( พ.ศ.๒๕๖๐-๒๕๗๙) ยุทธศาสตร์ที่ ๕  
การสร้างการเติบโตบนคุณภาพชีวิตที่เป็นมิตรต่อสิ่งแวดล้อม : พัฒนาคความมั่นคงน้ำพลังงานและเกษตรที่เป็นมิตรต่อสิ่งแวดล้อม

๒) แผนพัฒนาเศรษฐกิจและสังคมแห่งชาติ ฉบับที่ ๑๒ ยุทธศาสตร์ที่ ๔ การเติบโตที่เป็นมิตรกับสิ่งแวดล้อมเพื่อพัฒนาอย่าง  
ยั่งยืน แนวทางการพัฒนาที่มีความสำคัญสูงและสามารถผลักดันสู่การปฏิบัติ เพิ่มประสิทธิภาพการบริหารจัดการทรัพยากรน้ำเพื่อให้เกิดความ  
มั่นคง สมดุลยั่งยืน

๓) แผนพัฒนาจังหวัดลำพูน (พ.ศ.๒๕๖๑-๒๕๖๕) ฉบับทบทวน ปีพ.ศ. ๒๕๖๓ จังหวัดลำพูน มีพื้นที่ทั้งหมด ๒,๘๑๖,๑๗๘ ไร่  
แบ่งเป็นพื้นที่เกษตร ๖๙๒,๑๘๓ ไร่ คิดเป็น ร้อยละ ๒๔ ที่อยู่อาศัย ๑๐๖,๓๒๒ ไร่ คิดเป็นร้อยละ ๔ และอื่นๆเช่น ป่าไม้ ๒,๐๑๗,๖๘๗ ไร่ คิดเป็น  
ร้อยละ ๗๒ พื้นที่เกษตรกรรมส่วนใหญ่ปลูกไม้ผล/ไม้ยืนต้น จำนวน ๓๓๐,๗๒๙ ไร่ รองลงมาคือ การปลูกข้าว จำนวน ๑๔๕,๑๑๕ ไร่ และปลูก  
พืชไร่ จำนวน ๑๓๖,๗๙๓ ไร่ ความต้องการ การใช้น้ำเพื่อการเกษตร จังหวัดลำพูนมีครัวเรือนเกษตรกร ๖๓,๓๗๕ ครัวเรือน คิดเป็นร้อยละ  
๔๑.๔๙ พื้นที่ถือครองเพื่อการเกษตร รวม ๖๗๑,๙๕๕ ไร่ คิดเป็นร้อยละ ๒๓.๘๖ ดังนั้นในภาคเกษตรถือว่าเป็นกิจกรรมหนึ่งที่มีความจำเป็นและ  
ต้องการใช้น้ำเพื่อการเพาะปลูกและการผลิต

### (๑.๒) สรุปสาระสำคัญ

#### สภาพปัญหา / ความต้องการ :

แผนพัฒนาจังหวัดลำพูน ๕ ปี (พ.ศ. ๒๕๖๖-๒๕๗๐) ได้กำหนดประเด็นพัฒนาจังหวัด จำนวน ๔ ประเด็น โดยเฉพาะประเด็นการ  
พัฒนาที่ ๓ เมืองแห่งเกษตรนวัตกรรมสร้างสรรค์ มีแนวทางการพัฒนาระบบนิเวศการเกษตรเพื่อสนับสนุนให้เกิดการพัฒนาเกษตรและภาค  
เกษตรทั้งระบบนั้น ปัจจุบันภาคการเกษตรยังประสบปัญหาขาดแคลนน้ำเพื่อการเกษตร และระบบส่งน้ำยังไม่มีประสิทธิภาพ ไม่สามารถส่งน้ำให้  
เพียงพอต่อความต้องการของเกษตรกร โครงการชลประทานลำพูนจึงขอรับการสนับสนุนงบประมาณในการดำเนินงานโครงการเพื่อแก้ไขปัญหา  
ดังกล่าว และเพื่อให้เป็นไปตามตัวชี้วัดและค่าเป้าหมายอัตราการขยายตัวภาคการเกษตรเพิ่มขึ้น ร้อยละ ๒ ต่อปี

#### ความเร่งด่วน : (ระบุระดับความจำเป็นเร่งด่วน) :

มีความจำเป็นที่จะต้องดำเนินการเพื่อพัฒนาระบบนิเวศการเกษตรเพื่อสนับสนุนให้เกิดการพัฒนาเกษตรและภาคเกษตรทั้งระบบ

**(๒) ข้อมูลทั่วไปของโครงการ****(๒.๑) วัตถุประสงค์ของโครงการ :** เพื่อพัฒนาโครงสร้างพื้นฐานและระบบน้ำเพื่อการเกษตร ประกอบด้วย

๑. จัดหาน้ำช่วยเหลือพื้นที่การเกษตรของราษฎร

๒. ปรับปรุงระบบผันน้ำ ระบบส่งน้ำ ให้สามารถส่งน้ำและกระจายน้ำได้อย่างทั่วถึงและมีประสิทธิภาพ ลดการสูญเสียน้ำเนื่องจากการรั่วซึม

**(๒.๒) สถานภาพของโครงการ** โครงการเดิม โครงการใหม่**(๒.๓) ประเภทของโครงการ** พัฒนา ดำเนินการปกติ**(๒.๔) ระยะเวลาดำเนินโครงการ ๑ ปี** เริ่มต้นปี ตุลาคม ๒๕๖๘ สิ้นสุดปี กันยายน ๒๕๖๙**(๒.๕) สถานที่ดำเนินโครงการ :** อำเภอแม่ทา อำเภอเมืองลำพูน จังหวัดลำพูน**(๓) กลุ่มเป้าหมาย และผู้มีส่วนได้ส่วนเสีย****(๓.๑) กลุ่มเป้าหมาย :** เกษตรกรและกลุ่มผู้ใช้น้ำ**(๓.๒) ผู้มีส่วนได้ส่วนเสีย :** เกษตรกรและกลุ่มผู้ใช้น้ำ**(๔) เป้าหมาย ผลลัพธ์ และผลกระทบโครงการ****(๔.๑) เป้าหมายโครงการ :** ภาคการเกษตร

ตัวชี้วัด : ๑. อัตราการขยายตัวภาคการเกษตร เพิ่มขึ้นร้อยละ ๓

๒. คริวเรือนได้รับผลประโยชน์ จำนวน ๒๐๐ คริวเรือน

๓. พื้นที่ชลประทานได้รับผลประโยชน์จากโครงการปรับปรุง ซ่อมแซมงานชลประทาน จำนวน ๑,๗๐๐ ไร่

**(๔.๒) ผลผลิต :** มีโครงสร้างพื้นฐานและระบบน้ำเพื่อการเกษตร เพื่อสนับสนุนการเกษตรให้มีประสิทธิภาพในการผลิตการเกษตรและเกษตรแปรรูปมูลค่าสูงแห่ง**(๔.๓) ผลลัพธ์ :** สามารถจัดหาน้ำสนับสนุนการเกษตร อุปโภค-บริโภคของราษฎรและเพิ่มประสิทธิภาพในการส่งน้ำให้กับพื้นที่การเกษตร จำนวน ๑,๗๐๐ ไร่ คริวเรือนได้รับผลประโยชน์ จำนวน ๒๐๐ คริวเรือน เกษตรกรมีศักยภาพและขีดความสามารถในผลิตภาพการเกษตรเพิ่มขึ้น

เชิงบวก :-

เชิงลบ :-

**(๕) แนวทางการดำเนินงาน**

(แสดงรายละเอียดกิจกรรมที่จะทำภายใต้โครงการที่จังหวัดเสนอขอ และทำเครื่องหมาย ✓ ลงในช่องระยะเวลาที่จะเริ่มดำเนินงานของแต่ละกิจกรรมสำคัญด้วย)

กิจกรรมย่อย	ระยะเวลาที่จะเริ่มดำเนินการ			
	ต.ค. - ธ.ค. ๖๘	ม.ค. - มี.ค. ๖๙	เม.ย. - มิ.ย. ๖๙	ก.ค. - ก.ย. ๖๙
๑. ปรับปรุงระบบส่งน้ำฝายทุ่งกลาง ระยะที่ ๒ ตำบลทาสบเส้า อำเภอแม่ทา จังหวัดลำพูน	✓	✓	✓	✓
๒. ระบบส่งน้ำฝายดอยแช่ ระยะที่ ๓ โครงการเกษตรแปลงใหญ่ลำไย ตำบลทากาศ อำเภอแม่ทา จังหวัดลำพูน	✓	✓	✓	✓

**(๖) วิธีการดำเนินงาน**  ดำเนินการเอง จ้างเหมา**(๗) วงเงินของโครงการ จำนวน ๒๐,๒๕๐,๐๐๐.- บาท** แหล่งงบประมาณ งบจังหวัดลำพูน

## (๘) รายงานความสำเร็จของการดำเนินงานที่ผ่านมา

-

## (๙) ภารกิจขององค์กรปกครองส่วนท้องถิ่น

- โครงการไม่ใช่ภารกิจขององค์กรปกครองส่วนท้องถิ่น  
 โครงการเป็นภารกิจขององค์กรปกครองส่วนท้องถิ่น

## (๑๐) ความพร้อมของโครงการ

## (๑๐.๑) พื้นที่ดำเนินโครงการ

- ดำเนินการได้ทันที หมายถึง ได้ศึกษาความเหมาะสมและกำหนดพื้นที่ดำเนินการหรือได้รับอนุญาตตามกฎหมาย และสามารถดำเนินการได้ทันที  
 อยู่ในระหว่างเตรียมการ หมายถึง ได้ศึกษาความเหมาะสมและกำหนดพื้นที่ดำเนินการแล้ว แต่อยู่ในระหว่างจัดเตรียมพื้นที่หรือกำลังแก้ไขปัญหา / อุปสรรคต่างๆ หรือเตรียมการขออนุญาตตามกฎหมาย  
 อยู่ในระหว่างศึกษาความเหมาะสม และคัดเลือกพื้นที่ดำเนินการ

## (๑๐.๒) แบบรูปรายการ/ แผนการปฏิบัติงาน

- มี และสมบูรณ์ (สำนักงานชลประทานที่ ๑)  
 มีแต่ยังไม่สมบูรณ์ (ให้ระบุชื่อหน่วยงานเจ้าของรูปแบบรายการที่ใช้) .....  
 ไม่มี

## (๑๐.๓) ความพร้อมของบุคลากร เครื่องมือ และเทคนิคการดำเนินการ

- ๑) บุคลากรมีประสบการณ์  ทั้งหมด  บางส่วน  ไม่มีประสบการณ์  
 ๒) เครื่องมือดำเนินการ  มี พร้อมดำเนินการได้ทันที  
 มีบางส่วนและต้องจัดหาเพิ่มเติม  
 ไม่มี ต้องจัดหาเพิ่มเติม  
 ๓) เทคนิคในการบริหารจัดการ  มีประสบการณ์สูง  
 มีประสบการณ์ปานกลาง  
 ไม่มีประสบการณ์

## (๑๐.๔) ผลกระทบสิ่งแวดล้อม

- ผ่านคณะกรรมการสิ่งแวดล้อมแห่งชาติแล้ว  
 อยู่ระหว่างการพิจารณาของคณะกรรมการสิ่งแวดล้อมแห่งชาติ  
 คณะกรรมการสิ่งแวดล้อมแห่งชาติยังไม่พิจารณา

## (๑๐.๕) รายงานการศึกษาความเหมาะสม (FS)

- ไม่ต้องทำรายงานการศึกษา  
 ต้องทำรายงานการศึกษา

(๑๑) วิธีการบริหารจัดการหรือการดูแลบำรุงรักษา เมื่อโครงการแล้วเสร็จ เพื่อให้เกิดความยั่งยืนของโครงการ : การมีส่วนร่วมของกลุ่มผู้ใช้น้ำและเกษตรกร หน่วยงานที่เกี่ยวข้องในการดูแลบำรุงรักษา รวมถึงเสนอขอรับงบประมาณเพื่อซ่อมแซมเมื่อเกิดความเสียหาย

## (๑๒) ปัญหา อุปสรรคและข้อจำกัด :

.....  
 .....  
 .....

แบบฟอร์มรายละเอียดจำแนกตามงบรายจ่าย (๑ ชุด : ๑ กิจกรรมหลัก)

หน่วย: บาท

งบรายจ่าย - รายการ (ทะเบียนรายการ ประเภทรายการ ของสำนักงานงบประมาณ)	งบประมาณ		คำชี้แจง
	ปี ๒๕๖๘ (ถ้ามี)	ปี ๒๕๖๙	
<p>จังหวัด/กลุ่มจังหวัด.....ลำพูน.....</p> <p>แผนงาน : พัฒนาการผลิตตามระบบเกษตรกรรมยั่งยืน เชื่อมโยงสู่อุตสาหกรรมแปรรูปสูง</p> <p>ผลผลิต : .....</p> <p>โครงการ : พัฒนาระบบนิเวศการเกษตร และการบริหารจัดการน้ำทั้งระบบเพื่อเกษตรกรรมยั่งยืน</p> <p>กิจกรรมหลัก : ๑. ปรับปรุงระบบส่งน้ำฝายทุ่งกลาง ระยะที่ ๒</p> <p>กิจกรรมหลัก : ๒. ระบบส่งน้ำฝายดอยแย้ ระยะที่ ๓ โครงการเกษตรแปลงใหญ่ลำปำ</p> <p>๒. งบลงทุน (ระบุรายการ)</p> <p>๒.๒ ค่าที่ดินและสิ่งก่อสร้าง</p> <p>(๑) ราคาต่อหน่วยต่ำกว่า ๑๐ ล้านบาท</p> <p>(๑) ปรับปรุงระบบส่งน้ำฝายทุ่งกลาง ระยะที่ ๒</p> <p>(๒) ราคาต่อหน่วยตั้งแต่ ๑๐ ล้านบาทขึ้นไป</p> <p>(๑.๑๕) ค่าปรับปรุงแหล่งน้ำ</p> <p>(๑.๑๕.๑) ระบบส่งน้ำฝายดอยแย้ ระยะที่ ๓ โครงการเกษตรแปลงใหญ่ลำปำ</p>			
		๒๐,๒๕๐,๐๐๐	
		๙,๘๐๐,๐๐๐	
		๑๐,๔๕๐,๐๐๐	
		๒๐,๒๕๐,๐๐๐	ราคามาตรฐานของหน่วยงานราชการอื่น ได้แก่.....
		๒๐,๒๕๐,๐๐๐	
		๙,๘๐๐,๐๐๐	เพิ่มประสิทธิภาพการส่งน้ำให้กับพื้นที่ภาคเกษตร เพื่อพัฒนาพัฒนาระบบน้ำ
		๙,๘๐๐,๐๐๐	เพื่อการเกษตร และการบริโภค
		๑๐,๔๕๐,๐๐๐	๑. ก่อสร้างระบบส่งน้ำ จำนวน ๑ แห่ง
		๑๐,๔๕๐,๐๐๐	๒. ก่อสร้างระบบผันน้ำ จำนวน ๑ แห่ง
		๑๐,๔๕๐,๐๐๐	บัญชีราคามาตรฐาน สำนักงานงบประมาณ
			ราคามาตรฐานของหน่วยงานราชการอื่น ได้แก่ กรมชลประทาน
			<u>หมายเหตุ</u> แหล่งงบประมาณจากงบพัฒนาจังหวัด

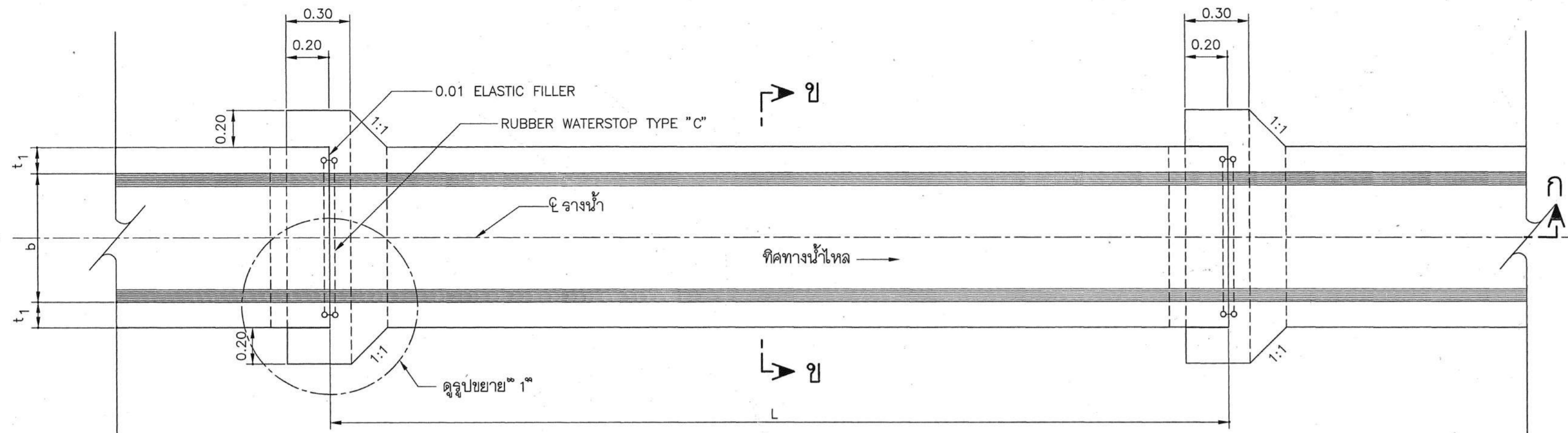

แปลน

ไม่แสดงมาตราส่วน

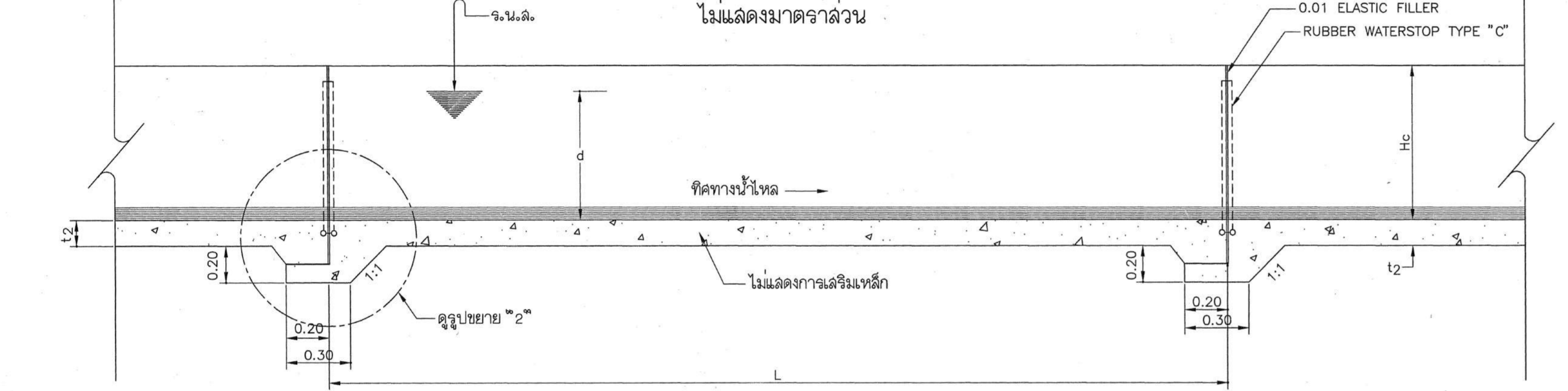

รูปตัด ก-ก

ไม่แสดงมาตราส่วน

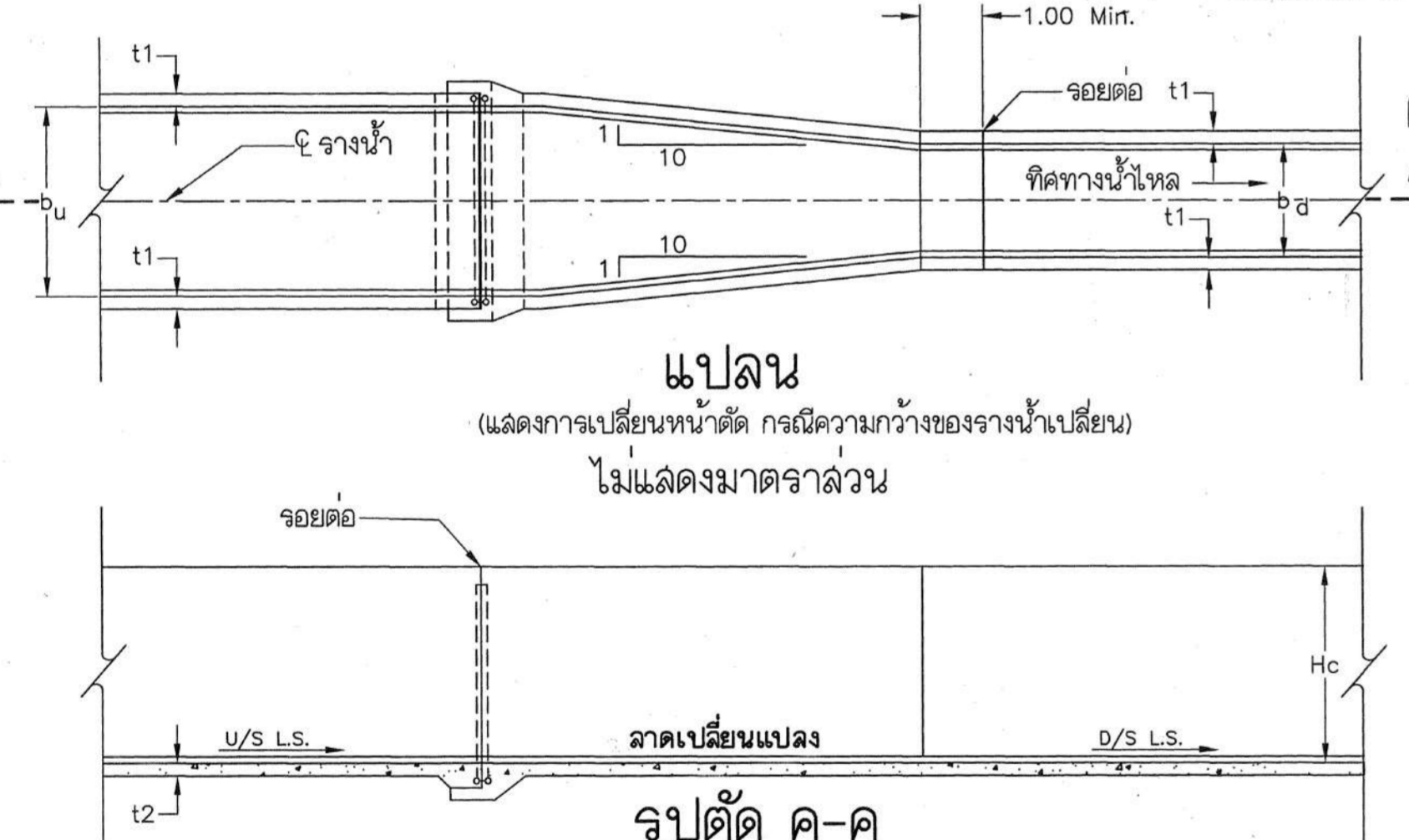

แปลน

(แสดงการเปลี่ยนหน้าตัด กรณีความกว้างของรางน้ำเปลี่ยน)

รูปตัด ค-ค

(แสดงการเปลี่ยนหน้าตัด กรณีความกว้างของรางน้ำเปลี่ยน)

รูปตัด ค-ค

(แสดงการเปลี่ยนหน้าตัด กรณีความกว้างของรางน้ำเปลี่ยน)

ไม่แสดงมาตราส่วน

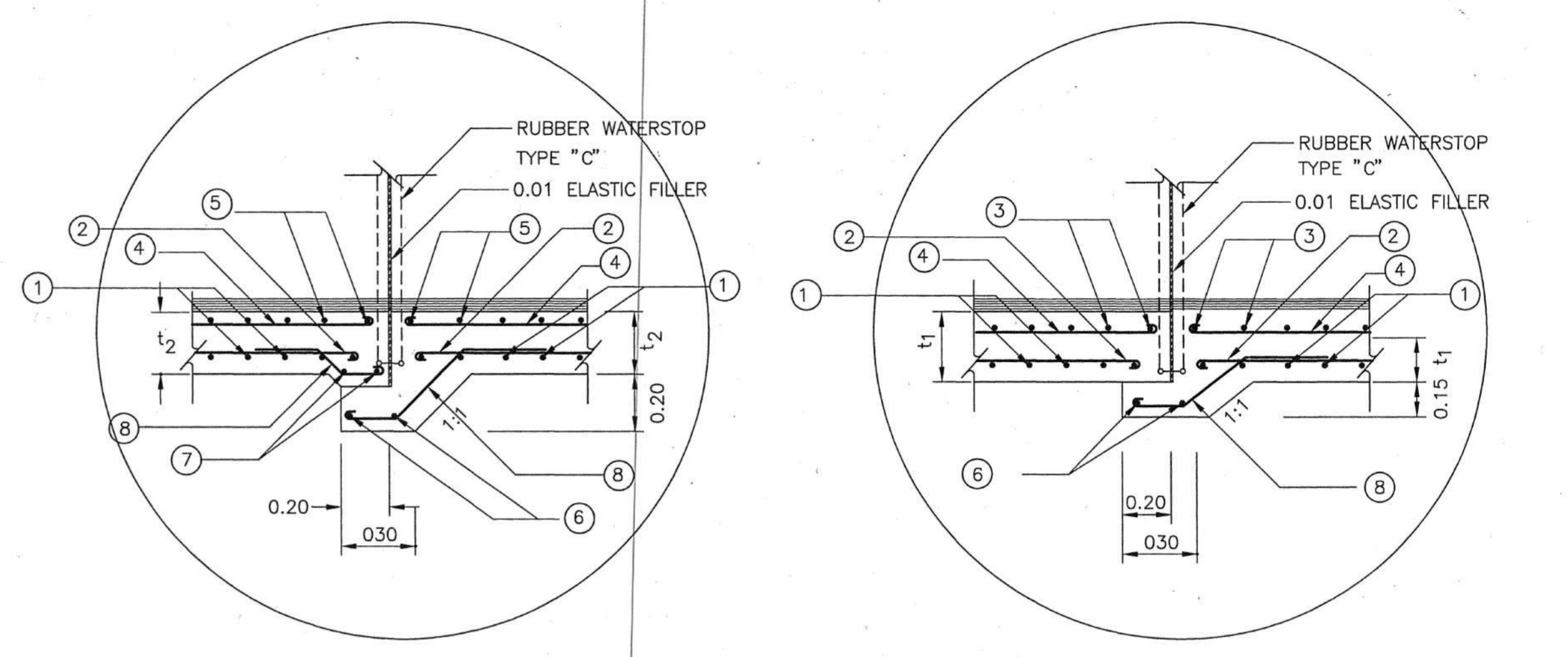

รูปขยาย 2"

ไม่แสดงมาตราส่วน

รูปขยาย 1"

ไม่แสดงมาตราส่วน

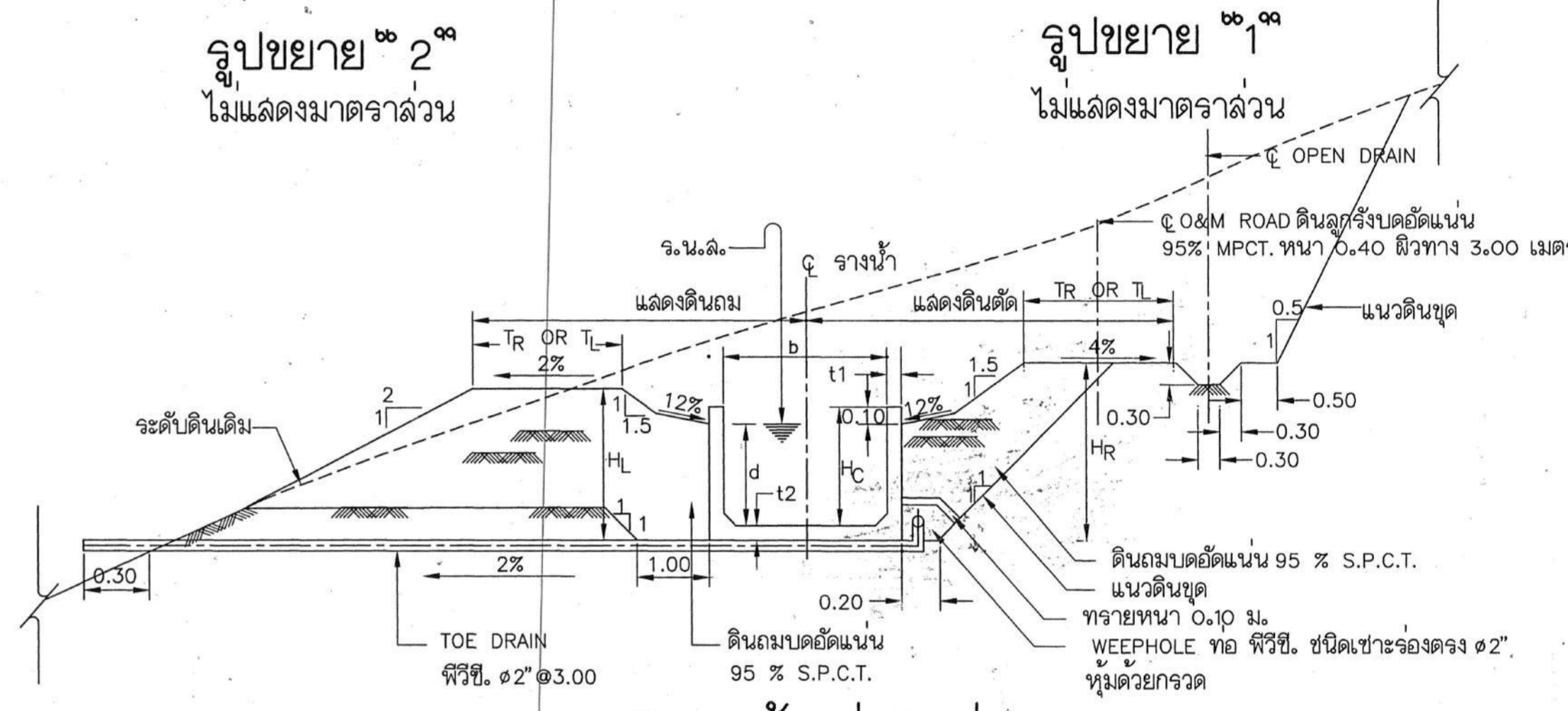

รูปตัดรางน้ำ (ช่วงไหล่เขา)

ไม่แสดงมาตราส่วน

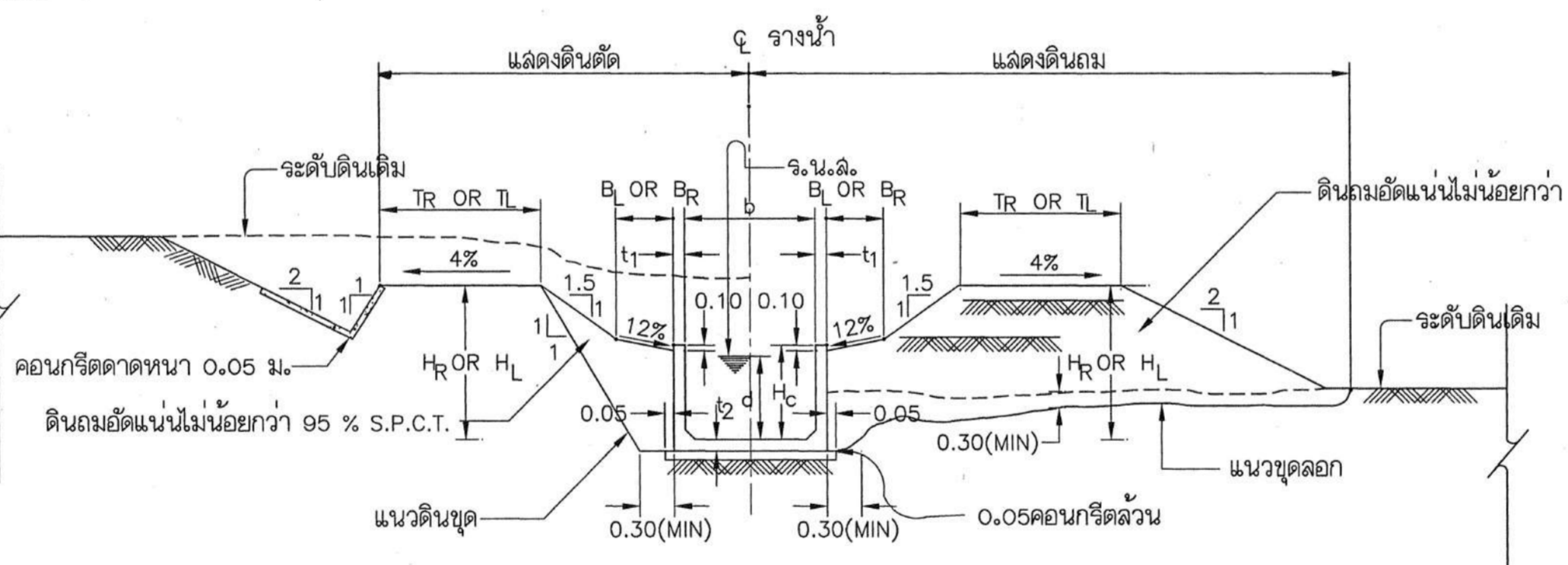

รูปตัดรางน้ำ (แสดงดินตัด-ดินถม)

ไม่แสดงมาตราส่วน

ตารางแสดงคุณสมบัติทางพีลาคลัสเตอร์และมิติต่าง ๆ

กม. ถึง กม.	Q	A	V	r	n	LS	b	d	H <sub>C</sub>	H <sub>L</sub>	H <sub>R</sub>	B <sub>L</sub>	B <sub>R</sub>	T <sub>L</sub>	T <sub>R</sub>	R <sub>L</sub>	R <sub>R</sub>	หมายเหตุ
	ม <sup>3</sup> /วินาที	ม <sup>2</sup>	ม <sup>3</sup> /วินาที	ม.		ม.	ม.	ม.	ม.	ม.	ม.	ม.	ม.	ม.	ม.	ม.	ม.	

ตารางแสดงเหล็กเสริมรางน้ำ ค.ล.ล.

กม. ถึง กม.	t <sub>1</sub> , t <sub>2</sub>	①	②	③	④	⑤	⑥	⑦	⑧	หมายเหตุ
	ม.									

หมายเหตุ

- ระดับ (จ.ท.ก.หรือจ.ล.ม.) และมิติต่าง ๆ กำหนดให้เป็นเมตร นอกจากแสดงไว้เป็นอย่างอื่น
- อาคารรองรับดินเดิมหรือดินถมบดอัดแน่น ที่มีความแน่นไม่น้อยกว่า 95% ของ STANDARD PROCTOR COMPACTION TEST
- ก่อนการถมอัดแน่นดิน ให้ขุดหน้าดินออก ไม่น้อยกว่า 0.30 ม. หรือตามคำแนะนำของนายช่างผู้ควบคุมโครงการ
- ดินฐานจากอาคารรองรับน้ำกับรกรุกปลอดภัยได้ไม่น้อยกว่า 15 ตัน/ม<sup>2</sup>
- คอนกรีตรับแรงกดสูงสุด ได้ไม่น้อยกว่า (f<sub>c</sub>) 175 กก./ซม.<sup>2</sup> โดยการทดสอบ แท่งคอนกรีตมาตรฐานรูปทรงกระบอก ขนาด 15 x 30 ซม. เมื่ออายุ 28 วัน
- เหล็กเสริมใช้เหล็กเส้นกลม (ROUND BARS) ชั้นคุณภาพ SR-24 ตามมาตรฐาน มอก.20-2527
- ลบบูมอาคารล้นที่มองเห็นได้ 2 ซม. นอกจากได้แสดงไว้เป็นอย่างอื่น
- การต่อเหล็กเสริมด้วยวิธีการทาบ (LAPPED SPICES) ถ้าไม่แสดงไว้เป็นอย่างอื่น เหล็กเส้นทาบกันไม่น้อยกว่า 48 เท่า ของเส้นผ่าศูนย์กลาง กลางเหล็กเมื่อปลายของอาคารฐาน และ 62.5 เท่าของเส้นผ่าศูนย์กลางเหล็กเมื่อปลายไม่ของอาคารฐาน
- ขนาดของเหล็กเสริมกำหนดให้เป็นมิลลิเมตร นอกจากแสดงไว้เป็นอย่างอื่น
- คอนกรีตหุ้มเหล็กเสริม ให้เป็นไปตามเกณฑ์ดังนี้
  - เหล็กเสริมชั้นเดียวถ้าไม่แสดงไว้เป็นอย่างอื่น ให้วางไว้ตรงกึ่งกลางความหนา
  - เหล็กเสริมสองชั้น ระยะระหว่างผิวเหล็กถึง ผิวคอนกรีตที่ติดกับแบบให้ใช้ 4 ซม. และถ้าติดกับดินหรือหิน ให้ใช้ 7 ซม. นอกจากแสดงไว้เป็นอย่างอื่น

กรมชลประทาน

โครงการชลประทานในเขต ลพ.ป.1

จ.เชียงใหม่ จ.ลำพูน จ.แม่ฮ่องสอน

แบบมาตรฐานของรางน้ำค.ล.ล.

แสดงแปลน , รูปตัด , รูปขยายและการเสริมเหล็ก

ออกแบบ	เขียน	ลง	ตรวจ	ออกแบบวิศวกรรม	งาน
...	...	...	...	...	...

สรุปผลการประมาณราคาค่าก่อสร้าง

ปรับปรุงระบบส่งน้ำฝายทุ่งกลาง ระยะที่ 2

งาน : ปรับปรุงระบบส่งน้ำฝายทุ่งกลาง ระยะที่ 2

สถานที่ก่อสร้าง : ตำบลทาสบเส้า อำเภอแม่ทา จังหวัดลำพูน

แบบเลขที่ : แบบ มฐ 163106

ประมาณราคาตาม ปร.4

จำนวน 1 แผ่น

ประมาณราคา เมื่อวันที่ 30 ตุลาคม 2566

ลำดับที่	รายการ	ค่าวัสดุและแรงงานรวม เป็นเงิน (บาท)	ค่าอำนวยการและ ดำเนินการ (%)	ค่าก่อสร้างทั้งหมดรวม เป็นเงิน (บาท)	หมายเหตุ
1	ประเภทงานทาง				
2	ประเภทงานอาคาร				
3	ประเภทงานก่อสร้างชลประทาน	3,380,630.78	546,255.84	3,926,886.62	
4	ประเภทงานก่อสร้างสะพานและท่อเหลี่ยม	5,309,276.00	565,023.77	5,874,299.77	
	งานที่ไม่คิดค่าอำนวยการ				
	ค่าควบคุมงาน % 1.75				
	เงินสมทบประกันสังคม				
	เงินโอน				
	เงินล่วงหน้าจ่าย 15 %				
	เงินประกันผลงานหัก 10 %				
	ดอกเบี้ยเงินกู้ 7 %				
	ค่าภาษีมูลค่าเพิ่ม(VAT) 7 %				
สรุป	รวมค่าก่อสร้างเป็นเงินทั้งสิ้น			9,801,186.39	
	คิดเป็นเงินงบประมาณ			9,801,186.39	
	ขอเพียง			9,800,000.00	
	ตัวอักษร	(เก้าล้านแปดแสนบาทถ้วน)			

ลงชื่อ



(นายณที สิทธิ)

ผู้ประมาณราคา

วิศวกรชลประทานปฏิบัติการ

ลงชื่อ



ผู้ตรวจ

( นายโกศล ถาวรวัตร )

นายช่างชลประทานอาวุโส

ใบประมาณราคากลางเบื้องต้น  
ปรับปรุงระบบส่งน้ำฝายทุ่งกลาง ระยะที่ 2  
ตำบลทาสบเส้า อำเภอแม่ทา จังหวัดลำพูน

ลำดับ ที่	รายการ	จำนวน	หน่วย	ราคาวัสดุ		ค่าแรงงาน		รวมค่าวัสดุและ ค่าแรงงาน	หมายเหตุ
				หน่วยละ	จำนวนเงิน	หน่วยละ	จำนวนเงิน		
	ปรับปรุงระบบส่งน้ำฝายทุ่งกลาง ระยะที่ 2 งานดำเนินการเอง								
1	งานที่คิดค่าอำนาจการจากตาราง Factor F งานก่อสร้างชลประทาน								
1.1	กิจกรรมซ่อมแซมรางส่งน้ำ คสล. พร้อมอาคารประกอบ	1.00	งาน	2,416,233.66	2,416,233.66	964,397.12	964,397.12	3,380,630.78	
	รวม							3,380,630.78	
2	งานที่คิดค่าอำนาจการจากตาราง Factor F งานก่อสร้างสะพานและท่อเหลี่ยม								
2.1	กิจกรรมซ่อมแซมรางส่งน้ำ คสล. พร้อมอาคารประกอบ	1.00	งาน	3,937,308.00	3,937,308.00	1,371,968.00	1,371,968.00	5,309,276.00	
	รวม							5,309,276.00	
	ค่าอำนาจการ (ชลประทาน)	16.1584	%					546,255.84	
	ค่าอำนาจการ (สะพานและท่อเหลี่ยม)	10.6422	%					565,023.77	
	รวมค่าอำนาจการ							1,111,279.61	
	รวมงานดำเนินการเองทั้งสิ้น							9,801,186.39	
	ข้อกำหนด							9,800,000.00	

ลงชื่อ



(นางนที สิทธิ)

วิศวกรชลประทานปฏิบัติการ

ผู้ประมาณราคา

ลงชื่อ



( นายโกศล ถาวรวัตร )

นายช่างชลประทานอาวุโส

ผู้ตรวจ



ที่ ลพ ๕๒๓๐๓/๒๓๖๓

สำนักงานเทศบาลตำบลทาสบเส้า  
๒๒๒ หมู่ที่ ๕ ตำบลทาสบเส้า  
อำเภอแม่ทา จังหวัดลำพูน ๕๑๑๔๐

๒๕ พฤศจิกายน ๒๕๖๕

เรื่อง การลงนามรับรองผู้ดูแลรักษาที่สาธารณะสมบัติของแผ่นดิน โครงการก่อสร้างคลองส่งน้ำคอนกรีตเสริมเหล็ก  
ลำเหมืองทุ่งกลางและเหมืองแยกจากเหมืองทุ่งกลาง บริเวณ หมู่ ๑ บ้านสบเส้า ตำบลทาสบเส้า อำเภอแม่ทา  
จังหวัดลำพูน

เรียน ผู้อำนวยการโครงการชลประทานลำพูน

สิ่งที่ส่งมาด้วย คำรับรองผู้ดูแลรักษาที่สาธารณะสมบัติของแผ่นดิน

จำนวน ๑ ฉบับ

ตามที่โครงการชลประทานลำพูน แจ้งให้เทศบาลตำบลทาสบเส้า พิจารณาลงนามคำรับรองผู้ดูแลรักษา  
ที่ดินสาธารณะสมบัติของแผ่นดิน โครงการก่อสร้างคลองส่งน้ำคอนกรีตเสริมเหล็กลำเหมืองทุ่งกลางและเหมืองแยก  
จากเหมืองทุ่งกลาง บริเวณ หมู่ ๑ บ้านสบเส้า ตำบลทาสบเส้า อำเภอแม่ทา จังหวัดลำพูน นั้น

ในการนี้ เทศบาลตำบลทาสบเส้า ได้ลงนามในคำรับรองผู้ดูแลรักษาที่ดินสาธารณะสมบัติ  
ของแผ่นดินเรียบร้อยแล้ว รายละเอียดปรากฏตามสิ่งที่ส่งมาด้วย

จึงเรียนมาเพื่อโปรดทราบ

ขอแสดงความนับถือ

(นายวิวัฒน์ สิทธิรงค์)

นายกเทศมนตรีตำบลทาสบเส้า

กองช่าง

โทร ๐-๕๓๙๗-๖๐๑๘ ต่อ ๒๐

โทรสาร ๐-๕๓๙๗-๖๐๑๘ ต่อ ๑๖

ไปรษณีย์อิเล็กทรอนิกส์ saraban@thasobsao.go.th

“ชื่อสัตย์ สุจริต มุ่งสัมฤทธิ์ของงาน ยึดมั่นมาตรฐาน บริการด้วยใจเป็นธรรม”





## คำรับรอง

ข้าพเจ้า.....เทศบาลตำบลทาสบเส้า.....โดย.....นายวิวัฒน์ นามสกุล..... สิทธีวงศ์.....  
สัญชาติ.....ไทย.....ที่อยู่บ้านเลขที่.....๓๙/๒.....หมู่ที่.....๕.....ซอย.....ถนน.....  
ตำบล.....ทาสบเส้า.....อำเภอ.....แม่ทา.....จังหวัด.....ลำพูน.....

ขอรับรองว่าสิ่งล่วงล้ำลำน้ำที่ขออนุญาตปลูกสร้าง ซ่อมแซม หรือตัดแปลง ตามคำร้องข้างบนนี้ ตั้งอยู่ในเขต  
ลำน้ำ หรือชายทะเล.....แม่ทา.....ตำบล.....ทาสบเส้า.....อำเภอ.....แม่ทา.....จังหวัด.....ลำพูน.....  
หน้าที่ดินบนฝั่งในขอบเขตรับผิดชอบดูแลรักษาที่สาธารณะสมบัติของแผ่นดินตามกฎหมายของข้าพเจ้า  
และผู้ขออนุญาต คือ.....กรมชลประทาน.....ได้รับอนุญาตจากข้าพเจ้าให้ทำการบริเวณหน้าที่ดิน  
ดังกล่าว เพื่อปลูกสร้าง ซ่อมแซม หรือตัดแปลงตามเงื่อนไขที่กรมเจ้าท่ากำหนด และถ้ามีข้อโต้แย้งเกิดขึ้น  
เกี่ยวกับสิทธิ หรือหน้าที่ของบุคคลใดในหน้าที่ดินบนฝั่งอันอยู่ในเขตรับผิดชอบดูแลของข้าพเจ้าเกี่ยวกับการ  
ดำเนินการครั้งนี้ข้าพเจ้าจะเป็นผู้รับผิดชอบดำเนินการให้เป็นไปตามกฎหมายทุกประการ

(นายวิวัฒน์ สิทธีวงศ์)

นายกเทศมนตรีตำบลทาสบเส้า

ผู้ดูแลรักษาที่สาธารณะสมบัติของแผ่นดิน

**บันทึกความตกลง**  
**การขอตั้งงบประมาณและการรับโอนสินทรัพย์**  
**ที่เกิดขึ้นจากการดำเนินโครงการตามแผนปฏิบัติการประจำปีของจังหวัดลำพูน**  
**ประจำปีงบประมาณ พ.ศ. ๒๕๖๙**

ระหว่าง

.....จังหวัดลำพูน..... กับ .....เทศบาลตำบลทาสบเส้า.....

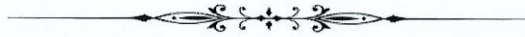

บันทึกความตกลงฉบับนี้ จัดทำขึ้นระหว่าง จังหวัดลำพูน ซึ่งมีความประสงค์ที่จะดำเนินโครงการปรับปรุงระบบส่งน้ำฝายทุ่งกลาง ระยะที่ ๒ เพื่อขอรับการสนับสนุนงบประมาณภายใต้แผนปฏิบัติการประจำปีของจังหวัดลำพูน ประจำปีงบประมาณ พ.ศ. ๒๕๖๙ โดยมี โครงการชลประทานลำพูน เป็นหน่วยงานรับผิดชอบดำเนินโครงการ มีวัตถุประสงค์ในการพัฒนาระบบนิเวศการเกษตรเพื่อสนับสนุนให้เกิดการพัฒนาเกษตรและภาคเกษตรทั้งระบบ ซึ่งโครงการดังกล่าวมีความพร้อมสามารถดำเนินการได้ทันที

ทั้งนี้ เมื่อดำเนินโครงการแล้วเสร็จ เทศบาลตำบลทาสบเส้า มีความพร้อมและมีความประสงค์ที่จะรับโอนสิ่งปลูกสร้าง ครุภัณฑ์ ระบบเทคโนโลยีสารสนเทศ ระบบป้องกันภัย ระบบทะเบียน หรือระบบอื่นในทำนองเดียวกันที่เกิดขึ้นจากการดำเนินโครงการดังกล่าวทั้งหมด (รายละเอียดตามเอกสารแนบท้าย) เพื่อเป็นผู้ปกครอง ดูแล บำรุงรักษา หรือใช้ประโยชน์ต่อไป

จึงได้ทำบันทึกความตกลงฉบับนี้ขึ้นสองฉบับ และมีความถูกต้องตรงกัน โดยทั้งสองฝ่ายได้อ่านและเข้าใจโดยตลอด จึงได้ลงลายมือชื่อไว้เป็นหลักฐานต่อหน้าพยาน

ณ วันที่ ..... เดือน ..... พ.ศ. ....

ลงชื่อ   
 (นายสันศิริ อิมละม้อ)  
 ผู้ว่าราชการจังหวัดลำพูน  
 ผู้โอนสินทรัพย์

ลงชื่อ   
 (นายวิวัฒน์ สิทธิรงค์)  
 ตำแหน่ง นายกเทศมนตรีตำบลทาสบเส้า  
 หัวหน้าหน่วยงานผู้มีอำนาจรับโอนสินทรัพย์

ลงชื่อ   
 (นายรังสรรค์ กันธารง)  
 ตำแหน่ง ผู้อำนวยการกองช่าง

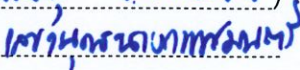
ลงชื่อ   
 (นายสมรัตน์ สอนรัตน์)  
 ตำแหน่ง 

พยาน

พยาน

บัญชีรายการสิ่งปลูกสร้าง ครุภัณฑ์ ระบบเทคโนโลยีสารสนเทศ  
ระบบป้องกันภัย ระบบทะเบียน หรือระบบอื่นในทำนองเดียวกัน ที่เกิดขึ้นจากการดำเนิน  
โครงการปรับปรุงระบบส่งน้ำฝายทุ่งกลาง ระยะที่ ๒  
ตามแผนปฏิบัติราชการประจำปีของจังหวัดลำพูน ประจำปีงบประมาณ พ.ศ. ๒๕๖๙

ลำดับที่	รายการ	จำนวน (หน่วยนับ)	ราคาต่อหน่วย (บาท)	ราคารวม (บาท)
๑	ปรับปรุงระบบส่งน้ำฝายทุ่งกลาง ระยะที่ ๒	๑ แห่ง	๙,๘๐๐,๐๐๐	๙,๘๐๐,๐๐๐
งบประมาณรวม				๙,๘๐๐,๐๐๐

ลงชื่อ

(นายสันติธร ยิ้มละมัย)

ผู้ว่าราชการจังหวัดลำพูน  
ผู้โอบนสินทรัพย์

ลงชื่อ

(นายรังสรรค์ กันทรวง)

ตำแหน่ง ผู้อำนวยการกองช่าง

พยาน

ลงชื่อ

(นายวิวัฒน์ สิทธิวงศ์)

ตำแหน่ง นายกเทศมนตรีตำบลทาสบเส้า  
หัวหน้าหน่วยงานผู้มีอำนาจรับโอนสินทรัพย์

ลงชื่อ

(นายพิงกุญ ไรดาพนธ์)

ตำแหน่ง ควบคุมงานก่อสร้าง

พยาน

วันที่ ๒๔ พฤษภาคม พ.ศ.๒๕๖๕

เรื่อง การทำคลองส่งน้ำฝายทุ่งกลาง  
เรียน ผู้อำนวยการชลประทานลำพูน

โครงการชลประทานลำพูน
รับที่ 1609/65
วันที่ 26 พ.ค. 2565

เนื่องด้วยคลองส่งน้ำฝายทุ่งกลาง ส่วนหนึ่งมีลักษณะเป็นคันดิน-คอนกรีตยาว ๕๕๐ เมตร ส่วนแยกจะเป็นคันดินตลอดลำเหมืองมีความความยาว ๓๕๐ เมตร เวลาฝนตกต่อเนื่อง น้ำหลาก ทำให้คันดินขาดต้องซ่อมแซมบ่อยครั้ง ทำให้ชาวเสียวเวลาและรายได้ ในช่วงฤดูแล้งหลังเก็บเกี่ยวมักทำให้เกิดปัญหาน้ำรั่วซึม ทำให้น้ำไม่เพียงพอในการปลูกพืชหลังจากเก็บเกี่ยว อีกทั้งไม่มีที่เพื่อระบายน้ำทิ้ง ทำให้เอ่อท่วมไร่นา ถนน ลานหน้าวัด และกัดเซาะไหล่ทางทำให้ได้รับความเสียหาย

จึงขอความอนุเคราะห์มายังท่านผู้อำนวยการชลประทานลำพูน โปรดพิจารณาจัดสรรงบประมาณ ในการสร้างคลองส่งน้ำฝายทุ่งกลางให้เป็นคอนกรีตตลอดทั้งลำเหมือง เพื่อประโยชน์ของชาวนาที่ใช้คลองส่งน้ำฝายทุ่งกลางจำนวน ๓๘๐-๔๐๐ ไร่โดยรอบ จะได้ไม่เสียเวลาในการซ่อมแซมบ่อยครั้ง น้ำไม่รั่วซึม สามารถปลูกพืชหลังเก็บเกี่ยวได้เพิ่มขึ้น และระบายน้ำทิ้งได้เร็ว ช่วยแก้ปัญหาน้ำขังในนาข้าว ท่วมถนน ลานหน้าวัด และกัดเซาะไหล่ทางได้เป็นอย่างดี

จึงเรียนมาเพื่อโปรดพิจารณา

ลงชื่อ

(นางโศด พงสปีน)  
ผู้ใหญ่บ้านหมู่ที่ ๑

ลงชื่อ

(นายจรัส ใจกาศ)  
ผู้ดูแลเหมืองฝาย



ที่ ลพ ๕๒๓๐๗/๒๗๖๔

สำนักงานเทศบาลตำบลทาสบเส้า  
๒๒๒ หมู่ที่ ๕ ตำบลทาสบเส้า  
อำเภอแม่ทา จังหวัดลำพูน ๕๑๑๔๐

๒๗ พฤศจิกายน ๒๕๖๕

เรื่อง ขอรับการสนับสนุนงบประมาณโครงการก่อสร้างคลองส่งน้ำคอนกรีตเสริมเหล็กลำเหมืองทุ่งกลางและ  
เหมืองแยกจากเหมืองทุ่งกลาง บริเวณ หมู่ ๑ บ้านสบเส้า

เรียน ผู้อำนวยการโครงการชลประทานลำพูน

- |   |              |
|---|--------------|
| สิ่งที่ส่งมาด้วย ๑. สำเนาหนังสือจากผู้ดูแลเหมืองฝาย     | จำนวน ๑ ชุด  |
| ๒. ภาพถ่ายลำเหมืองทุ่งกลางและเหมืองแยกจากเหมืองทุ่งกลาง | จำนวน ๑ ฉบับ |
| ๓. แผนที่สังเขปโครงการ                                  | จำนวน ๑ ฉบับ |

ตามที่เทศบาลตำบลทาสบเส้าได้รับแจ้งหนังสือจากผู้ดูแลเหมืองฝาย ขอความอนุเคราะห์  
โครงการก่อสร้างคลองส่งน้ำคอนกรีตเสริมเหล็กลำเหมืองทุ่งกลางและเหมืองแยกจากเหมืองทุ่งกลาง บริเวณ หมู่ ๑  
บ้านสบเส้า ตำบลทาสบเส้า อำเภอแม่ทา จังหวัดลำพูน เนื่องจากคลองส่งน้ำฝายทุ่งกลาง ส่วนหนึ่งมีลักษณะเป็น  
คันดิน - คอนกรีต ยาว ๕๕๐ เมตร ส่วนแยกเป็นคันดินตลอดลำเหมืองมีความยาว ๓๕๐ เมตร เวลาฝนตกต่อเนื่อง  
มีน้ำหลาก ทำให้คันดินขาดต้องซ่อมแซมบ่อยครั้ง ทำให้ราษฎรเสียเวลาและขาดรายได้ ในช่วงฤดูแล้งหลังเก็บเกี่ยว  
มักทำให้เกิดปัญหาน้ำรั่วซึม ทำให้น้ำไม่เพียงพอในการเพาะปลูกพืชหลังเก็บเกี่ยว อีกทั้งไม่มีพื้นที่ระบายน้ำทิ้ง  
ทำให้น้ำเอ่อท่วมไร่นา ถนน และลานหน้าวัด ซึ่งกีดขวางไหลทาง ทำให้ได้รับความเสียหายเป็นอย่างมาก นั้น

เทศบาลตำบลทาสบเส้า จึงขอรับการสนับสนุนงบประมาณจากชลประทานจังหวัดลำพูน  
เพื่อก่อสร้างคลองส่งน้ำคอนกรีตเสริมเหล็กลำเหมืองทุ่งกลางและเหมืองแยกจากเหมืองทุ่งกลาง บริเวณ หมู่ ๑  
บ้านสบเส้า ตำบลทาสบเส้า อำเภอแม่ทา จังหวัดลำพูน ให้กับราษฎรกลุ่มผู้ใช้น้ำเพื่อการเกษตรต่อไป

จึงเรียนมาเพื่อโปรดทราบ

ขอแสดงความนับถือ

(นายวิวัฒน์ สิทธิวงศ์)

นายกเทศมนตรีตำบลทาสบเส้า

กองช่าง

โทร ๐-๕๓๙๗-๖๐๑๘ ต่อ ๒๐

โทรสาร ๐-๕๓๙๗-๖๐๑๘ ต่อ ๑๖

ไปรษณีย์อิเล็กทรอนิกส์ saraban@thasobsao.go.th

“ชื่อสัตย์ สุจริต มุ่งสัมฤทธิ์ของงาน ยึดมั่นมาตรฐาน บริการด้วยใจเป็นธรรม”



วันออกรายงาน : 23 พฤษภาคม 2565

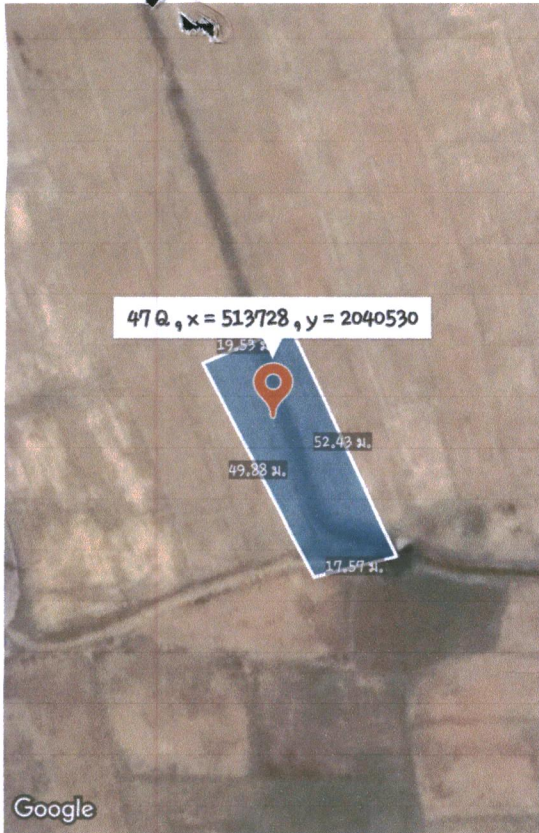

## ข้อมูลทั่วไป

ชื่อแปลง	คลองส่งน้ำฝายทุ่งกลาง
ผู้สร้าง	Wassana Theprongmuang
วันที่สร้าง	23 พฤษภาคม 2565
รายละเอียด	47 Q 513731 2040549 47 Q 513756 2040503 47 Q 513739 2040498 47 Q 513713 2040541

## ข้อมูลแปลง

ขนาดพื้นที่	0 ไร่ 2 งาน 34 ตร.ว
พิกัดพื้นที่	47 Q, x = 513731, y = 2040549
หมายเลขโฉนด	-
ที่อยู่	51140, อำเภอแม่ทา, จังหวัดลำพูน, THA

วันออกรายงาน : 23 พฤษภาคม 2565



## ข้อมูลทั่วไป

ชื่อแปลง	แยกคลองส่งน้ำฝายทุ่งกลาง
ผู้สร้าง	Wassana Theprongmuang
วันที่สร้าง	23 พฤษภาคม 2565
รายละเอียด	47 ฉ 514141 2040313 47 ฉ 514173 2040289 47 ฉ 514154 2040265 47 ฉ 514120 2040293

## ข้อมูลแปลง

ขนาดพื้นที่	0 ไร่ 3 งาน 11 ตร.ว
พิกัดพื้นที่	47 ฉ , x = 514141 , y = 2040313
หมายเลขโฉนด	-
ที่อยู่	51140, อำเภอแม่ทา, จังหวัดลำพูน, THA



## ส่วนที่ ๔ โครงการ/กิจกรรม ตามความต้องการของหมู่บ้าน

## ๔.๑ โครงการ/กิจกรรม เรียงตามลำดับความสำคัญ (รวมทุกด้าน)

ลำดับที่	ชื่อโครงการ	งบประมาณ	เป้าหมาย	ประเภทของแผนด้านต่างๆ (ระบุ ✓)					วิธีการดำเนินการ (ระบุ ✓)			
				ด้านเศรษฐกิจ	ด้านสังคม	ด้านทรัพยากรฯ	ด้านความมั่นคงฯ	ด้านการบริหารจัดการ	ทำเอง	ทำร่วม	หน่วยงานอื่นทำให้	
๑	โครงการขยายเขตไฟฟ้า และไฟฟ้าส่องสว่าง	๑๒๐,๐๐๐	ข้างบ้านนายเสาร์ นางนา อัครเดช		✓							✓
๒	โครงการคลองส่งน้ำเหมืองทุกกลางและระบายน้ำทิ้ง ระยะทาง ๕๕๐ เมตร		ประชาชน ๓๖๔ ครัวเรือน			✓						✓
๓	โครงการก่อสร้างท่อลอดเหลี่ยม	๖๐,๐๐๐	บ้านนางรองจันทร์ ปลอดภัย			✓						✓
๔	โครงการก่อสร้างรางระบายน้ำ คสล.	๕๐๐,๐๐๐	ข้างบ้านนายเสาร์ แสนโส - บ้านนายพรชัย แสนเจริญ		✓							✓
๕	โครงการขยายถนน คสล.ซอย๒	๓๐,๐๐๐	เข้าบ้านนายหลั่น เตจ๊ะพิงค์	✓								✓
๖	โครงการเสริมผิวถนนทางเข้าสู่สถานบ้านสบเส้า	๒๐๐,๐๐๐	ประชาชน ๓๖๔ ครัวเรือน	✓								✓
๗	โครงการส่งเสริมอาชีพจักสานและพวงหรีดดอกไม้จันทร์	๕๐,๐๐๐	ประชาชน ๓๖๔ ครัวเรือน	✓					✓			
๘	โครงการส่งเสริมอาชีพแปรรูปผลผลิตทางการเกษตร	๒๐,๐๐๐	ประชาชน ๓๖๔ ครัวเรือน	✓							✓	
๙	โครงการส่งเสริมอาชีพเลี้ยงกบและปลา	๓๐,๐๐๐	ประชาชน ๓๖๔ ครัวเรือน	✓					✓			
๑๐	โครงการส่งเสริมอาชีพเลี้ยงไก่	๒๐,๐๐๐	ประชาชน ๓๖๔ ครัวเรือน	✓					✓			
๑๑	โครงการส่งเสริมอาชีพเลี้ยงแพะเห็ด	๒๐,๐๐๐	ประชาชน ๓๖๔ ครัวเรือน	✓					✓			
๑๒	โครงการสืบสานประเพณีเป็ง	๒๐,๐๐๐	ประชาชน ๓๖๔ ครัวเรือน		✓				✓			
๑๓	โครงการประเพณีสงกรานต์และกิจกรรมวันผู้สูงอายุ	๓๐,๐๐๐	ประชาชน ๓๖๔ ครัวเรือน		✓				✓			

๑๔	โครงการสร้างน้ำพระธาตุวัดท่าสบเส้า	๓๐,๐๐๐	ประชาชน ๓๖๔ คริวเรือน		√				√		
๑๕	โครงการขยาย ซ่อมหอกระจายข่าวหมู่บ้าน	๑๐,๐๐๐	ประชาชน ๓๖๔ คริวเรือน						√		
๑๖	โครงการตรวจสอบสุขภาพป้องกันความเสี่ยง เบาหวาน ความดัน	๕,๐๐๐	ประชาชน ๓๖๔ คริวเรือน		√					√	
๑๗	โครงการรณรงค์การจัดการขยะในชุมชน	๑๐,๐๐๐	ประชาชน ๓๖๔ คริวเรือน		√				√		
๑๘	โครงการส่งเสริมป้องกันกำจัดศัตรูพืชโดยใช้สารชีว ภัณฑ์	๑๐,๐๐๐	ประชาชน ๓๖๔ คริวเรือน			√					
๑๙	โครงการอบรมคุณธรรมจริยธรรมให้กับเยาวชน	๒๐,๐๐๐	ประชาชน ๓๖๔ คริวเรือน				√			√	
๒๐	โครงการเผื่อรางวัลชุมชน	๑๕,๐๐๐	ประชาชน ๓๖๔ คริวเรือน				√		√		
๒๑	โครงการขับขีปลอดภัยใส่หมวกกันน็อก	๕,๐๐๐	ประชาชน ๓๖๔ คริวเรือน				√			√	
๒๒	โครงการชุมชนปลอดอบายมุข	๕,๐๐๐	ประชาชน ๓๖๔ คริวเรือน							√	
๒๓	โครงการจัดทำบัญชีครัวเรือน	๕,๐๐๐	ประชาชน ๓๖๔ คริวเรือน		√				√		
๒๔	โครงการสืบสานภูมิปัญญาท้องถิ่น	๒๐,๐๐๐	ประชาชน ๓๖๔ คริวเรือน		√				√		
๒๕	โครงการจัดตั้งศูนย์เรียนรู้ในชุมชน	๑๐๐,๐๐๐	ประชาชน ๓๖๔ คริวเรือน					√		√	
๒๖	โครงการพลังงานทดแทน	๕๐๐,๐๐๐	ประชาชน ๓๖๔ คริวเรือน			√					√
๒๗	โครงการเวทีประชาคม จัดทำแผนพัฒนาหมู่บ้าน	๓,๐๐๐	ประชาชน ๓๖๔ คริวเรือน					√	√		

အမှတ် ၂၀၂၂  
အထက(၁)၊ အထက(၂)၊ အထက(၃)၊ အထက(၄)၊ အထက(၅)၊ အထက(၆)၊ အထက(၇)၊ အထက(၈)၊ အထက(၉)၊ အထက(၁၀)၊ အထက(၁၁)၊ အထက(၁၂)၊ အထက(၁၃)၊ အထက(၁၄)၊ အထက(၁၅)၊ အထက(၁၆)၊ အထက(၁၇)၊ အထက(၁၈)၊ အထက(၁၉)၊ အထက(၂၀)

၁	မဂ္ဂ ဝေဒနာ	မဂ္ဂဇာတိ
၂	မဂ္ဂ ဝေဒနာ	ဝေဒနာဇာတိ
၃	မဂ္ဂ ဝေဒနာ	ပစ္စည်းဇာတိ
၄	မဂ္ဂ ဝေဒနာ	မိမိဒါဇာတိ
၅	မဂ္ဂ ဝေဒနာ	ဝေဒနာဇာတိ
၆	မဂ္ဂ ဝေဒနာ	မိမိဒါဇာတိ
၇	မဂ္ဂ ဝေဒနာ	ဝေဒနာဇာတိ
၈	မဂ္ဂ ဝေဒနာ	မိမိဒါဇာတိ
၉	မဂ္ဂ ဝေဒနာ	ဝေဒနာဇာတိ
၁၀	မဂ္ဂ ဝေဒနာ	မိမိဒါဇာတိ
၁၁	မဂ္ဂ ဝေဒနာ	ဝေဒနာဇာတိ
၁၂	မဂ္ဂ ဝေဒနာ	မိမိဒါဇာတိ
၁၃	မဂ္ဂ ဝေဒနာ	ဝေဒနာဇာတိ
၁၄	မဂ္ဂ ဝေဒနာ	မိမိဒါဇာတိ
၁၅	မဂ္ဂ ဝေဒနာ	ဝေဒနာဇာတိ
၁၆	မဂ္ဂ ဝေဒနာ	မိမိဒါဇာတိ
၁၇	မဂ္ဂ ဝေဒနာ	ဝေဒနာဇာတိ
၁၈	မဂ္ဂ ဝေဒနာ	မိမိဒါဇာတိ
၁၉	မဂ္ဂ ဝေဒနာ	ဝေဒနာဇာတိ
၂၀	မဂ္ဂ ဝေဒနာ	မိမိဒါဇာတိ
၂၁	မဂ္ဂ ဝေဒနာ	ဝေဒနာဇာတိ
၂၂	မဂ္ဂ ဝေဒနာ	မိမိဒါဇာတိ
၂၃	မဂ္ဂ ဝေဒနာ	ဝေဒနာဇာတိ
၂၄	မဂ္ဂ ဝေဒနာ	မိမိဒါဇာတိ
၂၅	မဂ္ဂ ဝေဒနာ	ဝေဒနာဇာတိ
၂၆	မဂ္ဂ ဝေဒနာ	မိမိဒါဇာတိ

~~အမျိုးသမီး~~  
၁၇၀၀၀၀၀၀၀၀၀၀၀၀၀၀၀၀၀

၂၇	မာဝ မာဝမာဝ	မာမာ
၂၈	မာဝ မာဝမာဝ	မာမာ
၂၉	မာဝ မာဝ	မာမာ
၃၀	မာဝ မာဝ	မာမာ
၃၁	မာဝ မာဝ	မာမာ
၃၂	မာဝ မာဝ	မာမာ
၃၃	မာဝ မာဝမာဝ	မာမာ
၃၄	မာဝ မာဝမာဝ	မာမာ
၃၅	မာဝ မာဝမာဝ	မာမာ
၃၆	မာဝ မာဝမာဝ	မာမာ
၃၇	မာဝ မာဝ	မာမာ
၃၈	မာဝ မာဝ	မာမာ
၃၉	မာဝ မာဝ	မာမာ
၄၀	မာဝ မာဝ	မာမာ
၄၁	မာဝ မာဝ	မာမာ
၄၂	မာဝ မာဝ	မာမာ
၄၃	မာဝ မာဝ	မာမာ
၄၄	မာဝ မာဝ	မာမာ
၄၅	မာဝ မာဝ	မာမာ
၄၆	မာဝ မာဝ	မာမာ
၄၇	မာဝ မာဝ	မာမာ
၄၈	မာဝ မာဝ	မာမာ
၄၉	မာဝ မာဝ	မာမာ
၅၀	မာဝ မာဝ	မာမာ
၅၁	မာဝ မာဝ	မာမာ
၅၂	မာဝ မာဝ	မာမာ

အမျိုးမျိုး နေရာများကို ဖြည့်စွက်ရန်

53	မာဝ ဝေဒ	မာဝ ဝေဒ
54	မာဝ ဝေဒ	မာဝ ဝေဒ
55	မာဝ ဝေဒ	မာဝ ဝေဒ
56	မာဝ ဝေဒ	မာဝ ဝေဒ
57	မာဝ ဝေဒ	မာဝ ဝေဒ
58	မာဝ ဝေဒ	မာဝ ဝေဒ
59	မာဝ ဝေဒ	မာဝ ဝေဒ
60	မာဝ ဝေဒ	မာဝ ဝေဒ
61	မာဝ ဝေဒ	မာဝ ဝေဒ
62	မာဝ ဝေဒ	မာဝ ဝေဒ
63	မာဝ ဝေဒ	မာဝ ဝေဒ
64	မာဝ ဝေဒ	မာဝ ဝေဒ
65	မာဝ ဝေဒ	မာဝ ဝေဒ
66	မာဝ ဝေဒ	မာဝ ဝေဒ
67	မာဝ ဝေဒ	မာဝ ဝေဒ
68	မာဝ ဝေဒ	မာဝ ဝေဒ
69	မာဝ ဝေဒ	မာဝ ဝေဒ
70	မာဝ ဝေဒ	မာဝ ဝေဒ
71	မာဝ ဝေဒ	မာဝ ဝေဒ
72	မာဝ ဝေဒ	မာဝ ဝေဒ
73	မာဝ ဝေဒ	မာဝ ဝေဒ

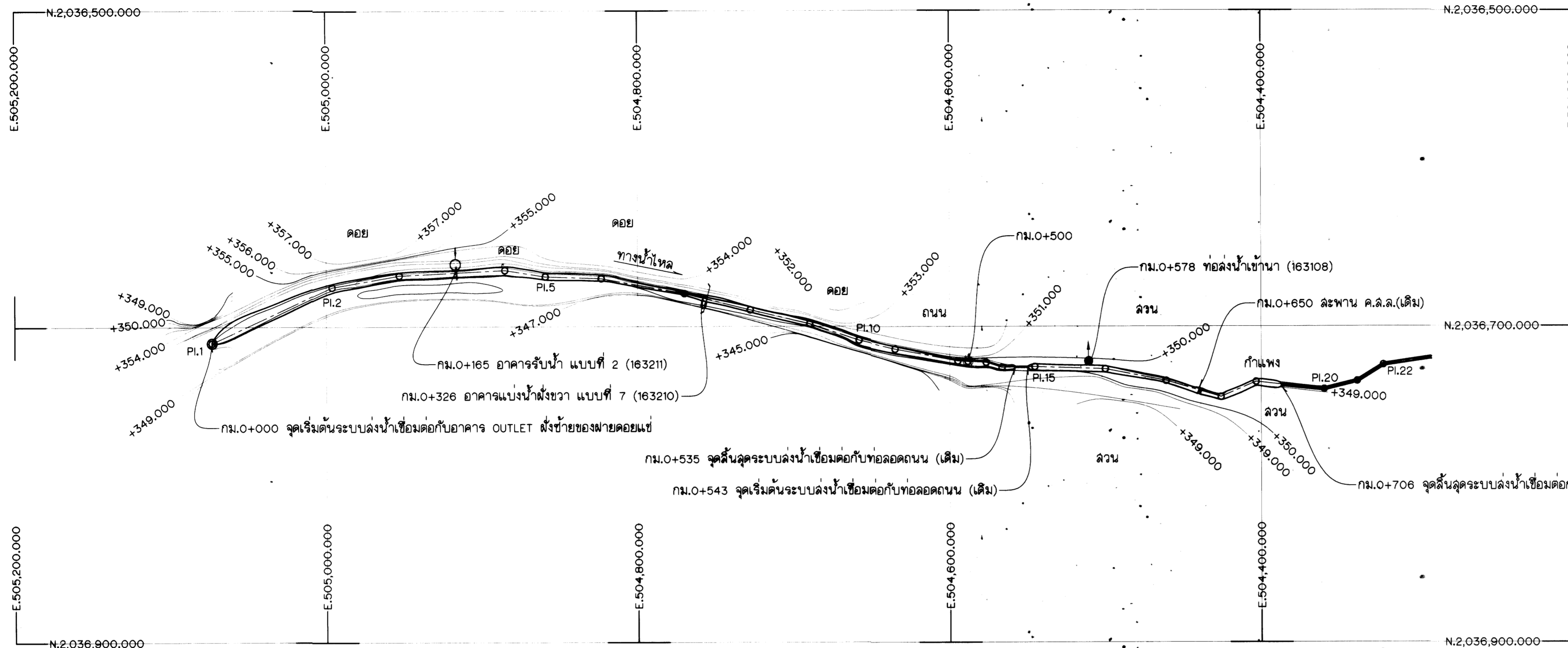
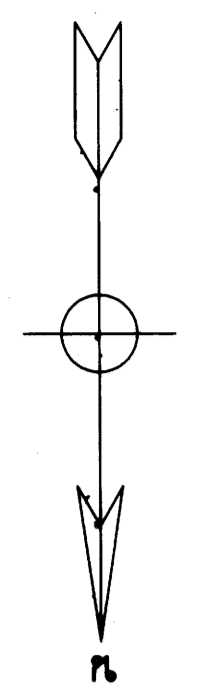

แปลน  
มาตราส่วน 1 : 2,000  
เมตร

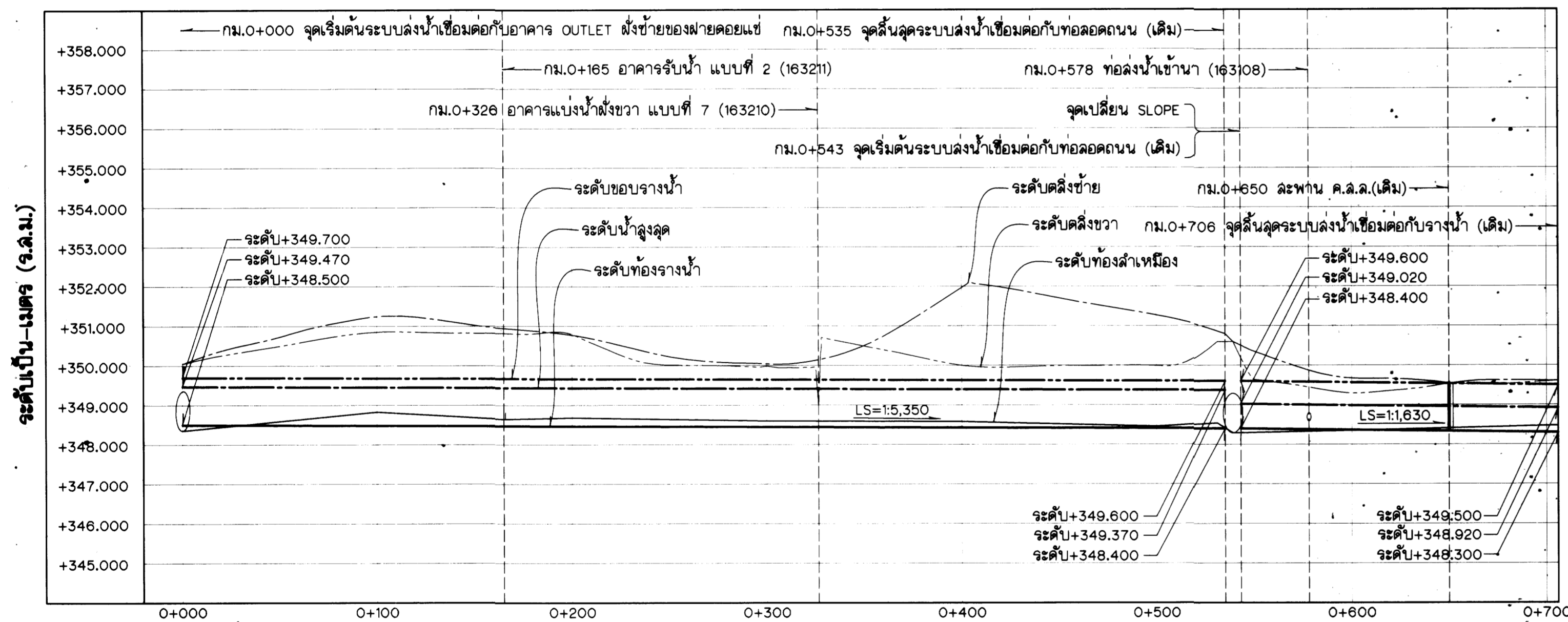

ระยะทางเป็น-กิโลเมตร

รูปตัดตามยาว

มาตราส่วน  
ทางตั้ง 1 : 100  
ทางราบ 1 : 2,000

ตารางแสดงคุณสมบัติทางชลศาสตร์และมิติต่างๆรางน้ำ (163106)

กม. ถึง กม.	Q 3 ม./วท.	A 2 ม.	V ม./วท.	R ม.	n	L.S.	b ม.	d ม.	H <sub>c</sub> ม.	B <sub>L</sub> B <sub>R</sub> ม.	t <sub>1</sub> ม.	t <sub>2</sub> ม.	H <sub>L</sub> ม.	H <sub>R</sub> ม.	T <sub>L</sub> ม.	T <sub>R</sub> ม.
0+000 - 0+535	0.70	1.455	0.481	0.423	0.016	1:5.350	1.50	0.970	1.20	0.50(Min)	0.15	0.15	1.20(Min)	1.20(Min)	0.50(Min)	0.50(Min)
0+543 - 0+706	0.70	0.930	0.753	0.339	0.016	1:1.630	1.50	0.620	1.20	0.50(Min)	0.15	0.15	1.20(Min)	1.20(Min)	0.50(Min)	0.50(Min)

กม. ถึง กม.	①	②	③	④	⑤	⑥	⑦	⑧	หมายเหตุ
0+000 - 0+535	12H๑๐.20	9๑๑๐.15	-	-	-	2-12H	2-12๑	9FB๑๐.15	เสริมเหล็ก 1 ชั้น
0+543 - 0+706	12H๑๐.20	9๑๑๐.15	-	-	-	2-12H	2-12๑	9FB๑๐.15	เสริมเหล็ก 1 ชั้น

แบบประกอบ

หมายเลขแบบ

- แบบมาตรฐาน รางน้ำ ค.ล.ล. ----- 163106
- แบบมาตรฐาน ท่อลงน้ำเข้าหน้า ----- 163108
- แบบมาตรฐาน อาคารแบ่งน้ำ ----- 163210
- แบบมาตรฐาน อาคารรับน้ำ ----- 163211

หมายเหตุ

- ระดับ (จ.ท.ก.) และมิติต่างๆ กำหนดไว้เป็นเมตร ระยะทางเป็นกิโลเมตร นอกจากแสดงไว้เป็นอย่างอื่น
- ผลสำรวจภูมิประเทศ คัดลอกจากผลสำรวจของฝ่ายสำรวจภูมิประเทศ ล้วนวิศวกรรม สำนักงานชลประทานที่ 1 เลขที่ จร.ลพ.015-59 จำนวน 5 แผ่น
- อาคารตั้งอยู่บนดินเดิมหรือดินถมบดอัดแน่น ที่มีความแน่นไม่น้อยกว่า 95% ของ S.P.C.T.
- ก่อนทำการบดอัดแน่นดิน ให้ทุบหน้าดิน 0.30 ม. หรือตามคำแนะนำของนายช่างผู้ควบคุมโครงการ
- ดินฐานรากของอาคารต้องรับน้ำหนักบรรทุกได้ไม่น้อยกว่า 10 ตัน/ตร.ม.
- คอนกรีตรับแรงดลจุด (fc) ได้ไม่น้อยกว่า 175 กก./ตร.ซม. โดยการทดสอบแท่งคอนกรีตมาตรฐาน รูปทรงกระบอกขนาด ๑๐ x ๒๐ x 30 ซม. เมื่ออายุได้ 28 วัน
- ขนาดของเหล็กเสริมกำหนดไว้เป็นมิลลิเมตร นอกจากแสดงไว้เป็นอย่างอื่น
- เหล็กเสริมใช้เหล็กเส้นกลม (ROUND BARS) ต้องรับแรงดึง (fs) ได้ไม่น้อยกว่า 1200 กก./ตร.ซม. ชั้นคุณภาพ SR-24 ตามมาตรฐาน มอก.20-2543
- เหล็กเสริมใช้เหล็กข้อย้วย (DEFORMED BARS) ต้องรับแรงดึง (fs) ได้ไม่น้อยกว่า 1,500 กก./ตร.ซม. ชั้นคุณภาพ SD-30 หรือ SD-40 ตามมาตรฐาน มอก.24-2548
- สำหรับเหล็กเสริมขนาด 12 มม. ขึ้นไปเป็นเหล็กข้อย้วย
- การต่อเหล็กเสริมโดยวิธีทาบ (LAPPED SPICES) ถ้าไม่แสดงไว้เป็นอย่างอื่น เหล็กเส้นกลมให้วางทาบกันไม่น้อยกว่า 3๕ เท่าของเส้นผ่านศูนย์กลางเหล็กเมื่อปลายของมาตรฐาน และ 50 เท่าของเส้นผ่านศูนย์กลางเหล็กเมื่อปลายไม่ของมาตรฐานสำหรับเหล็กข้อย้วยให้วางทาบกันไม่น้อยกว่า 24 เท่าของเส้นผ่านศูนย์กลางเหล็กเมื่อปลายไม่ของมาตรฐาน
- การต่อเหล็กในแนวนอนให้เหลื่อมกัน (STAGGERED) อย่างน้อยเท่ากับระยะทาบ (LAPPED SPICED)
- ระยะห่างระหว่างเหล็กเสริมที่แสดงไว้เป็นระยะระหว่างศูนย์กลางเหล็กถึงศูนย์กลางเหล็ก
- คอนกรีตหุ้มเหล็กเสริม ให้เป็นไปตามเกณฑ์ดังนี้
  - เหล็กเสริมชั้นเดียว ถ้าไม่แสดงไว้เป็นอย่างอื่นให้วางไว้ตรงกึ่งกลางความหนา
  - เหล็กเสริมสองชั้น ระยะห่างผิวเหล็กถึงผิวคอนกรีตที่ติดกับแบบให้ใช้ 4 ซม. และถ้าติดกับดินหรือหินให้ใช้ 7 ซม. นอกจากแสดงไว้เป็นอย่างอื่น
- ลบบนอาคารลว่นที่มองเห็นได้ 2 ซม. นอกจากแสดงไว้เป็นอย่างอื่น
- การแต่งดินให้เข้ากับอาคารให้พิจารณาโดยกำหนดให้เป็นความลาดชันของวิศวกรผู้ควบคุมงาน
- ให้วิศวกรผู้ควบคุมงานพิจารณาปรับรูปแบบอาคารให้ให้ล้ามาตรฐานเชื่อมต่อกับอาคารเดิมได้อย่างเหมาะสม
- ให้วิศวกรผู้ควบคุมงานพิจารณาปรับลดหรือเพิ่มค่า T<sub>1</sub>, B<sub>L</sub>, B<sub>R</sub>, H<sub>L</sub> และ H<sub>R</sub> เพื่อให้เหมาะสมกับลักษณะภูมิประเทศและพื้นที่แต่ละช่วงตามดุลยพินิจ

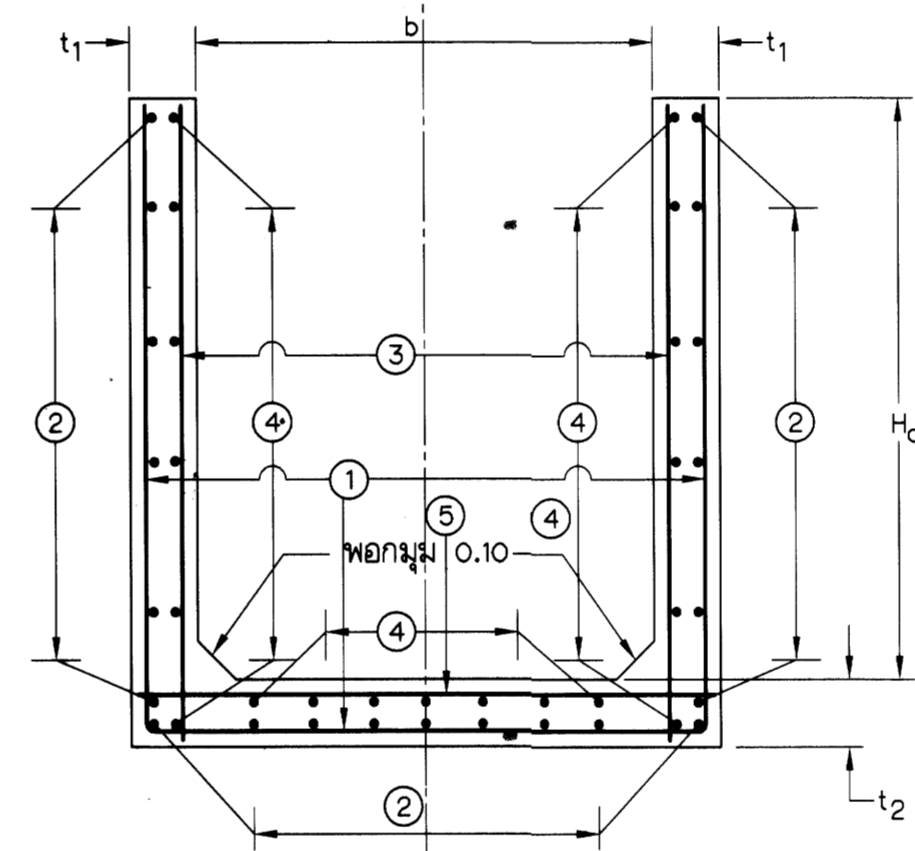

รางน้ำ ค.ล.ล.

(แสดงรายละเอียดการเสริมเหล็ก)  
ไม่แสดงมาตราส่วน

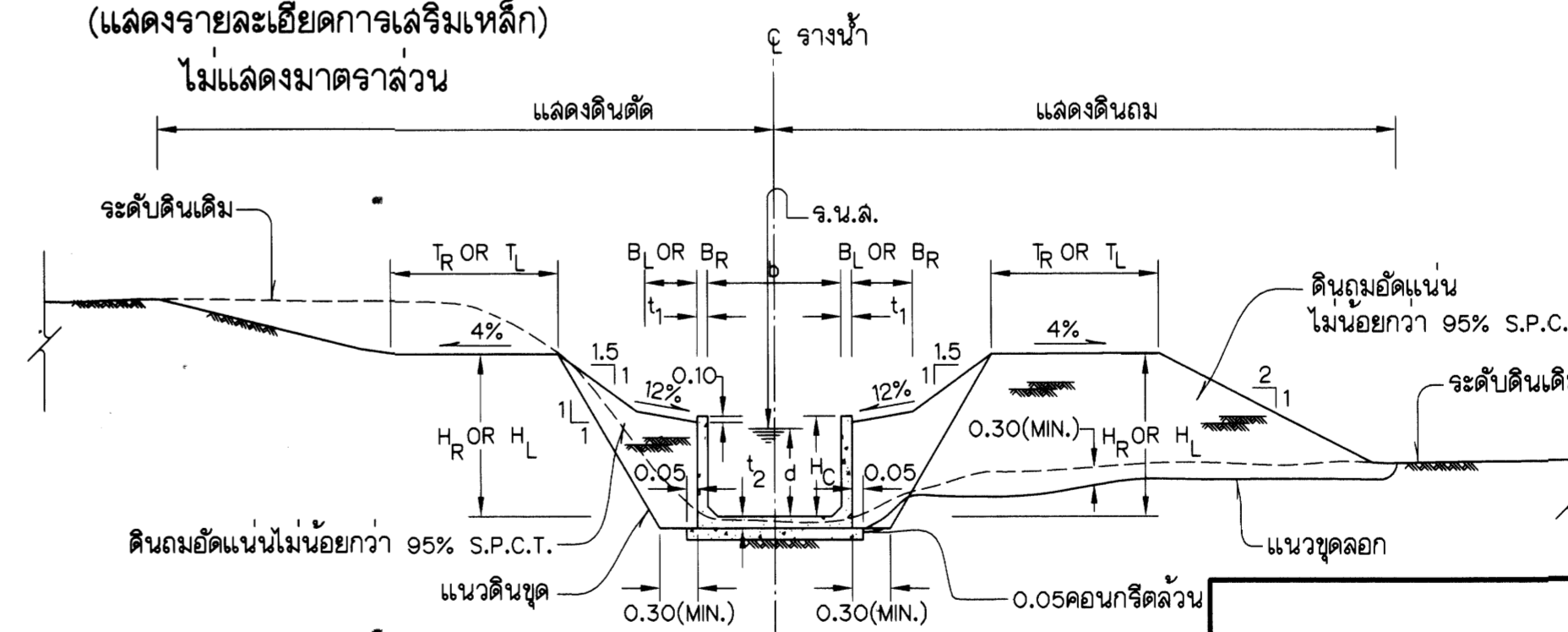

รูปตัดตามขวางรางน้ำ

(แสดงดินตัดและดินถม)  
ไม่แสดงมาตราส่วน

กรมชลประทาน  
โครงการชลประทานลำพูน  
ระบบส่งน้ำฝายคอกแย้  
ต.ทากาศ อ.แม่ทา จ.ลำพูน  
ระบบส่งน้ำ

กม.0+000 ถึง กม.0+706

แสดงแปลน รูปตัดและคุณสมบัติทางชลศาสตร์และมิติต่างๆ

ออกแบบ	ตรวจ	คำนวณ	เขียน	ลง	ตรวจ	อนุมัติ
นางสาว นกนที	นาย อภิสิทธิ์	นาย อภิสิทธิ์	นาย อภิสิทธิ์	นาย อภิสิทธิ์	นาย อภิสิทธิ์	นาย อภิสิทธิ์
นางสาว นกนที	นาย อภิสิทธิ์	นาย อภิสิทธิ์	นาย อภิสิทธิ์	นาย อภิสิทธิ์	นาย อภิสิทธิ์	นาย อภิสิทธิ์
นางสาว นกนที	นาย อภิสิทธิ์	นาย อภิสิทธิ์	นาย อภิสิทธิ์	นาย อภิสิทธิ์	นาย อภิสิทธิ์	นาย อภิสิทธิ์
นางสาว นกนที	นาย อภิสิทธิ์	นาย อภิสิทธิ์	นาย อภิสิทธิ์	นาย อภิสิทธิ์	นาย อภิสิทธิ์	นาย อภิสิทธิ์

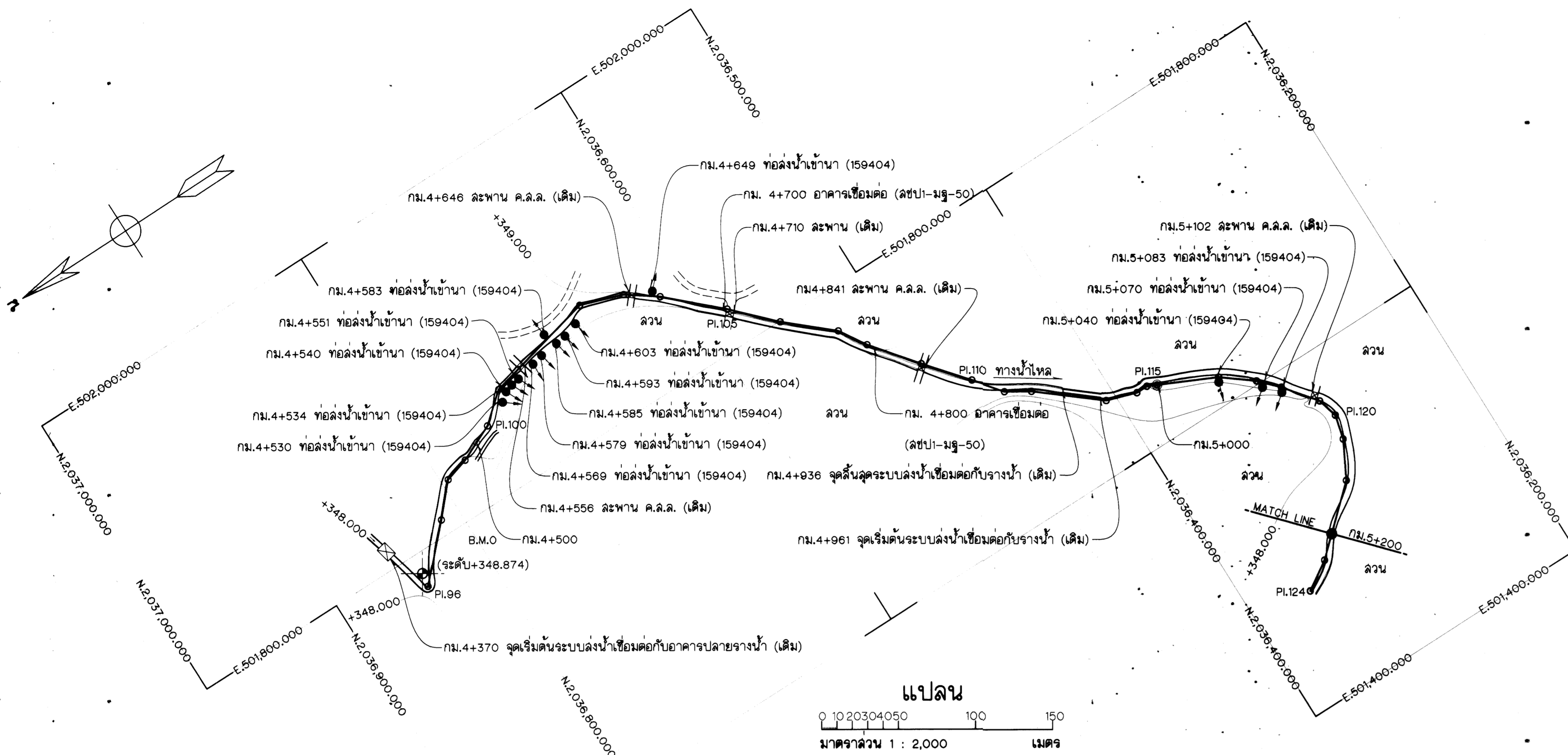

แปลน  
มาตราส่วน 1 : 2,000  
เมตร

**แบบประกอบ**

แบบประกอบ	หมายเลขแบบ
1. ระบบส่งน้ำ, กม.5+200 ถึง กม.5+962, แดงแปลนและรูปตัดตามยาว	ดชป-1326-60
2. ระบบส่งน้ำ, แดงรูปตัดและคุณสมบัติน้ำทางชลศาสตร์และมิติต่างๆ	ดชป-1327-60
3. ท่อน้ำเข้า (PVC), แดงแปลน รูปตัดและรายละเอียดการเสริมเหล็ก	ดชป-1328-60
4. แบบมาตรฐาน อาคารปากคลองส่งน้ำชนิด "ก"	159400
5. แบบมาตรฐาน ท่อน้ำเข้า	159404
6. แบบมาตรฐาน อาคารปลายคลองส่งน้ำชนิด "ก"	159410
7. แบบมาตรฐาน รางน้ำ ค.ล.ล.	163106
8. แบบมาตรฐาน อาคารรับน้ำเข้า	171218
9. แบบมาตรฐาน คลองส่งน้ำ	171348
10. แบบมาตรฐาน อาคารเชื่อมท่อ	ดชป-มฐ-50

- หมายเหตุ**
- ระดับ (จ.ท.ก.) และมิติต่างๆ กำหนดให้เป็นเมตร ระยะทางเป็นกิโลเมตร นอกจากแสดงไว้เป็นอย่างอื่น
  - ผลสำรวจภูมิประเทศ คัดลอกจากผลสำรวจของฝ่ายสำรวจภูมิประเทศ ส่วนวิศวกรรม สำนักชลประทานที่ 1 เลขที่ ดจ.ลพ.028-60 จำนวน 6 แผ่น
  - อาคารต้องวางบนดินเดิมหรือดินถมอัดแน่น ที่มีความแน่นไม่น้อยกว่า 95% ของ S.P.C.T.
  - ก่อนทำการถมอัดแน่นดิน ให้ขุดหน้าดิน 0.30 ม. หรือตามคำแนะนำของนายช่างผู้ควบคุมโครงการ
  - ดินฐานจากอาคารต้องรับน้ำหนักบรรทุกได้ไม่น้อยกว่า 10 ตัน/ตร.ม.
  - คอนกรีตรับแรงกด (fc) ได้ไม่น้อยกว่า 175 กก./ตร.ซม. โดยการทดสอบแท่งคอนกรีตมาตรฐาน รูปทรงกระบอกขนาด  $\phi$  0.15x0.30 ม. เมื่ออายุได้ 28 วัน
  - ขนาดของเหล็กเสริมกำหนดให้เป็นมิลลิเมตร นอกจากแสดงไว้เป็นอย่างอื่น
  - เหล็กเสริมใช้เหล็กเส้นกลม (ROUND BARS) ต้องรับแรงดึง (fs) ได้ไม่น้อยกว่า 1,200 กก./ตร.ซม. ชั้นคุณภาพ SR-24 ตามมาตรฐาน มอก.20-2543
  - เหล็กเสริมใช้เหล็กข้อย้อย (DEFORMED BARS) ต้องรับแรงดึง (fs) ได้ไม่น้อยกว่า 1,500 กก./ตร.ซม. ชั้นคุณภาพ SD-30 หรือ SD-40 ตามมาตรฐาน มอก.24-2548
  - สำหรับเหล็กเสริมขนาด 12 มม. ขึ้นไปเป็นเหล็กข้อย้อย
  - การต่อเหล็กเสริมวิธีทับ (LAPPED SPICES) ถ้าไม่แสดงไว้เป็นอย่างอื่น เหล็กเส้นกลมให้วางทับกันไม่น้อยกว่า 36 เท่าของเส้นผ่านศูนย์กลางเหล็กเมื่อปลายของมาตรฐาน และ 50 เท่าของเส้นผ่านศูนย์กลางเหล็กเมื่อปลายของมาตรฐานสำหรับเหล็กข้อย้อยให้วางทับกันไม่น้อยกว่า 24 เท่าของเส้นผ่านศูนย์กลางเหล็กเมื่อปลายของมาตรฐาน
  - การต่อเหล็กในแนวตั้งให้เหลื่อมกัน (STAGGERED) อย่างน้อยเท่ากับระยะทับ (LAPPED SPICED)
  - ระยะห่างระหว่างเหล็กเสริมที่แสดงไว้เป็นระยะระหว่างศูนย์กลางเหล็กถึงศูนย์กลางเหล็ก
  - คอนกรีตหุ้มเหล็กเสริม ให้เป็นไปตามเกณฑ์ดังนี้
    - 14.1 เหล็กเสริมชั้นเดียว ถ้าไม่แสดงไว้เป็นอย่างอื่นให้วางไว้ตรงที่กลางความหนา
    - 14.2 เหล็กเสริมสองชั้น ระยะห่างผิวเหล็กถึงผิวคอนกรีตที่ติดกับแบบให้ใช้ 4 ซม. และถ้าติดกับดินหรือหินให้ใช้ 7 ซม. นอกจากแสดงไว้เป็นอย่างอื่น
  - ลบมุมอาคารล้นที่มองเห็นได้ 2 ซม. นอกจากแสดงไว้เป็นอย่างอื่น
  - การแต่งตั้งให้เข้าอาคารให้พิจารณาโดยกำหนดให้เป็นดุลยพินิจของวิศวกรผู้ควบคุมงาน
  - ให้วิศวกรผู้ควบคุมงานพิจารณาปรับรูปแบบอาคารใหม่ให้สามารถเชื่อมต่อกับอาคารเดิมได้อย่างเหมาะสม
  - ให้วิศวกรผู้ควบคุมงานพิจารณาปรับลดหรือเพิ่มค่า  $\gamma_c, \gamma_s, \gamma_{LL}, \gamma_{LL}, \gamma_{LL}$  และ  $H_u$  เพื่อให้เหมาะสมกับลักษณะภูมิประเทศและพื้นที่แต่ละช่วงตามดุลยพินิจ
  - ท่อน้ำเข้าที่ไม่มีแดงแบบมาตรฐาน 159404 ไว้ หมายถึงให้ใช้หมายเลขแบบ ดชป-1328-60 แทน

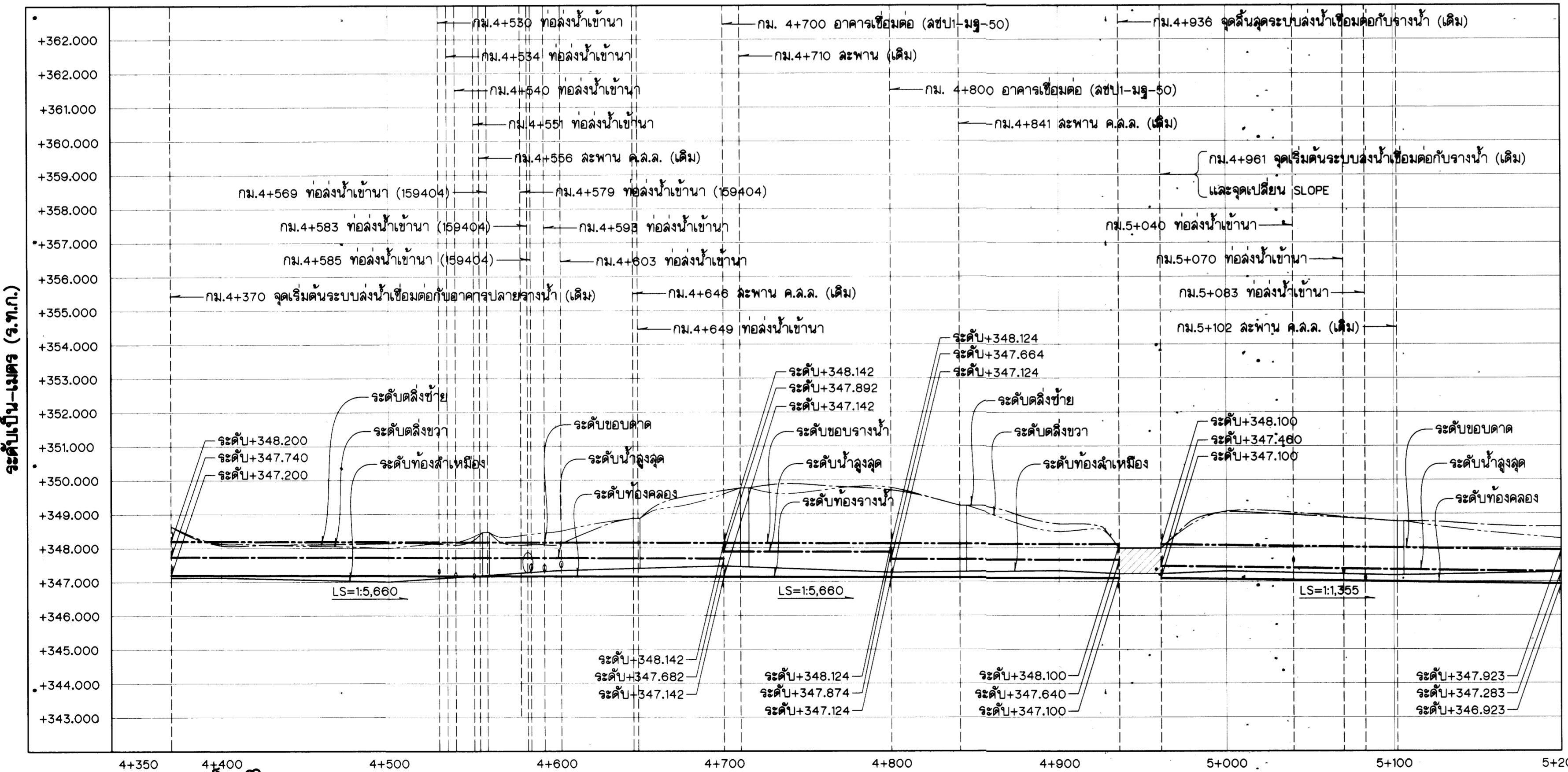

รูปตัดตามยาว  
ทางตั้ง 1 : 100  
ทางราบ 1 : 2,000  
มาตราส่วน

กรมชลประทาน  
โครงการชลประทานลำพูน  
ระบบส่งน้ำฝายค้อยแช่  
ต.ทากาค อ.แม่ทา จ.ลำพูน  
**ระบบส่งน้ำ**  
กม.4+370 ถึง กม.5+200  
แแดงแปลนและรูปตัดตามยาว

ออกแบบ	สุวิทย์ นิมิตร	เลขที่	ช.วิ.ช.บ.ท.บ.ท.	อ.บ.ช.ป.
เขียน	อ.วิ.ช.บ.ท.บ.ท.	สถาน	อ.วิ.ช.บ.ท.บ.ท.	อ.บ.ช.ป.
ตรวจ	อ.วิ.ช.บ.ท.บ.ท.	เห็นชอบ	อ.วิ.ช.บ.ท.บ.ท.	อ.บ.ช.ป.
อนุมัติ	อ.วิ.ช.บ.ท.บ.ท.	อนุมัติ	อ.วิ.ช.บ.ท.บ.ท.	อ.บ.ช.ป.

สำนักงานชลประทานที่ 1  
ส่วนวิศวกรรม ฝ่ายออกแบบ

21 พ.ย. 60  
วันที่

**ดชป-1325-60**

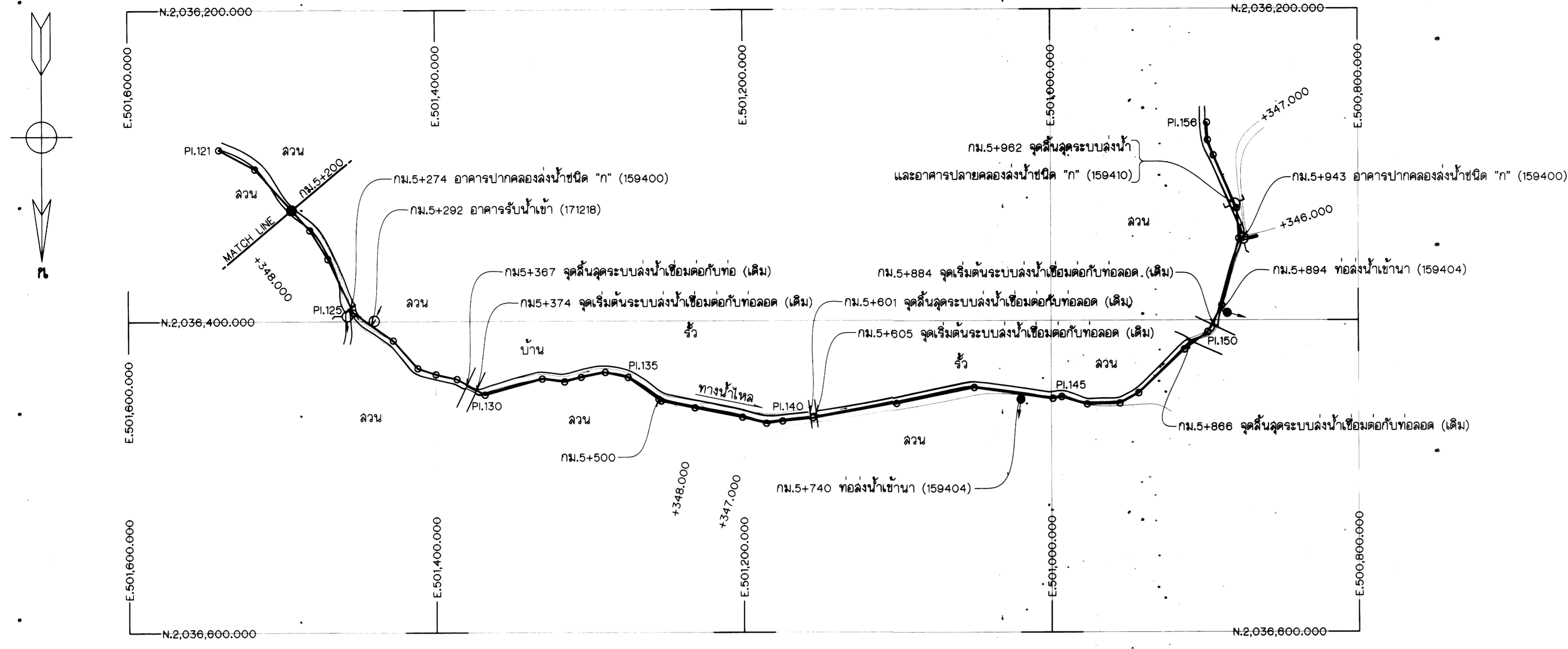

แปลน  
 0 10 20 30 40 50 100 150  
 มาตราส่วน 1 : 2,000 เมตร

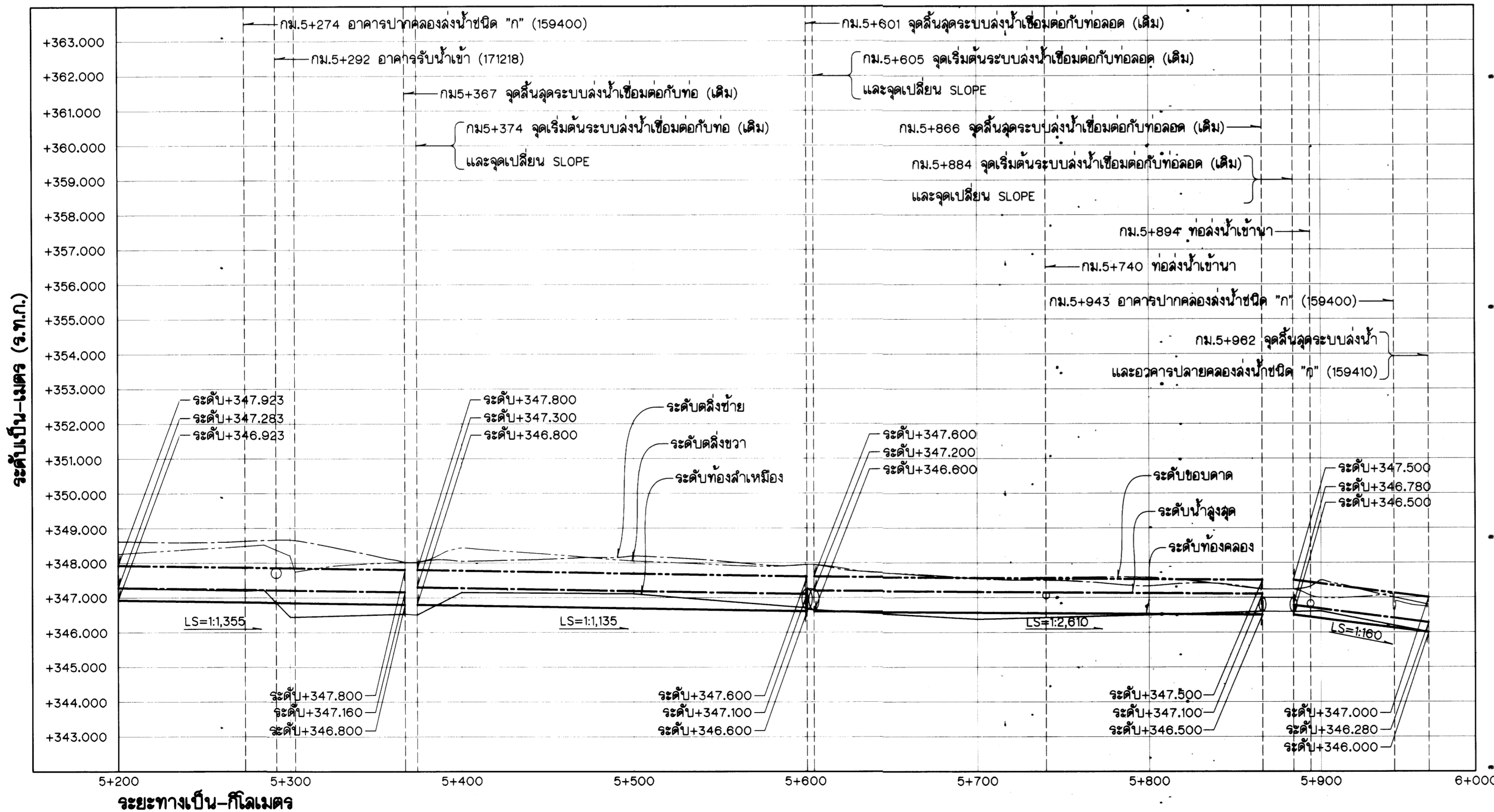

รูปตัดตามยาว  
 มาตราส่วน { ทางตั้ง 1 : 100, ทางราบ 1 : 2,000

แบบประกอบ

1. ดูแบบหมายเลข ลขป1-1325-60

หมายเหตุ

1. ดูแบบหมายเลข ลขป1-1325-60
2. ท่อลงน้ำเข้าบ้านที่ไม่ได้วางแบบมาตรฐาน 159404 ให้หมายถึงให้ใช้หมายเลขแบบ ลขป1-1328-60 แทน

กรมชลประทาน  
**โครงการชลประทานลำพูน**  
 ระบบส่งน้ำฝายคอยแม่  
 ต.ทากาค อ.แม่ทา จ.ลำพูน  
**ระบบส่งน้ำ**  
 กม.5+200 ถึง กม.5+962  
 แล่ดัดแปลงและรูปตัดตามยาว

ออกแบบ	วิชา วัฒนพงศ์	เสนอ	วิจิตร วัฒนพงศ์	อ.บ.ช.ป.1
เขียน	ธวัชรัตน์ อานกลาง	ผ่าน	อนันต์ วัฒนพงศ์	ผ.ว.ช.ป.3
ลอก	ธวัชรัตน์ อานกลาง	เห็นชอบ	วิจิตร วัฒนพงศ์	ผ.ล.ช.ป.๖
ตรวจ	วิชา วัฒนพงศ์	อนุมัติ	วิจิตร วัฒนพงศ์	แทน อ.บ.ช.

ครุฑ

ครุฑ	ตำแหน่ง	รายการแก้ไข	วันที่	ตรวจ	ผ่าน
				เสนอ	เห็นชอบ

อนุมัติ

สำนักงานชลประทานที่ 1  
 ล้วนวิศวกรรวม ฝ่ายออกแบบ

๕.๑.๒๕.๖๐  
 วันที่

**ลขป1-1326-60**



ตารางแสดงคุณสมบัติทางชลศาสตร์และมิติต่างๆรางน้ำ (๑๖๓๑๐)

Table with 22 columns: กม. ถึง กม., Q, A, V, R, n, L.S., b, d, Hc, BL, BR, t1, t2, HL, HR, TL, TR, ①, ②, ③, ④, ⑤, ⑥, ⑦, ⑧, หมายเหตุ

ตารางแสดงระดับและมิติต่างๆ ของอาคารปากคลองลงน้ำชนิด "ก" (๑๕๙๔๐๐)

Table with 28 columns: กม., Q, bD, dD, HCD, D, ชนิดท่อ, R, B, B1, BA, BB, LTU, LC, LTD, HLU, HD, HCA, h1, h2, 1:Z, t1, t2, ระดับต่างๆ (จ.ท.ก.เป็นเมตร), หมายเหตุ

ตารางมิติและระดับต่างๆ อาคารท่อน้ำเข้าน้ำ (๑๕๙๔๐๔)

Table with 28 columns: กม., Q, ชนิดท่อ, จำนวน COLLAR, bu, TL หรือ TR, D, LU, LTU, LC, LH, LS, LTD, HLD, HLU, 1:Z, B1, B2, t1, t2, ระดับต่างๆ (ม.), หมายเหตุ

ตารางมิติและระดับต่างๆ อาคารปลายคลองลงน้ำชนิด "ก" ชนิดท่อนกลมเดียว (๑๕๙๔๑๐)

Table with 28 columns: กม., Q, D, ชนิดท่อ, 1:Z, มิติต่างๆอาคาร (ม.), ระดับต่างๆ (ม.), หมายเหตุ

ตารางแสดงระดับและมิติต่างๆ ของอาคารรับน้ำเข้า (๑๗๑๒๑๐)

Table with 28 columns: กม., มิติต่างๆ (เมตร), ระดับต่างๆ (จ.ท.ก.เป็นเมตร), หมายเหตุ

ตารางมิติและระดับต่างๆ อาคารเชื่อมท่อ (ลชป-๑๕-๕๐)

Table with 28 columns: กม., Q, ระดับต่างๆ (ม.), ระดับต่างๆ (ม.), เหล็กเสริม (มม.), หมายเหตุ

ตารางแสดงคลองลงน้ำ (๑๗๑๓๔๐)

Table with 21 columns: กม. ถึง กม., Q, A, V, R, n, L.S., 1:Z, b, d, F, Hc, H, t, Wc, Bw, TL, TR, หมายเหตุ

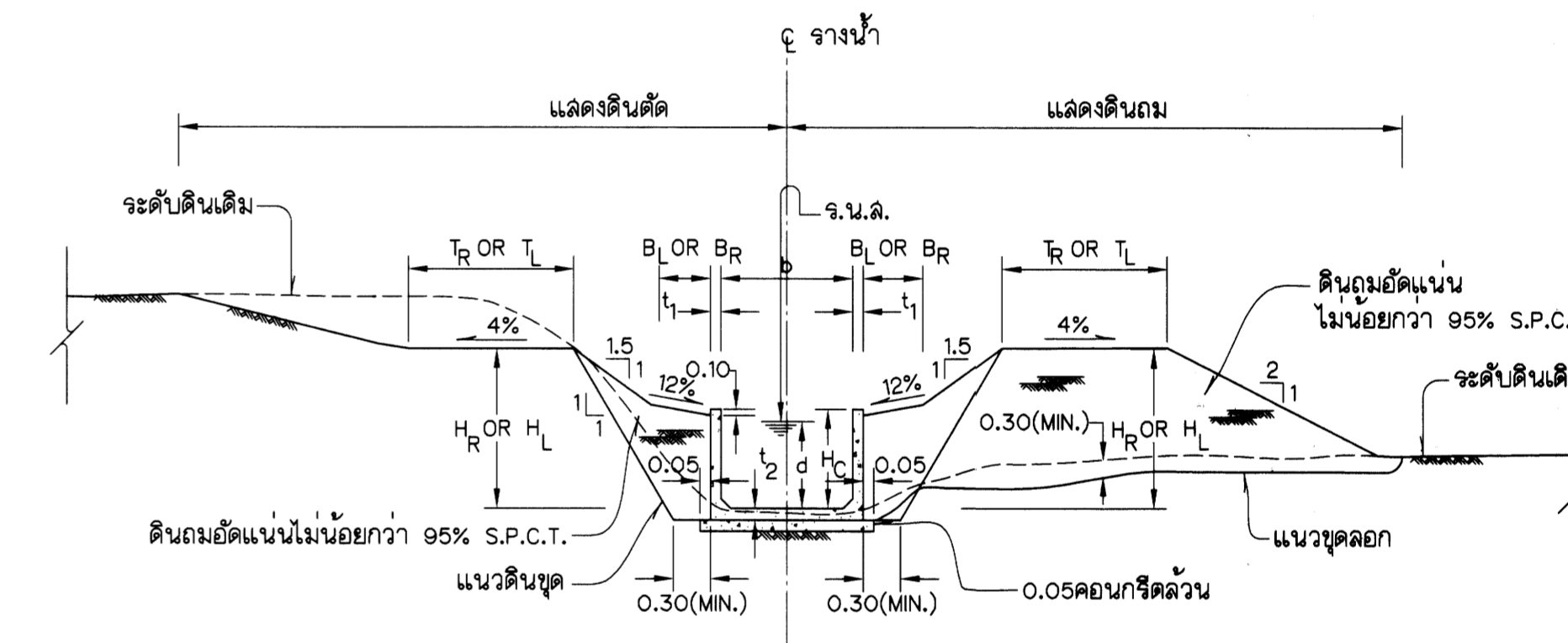

รูปตัดตามขวางรางน้ำ (แสดงดินตัดและดินถม) ไม่แสดงมาตราส่วน

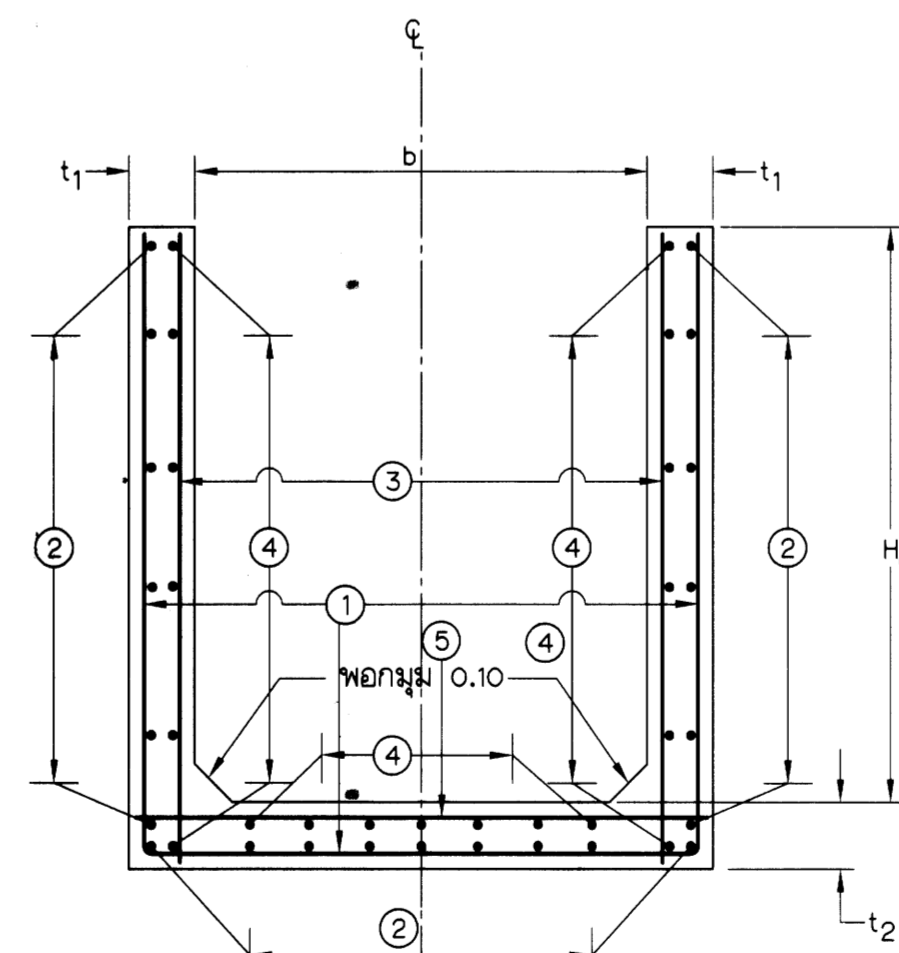

รางน้ำ ค.ล.ล. (แสดงรายละเอียดการเสริมเหล็ก) ไม่แสดงมาตราส่วน

แบบประกอบ

๑. คู่มือหมายเลข ลชป-๑๓๒๕-๕๐

หมายเหตุ

๑. คู่มือหมายเลข ลชป-๑๓๒๕-๕๐

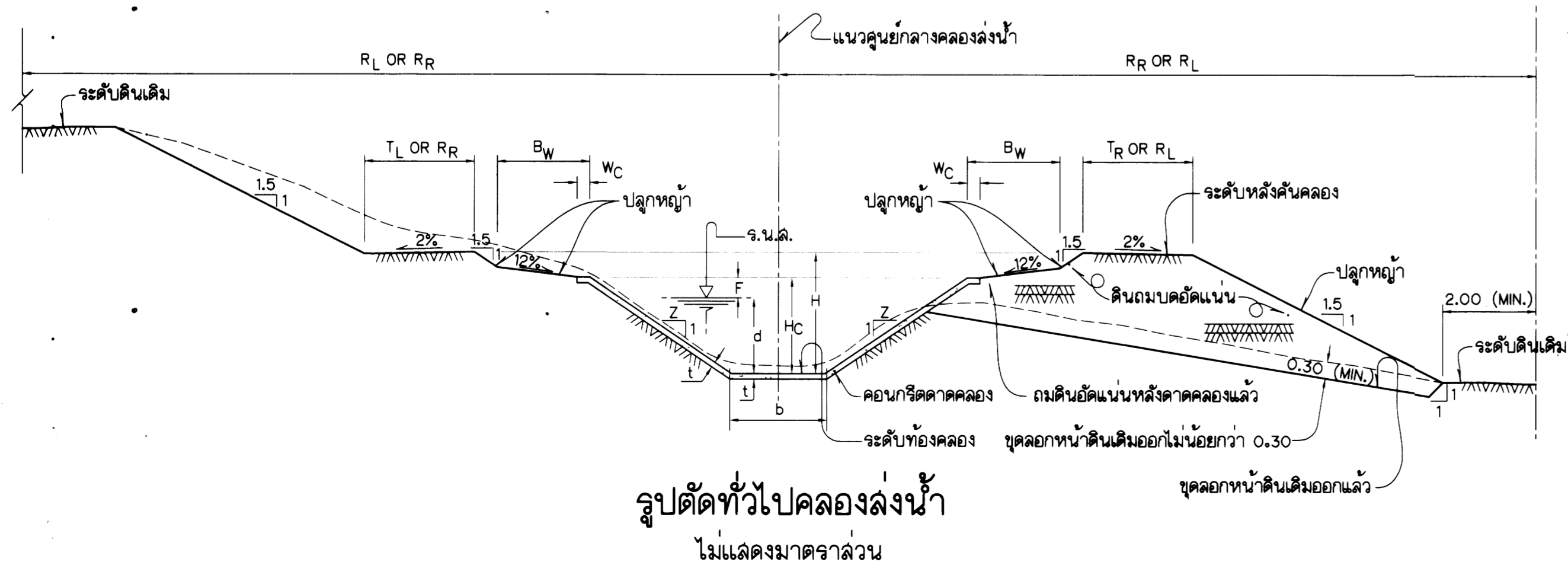

รูปตัดทั่วไปคลองลงน้ำ ไม่แสดงมาตราส่วน

กรณขลประทาน โครงการชลประทานลำพูน ระบบส่งน้ำฝายคอกแย้ ต.ท่ากาค อ.แม่ทา จ.ลำพูน ระบบส่งน้ำ แล่จรูปร่างตัดและคุณสมบัติทางชลศาสตร์และมิติต่างๆ

Table with 5 columns: ครั้ง, ตำแหน่ง, รายการแก้ไข, วันที่, ควบคุม, อนุมัติ, หมายเหตุ

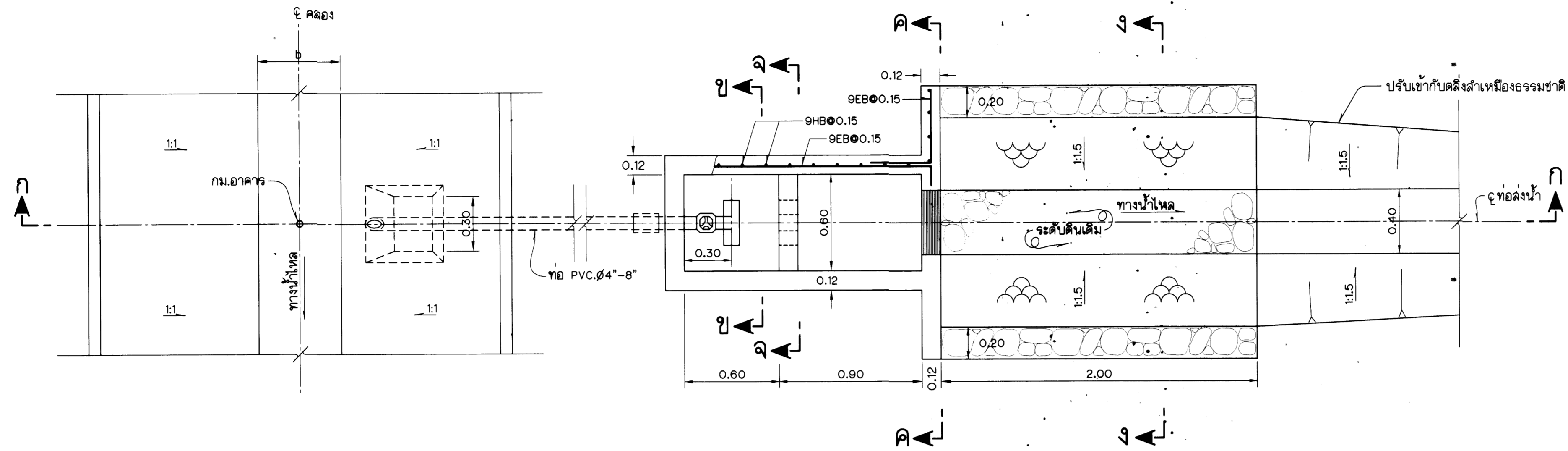

แปลน  
ไม่แสดงขนาดจาล้วน

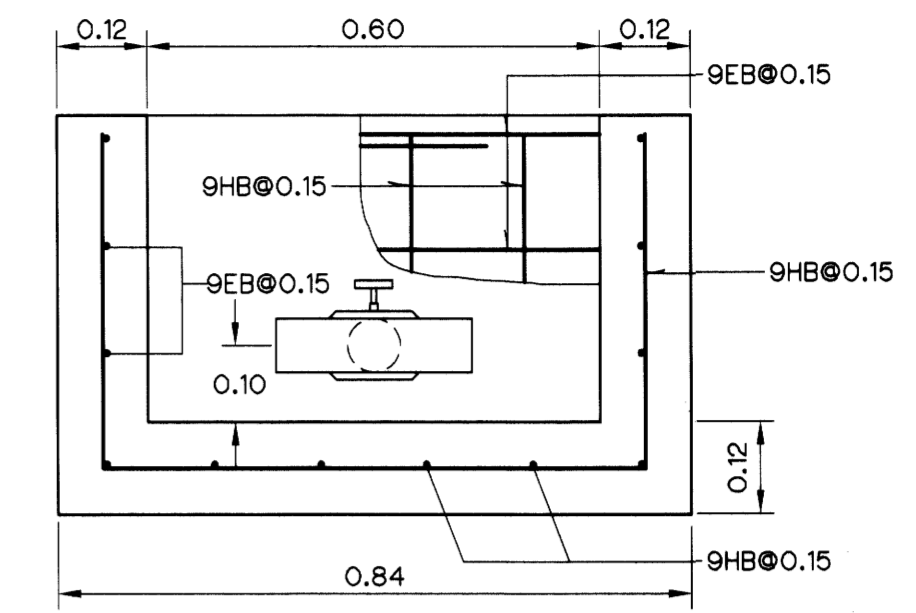

รูปตัด ข-ข  
ขนาดจาล้วน 1:10

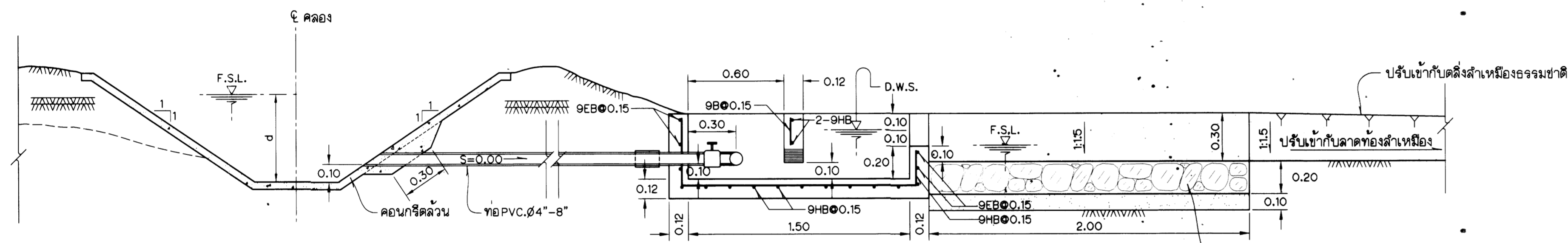

รูปตัด ก-ก  
ไม่แสดงขนาดจาล้วน

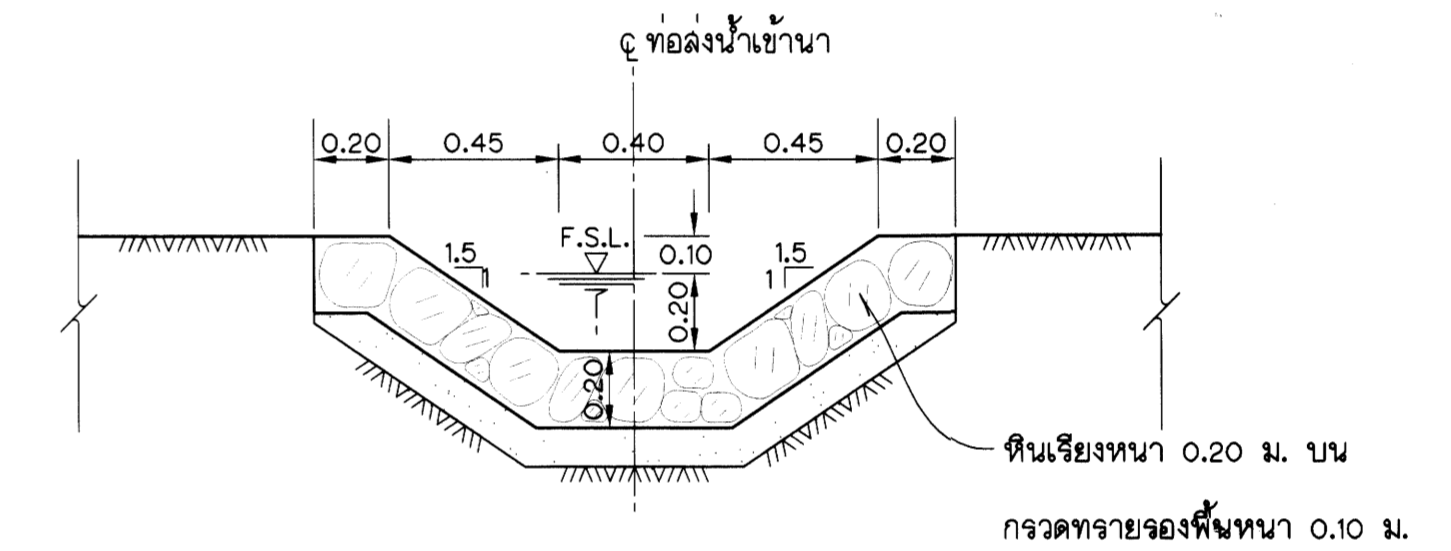

รูปตัด ง-ง  
ขนาดจาล้วน 1:20

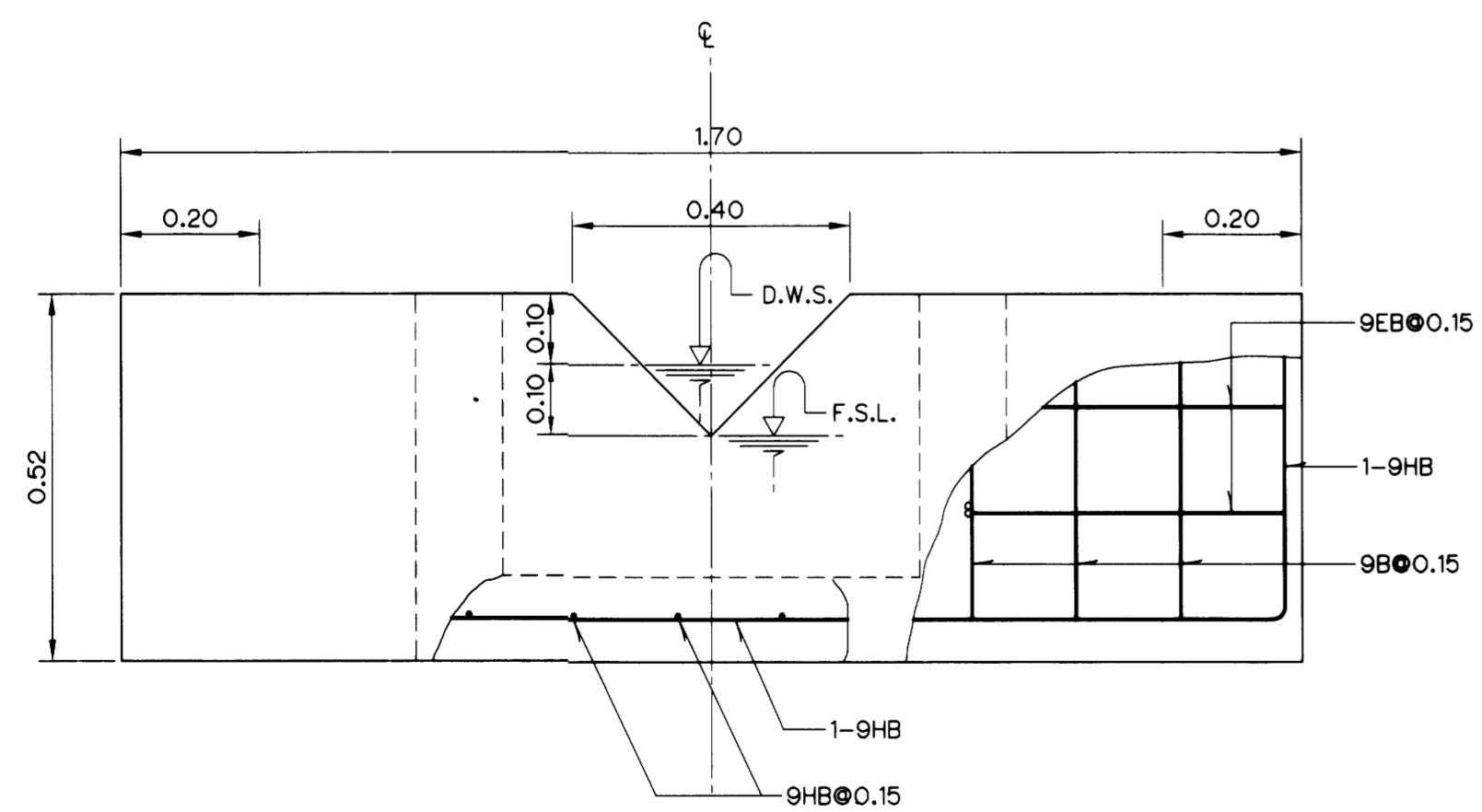

รูปตัด ค-ค  
ขนาดจาล้วน 1:10

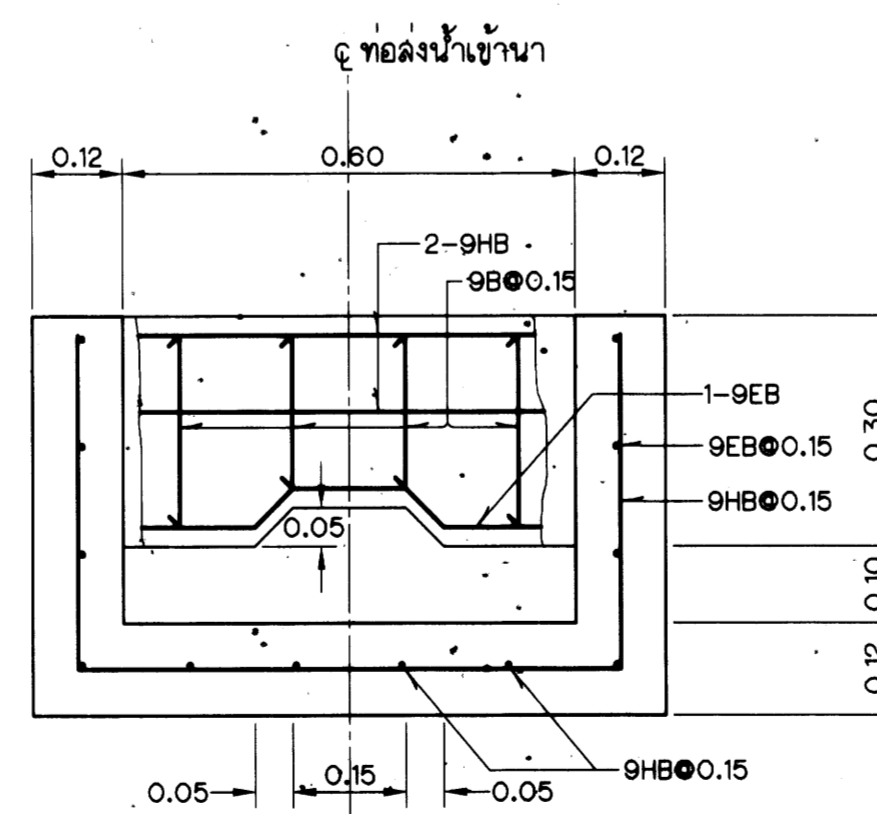

รูปตัด ด-ด  
ขนาดจาล้วน 1:10

แบบประกอบ

1. คู่มือหมายเลข ลขป1-1325-80

หมายเหตุ

1. คู่มือหมายเลข ลขป1-1325-80

กรมชลประทาน  
โครงการชลประทานลำพูน  
ระบบส่งน้ำฝายคอยแน่  
ต.ท่ากาด อ.แม่ทา จ.ลำพูน  
ท่อส่งน้ำเข้านา (PVC.)  
แสดงแปลน รูปตัดและรายละเอียดการเสริมเหล็ก

ออกแบบ	วิเศษ นิลพันธ์	เสนอ	วิเศษ นิลพันธ์	อบ.ชป.1					
เขียน	สุวิมล นิลพันธ์	ผ่าน	วิเศษ นิลพันธ์	ผว.ชป.1					
ตรวจ	สุวิมล นิลพันธ์	เห็นชอบ	วิเศษ นิลพันธ์	ผล.ชป.1					
ตรวจ	วิเศษ นิลพันธ์	อนุมัติ	วิเศษ นิลพันธ์	ผอ.ชป.1					
ครั้งที่	ตำแหน่ง	รายการแก้ไข	วันที่	ตรวจ	ผ่าน	อนุมัติ	สำนักงานชลประทานที่ 1 ลพบุรีวิศวกรรม ฝ่ายออกแบบ	21 พ.ย. 60 วันที่	ลขป1-1328-60

## สรุปผลการประมาณราคาค่าก่อสร้าง

ระบบส่งน้ำฝายดอยแช่ ระยะที่ 3 โครงการเกษตรแปลงใหญ่ลำไย

งาน : ระบบส่งน้ำฝายดอยแช่ ระยะที่ 3 โครงการเกษตรแปลงใหญ่ลำไย

สถานที่ก่อสร้าง : ตำบลทากาศ อำเภอแม่ทา จังหวัดลำพูน

แบบเลขที่ : สขป 1-1325-60 ถึง สขป 1-1328-60 และ สขป 1-1320-60 ,

ประมาณราคาตาม ปร.4

จำนวน 1 แผ่น

ประมาณราคา เมื่อวันที่ 24 มิถุนายน 2567

ลำดับที่	รายการ	ค่าวัสดุและแรงงานรวม เป็นเงิน (บาท)	ค่าอำนวยการและ ดำเนินการ (%)	ค่าก่อสร้างทั้งหมดรวม เป็นเงิน (บาท)	หมายเหตุ
1	ประเภทงานทาง				
2	ประเภทงานอาคาร				
3	ประเภทงานก่อสร้างชลประทาน	4,543,024.20	718,824.55	5,261,848.75	
4	ประเภทงานก่อสร้างสะพานและท่อเหลี่ยม	4,676,314.00	482,099.92	5,158,413.92	
	งานที่ไม่คิดค่าอำนวยการ	33,533.93		33,533.93	
	ค่าควบคุมงาน % 1.75				
	เงินสมทบประกันสังคม				
	เจือจาง				
	เงินล่วงหน้าจ่าย 15 %				
	เงินประกันผลงานหัก 10 %				
	ดอกเบี้ยเงินกู้ 7 %				
	ค่าภาษีมูลค่าเพิ่ม(VAT) 7 %				
สรุป	รวมค่าก่อสร้างเป็นเงินทั้งสิ้น			10,453,796.60	
	คิดเป็นเงินงบประมาณ			10,453,796.60	
	ขอเพียง			10,450,000.00	
	ตัวอักษร	(สิบสี่ล้านสี่แสนห้าหมื่นบาทถ้วน)			

ลงชื่อ

(นายที สิทัน)

วิศวกรชลประทานปฏิบัติการ

ผู้ประมาณราคา

ลงชื่อ

(นายโกศล ถาวรวัตร)

นายช่างชลประทานอาวุโส

ผู้ตรวจ

ใบประมาณราคากลางเบื้องต้น  
ระบบส่งน้ำฝายค้อยแช่ ระยะที่ 3 โครงการเกษตรแปลงใหญ่ลำไย  
ตำบลทากาศ อำเภอแม่ทา จังหวัดลำพูน

ลำดับ ที่	รายการ	จำนวน	หน่วย	ราคาวัสดุ		ค่าแรงงาน		รวมค่าวัสดุและ ค่าแรงงาน	หมายเหตุ
				หน่วยละ	จำนวนเงิน	หน่วยละ	จำนวนเงิน		
	ระบบส่งน้ำฝายค้อยแช่ ระยะที่ 3 โครงการเกษตรแปลงใหญ่ลำไย								
	งานดำเนินการเอง								
1	งานที่คิดค่าอำนาจการจากตาราง Factor F งานก่อสร้างชลประทาน								
1.1	กิจกรรมซ่อมแซมรางส่งน้ำ คสล. พร้อมอาคารประกอบ	1.00	งาน	3,010,950.00	3,010,950.00	1,532,074.20	1,532,074.20	4,543,024.20	
	รวม							4,543,024.20	
2	งานที่คิดค่าอำนาจการจากตาราง Factor F งานก่อสร้างสะพานและท่อเหลี่ยม								
2.1	กิจกรรมซ่อมแซมรางส่งน้ำ คสล. พร้อมอาคารประกอบ	1.00	งาน	3,337,291.20	3,337,291.20	1,339,022.80	1,339,022.80	4,676,314.00	
	รวม							4,676,314.00	
	งานที่ไม่คิดค่าอำนาจการ			33,533.93				33,533.93	
	ค่าอำนาจการ (ชลประทาน)	15.8226	%					718,824.55	
	ค่าอำนาจการ (สะพานและท่อเหลี่ยม)	10.3094	%					482,099.92	
	รวมค่าอำนาจการ							1,234,458.40	
	รวมงานดำเนินการเองทั้งสิ้น							10,453,796.60	
	ข้อกำหนด							10,450,000.00	

ลงชื่อ



(นายณที สิทธิ)

วิศวกรชลประทานปฏิบัติการ

ผู้ประมาณราคา

ลงชื่อ



( นายโกศล ถาวรวัตร )

นายช่างชลประทานอาวุโส

ผู้ตรวจ



ที่ ลพ ๕๔๖๐๓/ ๑๑๒๒

สำนักงานเทศบาลตำบลทากาศเหนือ  
๒๗๓ หมู่ที่ ๒ ตำบลทากาศ  
อำเภอแม่ทา จังหวัดลำพูน ๕๑๑๗๐

๒๔ ธันวาคม ๒๕๖๔

เรื่อง การลงนามคำรับรองผู้ดูแลรักษาที่สาธารณะสมบัติของแผ่นดิน โครงการก่อสร้างระบบส่งน้ำฝาย  
ดอยแช่ ระยะที่ ๒ โครงการเกษตรแปลงใหญ่ลำไย ตำบลทากาศ อำเภอแม่ทา จังหวัดลำพูน

เรียน ผู้อำนวยการโครงการชลประทานลำพูน

สิ่งที่ส่งมาด้วย คำรับรองผู้ดูแลรักษาที่สาธารณะสมบัติของแผ่นดิน จำนวน ๑ ฉบับ

ตามที่โครงการชลประทานลำพูน แจ้งให้เทศบาลตำบลทากาศเหนือ พิจารณาลงนาม  
คำรับรองผู้ดูแลรักษาที่ดินสาธารณะสมบัติของแผ่นดิน โครงการก่อสร้างระบบส่งน้ำฝายดอยแช่ ระยะที่ ๒  
โครงการเกษตรแปลงใหญ่ลำไย ตำบลทากาศ อำเภอแม่ทา จังหวัดลำพูน นั้น

ในการนี้ เทศบาลตำบลทากาศเหนือ ได้ลงนามในคำรับรองผู้ดูแลรักษาที่ดินสาธารณะสมบัติ  
ของแผ่นดิน เรียบร้อยแล้ว รายละเอียดปรากฏตามสิ่งที่ส่งมาด้วย

จึงเรียนมาเพื่อโปรดทราบ

ขอแสดงความนับถือ

(นายยุทธเดช ขนาดกำจาย)  
นายกเทศมนตรีตำบลทากาศเหนือ



## คำรับรอง

ข้าพเจ้า เทศบาลตำบลทากาศเหนือ โดย นายยุทธเดช นามสกุล ขนาดกำจาย  
สัญชาติ ไทย ที่อยู่บ้านเลขที่ 48 หมู่ที่ 8 ซอย - ถนน -  
ตำบล ทากาศ อำเภอ แม่ทา จังหวัด ลำพูน  
ขอรับรองว่าสิ่งล่วงล้ำลำน้ำที่ขออนุญาตปลูกสร้าง ซ่อมแซม หรือตัดแปลง ตามคำร้องข้างบนนี้ ตั้งอยู่ในเขต  
ลำน้ำ หรือชายทะเล อำเภอ แม่ทา ตำบล ทากาศ อำเภอ แม่ทา จังหวัด ลำพูน  
หน้าที่ดินบนฝั่งในขอบเขตรับผิดชอบดูแลรักษาที่สาธารณะสมบัติของแผ่นดินตามกฎหมายของข้าพเจ้า  
และผู้ขออนุญาต คือ กรมชลประทาน ได้รับอนุญาตจากข้าพเจ้าให้ทำการบริเวณหน้าที่ดิน  
ดังกล่าว เพื่อปลูกสร้าง ซ่อมแซม หรือตัดแปลงตามเงื่อนไขที่กรมเจ้าท่ากำหนด และถ้ามีข้อโต้แย้งเกิดขึ้น  
เกี่ยวกับสิทธิ หรือหน้าที่ของบุคคลใดในหน้าที่ดินบนฝั่งอันอยู่ในเขตรับผิดชอบดูแลของข้าพเจ้าเกี่ยวกับการ  
ดำเนินการครั้งนี้ข้าพเจ้าจะเป็นผู้รับผิดชอบดำเนินการให้เป็นไปตามกฎหมายทุกประการ

(นายยุทธเดช ขนาดกำจาย)

นายกเทศมนตรีตำบลทากาศเหนือ  
ผู้ดูแลรักษาที่สาธารณะสมบัติของแผ่นดิน



โครงการชลประทานลำพูน  
รับที่ A231/6A  
วันที่ 24 ธ.ค. 2564

ที่ ลพ ๕๔๖๐๓/ ๑๑๑๖

สำนักงานเทศบาลตำบลทากาศเหนือ  
๒๗๓ หมู่ ๒ บ้านแพะยันต์ ตำบลทากาศ  
อำเภอแม่ทา จังหวัดลำพูน ๕๑๑๗๐

๒๗ ธันวาคม ๒๕๖๔

เรื่อง ขอรับการสนับสนุนงบประมาณก่อสร้างคลองส่งน้ำคอนกรีตเสริมเหล็กลำเหมืองฝายคอยแซ่

เรียน ผู้อำนวยการโครงการชลประทานลำพูน

สิ่งที่ส่งมาด้วย	สำเนาหนังสือจากประธานเหมืองฝายคอยแซ่	จำนวน	๑	ชุด
	รูปภาพลำเหมืองฝายคอยแซ่	จำนวน	๑	ชุด

ตามที่เทศบาลตำบลทากาศเหนือได้รับแจ้งหนังสือจากประธานเหมืองฝายคอยแซ่ ขอความอนุเคราะห์ปรับปรุงและซ่อมแซมลำเหมืองคอยแซ่ ที่ต้นเงินตลอดทั้งสายและชำรุดเสียหายเป็นบางจุดที่เป็นคันดิน ซึ่งทางเทศบาลตำบลทากาศเหนือได้ซ่อมแซมลำเหมืองให้ราษฎรที่ใช้น้ำช่วงฤดูทำนาให้ใช้การดีเป็นการชั่วคราว เนื่องจากลำเหมืองคอยแซ่มีระยะทางยาวและมีพื้นที่ได้รับผลประโยชน์จำนวนมาก ซึ่งทางชลประทานลำพูนได้สนับสนุนงบประมาณก่อสร้างคลองส่งน้ำเป็นบางส่วน และยังมีระยะทางลำเหมืองที่ยังเป็นคันดินอยู่อีก ซึ่งทางเทศบาลตำบลทากาศเหนือไม่มีงบประมาณที่จะดำเนินการก่อสร้างคลองส่งน้ำคอนกรีตเสริมเหล็กได้

เทศบาลตำบลทากาศเหนือ จึงขอรับการสนับสนุนงบประมาณจากชลประทานจังหวัดลำพูนเพื่อก่อสร้างคลองส่งน้ำคอนกรีตเสริมเหล็กช่วงที่ยังเหลืออยู่ ให้ราษฎรกลุ่มผู้ใช้น้ำเพื่อการเกษตรต่อไป

จึงเรียนมาเพื่อโปรดพิจารณา

ขอแสดงความนับถือ

(นายยุทธเดช ขนาคำจาย)  
นายกเทศมนตรีตำบลทากาศเหนือ

กองช่าง

โทร ๐-๕๓๕๗-๕๕๘๘ ต่อ ๒๐๔

[www.northtakhkad.org](http://www.northtakhkad.org)

คำสั่ง	<input checked="" type="checkbox"/>
วงราชการ	<input checked="" type="checkbox"/>
วงการศึกษาพิเศษ/วิชาชีพ	<input checked="" type="checkbox"/>
วงสาธารณสุข	<input type="checkbox"/>



เทศบาลตำบลทากาศเหนือ
เลขที่รับ..... 1220
วันที่..... ๓๑ พ.ค. ๒๕๖๔
เวลา..... ๑๙.๕๖

ประธานลำเหมืองฝายคอยแช่  
 ๔๕ หมู่ ๓ บ้านคอยแช่ ตำบลทากาศ  
 อำเภอแม่ทา จังหวัดลำพูน ๕๑๑๗๐

๒๘ พฤษภาคม ๒๕๖๔

เรื่อง ขอบความอนุเคราะห์ปรับปรุงลำเหมืองคอยแช่

เรียน นายกเทศมนตรีตำบลทากาศเหนือ

สิ่งที่ส่งมาด้วย ๑. รูปถ่ายลำเหมืองที่ตื้นเขิน

จำนวน ๑ ชุด

๑

เนื่องจากลำเหมืองฝายคอยแช่ ช่วงผ่านบ้านพะยันต์-บ้านหนองผึ้ง ว่าช่วงฤดูฝนได้เกิด  
 ตะกอนดิน-ทรายเข้าถมลำเหมืองทำให้ลำเหมืองตื้นเขินน้ำไม่สามารถเข้าพื้นที่นาได้ และใกล้เข้าสู่ฤดูทำนา  
 แล้ว

ดังนั้นทางประธานเหมืองฝายคอยแช่ จึงขอความอนุเคราะห์จากเทศบาลตำบลทากาศเหนือ ช่วย  
 สนับสนุน(รถแบ็กโฮ)เพื่อปรับปรุงลำเหมืองที่ตื้นเขินเกิดดินตะกอนทับถมเพื่อให้น้ำไหลสะดวกขึ้น ทาง  
 ประธานเหมืองฝายคอยแช่ หวังเป็นอย่างยิ่งว่าจะได้รับความอนุเคราะห์จากหน่วยงานของท่านด้วยดีเช่นเคย และ  
 ขอขอบคุณมา ณ โอกาสนี้

จึงเรียนมาเพื่อโปรดพิจารณา

ขอแสดงความนับถือ

*(Signature)*

(นายจรัส ปันใจ)

ประธานเหมืองฝายคอยแช่

๑๖๑ คนท.๑๑๗๗/๑๑๗๗-๑๑๗๗  
*(Signature)*  
 ปรมาพร

(นายอืด มุ่งดี)  
 ผู้อำนวยการกองช่าง  
 เทศบาลตำบลทากาศเหนือ

สืบทารวจเอก

*(Signature)*

*(Signature)*  
 (เจริญศรี ไชยยง)

ปลัดเทศบาลตำบลทากาศเหนือ

*(Signature)*  
 (นายยุทธเดช ขนาคำจ่าย)  
 นายกเทศมนตรีตำบลทากาศเหนือ



รูปภาพลำเหมืองดอยแช่  
บ้านแพะยันต์หมู่ที่ ๒ บ้านหนองผึ่ง หมู่ที่ ๑๑ บ้านหมื่นข้าว หมู่ที่ ๔ ตำบลทากาศ อำเภอแม่ทา จังหวัดลำพูน



แผนที่ลำเหมืองคอยแซ่  
บ้านพะเยานต์ หมู่ที่ ๒ บ้านหนองผึ่ง หมู่ที่ ๑๑ บ้านหมื่นซำว หมู่ ๔ ตำบลทากาศ อำเภอแม่ทา จังหวัดลำพูน  
พิกัด E ๕๐๑๗๓๗ N ๒๐๓๖๓๑



ที่ ลพ ๕๔๖๐๓/ ๑๑๒๒



สำนักงานเทศบาลตำบลทากาศเหนือ  
๒๗๓ หมู่ที่ ๒ ตำบลทากาศ  
อำเภอแม่ทา จังหวัดลำพูน ๕๑๑๗๐

๒๔ ธันวาคม ๒๕๖๔

เรื่อง การลงนามคำรับรองผู้ดูแลรักษาที่สาธารณะสมบัติของแผ่นดิน โครงการก่อสร้างระบบส่งน้ำฝาย  
ดอยแช่ ระยะที่ ๒ โครงการเกษตรแปลงใหญ่ลำไย ตำบลทากาศ อำเภอแม่ทา จังหวัดลำพูน

เรียน ผู้อำนวยการโครงการชลประทานลำพูน

สิ่งที่ส่งมาด้วย คำรับรองผู้ดูแลรักษาที่สาธารณะสมบัติของแผ่นดิน จำนวน ๑ ฉบับ

ตามที่โครงการชลประทานลำพูน แจ้งให้เทศบาลตำบลทากาศเหนือ พิจารณาลงนาม  
คำรับรองผู้ดูแลรักษาที่ดินสาธารณะสมบัติของแผ่นดิน โครงการก่อสร้างระบบส่งน้ำฝายดอยแช่ ระยะที่ ๒  
โครงการเกษตรแปลงใหญ่ลำไย ตำบลทากาศ อำเภอแม่ทา จังหวัดลำพูน นั้น

ในการนี้ เทศบาลตำบลทากาศเหนือ ได้ลงนามในคำรับรองผู้ดูแลรักษาที่ดินสาธารณะสมบัติ  
ของแผ่นดิน เรียบร้อยแล้ว รายละเอียดปรากฏตามสิ่งที่ส่งมาด้วย

จึงเรียนมาเพื่อโปรดทราบ

ขอแสดงความนับถือ

(นายยุทธเดช ขนาดกำจาย)  
นายกเทศมนตรีตำบลทากาศเหนือ



## คำรับรอง

ข้าพเจ้า เทศบาลตำบลทากาศเหนือ โดย นายยุทธเดช นวมสกุล ขนาดกำจาย  
สัญชาติ ไทย ที่อยู่บ้านเลขที่ 48 หมู่ที่ 8 ซอย - ถนน -  
ตำบล ทากาศ อำเภอ แม่ทา จังหวัด ลำพูน  
ขอรับรองว่าสิ่งล่วงล้ำลำน้ำที่ขออนุญาตปลูกสร้าง ซ่อมแซม หรือตัดแปลง ตามคำร้องข้างบนนี้ ตั้งอยู่ในเขต  
ลำน้ำ หรือชายทะเล แม่ทา ตำบล ทากาศ อำเภอ แม่ทา จังหวัด ลำพูน  
หน้าที่ดินบนฝั่งในขอบเขตรับผิดชอบดูแลรักษาที่สาธารณะสมบัติของแผ่นดินตามกฎหมายของข้าพเจ้า  
และผู้ขออนุญาต คือ กรมชลประทาน ได้รับอนุญาตจากข้าพเจ้าให้ทำการบริเวณหน้าที่ดิน  
ดังกล่าว เพื่อปลูกสร้าง ซ่อมแซม หรือตัดแปลงตามเงื่อนไขที่กรมเจ้าท่ากำหนด และถ้ามีข้อโต้แย้งเกิดขึ้น  
เกี่ยวกับสิทธิ หรือหน้าที่ของบุคคลใดในหน้าที่ดินบนฝั่งอันอยู่ในเขตรับผิดชอบดูแลของข้าพเจ้าเกี่ยวกับการ  
ดำเนินการครั้งนี้ข้าพเจ้าจะเป็นผู้รับผิดชอบดำเนินการให้เป็นไปตามกฎหมายทุกประการ

(นายยุทธเดช ขนาดกำจาย)

นายกเทศมนตรีตำบลทากาศเหนือ  
ผู้ดูแลรักษาที่สาธารณะสมบัติของแผ่นดิน

**บันทึกความตกลง**  
**การขอตั้งงบประมาณและการรับโอนสินทรัพย์**  
**ที่เกิดขึ้นจากการดำเนินโครงการตามแผนปฏิบัติการประจำปีของจังหวัดลำพูน**  
**ประจำปีงบประมาณ พ.ศ. ๒๕๖๙**

ระหว่าง

.....จังหวัดลำพูน..... กับ .....เทศบาลตำบลทากาศเหนือ.....





บันทึกความตกลงฉบับนี้ จัดทำขึ้นระหว่าง จังหวัดลำพูน ซึ่งมีความประสงค์ที่จะดำเนินโครงการระบบส่งน้ำฝายดอยแช่ ระยะที่ ๓ โครงการเกษตรแปลงใหญ่ลำไย เพื่อขอรับการสนับสนุนงบประมาณภายใต้แผนปฏิบัติการประจำปีของจังหวัดลำพูน ประจำปีงบประมาณ พ.ศ. ๒๕๖๙ โดยมี โครงการชลประทานลำพูน เป็นหน่วยงานรับผิดชอบดำเนินโครงการ มีวัตถุประสงค์ในการพัฒนาระบบนิเวศการเกษตรเพื่อสนับสนุนให้เกิดการพัฒนาเกษตรและภาคเกษตรทั้งระบบ ซึ่งโครงการดังกล่าวมีความพร้อมสามารถดำเนินการได้ทันที

ทั้งนี้ เมื่อดำเนินโครงการแล้วเสร็จ เทศบาลตำบลทากาศเหนือ มีความพร้อมและมีความประสงค์ที่จะรับโอนสิ่งปลูกสร้าง ครุภัณฑ์ ระบบเทคโนโลยีสารสนเทศ ระบบป้องกันภัย ระบบทะเบียน หรือระบบอื่นในทำนองเดียวกันที่เกิดขึ้นจากการดำเนินโครงการดังกล่าวทั้งหมด (รายละเอียดตามเอกสารแนบท้าย) เพื่อเป็นผู้ปกครอง ดูแล บำรุงรักษา หรือใช้ประโยชน์ต่อไป

จึงได้ทำบันทึกความตกลงฉบับนี้ขึ้นสองฉบับ และมีความถูกต้องตรงกัน โดยทั้งสองฝ่ายได้อ่านและเข้าใจโดยตลอด จึงได้ลงลายมือชื่อไว้เป็นหลักฐานต่อหน้าพยาน

ณ วันที่ ..... เดือน ..... พ.ศ. ....

ลงชื่อ   
 (นายสันตธร ยิ้มละมัย)  
 ผู้ว่าราชการจังหวัดลำพูน  
 ผู้โอนสินทรัพย์

ลงชื่อ   
 (นายยุทธเดช ขนาดกำจาย)  
 ตำแหน่ง นายกเทศมนตรีตำบลทากาศเหนือ  
 หัวหน้าหน่วยงานผู้มีอำนาจรับโอนสินทรัพย์

ลงชื่อ   
 (นายโกศล ดาวัตต์)  
 ตำแหน่ง นายช่างชลประทานอาวุโส  
 พยาน

ลงชื่อ   
 (นายอ็อต มุ่งดี)  
 ผู้อำนวยการกองช่าง  
 ตำแหน่ง เทศบาลตำบลทากาศเหนือ  
 พยาน

บัญชีรายการสิ่งปลูกสร้าง ครุภัณฑ์ ระบบเทคโนโลยีสารสนเทศ  
ระบบป้องกันภัย ระบบทะเบียน หรือระบบอื่นในทำนองเดียวกัน ที่เกิดขึ้นจากการดำเนิน  
โครงการระบบส่งน้ำฝายดอยแช่ ระยะที่ ๓ โครงการเกษตรแปลงใหญ่ลำไย  
ตามแผนปฏิบัติราชการประจำปีของจังหวัดลำพูน ประจำปีงบประมาณ พ.ศ. ๒๕๖๙

ลำดับที่	รายการ	จำนวน (หน่วยนับ)	ราคาต่อหน่วย (บาท)	ราคารวม (บาท)
๑	ระบบส่งน้ำฝายดอยแช่ ระยะที่ ๓	๑ แห่ง	๑๐,๔๕๐,๐๐๐	๑๐,๔๕๐,๐๐๐
งบประมาณรวม				๑๐,๔๕๐,๐๐๐

ลงชื่อ   
(นายสันติธร ยิ้มละมัย)  
ผู้ว่าราชการจังหวัดลำพูน  
ผู้โอนสินทรัพย์

ลงชื่อ   
(นายโกศล ถาวรวัชร)  
ตำแหน่ง นายช่างชลประทานอาวุโส  
พยาน

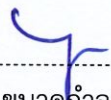
ลงชื่อ   
(นายยุทธเดช ขนาดกำจาย)  
ตำแหน่ง นายกเทศมนตรีตำบลสหภาพเหนือ  
หัวหน้าหน่วยงานผู้มีอำนาจรับโอนสินทรัพย์

ลงชื่อ   
(นายอ็อต มุงดี)  
ตำแหน่ง ผู้อำนวยการกองช่าง  
พยาน

แบบ จ.๑

แบบฟอร์มข้อมูลพื้นฐานโครงการของจังหวัด (ระดับกิจกรรมย่อย)

(๑ ชุด : ๑ กิจกรรมหลัก)

ลำดับความสำคัญ.....

ชื่อโครงการ : โครงการยกระดับการผลิตโคเนื้อคุณภาพสูง  
 กิจกรรมหลัก : การสร้างแนวคิดในการพัฒนาการเลี้ยงโคเนื้อ ตาม BCG Model งบประมาณ : ๕๖๖,๘๐๐ บาท  
 ยุทธศาสตร์ชาติ : ยุทธศาสตร์ชาติด้านการสร้างความสามารถในการแข่งขัน  
 แผนแม่บทฯ : ประเด็นการพัฒนาด้านการเกษตร  
 ประเด็นการพัฒนาของจังหวัดที่ ๓ : เมืองแห่งเกษตรสุขภาพและเกษตรนวัตกรรมสร้างสรรค์  
 แผนงาน : เมืองเกษตรสุขภาพ และเกษตรนวัตกรรมสร้างสรรค์ (Agriculture for Health and Creative Innovation Agriculture)  
 หน่วยดำเนินการ : สำนักงานปศุสัตว์จังหวัดลำพูน  
 ผู้รับผิดชอบ : นายสมบัติ ศุภประภากร ตำแหน่ง : ปศุสัตว์จังหวัดลำพูน สถานที่ติดต่อ : สำนักงานปศุสัตว์จังหวัดลำพูน  
 หมายเลขโทรศัพท์ : ๐๘๕-๖๖๐๘๘๕๐

**(๑) หลักการและเหตุผล****(๑.๑) ที่มา :**

๑. ยุทธศาสตร์ชาติ กรอบยุทธศาสตร์ชาติ ๒๐ ปี : ยุทธศาสตร์ชาติระยะ ๒๐ ปี (พ.ศ.๒๕๖๐ – ๒๕๗๙) ยุทธศาสตร์ชาติที่ ๒ การสร้างความสามารถในการแข่งขัน : การพัฒนาภาคการผลิตและบริการ เสริมสร้างฐานการผลิตเข้มแข็งยั่งยืน และส่งเสริมเกษตรกรรายย่อยสู่เกษตรยั่งยืนเป็นมิตรกับสิ่งแวดล้อม

๒. แผนแม่บท ประเด็นการพัฒนาการเกษตร เป้าหมายประเด็นการส่งเสริมต่อยอดเกษตรอัตลักษณ์พื้นถิ่น เป้าหมายแผนย่อย เกษตรปลอดภัยเพื่อสุขภาพผู้ผลิต ผู้บริโภค แนวทางการพัฒนามาตรฐานการเกษตรสุขภาพและเกษตรนวัตกรรมสร้างสรรค์บนความพอเพียง ส่งเสริมการแปรรูปสร้างเกษตรมูลค่าสูง การผลิตและการแปรรูปสินค้าเกษตรตลอดห่วงโซ่อุปทาน สอดคล้องตามหลักพัฒนาเศรษฐกิจประเทศไทย ๔.๐

๓. แผนพัฒนาจังหวัด ประเด็นการพัฒนาจังหวัดที่ ๓ เมืองแห่งเกษตรสุขภาพและเกษตรนวัตกรรมสร้างสรรค์

**(๑.๒) สรุปสาระสำคัญ****สภาพปัญหา / ความต้องการ :**

สอดคล้องยุทธศาสตร์ชาติ ๒๐ ปี ด้านการสร้างโอกาสและแนวทางความเสมอภาคทางสังคม ยุทธศาสตร์ชาติด้านการสร้างโอกาสและความเสมอภาคทางสังคม มีเป้าหมายการพัฒนาที่สำคัญที่ให้ความสำคัญการดึงเอาพลังของภาคส่วนต่าง ๆ ทั้งภาคเอกชน ประชาสังคม ชุมชนท้องถิ่น มาร่วมขับเคลื่อน โดยการสนับสนุนการรวมตัวของประชาชนในการร่วมคิดร่วมทำเพื่อส่วนรวม การกระจายอำนาจและความรับผิดชอบไปสู่กลไกบริหารราชการแผ่นดินในระดับท้องถิ่น การเสริมสร้างความเข้มแข็งของชุมชนในการจัดการตนเอง และการเตรียมความพร้อมของประชากรไทยทั้งในมิติสุขภาพ เศรษฐกิจ สังคม และสภาพแวดล้อม ให้เป็นประชากรที่มีคุณภาพ สามารถพึ่งตนเอง และทำประโยชน์แก่ครอบครัว ชุมชน และสังคมให้นานที่สุด โดยรัฐให้หลักประกันการเข้าถึงบริการและสวัสดิการที่มีคุณภาพอย่างเป็นธรรมและทั่วถึง แผนแม่บทภายใต้ยุทธศาสตร์ชาติ ประเด็น พลังทางสังคม เป้าหมาย ทุกภาคส่วนมีส่วนร่วมในการพัฒนาสังคมเพิ่มขึ้นแผนพัฒนาเศรษฐกิจและสังคมแห่งชาติฉบับที่ ๑๓ ยุทธศาสตร์ที่ ๒ การสร้างความเป็นธรรมและลดความเหลื่อมล้ำในสังคม แผนพัฒนาภาคเหนือ ๒๕๖๐-๒๕๗๐ เป็นฐานเศรษฐกิจสร้างสรรค์ของประเทศ ตามแนวคิด เศรษฐกิจสร้างสรรค์ สานสัมพันธ์ระหว่างพื้นที่ สุภาพะดี วิถีชีวิตยั่งยืน เป้าหมายการพัฒนากลุ่มจังหวัด พัฒนาพื้นที่บนพื้นฐานวัฒนธรรมสร้างสรรค์สู่เศรษฐกิจมูลค่าสูงอย่างทั่วถึง ประเด็นการพัฒนาที่ ๓ การพัฒนาเศรษฐกิจเกษตรสร้างสรรค์ ประเด็นการพัฒนาจังหวัด ที่ ๓ เมืองแห่งเกษตรสุขภาพและเกษตรนวัตกรรมสร้างสรรค์

จังหวัดลำพูน ปี ๒๕๖๕ มีเกษตรกรผู้เลี้ยงโคเนื้อ จำนวน ๓,๓๑๘ ราย โคเนื้อ จำนวน ๓๓,๙๖๔ ตัว ซึ่งมีผลผลิตเพิ่มขึ้นจากปี ๒๕๖๔ จำนวน ๗,๓๙๔ ตัว หรือ เพิ่มขึ้นร้อยละ ๒๗.๘๓ เนื่องจากตลาดมีความต้องการอย่างต่อเนื่อง เกษตรกรผู้เลี้ยงโคเนื้อ ร้อยละ ๙๐ ระบุแบบการเลี้ยงสัตว์ส่วนใหญ่ยังไม่ผ่านกระบวนการที่มีระบบป้องกันโรคและการเลี้ยงสัตว์ที่เหมาะสม (Good Farming Management : GFM) เกษตรกรผู้เลี้ยงสัตว์ จึงมีความเสี่ยงและสูญเสียจากปัญหาโรคระบาด เนื่องจากไม่มีระบบในการป้องกันโรคที่ดี และมีเกษตรกรอีกจำนวนมากที่ไม่สามารถขอรับการรับรองมาตรฐานได้ ถึงแม้จะมีผลผลิตที่ได้คุณภาพ ประกอบกับเกษตรกรส่วนใหญ่มีความรู้ในการเลี้ยงสัตว์ให้ได้ผลผลิตดี มีคุณภาพแต่ยังขาดองค์ความรู้ในการป้องกันโรค อีกทั้งนโยบาย Sandbox ปศุสัตว์ (โคเนื้อ) ซึ่งเป็นเขตพื้นที่ควบคุมพิเศษเพื่อนำร่องส่งเสริม

การผลิตส่งออกสินค้าปศุสัตว์ให้แก่ประเทศคู่ค้า(สาธารณรัฐประชาชนจีน) โดยแบ่งพื้นที่ออกเป็น ๓ ส่วน คือ พื้นที่ป้องกัน พื้นที่คุมเข้ม และเขตปลอดโรค สำหรับพื้นที่นำร่อง Sandbox ปศุสัตว์ ได้แก่ จังหวัดเชียงราย หนองคาย นครพนม และมุกดาหาร จังหวัดลำพูนเป็นจังหวัดในพื้นที่ใกล้กับจังหวัดเชียงรายทำให้เกษตรกรและกลุ่มกลุ่มเกษตรกรสามารถเข้าร่วมเป็นเครือข่าย Sandbox ปศุสัตว์ ได้นั้น ต้องได้รับการรับรองมาตรฐานเป็นฟาร์มที่มีระบบการป้องกันโรคและการเลี้ยงสัตว์ที่เหมาะสม (Good Farming Management : GFM) จึงจำเป็นต้องอย่างยิ่งที่จะผลักดันให้เกษตรกรผู้เลี้ยงสัตว์ในพื้นที่จังหวัดลำพูนเข้าสู่ระบบฟาร์มที่มีระบบป้องกันโรคและการเลี้ยงสัตว์ที่เหมาะสม (Good Farming Management : GFM) ซึ่งเป็นมาตรฐานที่เน้น ๓ องค์ประกอบใหญ่ ได้แก่ มีผลผลิตที่ดี มีการป้องกันโรคที่ดี และมีระบบตรวจสอบย้อนกลับได้ เพื่อความเชื่อมั่นและความปลอดภัยในผลผลิตจากสัตว์เลี้ยงในฟาร์มของเกษตรกร

การปฏิบัติทางการเกษตรที่ดีด้านปศุสัตว์ (Good Agricultural Practices for Livestock; GAP for Livestock) ของกรมปศุสัตว์ เป็นหลักเกณฑ์การปฏิบัติทางการเกษตรที่ดีสำหรับสัตว์ (GAP สำหรับสัตว์) มาใช้เพื่อยกระดับการเลี้ยงสัตว์ ในประเทศไทย และเพื่อให้เกษตรกรผู้เลี้ยงสัตว์ ผู้บริโภคอาหาร ที่ได้จากสัตว์ และสิ่งแวดล้อมมีความปลอดภัย โดยวิธีปฏิบัติว่าด้วยองค์ประกอบของสถานประกอบการ การจัดการอาหารสัตว์ การจัดการทรัพยากรน้ำที่ใช้เลี้ยงสัตว์ การจัดการฟาร์มเลี้ยงสัตว์ การจัดการสุขภาพสัตว์การจัดการสิ่งแวดล้อม การจัดการด้านสวัสดิภาพสัตว์ และระบบการบันทึกข้อมูล เพื่อให้ได้ผลผลิต ที่มีคุณภาพ ถูกสุขลักษณะและปลอดภัยต่อผู้บริโภคตามประเภทสัตว์ชนิดต่างๆ

สำนักงานปศุสัตว์จังหวัดลำพูน ได้เล็งเห็นถึงประโยชน์และความสำคัญที่เกษตรกรจะได้รับ จึงส่งเสริมยกระดับมาตรฐานฟาร์มเกษตรกรผู้เลี้ยงสัตว์ที่อยู่ในพื้นที่ที่ได้รับมาตรฐานด้านฟาร์มปศุสัตว์ เพื่อรองรับการขยายตัวการเลี้ยงสัตว์เพื่อการบริโภคในพื้นที่และส่งออกสู่ประเทศเพื่อนบ้านต่อไป

ปัญหาด้านสิ่งแวดล้อมที่เกิดจากของเสียในฟาร์มปศุสัตว์สามารถแก้ไขได้โดยการถ่ายทอดความรู้ให้แก่เกษตรกรอย่างถูกต้องและเหมาะสม ให้เป็นเกษตรกรรมที่ฉลาดและเป็นเกษตรกรรมสีเขียว เป็นการจัดการของเสียที่มีผลกระทบต่อสิ่งแวดล้อมน้อยที่สุดหรือมีค่าเป็นศูนย์ (Zero waste) และปัญหาาราคาอาหารสัตว์ที่สูงขึ้น แก้ไขด้วยการให้ความรู้แก่เกษตรกร เพื่อที่เกษตรกรสามารถผลิตอาหารสัตว์ได้เองโดยใช้วัตถุดิบจากพืชอาหารสัตว์ในพื้นที่ เพื่อสอดคล้องกับนโยบาย BCG Model ได้แก่ B : Bio Economy การพัฒนาเศรษฐกิจชีวภาพ C : Circular Economy การพัฒนาเศรษฐกิจหมุนเวียน และ G : Green Economy การพัฒนาเศรษฐกิจ สีเขียว

#### ความเร่งด่วน : (ระบุระดับความจำเป็นเร่งด่วน) :

มีความจำเป็นเร่งด่วนเนื่องจากการดำเนินโครงการดังกล่าวจะทำให้มีฟาร์มปศุสัตว์ที่มีคุณภาพเพิ่มมากขึ้นและมีมาตรฐานรับรองเป็นที่ต้องการของตลาดทั้งในประเทศและต่างประเทศได้ถ้าหากไม่ดำเนินโครงการฯอาจจะทำให้เกษตรกรผู้เลี้ยงสัตว์สูญเสียโอกาสในการตลาดที่ขยายตัวเพิ่มมากขึ้นและการต่อยอดของธุรกิจฟาร์มในอนาคต ปัจจุบันการแข่งขันด้านอาหารปลอดภัยมีสูงขึ้นทั้งด้านคุณภาพ และปริมาณ โดยเฉพาะด้านโคเนื้อ หากไม่ได้รับการส่งเสริมให้ โคเนื้อของเกษตรกรในจังหวัดลำพูนเป็นโคเนื้อที่มีคุณภาพ ประกอบกับขีดความสามารถของเกษตรกรในการประกอบการด้านการเลี้ยง การจัดการ การแปรรูป และการตลาด ต้องเผชิญกับภาวะการแข่งขันภายใต้เงื่อนไขข้อตกลงการค้าเสรี(FTA) ซึ่งจะเริ่มมีผลบังคับใช้ในปี พ.ศ.๒๕๖๘ หากไม่มีการเร่งรัดพัฒนาทั้งด้านการผลิต การจัดการ การแปรรูป และการตลาด จะทำให้เสียโอกาสและไม่สามารถแข่งขันทางการค้าทั้งในและต่างประเทศได้

#### (๒) ข้อมูลทั่วไปของโครงการ

##### (๒.๑) วัตถุประสงค์ของโครงการ

๑. เพื่อปรับเปลี่ยนแนวคิดในการเลี้ยงโคเนื้อให้มีคุณภาพและประสิทธิภาพ
๒. เพื่อชักจูงให้เกษตรกรเข้าสู่ระบบการเลี้ยงโคเนื้อที่ได้มาตรฐาน
๓. เพื่อให้เกษตรกรมีรายได้เพิ่มขึ้นในครอบครัว

##### (๒.๒) สถานภาพของโครงการ

- โครงการเดิม  โครงการใหม่

##### (๒.๓) ประเภทของโครงการ

- พัฒนา  ดำเนินการปกติ

##### (๒.๔) ระยะเวลาดำเนินโครงการ ๑ ปี เริ่มต้น ๑ ตุลาคม ๒๕๖๘ – ๓๐ กันยายน ๒๕๖๙

(๒.๕) สถานที่ดำเนินโครงการ : พื้นที่ ๘ อำเภอ ได้แก่ อำเภอเมืองลำพูน อำเภอป่าซาง อำเภอเวียงหนองล่อง อำเภอบ้านโฮ่ง อำเภอบ้านธิ อำเภอทุ่งหัวช้าง อำเภอลี้ และอำเภอมแม่ทา จังหวัดลำพูน



**(๓) กลุ่มเป้าหมาย และผู้มีส่วนได้ส่วนเสีย****(๓.๑) กลุ่มเป้าหมาย :** เกษตรกรผู้เลี้ยงโคเนื้อในพื้นที่จังหวัดลำพูน**(๓.๒) ผู้มีส่วนได้ส่วนเสีย :** เกษตรกร กลุ่มเกษตรกร สหกรณ์ สถาบันเกษตรกร วิสาหกิจชุมชน ผู้ประกอบการเลี้ยงโคเนื้อ หน่วยงานราชการหรือภาคเอกชนที่มีส่วนร่วมดำเนินงาน ตลอดจนผู้ซื้อ ผู้จำหน่าย และผู้บริโภค ในพื้นที่ ต่างพื้นที่ นักลงทุน และนักท่องเที่ยว**(๔) เป้าหมาย ผลลัพธ์ และผลกระทบโครงการ****(๔.๑) เป้าหมายโครงการ****ตัวชี้วัด**

๑. เกษตรกรผู้เลี้ยงโคเนื้อจังหวัดลำพูน จำนวน ๒๐๐ ราย มีมีแนวคิดและองค์ความรู้ในการเลี้ยงโคเนื้อให้มีคุณภาพและเพิ่มประสิทธิภาพ ร้อยละ ๒๐

๒. เกษตรกรผู้เลี้ยงโคเนื้อที่เข้าร่วมโครงการ ไม่น้อยกว่าร้อยละ ๘๐ สามารถเข้าสู่ระบบการเลี้ยงโคเนื้อที่มีระบบป้องกันโรคและการเลี้ยงที่เหมาะสมได้ (GFM)

๓. เกษตรกรผู้เลี้ยงโคเนื้อที่เข้าร่วมโครงการ ไม่น้อยกว่าร้อยละ ๕ สามารถเข้าสู่การปฏิบัติทางการเกษตรที่ดีด้านปศุสัตว์ (GAP)

๔. เกษตรกรผู้เลี้ยงโคเนื้อที่เข้าร่วมโครงการ ไม่น้อยกว่าร้อยละ ๒ สามารถแปรรูปผลิตภัณฑ์ออกสู่ตลาดได้

๕. เกษตรกรสามารถผลิตโคเนื้อที่มีคุณภาพเป็นที่ต้องการของตลาดได้

**(๔.๒) ผลผลิต**

เกษตรกรผู้เลี้ยงโคเนื้อ ต้องมีความรู้ ด้านการเลี้ยงโคเนื้อให้มีคุณภาพ และการสร้างระบบเข้าสู่มาตรฐานการป้องกันโรค

**(๔.๓) ผลลัพธ์**

เกษตรกรผู้เลี้ยงโคเนื้อจังหวัดลำพูนมีผลผลิตและมีรายได้เพิ่มขึ้น เกษตรกรปรับตัวและเปลี่ยนแปลงรูปแบบการเลี้ยงเข้าสู่ระบบมาตรฐานการป้องกันโรค

**(๔.๔) ผลกระทบ :****เชิงบวก :** เกษตรกรผู้เลี้ยงโคเนื้อ ในพื้นที่ ๘ อำเภอ จังหวัดลำพูน สามารถมีองค์ความรู้ไปพัฒนารูปแบบการเลี้ยงโคเนื้อของตนเองให้มีระบบมาตรฐานการป้องกันโรคและสามารถผลิตโคเนื้อให้มีคุณภาพ เพื่อให้สามารถแข่งขันกับตลาดทั้งใน ต่างจังหวัด และต่างประเทศ เกษตรกรผู้เลี้ยงโคเนื้อ มีผลตอบแทนดี จะส่งผลให้เกษตรกรสามารถเลี้ยงโคเนื้อได้อย่างมั่นคง มั่งคั่ง ยั่งยืน**เชิงลบ :** ไม่มี**(๕) แนวทางการดำเนินงาน**

(แสดงรายละเอียดกิจกรรมที่จะทำภายใต้โครงการที่จังหวัดเสนอขอ และทำเครื่องหมาย ✓ ลงในช่องระยะเวลาที่จะเริ่มดำเนินงานของแต่ละกิจกรรมสำคัญด้วย)

กิจกรรม	ระยะเวลาที่จะเริ่มดำเนินการ			
	ต.ค. - ธ.ค. ๖๘	ม.ค. - มี.ค. ๖๙	เม.ย. - มิ.ย. ๖๙	ก.ค. - ก.ย. ๖๙
การสร้างแนวคิดในการพัฒนาการเลี้ยงโคเนื้อ ตาม BCG Model				
กิจกรรมย่อยที่ ๑ การผลิตโคเนื้อคุณภาพ และพัฒนาฟาร์มเข้าสู่ระบบป้องกันโรคและการเลี้ยงสัตว์ที่เหมาะสม		✓		
กิจกรรมย่อยที่ ๒ การแปรรูปเนื้อสัตว์เพื่อสร้างมูลค่าเพิ่ม			✓	

**การสร้างแนวคิดในการพัฒนาการเลี้ยงโคเนื้อ ตาม BCG Model****กิจกรรมย่อยที่ ๑ การผลิตโคเนื้อคุณภาพ และพัฒนาฟาร์มเข้าสู่ระบบป้องกันโรคและการเลี้ยงสัตว์ที่เหมาะสม**  
งบประมาณ ๒๔๕,๒๐๐ (สองแสนสี่หมื่นห้าพันสองร้อยบาทถ้วน)

หน่วยงานรับผิดชอบ : สำนักงานปศุสัตว์จังหวัดลำพูน สำนักงานปศุสัตว์อำเภอ ๘ อำเภอ ในพื้นที่จังหวัดลำพูน

แนวทางการดำเนินงาน : จัดอบรม หลักสูตร “การเลี้ยงโคเนื้อเพื่อเพิ่มมูลค่าอย่างยั่งยืน” จำนวน ๒๐๐ ราย และติดตามประเมินผล

กิจกรรมย่อยที่ ๒ การแปรรูปเนื้อสัตว์เพื่อสร้างมูลค่าเพิ่ม งบประมาณ ๓๒๑,๖๐๐ บาท (สามแสนสองหมื่นหนึ่งพันหกร้อยบาทถ้วน)  
 หน่วยงานรับผิดชอบ : สำนักงานปศุสัตว์จังหวัดลำพูน สำนักงานปศุสัตว์อำเภอ ๘ อำเภอ ในพื้นที่จังหวัดลำพูน  
 แนวทางการดำเนินงาน : จัดอบรม หลักสูตร “การแปรรูปเนื้อสัตว์เพื่อสร้างมูลค่าเพิ่ม” จำนวน ๒๐๐ ราย และ  
 ติดตามประเมินผล

(๖) วิธีการดำเนินงาน  ดำเนินการเอง  จ้างเหมา

(๗) วงเงินของโครงการ จำนวน ๕๖๖,๘๐๐ บาท (ห้าแสนหกหมื่นหกพันแปดร้อยบาทถ้วน)

(๘) ภารกิจขององค์กรปกครองส่วนท้องถิ่น

- โครงการไม่ใช่ภารกิจขององค์กรปกครองส่วนท้องถิ่น  
 โครงการเป็นภารกิจขององค์กรปกครองส่วนท้องถิ่น

(๙) ความพร้อมของโครงการ

(๙.๑) พื้นที่ดำเนินโครงการ

- ดำเนินการได้ทันที หมายถึง ได้ศึกษาความเหมาะสมและกำหนดพื้นที่ดำเนินการหรือได้รับอนุญาตตามกฎหมาย และสามารถดำเนินการได้ทันที  
 อยู่ในระหว่างเตรียมการ หมายถึง ได้ศึกษาความเหมาะสมและกำหนดพื้นที่ดำเนินการแล้ว แต่อยู่ในระหว่างจัดเตรียมพื้นที่หรือกำลังแก้ไขปัญหา / อุปสรรคต่างๆ หรือเตรียมการขออนุญาตตามกฎหมาย  
 อยู่ในระหว่างศึกษาความเหมาะสม และคัดเลือกพื้นที่ดำเนินการ

(๙.๒) แบบรูปรายการ/ แผนการปฏิบัติงาน

- มี และสมบูรณ์  
 มีแต่ยังไม่สมบูรณ์  
 ไม่มี

(๙.๓) ความพร้อมของบุคลากร เครื่องมือ และเทคนิคการดำเนินการ

- ๑) บุคลากรมีประสบการณ์  ทั้งหมด  บางส่วน  ไม่มีประสบการณ์  
 ๒) เครื่องมือดำเนินการ  มี พร้อมดำเนินการได้ทันที  
 มีบางส่วนและต้องจัดหาเพิ่มเติม  
 ไม่มี ต้องจัดหาเพิ่มเติม  
 ๓) เทคนิคในการบริหารจัดการ  มีประสบการณ์สูง  
 มีประสบการณ์ปานกลาง  
 ไม่มีประสบการณ์

(๙.๔) ผลกระทบสิ่งแวดล้อม

- ผ่านคณะกรรมการสิ่งแวดล้อมแห่งชาติแล้ว  
 อยู่ระหว่างการพิจารณาของคณะกรรมการสิ่งแวดล้อมแห่งชาติ  
 คณะกรรมการสิ่งแวดล้อมแห่งชาติยังไม่พิจารณา

(๙.๕) รายงานการศึกษาความเหมาะสม (FS)

- ไม่ต้องทำรายงานการศึกษา  
 ต้องทำรายงานการศึกษา

(๑๐) วิธีการบริหารจัดการหรือการดูแลบำรุงรักษา เมื่อโครงการแล้วเสร็จ เพื่อให้เกิดความยั่งยืนของโครงการ

ติดตาม ให้คำแนะนำเกษตรกร กลุ่มเกษตรกร ผู้เลี้ยงโคเนื้อ ที่เข้าร่วมโครงการอย่างต่อเนื่อง เพื่อให้สามารถดำเนินกิจกรรมของตนเองตามแนวทาง และเป้าหมายที่กำหนด

(๑๑) ปัญหา อุปสรรคและข้อจำกัด :

- ไม่มี -



แบบฟอร์มรายละเอียดจำแนกตามงบรายจ่าย (๑ ชุด : ๑ กิจกรรมหลัก)

หน่วย : บาท

งบรายจ่าย - รายการ (ทะเบียนรายการ ประเภทรายการ ของสำนักงานประมาณ) จังหวัดลำพูน	งบประมาณ		คำชี้แจง
	ปี 2568 (ถ้ามี)	ปี 2569	
		566,800	
แผนงาน : แผนงาน:เมืองเกษตรสุขภาพ และเกษตรนวัตกรรมสร้างสรรค์(Agriculture for Health and Creative Innovation Agriculture)			
โครงการ : โครงการยกระดับการผลิตโคเนื้อคุณภาพสูง			
กิจกรรมหลัก : การสร้างแนวคิดในการพัฒนาการเลี้ยงโคเนื้อ ตาม BCG Model			
กิจกรรมย่อยที่ 1 : การผลิตโคเนื้อคุณภาพ และพัฒนาฟาร์มเข้าสู่ระบบป้องกันโรคและการเลี้ยงสัตว์ที่เหมาะสม			
1. งบดำเนินงาน		245,200	
1.1 ค่าตอบแทน ใช้สอยและวัสดุ		245,200	
1.1.1 ค่าตอบแทน		14,400	
(1) ค่าตอบแทนวิทยากร (สัมมนาและฝึกอบรม)			- ค่าวิทยากรฝึกอบรมเกษตรกรผู้เลี้ยงโคเนื้อ จำนวน 200 คน จำนวน 4 รุ่น ๆ ละ 6 ชั่วโมง ๆ ละ 600 บาท เป็นเงิน 14,400 บาท
1.1.2 ค่าใช้สอย		171,200	
(1) ค่าจ้างเหมาบริการ		24,000	
			- จัดทำเอกสารประกอบการฝึกอบรม จำนวน 4 รุ่น จำนวน 200 ชุด ๆ ละ 100 บาท เป็นเงิน 20,000 บาท
			- จัดทำป้ายเปิดโครงการฝึกอบรม จำนวน 4 ป้าย ๆ ละ 1,000 บาท เป็นเงิน 4,000 บาท
(2) ค่าใช้จ่ายในการสัมมนาและฝึกอบรม		104,000	
			- ค่าอาหารกลางวันเกษตรกร จำนวน 4 รุ่น 200 คน ๆ ละ 1 มื้อ ๆ ละ 150 บาท เป็นเงิน 30,000 บาท
			- ค่าอาหารว่างและเครื่องดื่มเกษตรกร จำนวน 4 รุ่น 200 คน ๆ ละ 4 มื้อ ๆ ละ 35 บาท เป็นเงิน 14,000 บาท
			- ค่าพาหนะในการเดินทางของเกษตรกร จำนวน 4 รุ่น 200 คน ไปกลับคนละ 300 บาท เป็นเงิน 60,000 บาท
(3) ค่าเบี้ยเลี้ยง		43,200	
			- ค่าเบี้ยเลี้ยงเจ้าหน้าที่ตรวจติดตามเกษตรกร จำนวน 5 คนๆ ละ 36 วันๆ ละ 240 บาท เป็นเงิน 43,200 บาท

แบบฟอร์มรายละเอียดจำแนกตามงบรายจ่าย (๑ ชุด : ๑ กิจกรมหลัก)

หน่วย : บาท

งบรายจ่าย - รายการ (ทะเบียนรายการ ประเภทรายการ ของสำนักงบประมาณ)	งบประมาณ		คำชี้แจง
	ปี 2568 (ถ้ามี)	ปี 2569	
1.1.3 ค่าวัสดุการฝึกอบรม		23,600	
			รองเท้าบู๊ต จำนวน 4 คู่ๆละ 260 บาท
			อ่างจุ่มเท้านำยาฆ่าเชื้อ จำนวน 4 อันๆละ 330 บาท
			ยาถ่ายพยาธิแบบกินชนิดน้ำ จำนวน 4 ขวดๆละ 60 บาท
			แร่ธาตุก้อน ขนาด 2 กิโลกรัม จำนวน 4 ก้อนๆละ 60 บาท
			น้ำยาฆ่าเชื้อ จำนวน 4 ขวดๆละ 190 บาท
			ค่าวัสดุการทำอาหารหมักสำหรับโคเนื้อ จำนวน 4 รุ่น 200 คนๆละ 100 บาท
1.1.4 วัสดุเชื้อเพลิงและหล่อลื่น		36,000	น้ำมันเชื้อเพลิง จำนวน 36 ครั้งๆละ 1,000 บาท
๒. งบลงทุน			
๒.๑ ค่าครุภัณฑ์			
(๑) ราคาต่อหน่วยต่ำกว่า ๑ ล้านบาท			
กิจกรรมย่อยที่ 2 : การแปรรูปเนื้อสัตว์เพื่อสร้างมูลค่าเพิ่ม			
1. งบดำเนินงาน		321,600	
1.1 ค่าตอบแทน ใช้สอยและวัสดุ		321,600	
1.1.1 ค่าตอบแทน		14,400	
(1) ค่าตอบแทนวิทยากร (สัมมนาและฝึกอบรม)			- ค่าวิทยากรฝึกอบรมเกษตรกรผู้เลี้ยงโคเนื้อ จำนวน 200 คน จำนวน 4 รุ่นๆ ละ 6 ชั่วโมง 600 บาท
1.1.2 ค่าใช้สอย		44,000	
(1) ค่าจ้างเหมาบริการ			

แบบฟอร์มรายละเอียดจำแนกตามงบรายจ่าย (๑ ชุด : ๑ กิจกรรมหลัก)

หน่วย : บาท

งบรายจ่าย - รายการ (ทะเบียนรายการ ประเภทรายการ ของสำนักงานงบประมาณ)	งบประมาณ		คำชี้แจง
	ปี 2568 (ถ้ามี)	ปี 2569	
			- จัดทำเอกสารประกอบการฝึกอบรม จำนวน 200 ชุดๆละ 100 บาท เป็นเงิน 20,000 บาท
			- จัดทำป้ายเปิดโครงการฝึกอบรม จำนวน 4 ป้ายๆละ 1,000 บาท เป็นเงิน 4,000 บาท
			- จัดทำวัสดุสำหรับบรรจุภัณฑ์ เป็นเงิน 10,000 บาท
			- จัดทำวัสดุสื่อประชาสัมพันธ์ เป็นเงิน 10,000 บาท
(2) ค่าใช้จ่ายในการสัมมนาและฝึกอบรม	104,000		
			- ค่าอาหารกลางวันเกษตรกร จำนวน 4 รุ่น 200 คน ๆ ละ 1 มื้อ ๆ ละ 150 บาท เป็นเงิน 30,000 บาท
			- ค่าอาหารว่างและเครื่องดื่มเกษตรกร จำนวน 4 รุ่น 200 คน ๆ ละ 4 มื้อ ๆ ละ 35 บาท เป็นเงิน 14,000 บาท
(3) ค่าเบี่ยเลี้ยง			- ค่าพาหนะในการเดินทางของเกษตรกร จำนวน 4 รุ่น 200 คน ไปกลับคนละ 300 บาท เป็นเงิน 60,000 บาท
1.1.3 ค่าวัสดุการฝึกอบรม	43,200		- ค่าเบี่ยเลี้ยงเจ้าหน้าที่ตรวจติดตามเกษตรกร จำนวน 5 คนๆ ละ 36 วันๆละ 240 บาท เป็นเงิน 43,200 บาท
1.1.4 วัสดุเชื้อเพลิงและหล่อลื่น	80,000		- ค่าวัสดุการฝึกอบรม เป็นเงิน 80,000 บาท
2. งบลงทุน	36,000		- นำมันเชื้อเพลิง จำนวน 36 ครั้ง ๆ ละ 1,000 บาท เป็นเงิน 36,000 บาท
2.1 ค่าครุภัณฑ์			
(1) ราคาต่อหน่วยต่ำกว่า 1 ล้านบาท			

หมายเหตุ : ขอถ่ายรายการ

หมายเหตุ

1. เพื่อประโยชน์ในการประมวลผลข้อมูลให้จังหวัดและกลุ่มจังหวัดใช้ทะเบียนรายการ ประเภทรายการ ของสำนักงานงบประมาณเพิ่มขึ้น กรุณาอย่าเพิ่มประเภทรายการใหม่โดยไม่จำเป็น
2. กรณีประสงค์จะเพิ่มทะเบียนประเภทรายการ ให้ประสานงานกับเจ้าหน้าที่สำนักงานที่รับผิดชอบจังหวัดและกลุ่มจังหวัดก่อน
3. ตามแบบฟอร์มฯ ให้เลือกเฉพาะ (ระบุ) งบรายจ่าย และรายการที่มีงบประมาณเท่านั้น

แบบฟอร์มข้อมูลพื้นฐานโครงการของจังหวัด (ระดับกิจกรรมย่อย)

(๑ ชุด : ๑ กิจกรรมหลัก)

ลำดับความสำคัญ.....

ชื่อโครงการ : โครงการพัฒนาศักยภาพการเพิ่มผลผลิตสัตว์น้ำมูลค่าสูง และสัตว์น้ำพื้นถิ่นในแหล่งน้ำชุมชนต้นแบบ  
เพื่อชุมชน อย่างยั่งยืน

กิจกรรมหลัก : พัฒนาศักยภาพสร้างความเข้มแข็งให้ชุมชนด้านการบริหารจัดการทรัพยากรสัตว์น้ำอย่างยั่งยืนโดยชุมชนเพื่อชุมชน

วงเงินงบประมาณ : ๑,๑๐๙,๒๐๐ บาท

ยุทธศาสตร์ชาติ : ยุทธศาสตร์ที่ ๒ สร้างขีดความสามารถในการแข่งขัน

แผนแม่บทฯ : ด้านการเกษตร

ประเด็นการพัฒนาของจังหวัด : ประเด็นการพัฒนาที่ ๓ เมืองแห่งเกษตรสุขภาพและเกษตรนวัตกรรมสร้างสรรค์

แผนงาน : แผนพัฒนาจังหวัด (เมืองแห่งเกษตรสุขภาพและเกษตรสร้างสรรค์)

หน่วยดำเนินการ : สำนักงานประมงจังหวัดลำพูน

ผู้รับผิดชอบ : นางพรทิพย์ นวลอนงค์ ตำแหน่ง ประมงจังหวัดลำพูน

สถานที่ติดต่อ : สำนักงานประมงจังหวัดลำพูน ๒๒๕ หมู่ที่ ๓ ตำบลเวียงยอง อำเภอเมืองลำพูน จังหวัดลำพูน ๕๑๐๐๐

หมายเลขโทรศัพท์ : ๐ - ๕๓๕๑ - ๑๔๓๐

#### (๑) หลักการและเหตุผล

(๑.๑) ที่มา : (ระบุ เช่น มติ ครม. นโยบายรัฐบาล ยุทธศาสตร์ชาติ แผนพัฒนาเศรษฐกิจและสังคมแห่งชาติ แผนพัฒนาภาค แผนพัฒนา  
กลุ่มจังหวัด)

๑. ยุทธศาสตร์ชาติ ๒๐ ปี (พ.ศ.๒๕๖๑ - ๒๕๘๐) : ยุทธศาสตร์ชาติที่ ๒ สร้างขีดความสามารถในการแข่งขัน มีเป้าหมาย  
การพัฒนาที่มุ่งเน้น การยกระดับศักยภาพของประเทศในหลากหลายมิติ บนพื้นฐานแนวคิด “ต่อยอดอดีต” โดยมองกลับไปที่รากเหง้าทาง  
เศรษฐกิจ อัตลักษณ์ วัฒนธรรม ประเพณี วิถีชีวิต และจุดเด่นทางทรัพยากร ธรรมชาติที่หลากหลาย นำมาประยุกต์ ผสมผสานกับเทคโนโลยีและ  
นวัตกรรม เพื่อให้สอดคล้องกับบริบทของเศรษฐกิจและสังคมโลกสมัยใหม่ ในประเด็น ด้านการเกษตร ให้มีความสำคัญในการยกระดับผลผลิตสู่  
คุณภาพมาตรฐานความปลอดภัย การใช้ประโยชน์จากความหลากหลายทางชีวภาพในแต่ละพื้นที่เพื่อสร้างมูลค่าเพิ่มให้แก่สินค้าเกษตร โดยใช้  
เทคโนโลยีและนวัตกรรมพัฒนาการผลิต และ ยุทธศาสตร์ที่ ๕ ด้านการสร้างการเติบโตบนคุณภาพชีวิตที่เป็นมิตรต่อสิ่งแวดล้อมในการใช้  
ประโยชน์และสร้างฐานการเติบโตบนฐานทรัพยากรธรรมชาติและสิ่งแวดล้อมในขีดความสามารถของระบบนิเวศโดยมีแผนแม่บทยุทธศาสตร์ชาติ  
ประเด็นการเติบโตอย่างยั่งยืน ให้มีความสำคัญกับการเติบโตโดยเน้นหลักการใช้ประโยชน์ การอนุรักษ์ การรักษา ฟื้นฟู และสร้างใหม่เพื่อให้มีฐาน  
ทรัพยากรและสิ่งแวดล้อมอย่างยั่งยืน ไม่ใช้ทรัพยากรธรรมชาติเกินความพอดี ไม่สร้างมลภาวะต่อสิ่งแวดล้อมจนเกินขีดความสามารถในการรองรับ  
และเยียวยาของระบบนิเวศ รวมถึงการผลิตและการบริโภคเป็นมิตรต่อสิ่งแวดล้อม

๒. ยุทธศาสตร์ชาติ ระยะ ๒๐ ปี (พ.ศ. ๒๕๖๖ - ๒๕๘๐) ฉบับแก้ไขเพิ่มเติม ประเด็นการเกษตร : การสนับสนุนให้เกิดการสร้าง  
อาชีพฐานรากไปสู่สร้างมูลค่าภาคเกษตร ดำเนินการอย่างต่อเนื่องเป็นรูปธรรม เพิ่มศักยภาพทางการผลิตและการบริหารจัดการภาคการเกษตรที่  
เหมาะสม ปลอดภัยมีคุณภาพแก่ผู้ผลิตและผู้บริโภค ตรวจสอบย้อนกลับได้ เป็นมิตรกับสิ่งแวดล้อม รวมทั้งสนับสนุนการทำเกษตรอินทรีย์ตั้งแต่  
ระดับวิสาหกิจเพื่อต่อยอดสินค้าภาคการเกษตรให้มีมาตรฐาน และนำวัสดุเหลือใช้จากการทำการเกษตรนำมาประยุกต์ใช้ให้เกิดประโยชน์  
สูงสุด มุ่งเน้นให้ความสำคัญในการพัฒนาประเทศให้มีความมั่นคง มั่งคั่ง ยั่งยืน เป็นประเทศที่พัฒนาแล้ว ด้วยการพัฒนาตามปรัชญาเศรษฐกิจ  
พอเพียง เพื่อให้สามารถก้าวไปสู่ฐานการผลิตภาคการเกษตร การฟื้นฟูต้นน้ำ การพัฒนาแหล่งน้ำ เกษตรกรปลอดภัยและรักษาสิ่งแวดล้อมโดยมุ่ง  
ประโยชน์ส่วนรวมอย่างยั่งยืน

๓. แผนพัฒนาเศรษฐกิจและสังคมแห่งชาติ ฉบับที่ ๑๓ (พ.ศ. ๒๕๖๖-๒๕๗๐) : ยุทธศาสตร์ที่ ๑ ไทยเป็นประเทศชั้นนำด้าน  
สินค้าเกษตรและแปรรูปมูลค่าสูง เพื่อปรับโครงสร้างภาคการผลิตและบริการสู่เศรษฐกิจฐานนวัตกรรม ยกกระดับให้มีขีดความสามารถใน  
การแข่งขัน และเศรษฐกิจท้องถิ่นสู่ผู้ประกอบการรายย่อยสามารถเชื่อมโยงกับห่วงโซ่มูลค่าของภาคการผลิตและบริการ พัฒนาคานสำหรับโลกยุค  
ใหม่ โดยสนับสนุนคนมีกำลังคุณภาพ สอดคล้องความต้องการของภาคการผลิต มุ่งสู่สังคมแห่งโอกาสและความเป็นธรรม โดยลดความเหลื่อมล้ำ  
ทั้งในเชิงรายได้และความมั่นคง รวมถึงการแข่งขันในภาคธุรกิจ และให้กลุ่มเปราะบางและผู้ด้อยโอกาสในการเลื่อนขั้นเศรษฐกิจและสังคมที่  
สูงขึ้น เปลี่ยนผ่านการผลิตและบริการไปสู่ความยั่งยืน ใช้ทรัพยากรธรรมชาติในการผลิตและบริการอย่างมีประสิทธิภาพ และสอดคล้องกับขีด  
ความสามารถในการรับรองของระบบนิเวศ เสริมสร้างขีดความสามารถของประเทศในการรับมือการเปลี่ยนแปลงและความเสี่ยงภายใต้บริบทโลก  
ใหม่ พร้อมรับมือภัยคุกคามในอนาคต โดยเฉพาะการเปลี่ยนแปลงภูมิอากาศ โรคระบาดร้ายแรงและโรคอุบัติใหม่ และภัยคุกคามทางไซเบอร์

**๔. แผนพัฒนาจังหวัด (ปี พ.ศ. ๒๕๖๖ – ๒๕๗๐)** เมืองเศรษฐกิจสร้างสรรค์ บนความพอเพียง (เมืองเศรษฐกิจ สังคม วัฒนธรรม สร้างสรรค์ ชุมชนวิถีพอเพียงและยั่งยืน) โดยมุ่งเน้นส่งเสริมการพัฒนาจากศักยภาพของจังหวัด และสอดคล้องกับความต้องการของประชาชน พัฒนาคุณภาพชีวิตของประชาชนครอบคลุมทุกกลุ่ม ทุกช่วงวัย ให้อย่างทั่วถึงและเป็นธรรม เป็นสังคมที่มั่นคง ภายใต้การเชื่อมประสานสัมพันธ์ อย่างมีประสิทธิภาพ และเพื่ออนุรักษ์ พื้นฟูทรัพยากรธรรมชาติและสิ่งแวดล้อมของเมืองให้น่าอยู่อย่างยั่งยืน ใน ประเด็นยุทธศาสตร์ที่ ๓ เมืองแห่งเกษตรสุขภาพ และเกษตรนวัตกรรมสร้างสรรค์ ( เกษตรพอเพียง เกษตรสุขภาพ เกษตรแปรรูป เกษตรมูลค่าสูง และ Lamphun Food Valley )

#### (๑.๒) สรุปสาระสำคัญ

##### สภาพปัญหา / ความต้องการ :

จังหวัดลำพูนมีสภาพพื้นที่ทางภูมิศาสตร์ส่วนใหญ่เป็นที่ราบและหุบเขาสูง และมีแม่น้ำสำคัญไหลผ่าน อาทิเช่น แม่น้ำปิง แม่น้ำทา แม่น้ำลี้ และแม่น้ำกวัง เป็นต้น และประชาชนอาศัยแม่น้ำเหล่านี้ เพื่อดำเนินกิจกรรมอุปโภค บริโภค และกิจกรรมภาคเกษตร ในด้านการประมง เกษตรกรส่วนใหญ่ดำเนินกิจกรรม โดยอาศัยแหล่งน้ำจากอ่างเก็บน้ำ แหล่งน้ำสาธารณะ ลำน้ำสาขา และแม่น้ำสายหลักของจังหวัดลำพูน ปัจจุบันจังหวัดลำพูนมีแหล่งน้ำจำนวนมาก ทั้งที่เกิดจากธรรมชาติ และเกิดขึ้นเองโดยมนุษย์ แต่สภาพแหล่งน้ำมีความเปลี่ยนแปลงไปตามธรรมชาติ บางแหล่งตื้นเขิน บางแหล่งมีสภาพเสื่อมโทรม อาจเนื่องมาจากหลายองค์ประกอบ อาทิเช่น มีประชากรเพิ่มมากขึ้น การขยายนาเขตเมือง ภัยธรรมชาติเกิดขึ้น เช่น ภัยแล้ง อุทกภัย รวมถึงการทำประมงมากเกินไป (Overfishing) ส่งผลให้ความอุดมสมบูรณ์ของชนิด และสัตว์น้ำลดน้อยลงทุกปี ทำให้สำนักงานประมงจังหวัดลำพูนในฐานะเป็นหน่วยงานที่มีหน้าที่โดยตรงในการป้องกัน คุ้มครอง และควบคุมการบริหารจัดการทรัพยากรสัตว์น้ำในแหล่งน้ำธรรมชาติภายใต้กฎหมายพระราชกำหนดการประมง พ.ศ.๒๕๕๘ และที่แก้ไขเพิ่มเติม เล็งเห็นความสำคัญของการอนุรักษ์ การฟื้นฟู บริหารจัดการให้ใช้ประโยชน์จากทรัพยากรสัตว์น้ำให้เกิดประโยชน์อย่างสมดุล คุ้มค่า และยั่งยืน โดยให้ประชาชนและชุมชนมีส่วนในการดำเนินการบริหารจัดการ และได้รับประโยชน์จากการดำเนินการดังกล่าว อีกทั้งชุมชนในทุกหมู่บ้าน ตำบล อำเภอในจังหวัดลำพูน มีความต้องการถูกพันธุ์สัตว์น้ำเพื่อปล่อยลงสู่แหล่งน้ำในพื้นที่ที่รับผิดชอบมากขึ้น หน่วยงานกรมประมงได้จัดสรรและนำไปปล่อยเพื่อเพิ่มผลผลิตสัตว์น้ำ แต่ยังไม่เพียงพอและทั่วถึง เนื่องจากมีข้อจำกัดด้วยงบประมาณในการผลิตจึงไม่สามารถปล่อยพันธุ์สัตว์น้ำได้ทุกแหล่งน้ำ ตามความต้องการของประชาชนได้ เพื่อส่งเสริมการมีส่วนร่วมของชุมชน และเพื่อการส่งเสริมการมีส่วนร่วม การรวมกลุ่มในการดำเนินกิจกรรมทุกๆ ด้าน เช่น การบริหารจัดการทรัพยากรสัตว์น้ำด้านการประมงน้ำจืด ด้านการเพาะเลี้ยงสัตว์น้ำ การสร้างอาหารสัตว์น้ำโดยการนำเศษวัสดุเหลือใช้ทางการเกษตรมาทำอาหารสมทบสร้างอาหารธรรมชาติให้แก่สัตว์น้ำ เป็นการลดการเผาซึ่งเป็นสาเหตุของปัญหาหมอกควัน PM ๒.๕ และด้านการแปรรูปสัตว์น้ำ ตลอดจนการขยายผลต่อยอดผลิตด้านสินค้าสัตว์น้ำ เป็นต้น เพื่อให้เกิดความมั่นคงทางด้านอาหารจากสัตว์น้ำ การวางแผนการบริหารจัดการทรัพยากรสัตว์น้ำอย่างมีระบบโดยประชาชน ชุมชน มีส่วนร่วม และใช้นวัตกรรมการเพาะพันธุ์สัตว์น้ำ เช่น ปลาตะเพียน ปลาหยักเทศ โดยชุดเพาะฟักแบบเคลื่อนที่ได้ (Mobile Hatchery) ที่สำนักงานประมงจังหวัดลำพูนได้รับจากงบประมาณจังหวัด ในปีพ.ศ. ๒๕๖๔ และ พ.ศ.๒๕๖๕ นำมาขยายผลต่อยอดในทุกพื้นที่ของจังหวัดลำพูน และปล่อยพันธุ์สัตว์น้ำที่มีมูลค่าสูง ได้แก่ กุ้งก้ามกราม และปลาบึก เพื่อเพิ่มมูลค่าสินค้าสัตว์น้ำให้แก่ชุมชน โดยเฉพาะกุ้งก้ามกราม ชาวประมงสามารถจำหน่ายได้กิโลกรัมละ ๔๐๐ – ๗๐๐ บาท (ตามขนาดตัว) ซึ่งเป็นที่นิยมของผู้บริโภคในอดีตสำนักงานประมงจังหวัดลำพูนเคยนำมาปล่อยในแหล่งน้ำ เป็นที่ต้องการของชาวประมงเป็นอย่างมากเพราะทำให้มีรายได้เพิ่มขึ้น ปลาเก๋า ปลาสาวย ปลาสร้อยขาว และปลาหยัก เป็นปลาพื้นถิ่นที่แหล่งน้ำในจังหวัดลำพูนที่เคยมี แต่ปัจจุบันเริ่มลด น้อยลง ซึ่งเป็นสัตว์น้ำที่ได้รับความนิยมมาปรุงอาหารที่เป็นอัตลักษณ์พื้นถิ่น เช่น ลาบปลาพื๋ย (ปลาเก๋า) นอกจากนั้นยังเป็นแหล่งวัตถุดิบให้กับกลุ่มแปรรูปสัตว์น้ำในพื้นที่ ลดการนำเข้าวัตถุดิบจากต่างพื้นที่ได้อีกด้วย เช่น แปรรูปปลาต้ม ปลาร้า ปลาแดดเดียว และอาจจะสามารถสร้างกลุ่มแปรรูปสัตว์น้ำเพิ่มขึ้นจากมีอยู่ในปัจจุบัน เป็น ๕ กลุ่ม

##### ความเร่งด่วน : (ระบุระดับความจำเป็นเร่งด่วน)

การพัฒนาและยกระดับการสร้างความปลอดภัยทางด้านอาหารโปรตีนจากสัตว์น้ำ มีความจำเป็นต้องมีการดำเนินการพัฒนาทั้งระบบ ตั้งแต่ ต้นน้ำ กลางน้ำ และปลายน้ำ เนื่องจากปัจจุบันมีปริมาณสัตว์น้ำในแหล่งน้ำของจังหวัดลำพูน มีแนวโน้มลดลงอย่างต่อเนื่อง ซึ่งในหลายปีที่ผ่านมาเกิดสภาวะการเปลี่ยนแปลงทางสภาพภูมิอากาศ ทำให้เกิดภัยแล้งและน้ำท่วมในหลายพื้นที่ ส่งผลให้หนอง บึง อ่างเก็บน้ำ และแม่น้ำสายหลักต่าง ๆ ที่เคยเป็นแหล่งผลิตลูกพันธุ์สัตว์น้ำสร้างประชากรรุ่นใหม่ ในแหล่งน้ำธรรมชาติที่สำคัญได้รับผลกระทบโดยตรง ประกอบกับงบประมาณในการเพิ่มผลผลิตสัตว์น้ำของจังหวัดลำพูนมีปริมาณลดลง ทำให้ประชากรสัตว์น้ำปริมาณสัตว์น้ำจืดลดลงอย่างรวดเร็ว จากการสำรวจผลผลิตการจับสัตว์น้ำจืดในแหล่งน้ำธรรมชาติในจังหวัดลำพูน ตั้งแต่ ปี ๒๕๖๒ ถึง ปี ๒๕๖๖ ปริมาณผลผลิตลดลง ร้อยละ ๖.๗๘ ซึ่งนับวันจะทวีความรุนแรงเพิ่มมากขึ้นเรื่อย ๆ ด้วยเหตุนี้ หากไม่มีการเพิ่มเติมลูกพันธุ์สัตว์น้ำด้วยการผลิต และปล่อยพันธุ์สัตว์น้ำเพื่อเป็นการช่วยธรรมชาติรักษาสมดุลประชากรสัตว์น้ำดังกล่าวแล้ว ในอนาคตจะเกิดภาวะทรัพยากรประมงน้ำจืดเสื่อมถอยได้ ส่งผลให้แหล่งผลิตอาหารประเภทโปรตีนของประชาชนลดลง อีกทั้งการจ้างงานและการสร้างรายได้กลุ่มอาชีพแปรรูปสัตว์น้ำลดลงด้วยเช่นกัน สำนักงานประมงจังหวัดลำพูนเป็น



หน่วยงานที่มีหน้าที่หลักในการดำเนินการ เพื่อบรรเทาหรือยับยั้งไม่ให้เกิดเหตุการณ์ดังกล่าว โดยใช้หลักการจัดการทรัพยากรประมงน้ำจืดที่เหมาะสมที่สุดในแต่ละแหล่งน้ำโดยให้ชุมชนมีส่วนร่วมในการเพาะพันธุ์สัตว์น้ำเพื่อปล่อยลงในแหล่งน้ำของตนเองให้สอดคล้องกับความต้องการชนิดสัตว์น้ำที่จะนำมาบริโภคสด และแปรรูป เช่น ปลาดุกเพียนขาว ปลาสวายขาว ปลาสวาย และปลาเยือกเทศ นำมาแปรรูปเป็นปลาต้ม แหนม ปลา ปลาร้า ปลาร้าเค็มเดียว และเพิ่มมูลค่าผลิตภัณฑ์สินค้าสัตว์น้ำให้เป็นสินค้ามูลค่าสูง และเป็นที่ยอมรับของผู้บริโภค เช่น กุ้งก้ามกราม และปลาบึก ซึ่งราคาค่อนข้างสูง สามารถสร้างรายได้ให้ชาวประมงและชุมชนต่อไป

โครงการพัฒนาศักยภาพการเพิ่มผลผลิตสัตว์น้ำมาตรฐานสูง และสัตว์น้ำพื้นถิ่นในแหล่งน้ำชุมชนต้นแบบอย่างยั่งยืน เป็นการดำเนินโครงการโดยคัดเลือกแหล่งน้ำที่มีศักยภาพ เป็นต้นแบบในการบริหารจัดการโดยชุมชนเข้ามามีส่วนร่วมในการดำเนินงานในระดับต้นน้ำ กลางน้ำ และปลายน้ำ เช่นการเพาะพันธุ์สัตว์น้ำเพื่อปล่อยลงสู่แหล่งน้ำ โดยใช้ชุดเพาะฟักแบบเคลื่อนที่ได้(Mobile hatchery) เป็นการสร้างอาชีพและทักษะให้แก่ชุมชน การเลี้ยงสัตว์น้ำโดยการนำเศษวัสดุเหลือใช้ทางการเกษตร เช่นฟางข้าว มูลสัตว์ มาเป็นอาหารสัตว์น้ำที่ปล่อย โดยเฉพาะฟางข้าวเป็นการลดการเผาทำให้เกิดปัญหามอกควันไฟป่า PM ๒.๕ การแปรรูปสัตว์น้ำเพื่อเป็นการเพิ่มมูลค่าเป็นการสร้างอาชีพให้กับผู้สนใจ และเป็นแหล่งอาหารโปรตีนที่มีความปลอดภัยให้กับคนในพื้นที่ต่อไป

เพื่อเสริมสร้างฐานการผลิตภาคเกษตรให้เข้มแข็งและยั่งยืน พื้นฟูทรัพยากรสัตว์น้ำพื้นถิ่น เพื่อใช้ประโยชน์ร่วมกันของชุมชนอย่างยั่งยืน โดยให้ความสำคัญกับการมีส่วนร่วมของประชาชนในการพัฒนาแหล่งน้ำ อ่างเก็บน้ำให้กระจายตามศักยภาพของพื้นที่ รวมถึงการอนุรักษ์ พื้นฟูแหล่งน้ำเพื่อการเกษตร สร้างการรับรู้ภายใต้กฎหมายตามพระราชกำหนดการประมง พ.ศ. ๒๕๕๘ และที่แก้ไขเพิ่มเติม ได้อย่างถูกต้อง อีกทั้งยังเป็นการส่งเสริมเกษตรกรในชุมชนให้มีความรู้พื้นฐานในการ บริหารจัดการทรัพยากรสัตว์น้ำ และแหล่งน้ำ ตลอดจนการส่งเสริมด้านการประมง ด้านการเพาะเลี้ยง การสร้างอาหารสัตว์น้ำโดยการนำเศษวัสดุเหลือใช้ทางการเกษตรมาทำอาหารสมทบสร้างอาหารธรรมชาติให้แก่สัตว์น้ำ เป็นการลดการเผาซึ่งเป็นสาเหตุของปัญหาหมอกควัน PM ๒.๕ และด้านการแปรรูป ให้แก่ชุมชน เพื่อก่อให้เกิดการอนุรักษ์พันธุ์สัตว์น้ำ พื้นฟูทรัพยากรสัตว์น้ำโดยให้ชุมชนมีส่วนร่วม สร้างรายได้ให้แก่ชุมชน อีกทั้งยังสามารถต่อยอดการพัฒนาคุณภาพสัตว์น้ำให้เป็นผลิตภัณฑ์ด้านการประมง เพื่อสร้างความเชื่อมั่นและความปลอดภัยแก่ผู้บริโภคต่อไป

## (๒) ข้อมูลทั่วไปของโครงการ

### (๒.๑) วัตถุประสงค์ของโครงการ :

๑. เพื่อเป็นแหล่งเรียนรู้ในการบริหารจัดการแหล่งน้ำในชุมชนให้เกิดประโยชน์สูงสุดและยั่งยืน โดยการมีส่วนร่วมของชุมชน อยู่ภายใต้กฎหมายตามพระราชกำหนดการประมง พ.ศ.๒๕๕๘ และที่แก้ไขเพิ่มเติม
๒. เพื่อเพิ่มแหล่งอาหารโปรตีนที่มีความปลอดภัย และเพิ่มรายได้ให้กับชุมชนจากการเพิ่มผลผลิตสัตว์น้ำมูลค่าสูง และมีปริมาณผลผลิตสัตว์น้ำเพิ่มขึ้น
๓. เพื่อสร้างกลุ่มเกษตรกรแปรรูปสัตว์น้ำในจังหวัดลำพูนเพิ่มขึ้น

### (๒.๒) สถานภาพของโครงการ

- โครงการเดิม  โครงการใหม่

### (๒.๓) ประเภทของโครงการ

- พัฒนา  ดำเนินการปกติ

### (๒.๔) ระยะเวลาดำเนินโครงการ ๑ ปี เริ่มต้นปี....๑ ตุลาคม ๒๕๖๘..... สิ้นสุดปี...๓๐ กันยายน ๒๕๖๙....

(๒.๕) สถานที่ดำเนินโครงการ : (ระบุพื้นที่ดำเนินการ เช่น อำเภอ ตำบล หมู่บ้าน เป็นต้น) : พื้นที่แหล่งน้ำใน ๘ อำเภอในจังหวัดลำพูน (อำเภอเมือง อำเภอเวียงหนองล่อง อำเภอบ้านธิ อำเภอแม่ทา อำเภอบ้านโฮ้ง อำเภอป่าซาง และอำเภอลี้ จังหวัดลำพูน

## (๓) กลุ่มเป้าหมาย และผู้มีส่วนได้ส่วนเสีย

### (๓.๑) กลุ่มเป้าหมาย :

พื้นที่แหล่งน้ำชุมชน จำนวน ๘ แห่ง ในจังหวัดลำพูน (อำเภอละ ๑ แห่ง)

### (๓.๒) ผู้มีส่วนได้ส่วนเสีย :

ประชาชน ชุมชน ผู้สนใจภาครัฐ ภาคเอกชน ในจังหวัดลำพูน

## (๔) เป้าหมาย ผลลัพธ์ และผลกระทบโครงการ

### (๔.๑) เป้าหมายโครงการ

ตัวชี้วัด : แหล่งน้ำได้รับการพัฒนา จำนวน ๘ แห่ง และมีผลผลิตเพิ่มขึ้นร้อยละ ๓

(๔.๒) ผลผลิต : แหล่งน้ำชุมชน ได้รับการพัฒนาและบริหารจัดการและมีผลผลิตเพิ่มขึ้น ๘ แห่ง

(๔.๓) ผลลัพธ์ :

ทรัพยากรสัตว์น้ำมีความอุดมสมบูรณ์ ชุมชนมีความเข้มแข็ง และมีส่วนร่วมในการบริหารจัดการทรัพยากรสัตว์น้ำอย่างยั่งยืน ชุมชนมีอาหารโปรตีนจากสัตว์น้ำปลอดภัยบริโภค

(๔.๔) ผลกระทบ :

เชิงบวก :

๑. ด้านการประมง ชุมชนสามารถบริหารจัดการทรัพยากรสัตว์น้ำมีความหลากหลาย มีสัตว์น้ำมูลค่าสูงเพิ่มขึ้นแหล่งน้ำได้รับการพัฒนาอย่างเป็นระบบโดยชุมชนมีส่วนร่วม
๒. ด้านการเพาะเลี้ยงสัตว์น้ำ ประชาชน ได้รับการพัฒนา มีองค์ความรู้สามารถดำเนินการเพาะเลี้ยง เป็นแหล่งน้ำต้นแบบให้แก่ชุมชน และบุคคลทั่วไปได้
๓. เป็นการส่งเสริมและสนับสนุนให้เกษตรกรนำเศษวัสดุเหลือใช้ทางการเกษตรมาทำอาหารสมทบสร้างอาหารธรรมชาติให้แก่สัตว์น้ำ เพื่อเป็นการลดต้นทุนและเป็นการลดการเผา ซึ่งเป็นสาเหตุของปัญหาหมอกควัน PM ๒.๕
๔. ด้านการแปรรูป ชุมชนได้รับการพัฒนาผลิตภัณฑ์ ส่งเสริมอาชีพ เพิ่มมูลค่าสินค้าสัตว์น้ำให้แก่ชุมชนมีความหลากหลายสร้างรายได้ให้แก่ชุมชน

เชิงลบ : ไม่มี

(๕) แนวทางการดำเนินงาน (แสดงรายละเอียดกิจกรรมที่จะทำภายใต้โครงการที่กลุ่มจังหวัดเสนอขอ และทำเครื่องหมาย ✓ ลงในช่องระยะเวลาที่จะเริ่มดำเนินงานของแต่ละกิจกรรมสำคัญด้วย)

กิจกรรมย่อย	ระยะเวลาที่จะเริ่มดำเนินการ			
	ต.ค. - ธ.ค. ๖๘	ม.ค. - มี.ค. ๖๙	เม.ย. - มิ.ย. ๖๙	ก.ค. - ก.ย. ๖๙
กิจกรรม การพัฒนาศักยภาพการสร้างเสริมของชุมชนด้านการบริหารจัดการทรัพยากรในแหล่งน้ำอย่างยั่งยืน โดยชุมชนต้นแบบ งบประมาณ ๑,๑๐๙,๒๐๐ บาท (หนึ่งล้านหนึ่งแสนเก้าพันสองร้อยบาทถ้วน)				
๑. คัดเลือกแหล่งน้ำต้นแบบ, ประชุมชี้แจงวัตถุประสงค์ ขั้นตอนการดำเนินโครงการ, แต่งตั้งคณะกรรมการแหล่งน้ำ และสำรวจผลผลิตสัตว์น้ำก่อนดำเนินโครงการ งบประมาณ ๓๗,๓๐๐ บาท (สามหมื่นเจ็ดพันสามร้อยบาทถ้วน)				
๑.๑ คัดเลือกแหล่งน้ำต้นแบบ	✓	✓		
๑.๒ ประชุมชี้แจงวัตถุประสงค์และขั้นตอนการดำเนินโครงการ				
๑.๓ จัดตั้งคณะกรรมการแหล่งน้ำ				
๑.๔ สำรวจผลผลิตสัตว์น้ำก่อนดำเนินโครงการ				
๒. ฝึกอบรมเชิงปฏิบัติการให้ความรู้แก่ชุมชนต้นแบบ งบประมาณ ๓๕๗,๕๒๐ บาท (สามแสนห้าหมื่นเจ็ดพันห้าร้อยยี่สิบบาทถ้วน)				
๒.๑ หลักสูตร สร้างการรับรู้การบริหารจัดการทรัพยากรสัตว์น้ำ ในแหล่งน้ำธรรมชาติภายใต้กฎหมายตามพระราชกำหนดการประมง พ.ศ. ๒๕๕๘ และที่แก้ไขเพิ่มเติม			✓	
๒.๒ หลักสูตร การเพาะเลี้ยงสัตว์น้ำเบื้องต้น			✓	
๒.๓ หลักสูตร หลักการบริหารจัดการแหล่งน้ำชุมชนต้นแบบ และการสร้างอาหารสัตว์น้ำโดยการนำเศษวัสดุเหลือใช้ทางการเกษตรมาทำอาหารสมทบสร้างอาหารธรรมชาติให้แก่สัตว์น้ำ เพื่อเป็นการลดต้นทุน			✓	
๒.๔ หลักสูตร การแปรรูปผลิตภัณฑ์สัตว์น้ำเพื่อเพิ่มมูลค่าสินค้าประมงและฝึกปฏิบัติการแปรรูปผลิตภัณฑ์สัตว์น้ำ (ปลาสามปลาตะเพียน ปลาตะเพียนแดดเดียว แหนมปลา และปลาร้าคื่นเตียว )				

กิจกรรมย่อย	ระยะเวลาที่จะเริ่มดำเนินการ			
	ต.ค. - ธ.ค. ๖๘	ม.ค. - มี.ค. ๖๙	เม.ย. - มิ.ย. ๖๙	ก.ค. - ก.ย. ๖๙
๒.๕ มาตรฐานการผลิตสินค้าสัตว์น้ำ การสร้างแบรนด์ผลิตภัณฑ์ และการตลาดสินค้าสัตว์น้ำ				
<b>๓. สาธิตการเพาะพันธุ์สัตว์น้ำโดยใช้ชุดเพาะฟักแบบเคลื่อนที่ได้ (ชุด Mobile hatchery) และสนับสนุนลูกพันธุ์สัตว์น้ำพื้นถิ่นให้แก่แหล่งน้ำชุมชนต้นแบบ งบประมาณ ๕๘๕,๘๐๐ บาท (ห้าแสนแปดหมื่นห้าพันแปดร้อยบาทถ้วน)</b>				
๓.๑ สาธิตการเพาะพันธุ์สัตว์น้ำโดยให้ชุมชนในแต่ละแหล่งร่วมดำเนินการ( เพาะขยายพันธุ์สัตว์น้ำ อนุบาลลูกพันธุ์สัตว์น้ำ )			✓	
๓.๒ สนับสนุนลูกพันธุ์สัตว์น้ำพื้นถิ่นในแหล่งน้ำชุมชนต้นแบบ( ปลาเก๋า ปลาสร้อยขาว ปลาสวาย ปลาบึก และกุ้งก้ามกราม)			✓	
<b>๔. ลดต้นทุนการผลิตด้วยการนำวัสดุเหลือใช้ทางการเกษตรด้วยการทำอาหารสทบเพิ่มอาหารธรรมชาติในแหล่งน้ำชุมชนต้นแบบ งบประมาณ ๙๒,๔๘๐ บาท (เก้าหมื่นสองพันสี่ร้อยแปดสิบบาทถ้วน)</b>				
ทำอาหารธรรมชาติเพื่อลดต้นทุนการผลิตโดยการนำวัสดุเหลือใช้จากการเกษตรมาทำอาหารธรรมชาติให้แก่สัตว์น้ำในแหล่งน้ำชุมชนต้นแบบ			✓	✓
<b>๕. สำรวจ ติดตามความก้าวหน้า ประเมินผลผลิตความคุ้มค่าหลังการเข้าร่วมโครงการและสรุปผลเป็นรูปเล่ม งบประมาณ ๓๖,๑๐๐ บาท (สามหมื่นเจ็ดพันหนึ่งร้อยบาทถ้วน)</b>				
สำรวจข้อมูลทุกเดือน เพื่อนำมาวิเคราะห์และประเมินผลผลิตการเพิ่มขึ้นของสัตว์น้ำ หลังการปล่อยพันธุ์สัตว์น้ำ และรวบรวมข้อมูลปัญหา อุปสรรคของการดำเนินโครงการ เพื่อขยายผลต่อยอดไปยังปีถัดไป			✓	✓

(๖) วิธีการดำเนินงาน  ดำเนินการเอง  จ้างเหมา

(๗) วงเงินของโครงการ จำนวน...๑,๑๐๙,๒๐๐ บาท (หนึ่งล้านหนึ่งแสนเก้าพันสองร้อยบาทถ้วน)

(๘) รายงานความสำเร็จของการดำเนินงานที่ผ่านมา

(ให้กรอกเฉพาะโครงการที่มีการใช้ระยะเวลาในการดำเนินการมากกว่าหนึ่งปี และโครงการที่มีการดำเนินการเป็นประจำทุกปี เช่น โครงการกระตุ้นการท่องเที่ยวประจำปี โครงการที่ดำเนินกิจกรรมเดิมแต่เปลี่ยนหรือขยายพื้นที่ดำเนินการหรือกลุ่มเป้าหมาย เป็นต้น โดยให้แสดงรายละเอียดผลการดำเนินงานและความสำเร็จในการดำเนินงานในปีที่ผ่านมา รวมทั้งต้องแสดงความก้าวหน้าในการบรรลุวัตถุประสงค์และค่าเป้าหมายที่กำหนดไว้ในแผนพัฒนาจังหวัดและแผนพัฒนากลุ่มจังหวัด)

- ไม่มี -

(๙) ภารกิจขององค์กรปกครองส่วนท้องถิ่น

โครงการไม่ใช่ภารกิจขององค์กรปกครองส่วนท้องถิ่น

โครงการเป็นภารกิจขององค์กรปกครองส่วนท้องถิ่น

(๑๐) ความพร้อมของโครงการ

(๑๐.๑) พื้นที่ดำเนินโครงการ

ดำเนินการได้ทันที หมายถึง ได้ศึกษาความเหมาะสมและกำหนดพื้นที่ดำเนินการหรือได้รับอนุญาตตามกฎหมาย และสามารถดำเนินการได้ทันที

อยู่ในระหว่างเตรียมการ หมายถึง ได้ศึกษาความเหมาะสมและกำหนดพื้นที่ดำเนินการแล้ว แต่อยู่ในระหว่างจัดเตรียมพื้นที่หรือกำลังแก้ไขปัญหา / อุปสรรคต่างๆ หรือเตรียมการขออนุญาตตามกฎหมาย

อยู่ในระหว่างศึกษาความเหมาะสม และคัดเลือกพื้นที่ดำเนินการ

(๑๐.๒) แบบรูปรายการ/ แผนการปฏิบัติงาน

- มี และสมบูรณ์ (ให้ระบุชื่อหน่วยงานเจ้าของรูปแบบรายการที่ใช้)
- มีแต่ยังไม่สมบูรณ์ (ให้ระบุชื่อหน่วยงานเจ้าของรูปแบบรายการที่ใช้)
- ไม่มี

(๑๐.๓) ความพร้อมของบุคลากร เครื่องมือ และเทคนิคการดำเนินการ

- ๑) บุคลากรมีประสบการณ์  ทั้งหมด  บางส่วน  ไม่มีประสบการณ์
- ๒) เครื่องมือดำเนินการ  มี พร้อมดำเนินการได้ทันที
- มีบางส่วนและต้องจัดหาเพิ่มเติม
- ไม่มี ต้องจัดหาเพิ่มเติม
- ๓) เทคนิคในการบริหารจัดการ  มีประสบการณ์สูง
- มีประสบการณ์ปานกลาง
- ไม่มีประสบการณ์

(๑๐.๔) ผลกระทบสิ่งแวดล้อม

- ไม่ต้องผ่านคณะกรรมการสิ่งแวดล้อมแห่งชาติ
- ผ่านคณะกรรมการสิ่งแวดล้อมแห่งชาติแล้ว
- อยู่ระหว่างการพิจารณาของคณะกรรมการสิ่งแวดล้อมแห่งชาติ
- คณะกรรมการสิ่งแวดล้อมแห่งชาติยังไม่พิจารณา

(๑๐.๕) รายงานการศึกษาความเหมาะสม (FS)

- ไม่ต้องทำรายงานการศึกษา
- ต้องทำรายงานการศึกษา

(๑๑) วิธีการบริหารจัดการหรือการดูแลบำรุงรักษา เมื่อโครงการแล้วเสร็จ เพื่อให้เกิดความยั่งยืนของโครงการ (ให้ระบุหน่วยงานให้ชัดเจน) :

มอบให้คณะกรรมการแหล่งน้ำและชุมชนในแต่ละพื้นที่ดำเนินกิจกรรม และบริหารจัดการทรัพยากรสัตว์น้ำ

ในแหล่งน้ำอย่างต่อเนื่อง โดยมีเจ้าหน้าที่ของสำนักงานประมงอำเภอแต่ละอำเภอ และเจ้าหน้าที่สำนักงานประมงจังหวัดลำพูนเป็นที่เลี้ยงให้คำแนะนำ กำกับและควบคุมดูแลให้อยู่ภายใต้พระราชกำหนดการประมง พ.ศ. ๒๕๕๘ และที่แก้ไขเพิ่มเติม และกฎหมายอื่นๆที่เกี่ยวข้อง

(๑๒) ปัญหา อุปสรรคและข้อจำกัด : - ไม่มี -

แบบฟอร์มรายละเอียดจำแนกตามงบรายจ่าย (๑ ชุด : ๑ กิจกรรมหลัก)

หน่วย : บาท

	งบประมาณ		คำชี้แจง
	ปี ๒๕๖๔ (ถ้ามี)	ปี ๒๕๖๕	
จังหวัด/กลุ่มจังหวัด		๑,๑๐๙,๒๐๐	
งบรายจ่าย - รายการ (ทะเบียนรายการ ประเภทรายการ ของสำนักงานงบประมาณ)			
แผนงาน : เมืองแห่งเกษตรสุขภาพและเกษตรสร้างสรรค์ พัฒนาการผลิตตามระบบเกษตรกรรมยั่งยืน เชื่อมโยงสู่อุตสาหกรรมแปรรูปมูลค่าสูง)			
ผลผลิต :			
โครงการ : โครงการพัฒนาศักยภาพเพิ่มผลผลิตสัตว์น้ำมูลค่าสูง และสัตว์น้ำพื้นถิ่นในแหล่งน้ำชุมชนต้นแบบเพื่อชุมชน อย่างยั่งยืน			
กิจกรรมหลัก : พัฒนาศักยภาพสร้างความเข้มแข็งของชุมชนด้านการบริหารจัดการทรัพยากรสัตว์น้ำอย่างยั่งยืนโดยชุมชนเพื่อชุมชน			
กิจกรรมที่ ๑ : คัดเลือกแหล่งน้ำต้นแบบ, ประชุมชี้แจงจัดฤดูประมงที่ สนับสนุนการดำเนินโครงการ, แต่งตั้งคณะกรรมการแหล่งน้ำ และสำรวจข้อมูลผลผลิตสัตว์น้ำในแหล่งน้ำก่อนดำเนินโครงการ			หน่วยงานดำเนินการ สำนักงานประมงจังหวัดลำพูน
๑.งบดำเนินงาน		๓๗,๓๐๐	
๑.๑ ค่าตอบแทนใช้สอยและวัสดุ		๓๗,๓๐๐	
๑.๑.๑ ค่าตอบแทน (ระบุรายการ)		๓๗,๓๐๐	
๑.๑.๒ ค่าใช้สอย		๒๐,๔๐๐	
(๑) ค่าเบี้ยเลี้ยง ค่าเช่าที่พักและค่าพาหนะ		๑๙,๒๐๐	- ค่าเบี้ยเลี้ยงเจ้าหน้าที่ ๔ คน จำนวน ๒๐ วัน ๆ ละ ๒๔๐ บาท/คน เป็นเงิน ๑๙,๒๐๐ บาท
(๒) จ้างเหมาบริการ		๑,๖๐๐	- จ้างเหมาบริการถ่ายเอกสารแบบฟอร์มสำรวจข้อมูลผลผลิตสัตว์น้ำก่อนดำเนินโครงการ
๑.๑.๓ ค่าวัสดุ		๑๖,๕๐๐	
(๑) วัสดุเชื้อเพลิงและหล่อตีน		๑๕,๐๐๐	- คำน้ำมันเชื้อเพลิงและหล่อตีน(ดีเซล)
(๒) วัสดุสำนักงาน		๑,๕๐๐	- กระดาษถ่ายเอกสารเอ ๔ จำนวน ๑๐ รีม ๆ ละ ๑๕๐ บาท
กิจกรรมที่ ๒ : ฝึกอบรมเชิงปฏิบัติการให้ความรู้แก่ชุมชนต้นแบบ		๓๕๗,๕๒๐	หน่วยงานดำเนินการ สำนักงานประมงจังหวัดลำพูน

จำนวน ๒ วัน/แห่ง				
๒.๑ หลักสูตร การบริหารจัดการทรัพยากรสัตว์น้ำในแหล่งน้ำธรรมชาติ				
ภายใต้กฎหมายพระราชกำหนด พ.ศ.๒๕๕๘ และที่แก้ไขเพิ่มเติม				
๒.๒ หลักสูตร การเพาะพันธุ์สัตว์น้ำเบื้องต้น				
๒.๓ หลักสูตร หลักการบริหารจัดการแหล่งน้ำชุมชนต้นแบบและการสร้างอาหารสัตว์น้ำโดยการนำเศษวัสดุเหลือใช้ทางการเกษตรมาทำอาหาร สมทบสร้างอาหารธรรมชาติให้แก่สัตว์น้ำ เพื่อเป็นการลดต้นทุนการผลิต				
๒.๔ หลักสูตร การแปรรูปผลิตภัณฑ์สัตว์น้ำเพื่อเพิ่มมูลค่าสินค้าประมงและฝึกปฏิบัติการแปรรูปผลิตภัณฑ์สัตว์น้ำ (ปลาต้มปลาตะเพียน, ปลาตะเพียนแดดเดียว แหนมปลา และปลาร้าคั้นเดียว)				
๒.๕ หลักสูตร มาตรฐานการผลิตสินค้าสัตว์น้ำ การสร้างแบรนด์ผลิตภัณฑ์ และการตลาดสินค้าสัตว์น้ำ				
๑.งบดำเนินงาน	๓๕๗,๕๒๐			
๑.๑ ค่าตอบแทนใช้สอยและวัสดุ	๓๕๗,๕๒๐			
๑.๑.๑ ค่าตอบแทน(ระบุนายการ)	๘๑,๖๐๐			
(๑) ค่าตอบแทนวิทยากร(สัมมนาและฝึกอบรม)	๔๓,๒๐๐			- ค่าวิทยากรใน จำนวน ๓ คน ๆ ละ ๓ ชั่วโมง ๆ ละ ๖๐๐ บาท จำนวน ๘ วัน เป็นเงิน ๔๓,๒๐๐ บาท
				- ค่าวิทยากรภายนอก จำนวน ๒ คน ๆ ละ ๒ ชั่วโมง ๆ ละ ๑,๒๐๐ บาท จำนวน ๘ วัน วัน เป็นเงิน ๓๘,๔๐๐ บาท
๑.๑.๒ ค่าใช้สอย	๒๒๗,๘๘๐			
(๑) ค่าเบี้ยเลี้ยง ค่าเช่าที่พักและค่าพาหนะ	๑๖,๑๐๐			
	๙,๖๐๐			- ค่าเบี้ยเลี้ยงเจ้าหน้าที่เตรียมการจัดอบรมเชิงปฏิบัติการ จำนวน ๕ คน ๆ ละ ๒๔๐ บาท จำนวน ๘ วัน
	๖,๕๐๐			- ค่าเช่าที่พัก จำนวน ๕ คน ๆ ละ ๒ คืน ๆ ละ ๖๕๐ บาท (เฉพาะอำเภอดี ๑ คืนและ

	อำเภอทุ่งช้าง ๑ (คืน)	
(๒) ค่าใช้จ่ายในการสัมมนาและฝึกอบรม	วัสดุสารพัด	
	๘๖,๔๓๐	
	๓๒,๐๐๐	- ค่าปลาทะเียน จำนวน ๓๒๐ กิโลกรัม ๆ ละ ๑๐๐ บาท เป็นเงิน ๓๒,๐๐๐ บาท
		(๔๐ กิโลกรัม/แห่ง)
	๑๖,๐๐๐	- ค่าปลายี่สกเทศ จำนวน ๑๖๐ กิโลกรัม ๆ ละ ๑๐๐ บาท เป็นเงิน ๑๖,๐๐๐ บาท
		(๒๐ กิโลกรัม/แห่ง)
	๑๖,๐๐๐	- ปลาทราย จำนวน ๑๖๐ กิโลกรัม ๆ ละ ๑๐๐ บาท เป็นเงิน ๑๖,๐๐๐ บาท
	๔๐๐	- ข้าวคั่ว จำนวน ๘ กิโลกรัม ๆ ละ ๕๐ บาท เป็นเงิน ๔๐๐ บาท
	๑,๐๐๐	- ค่าเกลือแกง จำนวน ๒๐ กิโลกรัม ๆ ละ ๕๐ บาท เป็นเงิน ๑๐๐๐ บาท
	๑,๒๐๐	- กระเทียมไทย จำนวน ๑๐ กิโลกรัม ๆ ละ ๑๒๐ บาท เป็นเงิน ๑,๒๐๐ บาท
	๔๐๐	- ข้าวสุก จำนวน ๑๐ กิโลกรัม ๆ ละ ๔๐ บาท เป็นเงิน ๔๐๐ บาท
	๑,๑๖๐	- น้ำปลา จำนวน ๔๐ ขวด ๆ ละ ๒๙ บาท เป็นเงิน ๑,๑๖๐ บาท
	๒๖๐	- น้ำตาลทรายแดง จำนวน ๑๐ กิโลกรัม ๆ ละ ๒๖ บาท เป็นเงิน ๒๖๐ บาท
	๓,๖๐๐	- กะละมังสเตนเลส จำนวน ๘ ใบ ๆ ละ ๔๕๐ บาท เป็นเงิน ๓,๖๐๐ บาท
	๕๐๐	- กะละมังสเตนเลสมีรู จำนวน ๒ ใบ ๆ ละ ๒๕๐ บาท
	๑๒๐	- คีมคีบ จำนวน ๒ อัน ๆ ละ ๖๐ บาท เป็นเงิน ๑๒๐ บาท
	๑,๐๔๐	- ถุงมือ ก่อถ่วงละ ๕๐ คู่ จำนวน ๔ ก่อถ่วง ๆ ละ ๒๖๐ บาท เป็นเงิน
	๑,๖๘๐	- ผ้ากันเปื้อน จำนวน ๒๔ ผืน ๆ ละ ๗๐ บาท เป็นเงิน ๑,๖๘๐ บาท
	๓๐๐	- หมวกคลุมผม จำนวนแปดละ ๑๐๐ ชิ้น จำนวน ๒ แพ็ค ๆ ละ ๑๕๐ บาท เป็นเงิน ๓๐๐ บาท
		๓๐๐ บาท
	๑,๐๐๐	- ค่าแรงขนส่งเตนเลสพร้อมภาค จำนวน ๔ ชุด ๆ ละ ๒๕๐ บาท เป็นเงิน ๑,๐๐๐ บาท
	๙,๐๐๐	- ชุดบรรจุภัณฑ์ จำนวน ๒ ชุด ๆ ละ ๔,๕๐๐ บาท เป็นเงิน ๙,๐๐๐ บาท
	๑๕๐	- ผ้าขาวบาง จำนวน ๖ ผืน ๆ ละ ๒๕ บาท เป็นเงิน ๑๕๐ บาท
	๑๐๐	- ถุงพลาสติกใสขนาด ๕x ๘ เซนติเมตร จำนวน ๒ แพ็ค ๆ ละ ๕๐ บาท เป็นเงิน ๑๐๐ บาท
	๑๒๐	- หนังกยาง จำนวน ๑ กิโลกรัม ๆ ละ ๑๒๐ บาท เป็นเงิน ๑๒๐ บาท
	๔๐๐	- ใบตอง จำนวน ๘ กิโลกรัม ๆ ละ ๕๐ บาท เป็นเงิน ๔๐๐ บาท
(๓) ค่าจ้างเหมาบริการ	๑๒๕,๓๕๐	

		๔๘,๕๐๐	- ค่าอาหารของเกษตรกร และเจ้าหน้าที่จำนวน ๑๖๕ คน ๆ ละ ๒ มื้อ ๆ ละ ๑๕๐ บาท จำนวน ๒ วัน
		๒๓,๑๐๐	- ค่าอาหารว่างและเครื่องดื่ม เกษตรกรและเจ้าหน้าที่ จำนวน ๑๖๕ ราย ๆ จำนวน ๒ มื้อ ๆ ละ ๓๕ บาท จำนวน ๒ วัน
		๘,๐๐๐	- ค่าจ้างเหมาบริการออกแบบ และทำป้ายฝึกอบรม จำนวน ๘ ป้าย ๆ ละ ๑,๐๐๐
		๒๔,๗๕๐	- ค่าจ้างเหมาบริการออกแบบคู่มือหลักสูตรการฝึกอบรมเชิงปฏิบัติการ พร้อมเข้าเล่มเอกสาร จำนวน ๑๖๕ เล่ม ๆ ละ ๑๕๐ บาท
		๒๐,๐๐๐	- ค่าจ้างเหมาจัดสถานที่ฝึกอบรม จำนวน ๘ แห่ง ๆ ละ ๒,๕๐๐ บาท
		๔๘,๐๔๐	
		๑๖,๐๔๐	
		๓,๐๐๐	กระดาษถ่ายเอกสาร เอ ๔ จำนวน ๒๐ รีม ๆ ละ ๑๕๐ บาท เป็นเงิน ๓,๐๐๐ บาท
		๑,๘๐๐	กระดาษชาร์ต จำนวน ๑๒๐ แผ่น ๆ ละ ๑๕ บาท เป็นเงิน ๑,๘๐๐ บาท
		๔๘๐	ปากกาเคมีสีแดง/สีน้ำเงิน/สีดำ/คละสี จำนวน ๒๔ แท่ง ๆ ละ ๒๐ บาท เป็นเงิน ๔๘๐ บาท
		๒,๔๐๐	สมุด จำนวน ๑๖๐ เล่ม ๆ ละ ๑๕ บาท เป็นเงิน ๒,๔๐๐ บาท
		๓,๒๐๐	ซองใส่เอกสาร จำนวน ๑๖๐ ซอง ๆ ละ ๒๐ บาท เป็นเงิน ๓,๒๐๐ บาท
		๘๐๐	ปากกา จำนวน ๑๖๐ ด้าม ๆ ละ ๕ บาท เป็นเงิน ๘๐๐ บาท
		๓๖๐	กระดาษกาวหนังกี่ จำนวน ๖ ม้วน ๆ ละ ๖๐ บาท เป็นเงิน ๓๖๐ บาท
		๔,๐๐๐	ขาตั้งกระดาน จำนวน ๒ ตัว ๆ ละ ๒,๐๐๐ บาท เป็นเงิน ๔,๐๐๐ บาท
		๒๕,๐๐๐	- ค่าน้ำมันเชื้อเพลิง
(๒) วัสดุเชื้อเพลิงและหล่อลื่น		๗,๐๐๐	- หมึกคอมพิวเตอร์ Toner HP CF๒๓๐A Blak จำนวน ๒ ชุด ๆ ละ ๓,๕๐๐ บาท
(๓) วัสดุคอมพิวเตอร์			เป็นเงิน ๗,๐๐๐ บาท
		๕๘๕,๘๐๐	หน่วยงานดำเนินการ สำนักงานประมงจังหวัดลำพูน
กิจกรรมที่ ๓ : สถิติการเพาะพันธุ์สัตว์น้ำโดยใช้ชุดเพาะฟักแบบเคลื่อนที่ได้ (ชุด Mobile Hatchery) และสนับสนุนลูกพันธุ์สัตว์น้ำพันธุ์ดีในพื้นที่ให้แก่แหล่งนำชุมชนต้นแบบ จำนวน ๘ แห่ง		๕๘๕,๘๐๐	
๑.๑ ค่าดำเนินงาน		๕๘๕,๘๐๐	
๑.๑ ค่าตอบแทนใช้สอยและวัสดุ			



๑.๑.๑ ค่าตอบแทน(ระบุรายการ)	๐	
๑.๑.๒ ค่าใช้สอย	๗๗,๔๔๐	
(๑) ค่าเบี้ยเลี้ยง ค่าเช่าที่พักและค่าพาหนะ	๓๓,๔๔๐	
	๒๓,๐๔๐	- ค่าเบี้ยเลี้ยงเจ้าหน้าที่ จำนวน ๔ คน ๆ ละ ๒๔๐ จำนวน ๒๔ วัน เป็นเงิน ๒๓,๐๔๐ บาท
	๑๐,๔๐๐	- ค่าเช่าที่พัก จำนวน ๔ คน ๆ จำนวน ๔ คืน ๆ ละ ๖๕๐ บาท เป็นเงิน ๑๐,๔๐๐ บาท
		(อัตราเฉลี่ย ๒ คืน และอัตราค่าเช่าวัน ๒ คืน)
(๒) ค่าจ้างเหมาบริการ	๔๔,๐๐๐	- ค่าจ้างเหมาบริการออกแบบและทำป้ายโครงการพร้อมหาตั้งเหล็ก ขนาด ๑.๕ x ๒ เมตร จำนวน ๘ ป้าย ๆ ละ ๕,๕๐๐ บาท เป็นเงิน ๔๔,๐๐๐ บาท
๑.๑.๓ ค่าวัสดุ	๕๐๘,๓๖๐	
(๑) วัสดุเชื้อเพลิงและหล่อลื่น	๒๕,๐๐๐	- คำนวณเชื้อเพลิงและหล่อลื่น(ดีเซล)
(๒) วัสดุวิทยาศาสตร์	๔๓,๒๐๐	
	๗,๒๐๐	- ปูนขาว จำนวน ๔๐๐ กิโลกรัม ๆ ละ ๑๘ บาท เป็นเงิน ๗,๒๐๐ บาท
	๑๒,๐๐๐	- ชุดออร์โธเมตเทียม จำนวน ๒ ชุด ๆ ละ ๖,๐๐๐ บาท เป็นเงิน ๑๒,๐๐๐ บาท
		(ซูพรีแพ็ค , โมบิลีเยียม , น้ำกลั่น , ทรอปทยา , กระจกบอโกไครจิก และซีมิดียา)
	๒๔,๐๐๐	- ชุดวิเคราะห์คุณภาพน้ำ (Test kit) จำนวน ๘ ชุด ๆ ละ ๓,๐๐๐ บาท เป็นเงิน ๒๔,๐๐๐ บาท (๑ ชุด/แห่ง)
(๔) วัสดุการเกษตร	๔๔๐,๑๖๐	
	๘๐,๐๐๐	- ลูกปลากาดำ ขนาด ๓ - ๕ เซนติเมตร จำนวน ๘๐,๐๐๐ ตัว ๆ ละ ๑ บาท เป็นเงิน ๘๐,๐๐๐ บาท (๑๐,๐๐๐ตัว/แห่ง)
	๒๔,๐๐๐	- ลูกปลาสร้อย ขนาด ๓ - ๕ เซนติเมตร จำนวน ๒๖,๐๐๐ ตัว ๆ ละ ๑.๕๐ บาท เป็นเงิน ๒๔,๐๐๐ บาท(๒,๐๐๐ตัว/แห่ง)
	๒๔,๐๐๐	- ลูกปลาสร้อยขาว ขนาด ๓ - ๕ เซนติเมตร จำนวน ๒๖,๐๐๐ ตัว ๆ ละ ๐.๒๐ บาท เป็นเงิน ๒๔,๐๐๐ บาท (๑๕,๐๐๐ ตัว/แห่ง)
	๑๖๐,๐๐๐	- กุ้งก้ามกราม ขนาด ๕ - ๗ เซนติเมตร จำนวน ๘๐,๐๐๐ ตัว ๆ ละ ๒ บาท เป็นเงิน ๑๖๐,๐๐๐ บาท (๑๐,๐๐๐ ตัว/แห่ง)
	๔๐,๐๐๐	- ปลาบึก ขนาด ๑๐ - ๑๕ เซนติเมตร จำนวน ๔๐๐ ตัว ๆ ละ ๑๐๐ บาท เป็นเงิน ๔๐,๐๐๐ บาท (๕๐ ตัว/แห่ง)



๑.งบดำเนินงาน				๓๖,๑๐๐
๑.๑ ค่าตอบแทนใช้สอยและวัสดุ				๓๖,๑๐๐
๑.๑.๑ ค่าตอบแทน (ระบุรายการ)				๐
๑.๑.๒ ค่าใช้สอย				๑๑,๑๐๐
(๑) ค่าเบี้ยเลี้ยง ค่าเช่าที่พักและค่าพาหนะ				๙,๖๐๐
(๒) ค่าจ้างเหมาบริการ				๑,๕๐๐
๑.๑.๓ ค่าวัสดุ				๒๕,๐๐๐
(๑) วัสดุสำนักงาน				๑,๕๐๐
(๒) วัสดุคอมพิวเตอร์				๓,๕๐๐
(๓) วัสดุเชื้อเพลิงและหล่อลื่น				๒๐,๐๐๐

หมายเหตุ : สามารถดูได้ง่ายได้ที่ทุกกิจกรรม

**หมายเหตุ**

๑. เพื่อประโยชน์ในการประมวลผลข้อมูลให้จังหวัดและกลุ่มจังหวัดใช้ทะเบียนรายการ ประเภทรายการ ของสำนักงานงบประมาณท่าน

กรุณาอย่าเพิ่มประเภทรายการใหม่โดยไม่มีเจ้าเป็น

๒. กรณีประสงค์จะเพิ่มทะเบียนประเภทรายการ ให้ประสานงานกับเจ้าหน้าที่สำนักงานจังหวัดและกลุ่มจังหวัดก่อน

๓. ตามแบบฟอร์มฯ ให้เลือกเฉพาะ (ระบุ) งบรายจ่าย และรายการที่มุ่งงบประมาณท่าน

แบบฟอร์มข้อมูลพื้นฐานโครงการของจังหวัด (ระดับกิจกรรมย่อย)

(๑ ชุด : ๑ กิจกรรมหลัก)

ลำดับความสำคัญ.....

ชื่อโครงการ : โครงการสร้างความมั่นคงด้านอาหารสัตว์น้ำด้วยการพัฒนาและยกระดับการเลี้ยงให้ปลอดภัยและเป็นมิตรต่อสิ่งแวดล้อมสู่ตลาดนำการผลิต

กิจกรรมหลัก : สร้างความมั่นคงด้านอาหารสัตว์น้ำให้ปลอดภัยและเป็นมิตรต่อสิ่งแวดล้อม

วงเงินงบประมาณ : ๖๐๒,๕๐๐ บาท (หกแสนสองพันห้าร้อยบาทถ้วน)

ยุทธศาสตร์ชาติ : ยุทธศาสตร์ที่ ๒ สร้างขีดความสามารถในการแข่งขัน

แผนแม่บทฯ : ด้านการเกษตร

ประเด็นการพัฒนาของจังหวัด : ประเด็นการพัฒนาที่ ๓ เมืองแห่งเกษตรสุขภาพและเกษตรนวัตกรรมสร้างสรรค์

แผนงาน : แผนพัฒนาจังหวัด (เมืองแห่งเกษตรสุขภาพและเกษตรสร้างสรรค์)

หน่วยดำเนินการ : สำนักงานประมงจังหวัดลำพูน

ผู้รับผิดชอบ : นางพรทิพย์ นวลอนงค์ ตำแหน่ง ประมงจังหวัดลำพูน

ที่อยู่ : สำนักงานประมงจังหวัดลำพูน ๒๒๕ หมู่ที่ ๓ ตำบลเวียงยอง อำเภอเมืองลำพูน จังหวัดลำพูน ๕๑๐๐๐

หมายเลขโทรศัพท์ : ๐ - ๕๓๕๑ - ๑๔๓๐

#### (๑) หลักการและเหตุผล

(๑.๑) ที่มา : (ระบุ เช่น มติ ครม. นโยบายรัฐบาล ยุทธศาสตร์ชาติ แผนพัฒนาเศรษฐกิจและสังคมแห่งชาติ แผนพัฒนาภาค แผนพัฒนาจังหวัด/กลุ่มจังหวัด)

๑. ยุทธศาสตร์ชาติ ๒๐ ปี (พ.ศ.๒๕๖๑ - ๒๕๘๐) : ยุทธศาสตร์ชาติที่ ๒ สร้างขีดความสามารถในการแข่งขัน มีเป้าหมายการพัฒนาที่มุ่งเน้นการยกระดับศักยภาพของประเทศในหลากหลายมิติ บนพื้นฐานแนวคิด “ต่อยอดอดีต” โดยมองกลับไปที่รากเหง้าทางเศรษฐกิจ อัตลักษณ์ วัฒนธรรม ประเพณี วิถีชีวิต และจุดเด่นทางทรัพยากร ธรรมชาติที่หลากหลาย นำมาประยุกต์ผสมผสานกับเทคโนโลยีและนวัตกรรม เพื่อให้สอดคล้องกับบริบทของเศรษฐกิจและสังคมโลกสมัยใหม่ ในประเด็นด้านการเกษตรให้มีความสำคัญในการยกระดับผลผลิตสู่คุณภาพมาตรฐานความปลอดภัย การใช้ประโยชน์จากความหลากหลายทางชีวภาพในแต่ละพื้นที่เพื่อสร้างมูลค่าเพิ่มให้แก่สินค้าเกษตร โดยใช้เทคโนโลยีและนวัตกรรมพัฒนาการผลิต และ ยุทธศาสตร์ที่ ๕ ด้านการสร้างการเติบโตบนคุณภาพชีวิตที่เป็นมิตรต่อสิ่งแวดล้อมในการใช้ประโยชน์และสร้างฐานการเติบโตบนฐานทรัพยากรธรรมชาติและสิ่งแวดล้อมในขีดความสามารถของระบบนิเวศ โดยมีแผนแม่บทยุทธศาสตร์ชาติ ประเด็นการเติบโตอย่างยั่งยืน ให้ความสำคัญกับการเติบโตโดยเน้นหลักการใช้ประโยชน์ การอนุรักษ์ การรักษา พื้นฟู และสร้างใหม่เพื่อให้มีฐานทรัพยากรและสิ่งแวดล้อมอย่างยั่งยืน ไม่ใช่ทรัพยากรธรรมชาติเกินความพอดี ไม่สร้างมลภาวะต่อสิ่งแวดล้อม จนเกินขีดความสามารถในการรองรับและเยียวยาของระบบนิเวศ รวมถึงการผลิตและการบริโภคเป็นมิตรต่อสิ่งแวดล้อม

๒. ยุทธศาสตร์ชาติ ระยะ ๒๐ ปี (พ.ศ. ๒๕๖๖ - ๒๕๘๐) ฉบับแก้ไขเพิ่มเติม ประเด็นการเกษตร : การสนับสนุนให้เกิดการสร้างอาชีพฐานรากไปสู่สร้างมูลค่าภาคเกษตร ดำเนินการอย่างต่อเนื่องเป็นรูปธรรมเพิ่มศักยภาพทางการผลิตและการบริการจัดการภาคการเกษตรที่เหมาะสม ปลอดภัยมีคุณภาพแก่ผู้ผลิตและผู้บริโภค ตรวจสอบย้อนกลับได้ เป็นมิตรกับสิ่งแวดล้อม รวมทั้งสนับสนุนการทำเกษตรอินทรีย์ตั้งแต่ระดับวิถีชาวบ้านเพื่อต่อยอดสินค้าภาคการเกษตรให้มีมาตรฐาน และนำวัสดุเหลือใช้จากการทำการเกษตรนำมาประยุกต์ใช้ให้เกิดประโยชน์สูงสุด มุ่งเน้นให้ความสำคัญในการพัฒนาประเทศให้มีความมั่นคง มั่งคั่ง ยั่งยืน เป็นประเทศที่พัฒนาแล้ว ด้วยการพัฒนาด้านปรัชญาเศรษฐกิจพอเพียง เพื่อให้สามารถก้าวไปสู่ฐานการผลิตการเกษตร การฟื้นฟูต้นน้ำ การพัฒนาแหล่งน้ำ เกษตรกรปลอดภัยและรักษาสิ่งแวดล้อม โดยมุ่งประโยชน์ส่วนรวมอย่างยั่งยืน

๓. แผนพัฒนาเศรษฐกิจและสังคมแห่งชาติ ฉบับที่ ๑๓ (พ.ศ. ๒๕๖๖-๒๕๗๐) : ยุทธศาสตร์ที่ ๑ ไทยเป็นประเทศชั้นนำด้านสินค้าเกษตรและแปรรูปมูลค่าสูง เพื่อปรับโครงสร้างภาคการผลิตและบริการสู่เศรษฐกิจฐานนวัตกรรม ยกย่องให้มีขีดความสามารถในการแข่งขัน และเศรษฐกิจท้องถิ่นสู่ผู้ประกอบการรายย่อยสามารถเชื่อมโยงกับห่วงโซ่มูลค่าของภาคการผลิตและบริการ พัฒนาคานสำหรับโลกยุคใหม่ โดยสนับสนุนคนมีกำลังคุณภาพ สอดคล้องความต้องการของภาคการผลิต มุ่งสู่สังคมแห่งโอกาสและความเป็นธรรม โดยลดความเหลื่อมล้ำทั้งในเชิงรายได้และความมั่นคง รวมถึงการแข่งขันในภาคธุรกิจ และให้กลุ่มเปราะบางและผู้ด้อยโอกาสในการเลื่อนขั้นเศรษฐกิจและสังคมที่สูงขึ้น เปลี่ยนผ่านการผลิตและบริโภคไปสู่ความยั่งยืน ใช้ทรัพยากรธรรมชาติในการผลิตและบริโภคอย่างมีประสิทธิภาพ และสอดคล้องกับขีดความสามารถในการรับรองของระบบนิเวศ เสริมสร้างขีดความสามารถของประเทศในการรับมือการเปลี่ยนแปลงและความเสี่ยงภายใต้บริบทโลกใหม่ พร้อมรับมือภัยคุกคามในอนาคต โดยเฉพาะการเปลี่ยนแปลงภูมิอากาศ โรคระบาดร้ายแรงและโรคอุบัติใหม่ และภัยคุกคามทางไซเบอร์

**๔. แผนพัฒนาจังหวัด (ปี พ.ศ. ๒๕๖๖ – ๒๕๗๐)** เมืองเศรษฐกิจสร้างสรรค์ บนความพอเพียง (เมืองเศรษฐกิจ สังคม วัฒนธรรม สร้างสรรค์ ชุมชนวิถีพอเพียงและยั่งยืน) โดยมุ่งเน้นส่งเสริมการพัฒนาจากศักยภาพของจังหวัด และสอดคล้องกับความต้องการของประชาชน พัฒนาคุณภาพชีวิตของประชาชนครอบคลุมทุกกลุ่ม ทุกช่วงวัย ให้อย่างทั่วถึงและเป็นธรรม เป็นสังคมที่มั่นคง ภายใต้การเชื่อมประสานสัมพันธ์ อย่างมีประสิทธิภาพ และเพื่ออนุรักษ์ พื้นฟูทรัพยากรธรรมชาติและสิ่งแวดล้อมของเมืองให้น่าอยู่อย่างยั่งยืน ใน ประเด็นยุทธศาสตร์ที่ ๓ เมืองแห่งเกษตรสุขภาพ และเกษตรนวัตกรรมสร้างสรรค์ (เกษตรพอเพียง เกษตรสุขภาพ เกษตรแปรรูป เกษตรมูลค่าสูง และ Lamphun Food Valley)

#### (๑.๒) สรุปสาระสำคัญ :

##### สภาพปัญหา/ความต้องการ :

จังหวัดลำพูนมีสภาพพื้นที่ส่วนใหญ่มีสภาพทางภูมิศาสตร์เป็นที่ราบและหุบเขาสูง ประชากรที่อาศัยในพื้นที่ส่วนใหญ่มีอาชีพทางการเกษตรมาช้านานตั้งแต่อดีต เช่น ด้านพืช ด้านปศุสัตว์ และด้านประมง ซึ่งการทำการเกษตรเป็นกิจกรรมเกี่ยวกับความมั่นคงทางด้านอาหารแทบทั้งสิ้น กิจกรรมทางด้านประมงก็เช่นกัน ในปัจจุบันโลกวิถีใหม่หลังเกิดวิกฤตทางธรรมชาติหลายอย่าง เช่น การเกิดภัยพิบัติ การเปลี่ยนแปลงทางธรรมชาติ อากาศ การเกิดโรคอุบัติใหม่ มีสังคมผู้สูงอายุมากขึ้น ทำให้มนุษย์เริ่มหันมาใส่ใจดูแลตัวเองและให้ความสำคัญกับการโภชนาการทางด้านอาหารมากขึ้น ให้ความสนใจเรื่องการบริโภคอาหารที่มีประโยชน์และปลอดภัยมากขึ้นโดยเฉพาะอาหารจากสัตว์น้ำก็เป็นปัจจัยหนึ่งที่เป็นที่นิยมบริโภคเนื่องจากเป็นอาหารโปรตีนสูง ย่อยง่าย และมีราคาถูก ด้วยเหตุนี้จึงทำให้มีความต้องการอาหารจากสัตว์น้ำสูงขึ้นและต่อเนื่องจากรายงานสภาวะเศรษฐกิจการเกษตรจังหวัดลำพูน ปี ๒๕๖๖ พบว่าภาวะเศรษฐกิจการเกษตรสาขาประมงหดตัวร้อยละ ๕.๗ เทียบจากปีที่ผ่านมา โดยปัจจัยสำคัญที่ส่งผลกระทบต่อภาคเกษตร ได้แก่ สภาพอากาศแปรปรวน ฤดูฝนที่มาล่าช้ามีปริมาณน้ำฝนน้อย และมีฝนทิ้งช่วงทำให้เกิดภาวะแห้งแล้งกระทบต่อการเจริญเติบโตและความสมบูรณ์ของสัตว์น้ำ และปัจจัยการผลิตที่ยังคงอยู่ในระดับสูงที่ทำให้ต้นทุนการผลิตของเกษตรกรเพิ่มขึ้น จากสภาวะดังกล่าว สำนักงานประมงจังหวัดลำพูนจึงเล็งเห็นความสำคัญ และมีแนวคิดให้เกษตรกรมีการพัฒนาระบบการเลี้ยงสัตว์น้ำ เพื่อลดต้นทุนและยกระดับการเลี้ยงให้ปลอดภัย สร้างความมั่นคงทางอาหารที่เป็นมิตรต่อสิ่งแวดล้อม ส่งเสริมให้ทำน้าหมักจุลินทรีย์สังเคราะห์แสง เพื่อรักษาสิ่งแวดล้อม และต่อยอดการผลิตโดยการพัฒนาผลิตภัณฑ์สินค้าแปรรูปสินค้าสัตว์น้ำเพื่อเพิ่มมูลค่า ตั้งแต่ต้นน้ำ กลางน้ำ และปลายน้ำ มุ่งเน้นระบบอนุรักษ์น้เขตการเกษตร ปลอดภัย สร้างความมั่นคงทางด้านอาหาร นำสิ่งเหลือใช้ทางการเกษตรมาใช้ให้เกิดประโยชน์สูงสุดเพื่อลดการเผา สาเหตุทำให้เกิดหมอกควัน PM ๒.๕ น้ำจากการเลี้ยงสามารถบำบัดจากจุลินทรีย์สังเคราะห์แสงแล้วนำไปรดน้ำต้นไม้ หรือพืชผักได้ และพัฒนาคุณภาพชีวิตของเกษตรกร รวมถึงให้ความสำคัญกับการยกระดับการผลิตให้เข้าสู่มาตรฐานความปลอดภัย พัฒนาสินค้าสัตว์น้ำและแปรรูปเพื่อสร้างมูลค่าสินค้าสัตว์น้ำ ก่อให้เกิดรายได้แก่เกษตรกร คริวเรือนและชุมชน อีกทั้งยังเป็นยกระดับชีวิตของเกษตรกร ชุมชน และประชาชนทั่วไปทั้งด้านสุขภาพและรายได้ อันได้แก่ การพัฒนาและยกระดับระบบการเลี้ยงปลาในถังให้ปลอดภัยได้รับรองมาตรฐาน GAP การเลี้ยงกบเพื่อเป็นอาชีพทางเลือก ซึ่งสัตว์น้ำทั้ง ๒ ชนิดสามารถเลี้ยงร่วมกันได้ในลักษณะเกื้อกูลได้ประโยชน์ร่วมกัน และพัฒนาส่งเสริมให้มีการแปรรูปผลิตภัณฑ์สัตว์น้ำประเภทต่าง ๆ เช่น ปลาในถาดแช่แข็ง ไร้ ก้าง กบแช่แข็ง เป็นต้น และเป็นการเตรียมความพร้อมให้จุดเรียนรู้และกลุ่มเกษตรกรที่เข้าร่วมโครงการจะได้รับรองมาตรฐาน GAP ฟาร์มเพาะเลี้ยงสัตว์น้ำในถาดไปในการสร้างความมั่นคงด้านอาหารและความเชื่อมั่นของสินค้าสัตว์น้ำแก่ผู้บริโภค และพัฒนาให้แก่จุดเรียนรู้ต้นแบบชุมชนของตำบล อำเภอและจังหวัด เพื่อการขยายผลต่อยอดสร้างเครือข่ายกลุ่มอาชีพแปรรูป สร้างผลิตภัณฑ์จากสัตว์น้ำให้เกิดรายได้แก่เกษตรกรและชุมชน และสอดคล้องกับการจัดตั้งกลุ่มเครือข่ายเกษตรกรฟาร์มเพาะเลี้ยงต่อไปในอนาคต เพื่อการสร้างความมั่นคงด้านอาหารให้ปลอดภัยในจังหวัดลำพูน

##### ความเร่งด่วน :

จากรายงานภาวะเศรษฐกิจการเกษตรจังหวัดลำพูน ปี ๒๕๖๖ พบว่าภาวะเศรษฐกิจการเกษตรสาขาประมงหดตัว ร้อยละ ๕.๗ เทียบจากปีที่ผ่านมา โดยปัจจัยสำคัญที่ส่งผลกระทบต่อภาคเกษตร คือ สภาพแห้งแล้ง และต้นทุนค่าอาหารสัตว์น้ำที่เพิ่มสูงขึ้น ทำให้เกษตรกรประมงที่เลี้ยงสัตว์น้ำเชิงพาณิชย์ ประมาณ ๔% บางรายต้องพักการเลี้ยงชั่วคราว อีก ๙๖% เป็นการเลี้ยงแบบยังชีพเพื่อการบริโภคในครัวเรือนและจำหน่ายในชุมชน จากข้อมูลทะเบียนเกษตรกรผู้เพาะเลี้ยงสัตว์น้ำจืด (ทป๑) ของสำนักงานประมงจังหวัดลำพูน ณ วันที่ ๓๑ ธันวาคม ๒๕๖๖ มีเกษตรกรขึ้นทะเบียน จำนวน ๓,๐๒๑ ราย พื้นที่ ๑,๖๑๕.๒๒๗ ไร่ แบ่งเป็น ประเภทการเลี้ยงเชิงพาณิชย์ จำนวน ๑๑๖ ราย พื้นที่ ๑๓๗.๗๔๕๑ ไร่ และประเภทการเลี้ยงแบบยังชีพ จำนวน ๒,๙๐๕ ราย พื้นที่ ๑,๔๗๗.๔๗๒๖ ไร่ สัตว์น้ำที่เกษตรกรเลี้ยงเป็นหลัก คือ ปลานิล ปลาดุก และกบ ผลผลิตจากฟาร์มที่เลี้ยงเชิงพาณิชย์ จำหน่ายเป็นสัตว์น้ำสด โดยจำหน่ายในพื้นที่จังหวัดลำพูน และจังหวัดใกล้เคียง เช่น จังหวัดเชียงใหม่ จังหวัดแม่ฮ่องสอน และจังหวัดลำปาง ซึ่งผลผลิตยังไม่เพียงพอต่อความต้องการของผู้บริโภคทั้งในจังหวัดและต่างจังหวัด โดยเฉพาะปลานิล และกบ ส่วนการเลี้ยงสัตว์น้ำแบบยังชีพ ผลผลิตส่วนใหญ่นำไปบริโภคในครัวเรือน และจำหน่ายในชุมชน ผลผลิตโดยรวมของทั้งจังหวัดในรอบปี พ.ศ. ๒๕๖๖ ปลานิล มีผลผลิตทั้งปี ๓๘๒,๒๖๐ กิโลกรัม มีมูลค่า ๓๑,๓๘๕,๒๗๐ บาท และกบมีผลผลิต ๔,๐๕๐ กิโลกรัม มีมูลค่า ๓๖๒,๒๖๐ บาท ซึ่งสัตว์น้ำทั้ง ๒ ชนิดนี้ สามารถส่งเสริมและพัฒนาเพื่อยกระดับการเพาะเลี้ยงให้มีผลผลิตเพิ่มขึ้นได้ เพื่อเป็นการสร้าง

ความมั่นคงด้านอาหารสัตว์น้ำที่ปลอดภัย และเพียงพอต่อการบริโภคในจังหวัดลำพูน ลดการนำเข้าปลาสดจากต่างจังหวัด และปลาแช่แข็ง โดยเฉพาะปลานิลนำเข้าเดือนละประมาณ ๑๐ ตัน เพื่อนำมาแปรรูป จึงมีความจำเป็นเร่งด่วน ในการพัฒนาเกษตรกรประมงกลุ่มที่เลี้ยงแบบยังชีพให้มีผลผลิตเพิ่มขึ้นโดยการเลี้ยงแบบลดต้นทุน เพื่อยกระดับการเลี้ยงสัตว์น้ำให้เป็นระบบปลอดห่วงโซ่อาหาร มีการบริหารจัดการที่ดี ปลอดภัย และมีคุณภาพ ตรงตามความต้องการของผู้บริโภค โดยเฉพาะอาหารสัตว์น้ำปลอดภัยได้มาตรฐาน เพื่อให้เพียงพอกับความต้องการของผู้บริโภคลดปริมาณการนำเข้าจากต่างพื้นที่ สร้างรายได้เสริมให้กับเกษตรกร สอดคล้องกับ LAMPHUN MODEL เมืองพอเพียงและชุมชนเข้มแข็ง โดยการดำเนินการส่งเสริมเลี้ยงปลานิลในบ่อดินแบบลดต้นทุนและเลี้ยงกบในกระชังบ่อดิน เป็นจุดสาธิต ในพื้นที่ ๘ อำเภอ ๆ ละ ๑ จุด ๆ ละ ๒๐ ราย และ ส่งเสริมการแปรรูปสัตว์น้ำเพื่อเป็นต้นแบบให้เกษตรกรรายอื่นต่อไป

## (๒) ข้อมูลทั่วไปของโครงการ

### (๒.๑) วัตถุประสงค์ของโครงการ :

๑. เพื่อสร้างความมั่นคงด้านอาหารโปรตีนจากสัตว์น้ำให้แก่เกษตรกร คริวเรือน และชุมชนในจังหวัดลำพูน
๒. เพื่อให้เป็นกลุ่มเกษตรกรต้นแบบ และเป็นแหล่งเรียนรู้ชุมชนให้แก่ประชาชน ชุมชน และผู้สนใจในแต่ละอำเภอได้ รวมถึงการต่อยอดขยายผลต่อไปในอนาคตให้เกิดความยั่งยืน
๓. เพื่อให้เกษตรกร ชุมชน และกลุ่มอาชีพเพาะเลี้ยงสัตว์น้ำสามารถพัฒนาสินค้าสัตว์น้ำแปรรูป ต่อยอดผลิตภัณฑ์และเชื่อมโยงช่องทางการตลาดได้
๔. เพื่อให้เกษตรกรที่เข้าร่วมโครงการได้รับรองมาตรฐาน GAP ฟาร์มเพาะเลี้ยงสัตว์น้ำ
๕. เพื่อให้มีผลผลิตสัตว์น้ำเพิ่มขึ้นและเพียงพอในจังหวัดลำพูน

### (๒.๒) สถานภาพของโครงการ

- โครงการเดิม  โครงการใหม่

### (๒.๓) ประเภทของโครงการ

- พัฒนา  ดำเนินการปกติ

(๒.๔) ระยะเวลาดำเนินโครงการ ๑ ปี เริ่มต้น ๑ ตุลาคม ๒๕๖๘ สิ้นสุด ๓๐ กันยายน ๒๕๖๙

(๒.๕) สถานที่ดำเนินการ : ๘ อำเภอในจังหวัดลำพูน

## (๓) กลุ่มเป้าหมายและผู้มีส่วนได้ส่วนเสีย

(๓.๑) กลุ่มเป้าหมาย : เกษตรกรด้านประมง จำนวน ๘ กลุ่ม (อำเภอละ ๑ กลุ่ม มีสมาชิกกลุ่มละ ๒๐ ราย) รวม ๑๖๐ ราย

(๓.๒) ผู้มีส่วนได้ส่วนเสีย :

- ๑) ประชาชนในจังหวัดลำพูน
- ๒) ประชาชนในชุมชนพื้นที่เป้าหมาย และพื้นที่ใกล้เคียง
- ๓) หน่วยงานภาครัฐ ภาคเอกชน และภาคประชาสังคมในพื้นที่

## (๔) เป้าหมาย ผลลัพธ์ และผลกระทบโครงการ

### (๔.๑) เป้าหมายโครงการ

ตัวชี้วัด :

๑. ร้อยละ ๑๐๐ ของกลุ่มเกษตรกรมีองค์ความรู้และสามารถเลี้ยงสัตว์น้ำผลิตสัตว์น้ำที่ปลอดภัยและเป็นมิตรต่อสิ่งแวดล้อม และมีผลผลิตเพิ่มขึ้นร้อยละ ๓
๒. ร้อยละ ๕๐ ของกลุ่มเกษตรกรได้รับรองมาตรฐาน GAP เพิ่มขึ้น

### (๔.๒) ผลผลิต :

๑. มีจุดเรียนรู้ด้านการเพาะเลี้ยงสัตว์น้ำปลอดภัยและเป็นมิตรกับสิ่งแวดล้อม ในจังหวัดลำพูน จำนวน ๘ จุด
๒. เกษตรกร สามารถนำองค์ความรู้ไปปรับใช้ในการในฟาร์มของตนเองได้อย่างเป็นระบบและได้มาตรฐานอาหารปลอดภัย และเป็นมิตรต่อสิ่งแวดล้อม

### (๔.๓) ผลลัพธ์ :

๑. ร้อยละ ๑๐๐ ของเกษตรกรมีองค์ความรู้ด้านการเลี้ยงสัตว์น้ำ และสามารถพัฒนาอาชีพเพาะเลี้ยงสัตว์น้ำเข้าสู่ระบบมาตรฐานฟาร์มได้อย่างมีระบบ
๒. เป็นแหล่งเรียนรู้ด้านประมงให้ ประชาชนในชุมชน ตำบล อำเภอ จังหวัดและผู้สนใจได้

๓. ประชาชนในจังหวัดลำพูนมีอาหารโปรตีนจากสัตว์น้ำที่ปลอดภัยได้มาตรฐานบริโภคเพิ่มขึ้น  
๔. จังหวัดลำพูนมีผลผลิตจากการเพาะเลี้ยงสัตว์น้ำเพิ่มขึ้น

(๔.๔) ผลกระทบ :

**เชิงบวก :** ชุมชน ตำบล อำเภอ ในจังหวัดลำพูนมีแหล่งเรียนรู้ด้านการสร้างความมั่นคงทางด้านอาหารจากสัตว์น้ำให้ปลอดภัย และเป็นมิตรต่อสิ่งแวดล้อม ชุมชนมีโอกาสเรียนรู้และนำไปปฏิบัติในบ่อเลี้ยงสัตว์น้ำของตนเอง ทำให้เกิดรายได้ ในครัวเรือน มีผลิตภัณฑ์จากสัตว์น้ำจากการแปรรูปเพื่อเพิ่มมูลค่า มีอาหารโปรตีนจากสัตว์น้ำที่ปลอดภัยมีผลผลิต สัตว์น้ำในจังหวัดเพิ่มขึ้น เป็นศูนย์เรียนรู้ให้แก่ ชุมชนและผู้สนใจ อีกทั้งยังเป็นการขยายโอกาสอาชีพทางเลือก เป็นการลดรายจ่ายของเกษตรกรในครัวเรือนได้

**เชิงลบ :** ไม่มี

(๕) แนวทางการดำเนินงาน

กิจกรรมย่อย	ระยะเวลาที่จะเริ่มดำเนินการ				
	ต.ค.-ธ.ค..๖๘	ม.ค.-มี.ค..๖๙	เม.ย.-มิ.ย.๖๙	ก.ค.-ส.ค..๖๙	ก.ย.๖๙
กิจกรรม : สร้างความมั่นคงด้านอาหารสัตว์น้ำด้วยการยกระดับการเลี้ยงให้ปลอดภัยและเป็นมิตรต่อสิ่งแวดล้อม งบประมาณ ๖๐๒,๕๐๐ บาท (หกแสนสองพันห้าร้อยบาทถ้วน)					
๕.๑ คัดเลือกเกษตรกรเป็นจุดสาธิตในแต่ละอำเภอ ประชุมชี้แจงโครงการ และสำรวจฐานข้อมูลผลผลิตก่อนดำเนินโครงการ งบประมาณ ๓๑,๕๒๐ บาท (สามหมื่นหนึ่งพันห้าร้อยยี่สิบบาทถ้วน)					
- คัดเลือกเกษตรกรในแต่ละอำเภอเพื่อเป็นจุดสาธิต ประจำอำเภอ ๑ จุด/อำเภอ (ในเกษตรกร ๒๐ ราย/ อำเภอ) รวม ๘ อำเภอ ๘ จุด ประชุมชี้แจงโครงการ และ สำรวจฐานข้อมูลผลผลิตเกษตรกรก่อนดำเนินโครงการ	✓				
๕.๒ ฝึกอบรมเชิงปฏิบัติการให้ความรู้แก่เกษตรกร งบประมาณ ๒๙๐,๙๒๐ บาท (สองแสนเก้าหมื่นเก้าร้อยยี่สิบบาทถ้วน)					
<b>หลักสูตร :</b> การเลี้ยงสัตว์น้ำให้ได้มาตรฐานและปลอดภัย <b>หลักสูตร :</b> การลดต้นทุนการเพาะเลี้ยงสัตว์น้ำ <b>หลักสูตร :</b> การทำน้ำหมักจุลินทรีย์สังเคราะห์แสง (ภาคปฏิบัติ) <b>หลักสูตร :</b> มาตรฐานผลิตสินค้าสัตว์น้ำ การสร้างแบรนด์ ผลิตภัณฑ์ และการตลาดสินค้าสัตว์น้ำ <b>หลักสูตร :</b> การแปรรูปสัตว์น้ำ (ปลานิลแดดเดียวไร้ก้าง และกบแดดเดียว) (ภาคปฏิบัติ)		✓			
๕.๓ ลดต้นทุนด้วยการนำวัสดุเหลือใช้ในการเกษตรทำอาหารสมทบเพิ่มอาหารธรรมชาติและสนับสนุนปัจจัยการผลิตให้จุดสาธิตแต่ละจุด งบประมาณ ๒๕๑,๕๖๐ บาท (สองแสนห้าหมื่นหนึ่งพันห้าร้อยหกสิบบาทถ้วน)					
- ลดต้นทุนด้วยการนำวัสดุเหลือใช้จากการเกษตร (ฟาง ข้าว) นำมาทำอาหารสมทบเพิ่มอาหารธรรมชาติ ในบ่อ เลี้ยงปลาของเกษตรกร และสนับสนุนปัจจัยการผลิต ให้แก่จุดสาธิตในแต่ละจุด		✓	✓		
๕.๔ รับฟังความคิดเห็นของเกษตรกรและประชาชนในพื้นที่ เพื่อรวบรวมข้อมูลภาวะที่ ประมวลผลผลิต ความคุ้มค่าหลังเข้าร่วม โครงการ และปัญหา อุปสรรค เพื่อนำมาปรับปรุงแก้ไขเพื่อขยายผลต่อยอดในปีถัดไป งบประมาณ ๒๘,๕๐๐ บาท(สองหมื่นแปดพันห้าร้อยบาทถ้วน)					

กิจกรรมย่อย	ระยะเวลาที่จะเริ่มดำเนินการ				
	ต.ค.-ธ.ค..๖๘	ม.ค.-มี.ค..๖๙	เม.ย.-มิ.ย.๖๙	ก.ค.-ส.ค..๖๙	ก.ย.๖๙
- ติดตามให้คำแนะนำการเตรียมความพร้อมก่อนปล่อยพันธุ์สัตว์น้ำ , และติดตามผลการดำเนินการทุกเดือน หลังการเข้าร่วมฝึกอบรมและหลังการได้รับการสนับสนุนปัจจัยการผลิตของกลุ่มและสมาชิกกลุ่มในแต่ละอำเภอ พร้อมให้คำแนะนำให้ถูกต้องตามหลักวิชาการ		✓	✓	✓	✓

หมายเหตุ : สามารถถ่วงจ่ายได้ทุกกิจกรรม

(๖) วิธีการดำเนินงาน :

- ดำเนินการเอง       จ้างเหมา

(๗) วงเงินของโครงการ จำแนกตามงบประมาณรายจ่าย :

หน่วย : บาท

รายการรวมทั้งสิ้น	งบประมาณ ๒๕๖๙	งบประมาณ ๒๕๗๐
<b>งบดำเนินงาน</b>	๖๐๒,๕๐๐	
- ค่าตอบแทน	๗๖,๘๐๐	
- ค่าใช้สอย ค่าเบี้ยเลี้ยง ค่าเช่าที่พักและค่าพาหนะ	๒๕๐,๑๔๐	
- ค่าวัสดุ	๒๗๕,๕๖๐	
- ค่าสาธารณูปโภค	-	
<b>งบลงทุน</b>	-	
- ค่าครุภัณฑ์	-	
- ค่าที่ดินและสิ่งก่อสร้าง	-	
<b>งบเงินอุดหนุน</b>	-	
<b>งบรายจ่าย</b>	-	

หมายเหตุ : สามารถถ่วงจ่ายได้ทุกกิจกรรม

(๘) ความพร้อมของโครงการ:

(๘.๑) พื้นที่ดำเนินโครงการ

- ดำเนินการได้ทันที หมายถึง ได้ศึกษาความเหมาะสมและกำหนดพื้นที่ดำเนินการหรือได้รับอนุญาตตามกฎหมายแล้ว และสามารถดำเนินการได้ทันที
- อยู่ในระหว่างเตรียมการ หมายถึง ได้ศึกษาความเหมาะสมและกำหนดพื้นที่ดำเนินการแล้ว แต่อยู่ในระหว่างจัดเตรียมพื้นที่ หรือกำลังแก้ไขปัญหา/อุปสรรคต่าง ๆ หรือเตรียมการขออนุญาตตามกฎหมาย
- อยู่ในระหว่างศึกษาความเหมาะสม และคัดเลือกพื้นที่ดำเนินการ

(๘.๒) แบบรูปรายการ/แผนการปฏิบัติงาน

- มี และสมบูรณ์ (ให้ระบุชื่อหน่วยงานเจ้าของรูปแบบรายการที่ใช้) .....
- มีแต่ยังไม่สมบูรณ์ (ให้ระบุชื่อหน่วยงานเจ้าของรูปแบบรายการที่ใช้) สำนักงานประมงจังหวัดลำพูน
- ไม่มี

(๘.๓) ความพร้อมของบุคลากร เครื่องมือ และเทคนิคการดำเนินการ

- ๐ บุคลากรมีประสบการณ์       ทั้งหมด       บางส่วน       ไม่มีประสบการณ์



- ๑ เครื่องมือดำเนินการ  มีพร้อมดำเนินการได้ทันที  
 มีบางส่วนและต้องจัดหาเพิ่มเติม  
 ไม่มี ต้องจัดหาเพิ่มเติม
- ๑ เทคนิคในการบริหารจัดการ  มีประสบการณ์สูง  
 มีประสบการณ์ปานกลาง  
 ไม่มีประสบการณ์

(๘.๔) ผลกระทบสิ่งแวดล้อม

- ผ่านคณะกรรมการสิ่งแวดล้อมแห่งชาติแล้ว  
 อยู่ระหว่างการพิจารณาของคณะกรรมการสิ่งแวดล้อมแห่งชาติ  
 คณะกรรมการสิ่งแวดล้อมแห่งชาติยังไม่พิจารณา  
 ไม่ต้องจัดทำรายงานผลกระทบสิ่งแวดล้อม

(๙) วิธีการบริหารจัดการหรือการดูแลบำรุงรักษา เมื่อโครงการแล้วเสร็จ เพื่อให้เกิดความยั่งยืนโครงการ :

จุดเรียนรู้ของอำเภอในแต่ละอำเภอมีสมาชิกกลุ่มช่วยกันดูแลและบริหารจัดการโดยมีการจัดตั้งคณะกรรมการกลุ่ม และสามารถนำร่องจัดทำเครือข่ายและขยายผลด้านการเพาะเลี้ยงสัตว์น้ำให้ปลอดภัยและเป็นมิตรกับสิ่งแวดล้อมในพื้นที่ใกล้เคียง ภายใต้การกำกับดูแลของเจ้าหน้าที่ประมงโดยคัดเลือกเกษตรกรในพื้นที่เป้าหมายเข้าร่วมโครงการในโอกาสถัดไป

(๑๐) ปัญหา อุปสรรค และข้อจำกัด : ไม่มี

แบบฟอร์มรายละเอียดจำแนกตามงบรายจ่าย (๑ ชุด : ๑ กิจกรรมหลัก)

หน่วย : บาท

งบรายจ่าย - รายการ (ทะเบียนรายการ ประเภทรายการ ของสำนักงานงบประมาณ) จังหวัด/กลุ่มจังหวัด	งบประมาณ		คำชี้แจง
	ปี ๒๕๖๔ (ถ้ามี)	ปี ๒๕๖๕	
แผนงาน : แผนพัฒนาจังหวัด(เมืองแห่งเกษตรสุขภาพและเกษตรสร้างสรรค์) สร้างความมั่นคงด้านอาหารสัตว์น้ำให้ปลอดภัยและเป็นมิตรต่อสิ่งแวดล้อม		๖๐๒,๕๐๐	สำนักงานประมงจังหวัดลำพูน
ผลผลิต :			
โครงการ : โครงการสร้างความมั่นคงด้านอาหารสัตว์น้ำด้วยการพัฒนาและยกระดับ การเลี้ยงให้ปลอดภัยและเป็นมิตรต่อสิ่งแวดล้อมสู่ตลาดนำการผลิต		๖๐๒,๕๐๐	
กิจกรรมหลัก : สร้างความมั่นคงด้านอาหารสัตว์น้ำด้วยการยกระดับการเลี้ยง ให้ปลอดภัยและเป็นมิตรต่อสิ่งแวดล้อม			
กิจกรรมที่ ๑ : คัดเลือกเกษตรกรเป็นจุดสาธิตในแต่ละอำเภอ ประชุมชี้แจง โครงการ และสำรวจฐานข้อมูลผลผลิตก่อนดำเนินการ		๓๑,๕๒๐	สำนักงานประมงจังหวัดลำพูน
๑.๑ ค่าดำเนินงาน			
๑.๑ ค่าตอบแทนใช้สอยและวัสดุ		๓๑,๕๒๐	
๑.๑.๑ ค่าตอบแทน (ระบุรายการ)		๐	
๑.๑.๒ ค่าใช้สอย		๑๑,๕๒๐	
(๑) ค่าเบี้ยเลี้ยง ค่าเช่าที่พักและค่าพาหนะ		๑๑,๕๒๐	
		๑๑,๕๒๐	- ค่าเบี้ยเลี้ยงเจ้าหน้าที่ ๔ คน จำนวน ๑๒ วัน ๆ ละ ๒๕๐ บาท/คน เป็นเงิน ๑๑,๕๒๐ บาท
๑.๑.๓ ค่าวัสดุ		๒๐,๐๐๐	
(๑) วัสดุเชื้อเพลิงและหล่อลื่น		๑๕,๐๐๐	- ค่าน้ำมันเชื้อเพลิงและหล่อลื่น(น้ำมันดีเซล)
(๒) วัสดุสำนักงาน		๑,๕๐๐	- กระดาษถ่ายเอกสาร จำนวน ๑๐ รีม ๆ ละ ๑๕๐ บาท เป็นเงิน ๑,๕๐๐ บาท
(๓) วัสดุคอมพิวเตอร์		๓,๕๐๐	- หมึกคอมพิวเตอร์ Toner HP CF๒๓๐A Blak จำนวน ๑ ชุด ๆ ละ ๓,๕๐๐ บาท

					เป็นเงิน ๓,๕๐๐ บาท
<b>กิจกรรมที่ ๒ : ฝึกอบรมเชิงปฏิบัติการให้ความรู้แก่เกษตรกร จำนวน ๒ วัน</b>				๒๙๐,๙๒๐	สำนักงานประมงจังหวัดลำพูน
<b>ต่อแห่ง รวม ๑๖ วัน</b>					
<b>หลักสูตร : การเลี้ยงสัตว์น้ำให้ได้มาตรฐาน และปลอดภัย</b>					
<b>หลักสูตร : การลดต้นทุนการเพาะเลี้ยงสัตว์น้ำ</b>					
<b>หลักสูตร : การทำนุหมักจุลินทรีย์สังเคราะห์แสงภาคปฏิบัติ</b>					
<b>หลักสูตร : มาตรฐานผลิตภัณฑ์สัตว์น้ำ การสร้างแบรนด์ผลิตภัณฑ์ และภาคการตลาดสัตว์น้ำ</b>					
<b>หลักสูตร : การแปรรูปสัตว์น้ำ ( ปลาไหลแดดเดียว ไร้ก้าง และกบแดดเดียว ) (ภาคปฏิบัติ)</b>					
<b>๑.งบดำเนินงาน</b>				๒๙๐,๙๒๐	
<b>๑.๑ ค่าตอบแทนใช้สอยและวัสดุ</b>				๒๙๐,๙๒๐	
<b>๑.๑.๑ ค่าตอบแทน(ระบุนายการ)</b>				๗๖,๘๐๐	ค่าวิทยากร
(๑) ค่าตอบแทนวิทยากร (สัมมนาและฝึกอบรม)				๕๗,๖๐๐	- ค่าวิทยากรภายนอก ๓ คน ๆ ละ ๒ ชั่วโมง ๆ ละ ๑,๒๐๐ บาท จำนวน ๘ วัน เป็นเงิน ๕๗,๖๐๐ บาท
				๑๙,๒๐๐	- ค่าวิทยากรภายใน จำนวน ๒ คน ๆ ละ ๒ ชั่วโมง ๆ ละ ๖๐๐ บาท จำนวน ๘ วัน เป็นเงิน ๑๙,๒๐๐ บาท
<b>๑.๑.๒ ค่าใช้สอย</b>				๑๘๗,๕๒๐	
(๑) ค่าเบี้ยเลี้ยง ค่าเช่าที่พักและค่าพาหนะ				๗,๖๘๐	- ค่าเบี้ยเลี้ยงเจ้าหน้าที่เตรียมการฝึกอบรม จำนวน ๔ คน ๆ ละ ๒๕๐ บาท จำนวน ๘ วัน ๘ วัน เป็นเงิน ๗,๖๘๐ บาท
(๒) ค่าใช้จ่ายในการสัมมนาและฝึกอบรม				๘๓,๘๔๐	ค่าวัสดุฝึกอบรม
				๑๒,๐๐๐	- ชุดวัสดุการทำนุหมักจุลินทรีย์สังเคราะห์แสง (ไข่ไก่ , หัวเชื้อจุลินทรีย์ , ผงชูรส) จำนวน ๘ ชุด ๆ ละ ๑,๕๐๐ บาท ๑๒,๐๐๐ บาท
				๒,๐๐๐	- ถึงพร้อมฝาปิด จำนวน ๘ ใบ ๆ ละ ๒๕๐ บาท เป็นเงิน ๒,๐๐๐ บาท
				๑๖,๐๐๐	- ค่าเช่าและจัดสถานที่ฝึกอบรม จำนวน ๘ แห่ง ๆ ละ ๒,๐๐๐ บาท เป็นเงิน ๑๖,๐๐๐ บาท



					๓,๕๐๐	- หมดกอมพิวเตอร Toner HP CF๓๐A Blak จำนวน ๑ ชุด ๆ ละ ๓,๕๐๐ บาท
(๒) วัสดุเชื้อเพลิงและท่อสิ้น					๑๕,๐๐๐	
					๑๕,๐๐๐	น้ำมันเชื้อเพลิง
กิจกรรมที่ ๓ : ลดต้นทุนด้วยการนำวัสดุเหลือใช้จากการเกษตรทำอาหารสัตว์เพิ่ม					๒๕๑,๕๖๐	สำนักงานประมงจังหวัดลำพูน
อาหารธรรมชาติและสนับสนุนปัจจัยการผลิตให้จุดสถานีของแต่ละอำเภอ						
(อำเภอละ ๑ จุด)						
๑.งบดำเนินงาน						
๑.๑ ค่าตอบแทนใช้สอยและวัสดุ					๒๕๑,๕๖๐	
๑.๑.๑ ค่าตอบแทน(ระบุรายการ)					๐	
๑.๑.๒ ค่าใช้สอย					๓๗,๖๐๐	
(๑) ค่าเบี้ยเลี้ยง ค่าเช่าที่พักและค่าพาหนะ					๙,๖๐๐	
					๙,๖๐๐	- ค่าเบี้ยเลี้ยงเจ้าหน้าที่ จำนวน ๕ คน ๆ ละ ๒๔๐ จำนวน ๘ วัน เป็นเงิน ๙,๖๐๐ บาท
(๒) ค่าจ้างเหมาบริการ					๒๘,๐๐๐	
					๒๘,๐๐๐	- ค่าจ้างเหมาบริการป้ายโครงการพร้อมตกแต่งเหล็ก ขนาด ๐.๘๐ x ๑.๒๐ ม. จำนวน ๘
						ป้ายๆ ละ ๓,๕๐๐ บาท เป็นเงิน ๒๘,๐๐๐ บาท
๑.๑.๓ ค่าวัสดุ					๒๑๓,๙๖๐	
(๑) วัสดุการเกษตร					๑๙๘,๙๖๐	
					๒๖,๐๐๐	- พางข้าวอัดฟ่อน จำนวน ๔๐ ก้อน ๆ ละ ๖๕ บาท เป็นเงิน ๒๖,๐๐๐ บาท
					๖,๔๐๐	- ไม้ฝ่ จำนวน ๑๖๐ ลำ ๆละ ๔๐ บาท เป็นเงิน ๖,๔๐๐ บาท
					๔,๐๐๐	- เชือกจำนวน ๘ ม้วน ๆละ ๕๐๐ บาท เป็นเงิน ๔,๐๐๐ บาท
					๓๒,๐๐๐	- ลูกพันธุ์กับ อายุ ๔๕ วัน จำนวน ๑๖,๐๐๐ ตัว ๆ ละ ๒ บาท เป็นเงิน ๓๒,๐๐๐ บาท
					๔๒,๐๐๐	- ลูกพันธุ์ปลานิล ขนาด ๓ - ๕ เซนติเมตร จำนวน ๘๔,๐๐๐ ตัว ๆ ละ ๐.๕๐ บาท เป็นเงิน ๔๒,๐๐๐ บาท
					๑๒,๐๐๐	- อาหารปลากเล็ก จำนวน ๑๖ กระสอบ ๆ ละ ๗๕๐ บาท เป็นเงิน ๑๒,๐๐๐ บาท
					๑๗,๒๘๐	- อาหารปลารุ่น จำนวน ๒๔ กระสอบ ๆ ละ ๗๒๐ บาท เป็นเงิน ๑๗,๒๘๐ บาท

				๑๔,๘๘๐	- อาหารปลากินพืชเม็ดเล็ก จำนวน ๒๔ กระสอบ ๆ และ ๖๒๐ บาท เป็นเงิน ๑๔,๘๘๐ บาท
				๑๔,๔๐๐	- อาหารปลากินพืชรุ่ม จำนวน ๒๔ กระสอบ ๆ และ ๖๐๐ บาท เป็นเงิน ๑๔,๔๐๐ บาท
				๒๓,๒๐๐	- อาหารปลากินพืชเม็ดใหญ่ จำนวน ๔๐ กระสอบ ๆ และ ๕๘๐ บาท เป็นเงิน ๒๓,๒๐๐ บาท
				๖,๘๐๐	- กระชังฟุ้งอมตาข่ายปิด ขนาด ๓ x ๕ เมตร จำนวน ๘ ผืน ๆ และ ๘๕๐ บาท เป็นเงิน
				๖,๘๐๐ บาท	
				๑๕,๐๐๐	
				๑๕,๐๐๐	น้ำมันเชื้อเพลิงและหล่อลื่น(น้ำมันดีเซล)
				๒๘,๕๐๐	สำนักงานประมงจังหวัดลำพูน
				๒๘,๕๐๐	
				๒๘,๕๐๐	
				๐	
				๑๓,๕๐๐	
				๑๒,๐๐๐	- ค่าเบี้ยเลี้ยงเจ้าหน้าที่ จำนวน ๕ คน ๆ และ ๒๔๐ จำนวน ๑๐ วัน
				๑,๕๐๐	- ค่าจ้างเหมาออกเข้าเล่มสรุปโครงการ จำนวน ๑๐ เล่ม ๆ และ ๑๕๐ บาท เป็นเงิน
				๑,๕๐๐ บาท	
				๑๕,๐๐๐	
				๑๕,๐๐๐	- ค่าน้ำมันเชื้อเพลิงและหล่อลื่น (น้ำมันดีเซล)

หมายเหตุ : สามารถถ่วงจ่ายได้ทุกกิจกรรม

หมายเหตุ

1. เพื่อประโยชน์ในการประมวลผลข้อมูลให้จังหวัดและกลุ่มจังหวัดใช้ทะเบียนรายการ ประเภทรายการ ของสำนักงานงบประมาณเท่านั้น กรุณาอย่าเพิ่มประเภทรายการใหม่โดยไม่จำเป็น
2. กรณีประสงค์จะเพิ่มทะเบียนประเภทรายการ ให้ประสานงานกับเจ้าหน้าที่สำนักงานจังหวัดและกลุ่มจังหวัดก่อน
3. ตามแบบฟอร์มฯ ให้เลือกเฉพาะ (ระบุ) งบรายจ่าย และรายการที่มีงบประมาณเท่านั้น

แบบฟอร์มข้อมูลพื้นฐานโครงการของจังหวัด (ระดับกิจกรรมย่อย)

(๑ ชุด : ๑ กิจกรรมหลัก)

ลำดับความสำคัญ.....

- ชื่อโครงการ : โครงการพัฒนาพื้นที่ลุ่มน้ำแม่อาว อันเนื่องมาจากพระราชดำริ จังหวัดลำพูน งบประมาณรวม ๔,๒๗๑,๔๐๐ บาท
- กิจกรรมหลักที่ ๑ : ส่งเสริมการเลี้ยงไก่พื้นเมืองตามแนวเศรษฐกิจพอเพียง ในพื้นที่โครงการพัฒนาพื้นที่ ลุ่มน้ำแม่อาวอันเนื่องมาจากพระราชดำริ จังหวัดลำพูน งบประมาณ ๖๖๔,๖๐๐ บาท
- กิจกรรมหลักที่ ๒ : ผลิตอาหารโปรตีนจากสัตว์น้ำเพื่อชุมชนในพื้นที่โครงการพัฒนาพื้นที่ลุ่มน้ำแม่อาวอันเนื่องมาจากพระราชดำริจังหวัดลำพูน ในยุควิถีใหม่ งบประมาณ ๗๖๓,๔๐๐ บาท
- กิจกรรมหลักที่ ๓ : ผลิตต้นกล้าเยาวชนเพาะเลี้ยงสัตว์น้ำในโรงเรียนพื้นที่ลุ่มน้ำแม่อาว อันเนื่องมาจากโครงการพระราชดำริจังหวัดลำพูน งบประมาณ ๔๙๕,๕๐๐ บาท
- กิจกรรมหลักที่ ๔ : พัฒนาพื้นที่ลุ่มน้ำแม่อาว อันเนื่องมาจากพระราชดำริ จังหวัดลำพูน เพื่อเป็นแหล่งศึกษาเรียนรู้การทำเกษตรในรูปแบบวนเกษตร งบประมาณ ๑๙๓,๒๐๐ บาท
- กิจกรรมหลักที่ ๕ : วิจัยและพัฒนาการผลิตกาแฟ โกโก้ สมุนไพร ผัก และกล้วยไม้เชิงอุตสาหกรรมสู่สินค้ามูลค่าสูงในพื้นที่โครงการพัฒนาพื้นที่ลุ่มน้ำแม่อาว อันเนื่องมาจากพระราชดำริ จังหวัดลำพูน งบประมาณ ๒,๐๐๐,๐๐๐ บาท
- กิจกรรมหลักที่ ๖ : จัดเวทีชุมชนสร้างการมีส่วนร่วมในการจัดทำแผนพัฒนาพื้นที่ลุ่มน้ำแม่อาว อันเนื่องมาจากพระราชดำริ จังหวัดลำพูน งบประมาณ ๑๕๔,๗๐๐ บาท
- ยุทธศาสตร์ชาติ : ยุทธศาสตร์ชาติด้านการสร้างความสามารถในการแข่งขัน
- แผนแม่บทฯ : ประเด็นการพัฒนาด้านการเกษตร
- ประเด็นการพัฒนาของจังหวัดที่ ๓ : เมืองแห่งเกษตรสุขภาพและเกษตรนวัตกรรมสร้างสรรค์
- หน่วยดำเนินการ : สำนักงานเกษตรและสหกรณ์จังหวัดลำพูน
- ผู้รับผิดชอบ : สำนักงานประมงจังหวัดลำพูน สำนักงานปศุสัตว์จังหวัดลำพูน ศูนย์ขยายพันธุ์พืชที่ ๘ จังหวัดลำพูน สำนักงานการปฏิรูปที่ดินจังหวัดลำพูน

#### (๑) หลักการและเหตุผล

(๑.๑) ที่มา : (ระบุ เช่น มติ ครม. นโยบายรัฐบาล ยุทธศาสตร์ชาติ แผนพัฒนาเศรษฐกิจและสังคมแห่งชาติ แผนพัฒนาภาค แผนพัฒนา กลุ่มจังหวัด)

๑. ยุทธศาสตร์ชาติ ๒๐ ปี (พ.ศ.๒๕๖๑ - ๒๕๘๐) : ยุทธศาสตร์ชาติที่ ๒ สร้างขีดความสามารถในการแข่งขัน มีเป้าหมายการพัฒนาที่มุ่งเน้นการยกระดับศักยภาพของประเทศในหลากหลายมิติ บนพื้นฐานแนวคิด “ต่อยอดอดีต” โดยมองกลับไปที่รากเหง้าทางเศรษฐกิจ อัตลักษณ์ วัฒนธรรม ประเพณี วิถีชีวิต และจุดเด่นทางทรัพยากร ธรรมชาติที่หลากหลาย นำมาประยุกต์ ผสมผสานกับเทคโนโลยีและนวัตกรรม เพื่อให้สอดคล้องกับบริบทของเศรษฐกิจและสังคมโลกสมัยใหม่ ในประเด็น ด้านการเกษตร ให้มีความสำคัญในการยกระดับผลผลิตสู่คุณภาพมาตรฐานความปลอดภัย การใช้ประโยชน์จากความหลากหลายทางชีวภาพในแต่ละพื้นที่เพื่อสร้างมูลค่าเพิ่มให้แก่สินค้าเกษตร โดยใช้เทคโนโลยีและนวัตกรรมพัฒนาการผลิต และ ยุทธศาสตร์ที่ ๕ ด้านการสร้างการเติบโตบนคุณภาพชีวิตที่เป็นมิตรต่อสิ่งแวดล้อม ในการใช้ประโยชน์และสร้างฐานการเติบโตบนฐานทรัพยากรธรรมชาติและสิ่งแวดล้อมในขีดความสามารถของระบบนิเวศโดยมีแผนแม่บทยุทธศาสตร์ชาติ ประเด็นการเติบโตอย่างยั่งยืน ให้มีความสำคัญกับการเติบโตโดยเน้นหลักการใช้ประโยชน์ การอนุรักษ์ การรักษา พื้นฟู และสร้างใหม่ เพื่อให้มีฐานทรัพยากรและสิ่งแวดล้อมอย่างยั่งยืน ไม่ใช่ทรัพยากรธรรมชาติเกินความพอดี ไม่สร้างมลภาวะต่อสิ่งแวดล้อมจนเกินขีดความสามารถในการรองรับและเยียวยาของระบบนิเวศ รวมถึงการผลิตและการบริโภคเป็นมิตรต่อสิ่งแวดล้อม

๒. ยุทธศาสตร์ชาติ ระยะ ๒๐ ปี (พ.ศ. ๒๕๖๖ - ๒๕๘๐) ฉบับแก้ไขเพิ่มเติม ประเด็นการเกษตร : การสนับสนุนให้เกิดการสร้างอาชีพฐานรากไปสู่สร้างมูลค่าภาคเกษตร ดำเนินการอย่างต่อเนื่องเป็นรูปธรรม เพิ่มศักยภาพทางการผลิตและการบริหารจัดการภาคการเกษตรที่เหมาะสม ปลอดภัย มีคุณภาพแก่ผู้ผลิตและผู้บริโภค ตรวจสอบย้อนกลับได้ เป็นมิตรกับสิ่งแวดล้อม รวมทั้งสนับสนุนการทำเกษตรอินทรีย์ตั้งแต่ระดับวิถีชาวบ้านเพื่อต่อยอดสินค้าภาคการเกษตรให้มีมาตรฐาน และนำวัสดุเหลือใช้จากการทำการเกษตรนำมาประยุกต์ใช้ให้เกิดประโยชน์สูงสุด มุ่งเน้นให้ความสำคัญในการพัฒนาประเทศให้มีความมั่นคง มั่งคั่ง ยั่งยืน เป็นประเทศที่พัฒนาแล้ว ด้วยการพัฒนาตามปรัชญาเศรษฐกิจพอเพียง เพื่อให้สามารถก้าวไปสู่ฐานการผลิตการเกษตร การฟื้นฟูต้นน้ำ การพัฒนาแหล่งน้ำ เกษตรกรปลอดภัยและรักษาสิ่งแวดล้อม โดยมุ่งประโยชน์ส่วนรวมอย่างยั่งยืน

๓. แผนพัฒนาเศรษฐกิจและสังคมแห่งชาติ ฉบับที่ ๑๓ (พ.ศ. ๒๕๖๖-๒๕๗๐) : ยุทธศาสตร์ที่ ๑ ไทยเป็นประเทศชั้นนำด้านสินค้าเกษตรและแปรรูปมูลค่าสูง เพื่อปรับโครงสร้างภาคการผลิตและบริการสู่เศรษฐกิจฐานนวัตกรรม ยกกระดับให้มีขีดความสามารถในการแข่งขัน และเศรษฐกิจท้องถิ่นสู่ผู้ประกอบการรายย่อยสามารถเชื่อมโยงกับห่วงโซ่มูลค่าของภาคการผลิตและบริการ พัฒนาคนสำหรับโลก

ยุคใหม่ โดยสนับสนุนคนมีกำลังคุณภาพ สอดคล้องความต้องการของภาคการผลิต มุ่งสู่สังคมแห่งโอกาสและความเป็นธรรม โดยลดความเหลื่อมล้ำทั้งในเชิงรายได้และความมั่นคง รวมถึงการแข่งขันในภาคธุรกิจ และให้กลุ่มเปราะบางและผู้ด้อยโอกาสในการเลื่อนขั้นเศรษฐกิจและสังคมที่สูงขึ้น เปลี่ยนผ่านการผลิตและบริโภคไปสู่ความยั่งยืน ใช้ทรัพยากรธรรมชาติในการผลิตและบริโภคอย่างมีประสิทธิภาพ และสอดคล้องกับขีดความสามารถในการรับรองของระบบนิเวศ เสริมสร้างความสามารถของประเทศในการรับมือการเปลี่ยนแปลงและความเสี่ยงภายใต้บริบทโลกใหม่ พร้อมรับมือภัยคุกคามในอนาคต โดยเฉพาะการเปลี่ยนแปลงภูมิอากาศ โรคระบาดร้ายแรงและโรคอุบัติใหม่ และภัยคุกคามทางไซเบอร์

**๔. แผนพัฒนาจังหวัด (ปี พ.ศ. ๒๕๖๖ – ๒๕๗๐)** เมืองเศรษฐกิจสร้างสรรค์ บนความพอเพียง (เมืองเศรษฐกิจ สังคม วัฒนธรรม สร้างสรรค์ ชุมชนวิถีพอเพียงและยั่งยืน) โดยมุ่งเน้นส่งเสริมการพัฒนาจากศักยภาพของจังหวัด และสอดคล้องกับความต้องการของประชาชน พัฒนาคุณภาพชีวิตของประชาชนครอบคลุมทุกกลุ่ม ทุกช่วงวัย ให้อย่างทั่วถึงและเป็นธรรม เป็นสังคมที่มั่นคง ภายใต้การเชื่อมประสานสัมพันธ์อย่างมีประสิทธิภาพ และเพื่ออนุรักษ์ พื้นฟูทรัพยากรธรรมชาติและสิ่งแวดล้อมของเมืองให้น่าอยู่อย่างยั่งยืน ใน ประเด็นยุทธศาสตร์ที่ ๓ เมืองแห่งเกษตรสุขภาพ และเกษตรนวัตกรรมสร้างสรรค์ (เกษตรพอเพียง เกษตรสุขภาพ เกษตรแปรรูป เกษตรมูลค่าสูง และ Lamphun Food Valley)

**๕. เป้าหมายการพัฒนาจังหวัดลำพูน ๒๐ ปี (พ.ศ. ๒๕๖๖ – ๒๕๘๕) (LAMPHUN Model) ประเด็นการพัฒนาที่ ๓ : เมืองเกษตรสุขภาพและเกษตรนวัตกรรมสร้างสรรค์ (Agriculture for Health & Creative Innovation Agriculture)** เสาหลักการพัฒนาทางเศรษฐกิจ เสาหลักที่ ๑ จากศักยภาพความสามารถทางการผลิตของภาคการเกษตรที่สืบทอดกันมาซึ่งปัจจุบันเผชิญจุดอ่อนด้านที่ดินทำกิน แหล่งน้ำ แรงงานในฤดูเก็บเกี่ยว การจัดการผลผลิตคุณภาพ การใช้สารเคมีในปริมาณมาก และ กลไกการตลาดที่ถูกควบคุมจากภายนอก ดังนั้น การส่งเสริมสนับสนุนการพัฒนาาระบบเกษตรที่ปลอดจากสารเคมีเป็นเป้าหมายการเพิ่มผลผลิต พร้อมกับ การพัฒนาทรัพยากรน้ำ ดิน และความหลากหลายทางชีวภาพให้คงความอุดมสมบูรณ์ ตามกรอบ BCG Model เพื่อผลผลิตการเกษตรคุณภาพมาตรฐานความปลอดภัยด้านสุขภาพของทั้งผู้ปลูกและผู้บริโภค สามารถเป็นวัตถุดิบต่อยอดแปรรูปในระบบอุตสาหกรรมเกษตรและอาหารสุขภาพ/ Agro - Industry and Super Food ส่งเสริมการวิจัยพัฒนาผลิตภัณฑ์การเกษตรบนความหลากหลายของผลผลิตการเกษตรในพื้นที่มุ่งเน้น “**เกษตรอุตสาหกรรมอาหาร สุขภาพ และความงาม**”

#### (๑.๒) สรุปสาระสำคัญ

##### สภาพปัญหา / ความต้องการ :

ลุ่มน้ำแม่อาว จังหวัดลำพูน เป็นพื้นที่ลุ่มน้ำขนาดเล็กเพื่อรองรับน้ำสาขาแม่น้ำปิง ตั้งอยู่ทางทิศตะวันตกเฉียงใต้ของจังหวัดลำพูน ครอบคลุมพื้นที่ประมาณ ๒๐๔ ตารางกิโลเมตร หรือประมาณ ๑๒๗,๐๕๘ ไร่ ในเขตการปกครองของอำเภอป่าซาง อำเภอเวียงหนองล่อง และอำเภอบ้านโฮ่ง จังหวัดลำพูน รวม ๓๓ หมู่บ้าน ๖ ตำบล มีราษฎรประมาณ ๘,๖๔๑ ครัวเรือน ๗๕ เปอร์เซ็นต์ (ข้อมูล ปี ๒๕๖๓) ประกอบอาชีพการเกษตรเป็นหลัก โดยสืบเนื่องจากพระบาทสมเด็จพระบรมชนกาธิเบศร มหาภูมิพลอดุลยเดชมหาราช บรมนาถบพิตร ได้เสด็จพระราชดำเนินทอดพระเนตรสภาพพื้นที่ บริเวณที่จะก่อสร้างอ่างเก็บน้ำแม่อาวน้อย ตำบลนครเจดีย์ อำเภอป่าซาง จังหวัดลำพูน จึงได้มีพระราชดำริให้พิจารณาสำรวจโครงการและก่อสร้างอ่างเก็บน้ำแม่อาวน้อย เพื่อช่วยเหลือราษฎรในพื้นที่ให้ได้น้ำใช้เพื่อการอุปโภคบริโภคและเพื่อการเกษตรตลอดทั้งปี รวมทั้งให้มีการจำแนกป่าเสื่อมโทรมในบริเวณที่ราบ แต่ดินยังมีคุณภาพดีให้จัดสรรเป็นที่ดินทำกินให้ราษฎรได้เข้าอยู่เป็นการถาวร เพื่อแก้ไขปัญหาการบุกรุกพื้นที่ป่า ส่วนพื้นที่ลาดชันสูงหรือภูเขา รวมถึงบริเวณที่ดินมีคุณภาพไม่ดีให้ปลูกป่าทดแทน ตลอดจนให้ดำเนินการจัดระเบียบชุมชน จำแนกและวางแผนการใช้ประโยชน์ที่ดิน ปรับปรุงฟื้นฟูสภาพดิน และแก้ไขปัญหาการชะล้างพังทลายของหน้าดิน สำหรับเกษตรกรที่ได้รับผลกระทบจากการถูกน้ำท่วมเนื่องจากมีที่ทำกินและที่อยู่อาศัยในบริเวณพื้นที่ก่อสร้างอ่างเก็บน้ำ ให้ ส.ป.ก. จัดหาพื้นที่รองรับที่มีความเหมาะสมให้ใหม่ เพื่อไม่ให้ราษฎรผู้อพยพต้องเดือดร้อน

หน่วยงานในสังกัดกระทรวงเกษตรและสหกรณ์ จังหวัดลำพูน ได้เล็งเห็นถึงความสำคัญในการถ่ายทอดความรู้และเทคโนโลยี เพื่อการพัฒนาอาชีพทั้งด้านพืช ประมง และปศุสัตว์ การสร้างแหล่งความมั่นคงทางด้านอาหารให้กับเกษตรกรในพื้นที่ลุ่มน้ำแม่อาว ในโครงการพัฒนาพื้นที่ลุ่มน้ำแม่อาวอันเนื่องมาจากพระราชดำริ จังหวัดลำพูน รวมถึงการรักษาทรัพยากรธรรมชาติและสิ่งแวดล้อมให้มีความยั่งยืน มาโดยตลอด แต่เนื่องจากข้อจำกัดของงบประมาณของกรมภายในสังกัดกระทรวงเกษตรและสหกรณ์ ค่อนข้างมีข้อจำกัด ส่งผลให้ไม่สามารถส่งเสริมและพัฒนาอาชีพให้ราษฎรในพื้นที่ลุ่มน้ำแม่อาวได้อย่างทั่วถึงและยั่งยืน ดังนั้น หน่วยงานในสังกัดกระทรวงเกษตรและสหกรณ์ จังหวัดลำพูน มีแนวคิดส่งเสริมและพัฒนาอาชีพให้เกษตรกรในพื้นที่ดังกล่าว ให้มีความยั่งยืน จึงได้จัดทำโครงการพัฒนาพื้นที่ลุ่มน้ำแม่อาวอันเนื่องมาจากพระราชดำริ จังหวัดลำพูน ขึ้น

##### ความเร่งด่วน : (ระดับความจำเป็นเร่งด่วน)

การถ่ายทอดความรู้และเทคโนโลยี เพื่อการพัฒนาอาชีพทั้งด้านพืช ประมง และปศุสัตว์ การสร้างแหล่งความมั่นคงทางด้านอาหารให้กับเกษตรกรในพื้นที่ลุ่มน้ำแม่อาว ในโครงการพัฒนาพื้นที่ลุ่มน้ำแม่อาวอันเนื่องมาจากพระราชดำริ จังหวัดลำพูน รวมถึงการรักษาทรัพยากรธรรมชาติและสิ่งแวดล้อมให้มีความยั่งยืน ซึ่งกระทรวงเกษตรและสหกรณ์พยายามผลักดันการขับเคลื่อนการดำเนินงานมาโดยตลอด



แต่เนื่องจากข้อจำกัดของงบประมาณมีค่อนข้างจำกัด ทำให้ไม่สามารถส่งเสริมและพัฒนาอาชีพการเพาะเลี้ยงสัตว์น้ำได้อย่างทั่วถึง และยั่งยืนได้ หากได้รับการจัดสรรงบประมาณเพิ่มมากขึ้น น่าจะส่งผลต่อความเป็นอยู่ที่ดีขึ้นของเกษตรกรและประชาชนในพื้นที่โครงการ รวมถึงพื้นที่ใกล้เคียงต่อไปด้วย

## (๒) ข้อมูลทั่วไปของโครงการ

### (๒.๑) วัตถุประสงค์ของโครงการ :

๑. เพื่อส่งเสริม และพัฒนาอาชีพด้านการเกษตรทั้งพืช ประมง ปศุสัตว์ ตามแนวเศรษฐกิจพอเพียง ให้กับเกษตรกรในพื้นที่โครงการพัฒนาพื้นที่ลุ่มน้ำแม่ลาว อันเนื่องมาจากพระราชดำริจังหวัดลำพูน
๒. เพื่อส่งเสริมแหล่งมั่นคงทางด้านอาหาร และการมีส่วนร่วมของชุมชน ในพื้นที่โครงการพัฒนาพื้นที่ลุ่มน้ำแม่ลาว อันเนื่องมาจากพระราชดำริจังหวัดลำพูน อย่างยั่งยืน
๓. เพื่อดูแลสุขภาพธรรมชาติและสิ่งแวดล้อมในพื้นที่โครงการพัฒนาพื้นที่ลุ่มน้ำแม่ลาว อันเนื่องมาจากพระราชดำริจังหวัดลำพูน

### วัตถุประสงค์รายกิจกรรม

กิจกรรมหลักที่ ๑ : ส่งเสริมการเลี้ยงไก่พื้นเมืองตามแนวเศรษฐกิจพอเพียง ในพื้นที่โครงการพัฒนาพื้นที่ลุ่มน้ำแม่ลาวอันเนื่องมาจากพระราชดำริ จังหวัดลำพูน

๑. เพื่อส่งเสริมอาชีพด้านการเกษตรตามแนวทางปรัชญาของเศรษฐกิจพอเพียง โครงการอันเนื่องมาจากพระราชดำรินในพื้นที่จังหวัดลำพูน

กิจกรรมหลักที่ ๒ : ผลิตอาหารโปรตีนจากสัตว์น้ำเพื่อชุมชนในพื้นที่โครงการพัฒนาพื้นที่ลุ่มน้ำแม่ลาวอันเนื่องมาจากพระราชดำริจังหวัดลำพูน ในยุควิถีใหม่

๑. เพื่อเป็นแหล่งเรียนรู้ต้นแบบในชุมชนและพื้นที่ใกล้เคียง
๒. เพื่อเพิ่มแหล่งอาหารโปรตีนที่มีความปลอดภัย และเพิ่มรายได้ให้กับชุมชนจากการเพิ่มผลผลิตสัตว์น้ำและมีปริมาณผลผลิตสัตว์น้ำเพิ่มขึ้น
๓. เพื่อให้เกษตรกรมีทักษะการเพาะเลี้ยง การแปรรูปผลิตภัณฑ์และการบริหารจัดการในรูปของกลุ่ม
๔. เพื่อสร้างกลุ่มเกษตรกรแปรรูปสัตว์น้ำในจังหวัดลำพูนเพิ่มขึ้น

กิจกรรมหลักที่ ๓ : ผลิตต้นกล้าเยาวชนเพาะเลี้ยงสัตว์น้ำในโรงเรียนพื้นที่ลุ่มน้ำแม่ลาว อันเนื่องมาจากโครงการพระราชดำริจังหวัดลำพูน

๑. เพื่อเป็นแหล่งผลิตอาหารโปรตีนประเภทปลาให้แก่เด็กนักเรียนบริโภคเป็นอาหารกลางวันที่มีคุณค่าทางโภชนาการ
๒. เพื่อให้มีกองทุนหมุนเวียน ได้จากการจำหน่ายผลผลิตสัตว์น้ำ เพื่อนำมาใช้ในการบริหารงานด้านการประมงภายในโรงเรียน
๓. เพื่อปลูกฝังให้นักเรียนมีความรู้ ทักษะพื้นฐานและประสบการณ์ในการเพาะเลี้ยงสัตว์น้ำ การใช้ประโยชน์จากทรัพยากรสัตว์น้ำอย่างถูกวิธี เข้าใจหลักการอนุรักษ์ทรัพยากรประมงอย่างถูกต้องหลักการเพาะเลี้ยงสัตว์น้ำและการเกษตรแบบผสมผสาน และการใช้ประโยชน์จากทรัพยากรภายในท้องถิ่นเพื่อให้เกิดการผลิตอย่าง ยั่งยืน
๔. เพื่อให้เกิดการพัฒนาในรูปแบบด้านการเพาะเลี้ยงสัตว์น้ำที่เหมาะสมในแต่ละพื้นที่
๕. เพื่อให้โรงเรียนเป็นศูนย์กลางในการเผยแพร่ความรู้ และเป็นแหล่งวิทยากรของหมู่บ้านโดยฝึกอบรม ครู ให้มีความรู้พื้นฐานในด้านการเพาะเลี้ยงสัตว์น้ำสามารถนำความรู้ถ่ายทอดให้ราษฎรในหมู่บ้าน เกิดการขยาย ผลด้านการเพาะเลี้ยงสัตว์น้ำไปสู่ชุมชนมีอาชีพและมีรายได้เสริมไม่ไปยุ่งเกี่ยวกับยาเสพติด
๖. เพื่อให้เกิดการเรียนรู้ด้านการแปรรูปสัตว์น้ำการถนอมอาหารและหลักโภชนาการสัตว์น้ำรวมทั้งสร้างทัศนคติในการบริโภคที่ดี ถูกสุขลักษณะตามหลักโภชนาการที่ดี

กิจกรรมหลักที่ ๔ : พัฒนาพื้นที่ลุ่มน้ำแม่ลาว อันเนื่องมาจากพระราชดำริ จังหวัดลำพูน เพื่อเป็นแหล่งศึกษาเรียนรู้การทำเกษตรในรูปแบบวนเกษตร

๑. เพื่อปรับปรุงพื้นที่อาคารสนาม โครงการพัฒนาพื้นที่ลุ่มน้ำแม่ลาว อันเนื่องมาจากพระราชดำริ จังหวัดลำพูน เป็นแหล่งศึกษาเรียนรู้การทำเกษตรในรูปแบบวนเกษตร สำหรับเกษตรกรในเขตปฏิรูปที่ดินและบุคคลทั่วไปที่สนใจ
๒. เพื่อให้กลุ่มเกษตรกรในพื้นที่ มีองค์ความรู้การทำเกษตรในรูปแบบวนเกษตร และการสร้างมูลค่าเพิ่มให้กับผลผลิต เพื่อความยั่งยืนด้านสภาพแวดล้อมและอาชีพการเกษตร
๓. เพื่อฟื้นฟูสภาพแวดล้อม ป่าไม้ในพื้นที่และให้ราษฎรมีส่วนร่วมในการอนุรักษ์ทรัพยากรธรรมชาติ ให้อยู่กับป่าอย่างสมดุล

**กิจกรรมหลักที่ ๕ :** วิจัยและพัฒนาการผลิตกาแฟ โกโก้ สมุนไพร ฝ้าย และกล้วยไม้เชิงอุตสาหกรรมสู่สินค้ามูลค่าสูงในพื้นที่โครงการพัฒนาพื้นที่ลุ่มน้ำแม่ลาว อันเนื่องมาจากพระราชดำริ จังหวัดลำพูน

๑. เพื่อนำแนวพระราชดำริตามโครงการ เกษตรทฤษฎีใหม่ มาขยายผลในการพัฒนาคุณภาพชีวิตเกษตรกรอย่างยั่งยืน สร้างรายได้ให้เกษตรกรอยู่ดีกินดีและยั่งยืน มีความมั่นคงด้านอาหาร
๒. เพื่อขับเคลื่อนการพัฒนาตามปรัชญาของเศรษฐกิจพอเพียงในภาคการเกษตรและชนบทมิติด้านการเกษตร
๓. เพิ่มพื้นที่สีเขียวในชุมชนท้องถิ่น โดยส่งเสริมพืชที่มีศักยภาพ สามารถปลูกผสมผสานหรือปลูกเชิงเดี่ยว ให้ผลผลิตต่อเนื่องในเวลาอันสั้น และตลาดมีความต้องการสูง

**กิจกรรมหลักที่ ๖ :** จัดเวทีชุมชนสร้างการมีส่วนร่วมในการจัดทำแผนพัฒนาพื้นที่ลุ่มน้ำแม่ลาว อันเนื่องมาจากพระราชดำริ จังหวัดลำพูน

๑. เพื่อจัดเวทีชุมชนระดมความคิดเห็น สร้างการมีส่วนร่วมในการจัดทำแผนพัฒนาพื้นที่ลุ่มน้ำแม่ลาว อันเนื่องมาจากพระราชดำริ จังหวัดลำพูนและถอดบทเรียนในการกำหนดแนวทางการพัฒนาระยะต่อไป
๒. เพื่อติดตามและประเมินผลสถานะของเกษตรกรพื้นที่โครงการพัฒนาพื้นที่ลุ่มน้ำแม่ลาว อันเนื่องมาจากพระราชดำริ จังหวัดลำพูน เพื่อการพัฒนาเศรษฐกิจ

**(๒.๒) สถานภาพของโครงการ**

- โครงการเดิม  โครงการใหม่

**(๒.๓) ประเภทของโครงการ**

- พัฒนา  ดำเนินการปกติ

**(๒.๔) ระยะเวลาดำเนินโครงการ ๑ ปี เริ่มต้นปี ๑ ตุลาคม ๒๕๖๘ สิ้นสุดปี ๓๐ กันยายน ๒๕๖๙**

**(๒.๕) สถานที่ดำเนินโครงการ : (ระบุพื้นที่ดำเนินการ เช่น อำเภอ ตำบล หมู่บ้าน เป็นต้น) : ๖ ตำบล ๓ อำเภอ ประกอบด้วย (ตำบลนครเจดีย์ ตำบลน้ำดิบ ตำบลมะกอก และตำบลท่าดู้ม อำเภอป่าซาง) (ตำบลหนองยวง อำเภอเวียงหนองล่อง) และ (ตำบลเหล่ายาว อำเภอบ้านโฮ่ง)**

**(๓) กลุ่มเป้าหมาย และผู้มีส่วนได้ส่วนเสีย**

**(๓.๑) กลุ่มเป้าหมาย :** เกษตรกรในพื้นที่โครงการพัฒนาพื้นที่ลุ่มน้ำแม่ลาว อันเนื่องมาจากพระราชดำริ จังหวัดลำพูน

**กิจกรรมหลักที่ ๑ :** ส่งเสริมการเลี้ยงไก่พื้นเมืองตามแนวเศรษฐกิจพอเพียง ในพื้นที่โครงการพัฒนาพื้นที่ ลุ่มน้ำแม่ลาวอันเนื่องมาจากพระราชดำริ จังหวัดลำพูน

- พื้นที่โครงการพัฒนาพื้นที่ลุ่มน้ำแม่ลาว อันเนื่องมาจากพระราชดำริ จังหวัดลำพูน ๓๔ หมู่บ้าน ๖ ตำบล ๓ อำเภอ

**กิจกรรมหลักที่ ๒ :** ผลิตอาหารโปรตีนจากสัตว์น้ำเพื่อชุมชนในพื้นที่โครงการพัฒนาพื้นที่ลุ่มน้ำแม่ลาวอันเนื่องมาจากพระราชดำริจังหวัดลำพูน ในยุควิถีใหม่

- เกษตรกรในพื้นที่โครงการพัฒนาพื้นที่ลุ่มน้ำแม่ลาว อันเนื่องมาจากพระราชดำริ จังหวัดลำพูน จำนวน ๖ กลุ่ม ๙๐ ราย

**กิจกรรมหลักที่ ๓ :** ผลิตต้นกล้าเยาวชนเพาะเลี้ยงสัตว์น้ำในโรงเรียนพื้นที่ลุ่มน้ำแม่ลาว อันเนื่องมาจากโครงการพระราชดำริ จังหวัดลำพูน

- นักเรียนในโรงเรียนพื้นที่โครงการพัฒนาพื้นที่ลุ่มน้ำแม่ลาว อันเนื่องมาจากพระราชดำริ จังหวัดลำพูน จำนวน ๖ โรงเรียน ๙๐ ราย

กิจกรรมหลักที่ ๔ : พัฒนาพื้นที่ลุ่มน้ำแม่ลาว อันเนื่องมาจากพระราชดำริ จังหวัดลำพูน เพื่อเป็นแหล่งศึกษาเรียนรู้การทำเกษตรในรูปแบบวนเกษตร

- เกษตรกรในพื้นที่ตำบลนครเจดีย์ อำเภอป่าซาง จังหวัดลำพูน

กิจกรรมหลักที่ ๕ : วิจัยและพัฒนาการผลิตกาแฟ โกโก้ สมุนไพร ผ้าย และกล้วยไม้เชิงอุตสาหกรรมสู่สินค้ามูลค่าสูงในพื้นที่โครงการพัฒนาพื้นที่ลุ่มน้ำแม่ลาว อันเนื่องมาจากพระราชดำริ จังหวัดลำพูน

- เกษตรกรในพื้นที่โครงการพัฒนาพื้นที่ลุ่มน้ำแม่ลาว ๖ ตำบล ๓ อำเภอ ๓๐๐ ราย

กิจกรรมหลักที่ ๖ : จัดเวทีชุมชนสร้างการมีส่วนร่วมในการจัดทำแผนพัฒนาพื้นที่ลุ่มน้ำแม่ลาว อันเนื่องมาจากพระราชดำริ จังหวัดลำพูน

- เกษตรกรในพื้นที่โครงการพัฒนาพื้นที่ลุ่มน้ำแม่ลาว อันเนื่องมาจากพระราชดำริ จังหวัดลำพูน และพื้นที่ใกล้เคียง

(๓.๒) ผู้มีส่วนได้ส่วนเสีย : ประชาชนในพื้นที่โครงการพัฒนาพื้นที่ลุ่มน้ำแม่ลาว อันเนื่องมาจากพระราชดำริ จังหวัดลำพูน และพื้นที่ใกล้เคียง

#### (๔) เป้าหมาย ผลลัพธ์ และผลกระทบโครงการ

##### (๔.๑) เป้าหมายโครงการ

๑. เกษตรกรในพื้นที่โครงการพื้นที่ลุ่มน้ำแม่ลาว อันเนื่องมาจากพระราชดำริ จังหวัดลำพูน ได้รับการพัฒนาอาชีพด้านการเกษตร ทั้งพืช ประมงปศุสัตว์ ตามแนวเศรษฐกิจพอเพียง
๒. มีแหล่งมั่นคงทางด้านอาหารและเกิดกระบวนการมีส่วนร่วมของชุมชน
๓. ทรัพยากรธรรมชาติและสิ่งแวดล้อมในพื้นที่โครงการ พัฒนาพื้นที่ลุ่มน้ำแม่ลาวอันเนื่องมาจากพระราชดำริ จังหวัดลำพูนได้รับการดูแล

##### เป้าหมายโครงการรายกิจกรรม

กิจกรรมหลักที่ ๑ : ส่งเสริมการเลี้ยงไก่พื้นเมืองตามแนวเศรษฐกิจพอเพียง ในพื้นที่โครงการพัฒนาพื้นที่ ลุ่มน้ำแม่ลาวอันเนื่องมาจากพระราชดำริ จังหวัดลำพูน

๑. เกษตรกรที่ได้รับการส่งเสริมอาชีพด้านการเกษตร จำนวน ๑๖๐ ราย (แบ่งเป็น ๔ รุ่น) รุ่นที่ ๑ (๔๐ ราย) รุ่นที่ ๒ (๔๐ ราย) รุ่นที่ ๓ (๔๐ ราย) รุ่นที่ ๔ (๔๐ ราย)

๒. เกษตรกรผู้เลี้ยงไก่พื้นเมืองไม่น้อยกว่าร้อยละ ๕ สามารถเข้าสู่ระบบฟาร์มที่มีระบบป้องกันโรคและการเลี้ยงที่เหมาะสมได้

๓. เกษตรกรผู้เลี้ยงไก่พื้นเมือง ไม่น้อยกว่าร้อยละ ๕ สามารถแปรรูปผลิตภัณฑ์เพื่อบริโภคและจำหน่ายได้

กิจกรรมหลักที่ ๒ : ผลิตอาหารโปรตีนจากสัตว์น้ำเพื่อชุมชนในพื้นที่โครงการพัฒนาพื้นที่ลุ่มน้ำแม่ลาวอันเนื่องมาจากพระราชดำริจังหวัดลำพูน ในยุควิถีใหม่

- เกษตรกรได้รับการพัฒนาและส่งเสริมอาชีพ จำนวน ๖ ตำบล และมีผลผลิตสัตว์น้ำเพิ่มขึ้น ร้อยละ ๓

กิจกรรมหลักที่ ๓ : ผลิตต้นกล้าเยาวชนเพาะเลี้ยงสัตว์น้ำในโรงเรียนพื้นที่ลุ่มน้ำแม่ลาว อันเนื่องมาจากโครงการพระราชดำริ จังหวัดลำพูน

- นักเรียนในโรงเรียน ได้รับอาหารโปรตีนจากสัตว์น้ำ จำนวน ๖ โรงเรียน และมีผลผลิตสัตว์น้ำเพิ่มขึ้น ร้อยละ ๓

กิจกรรมหลักที่ ๔ : พัฒนาพื้นที่ลุ่มน้ำแม่ลาว อันเนื่องมาจากพระราชดำริ จังหวัดลำพูน เพื่อเป็นแหล่งศึกษาเรียนรู้การทำเกษตรในรูปแบบวนเกษตร

๑. พื้นที่อาคารสนาม โครงการพัฒนาพื้นที่ลุ่มน้ำแม่ลาว อันเนื่องมาจากพระราชดำริ จังหวัดลำพูน ได้ปรับปรุงเป็นพื้นที่ทำการเกษตรในรูปแบบวนเกษตร เพื่อให้กลุ่มเกษตรกร ชุมชน บุคคลทั่วไปเข้ามาศึกษาเรียนรู้

๒. กลุ่มเกษตรกร ชุมชนเข้ามามีส่วนร่วมในกิจกรรมในพื้นที่อาคารสนาม โครงการพัฒนาพื้นที่ลุ่มน้ำแม่ลาว อันเนื่องมาจากพระราชดำริ จังหวัดลำพูน จากการเข้ามาฝึกอบรม ดำเนินการกิจกรรมทางการเกษตร ตลอดห่วงโซ่ตั้งแต่ต้นน้ำถึงปลายน้ำ

๓. สภาพแวดล้อม ป่าไม้ ในพื้นที่ที่ได้รับการฟื้นฟู กลุ่มเกษตรกร ชุมชน มีส่วนร่วมในการอนุรักษ์ทรัพยากรธรรมชาติ เกิดความหวงแหนไม่ทำลายป่า ให้คนอยู่กับป่าอย่างสมดุล

กิจกรรมหลักที่ ๕ : วิจัยและพัฒนาการผลิตกาแฟ โกโก้ สมุนไพร ฝ้าย และกล้วยไม้เชิงอุตสาหกรรมสู่สินค้ามูลค่าสูงในพื้นที่  
โครงการพัฒนาพื้นที่ลุ่มน้ำแม่ลาว อันเนื่องมาจากพระราชดำริ จังหวัดลำพูน

๑. ขยายผลองค์ความรู้และเทคโนโลยีการผลิตกาแฟ โกโก้ สมุนไพร ฝ้ายและกล้วยไม้และอนุบาลกล้วยไม้  
ฟาแลนนอพซิส และกล้วยไม้สกุลอื่น (วานิลลา) เชิงอุตสาหกรรม
๒. เพื่อส่งเสริมให้เกษตรกรมีความรู้ด้านการผลิตกาแฟ โกโก้ สมุนไพร ฝ้ายและกล้วยไม้ที่มีคุณภาพตาม  
ความต้องการของตลาด เพิ่มมูลค่า สามารถนำไปประกอบอาชีพ สร้างรายได้ อย่างเหมาะสมศักยภาพ  
ของตนเองและศักยภาพของพื้นที่
๓. เพื่อขยายผลแปลงเรียนรู้การปลูกกาแฟ โกโก้ สมุนไพร ฝ้าย และกล้วยไม้ต้นแบบ รวบรวมอนุรักษ์  
พันธุกรรมพืช สู่พี่น้องเกษตรกร
๔. เพื่อพัฒนากลุ่มเกษตรกรให้มีการเชื่อมโยงโดยใช้ตลาดนำการผลิตพืชกาแฟ โกโก้ สมุนไพร ฝ้าย กล้วยไม้  
เพื่อการส่งออก ในระดับอุตสาหกรรม ที่มีต้นทุนต่ำ

กิจกรรมหลักที่ ๖ : จัดเวทีชุมชนสร้างการมีส่วนร่วมในการจัดทำแผนพัฒนาพื้นที่ลุ่มน้ำแม่ลาว อันเนื่องมาจากพระราชดำริ  
จังหวัดลำพูน

๑. เกษตรกรในพื้นที่โครงการพัฒนาพื้นที่ลุ่มน้ำแม่ลาว อันเนื่องมาจากพระราชดำริจังหวัดลำพูน มีส่วนร่วม  
ในการพัฒนาพื้นที่ และกิจกรรมทั้งหมดได้รับการติดตามผลการดำเนินงาน และการพัฒนาอย่างต่อเนื่อง
๒. เกิดการส่งเสริมและพัฒนาอาชีพด้านการเกษตรทั้งพืช ประมง ปศุสัตว์ ตามแนวเศรษฐกิจพอเพียง ให้กับ  
เกษตรกรในพื้นที่โครงการพัฒนาพื้นที่ลุ่มน้ำแม่ลาว อันเนื่องมาจากพระราชดำริจังหวัดลำพูน
๓. มีข้อมูลการประเมินสถานะทางเศรษฐกิจของเกษตรกรพื้นที่โครงการพัฒนาพื้นที่ลุ่มน้ำแม่ลาว อันเนื่อง  
มาจากพระราชดำริ จังหวัดลำพูน

(๔.๒) ผลผลิต :

กิจกรรมหลักที่ ๑ : ส่งเสริมการเลี้ยงไก่พื้นเมืองตามแนวเศรษฐกิจพอเพียง ในพื้นที่โครงการพัฒนาพื้นที่ ลุ่มน้ำแม่ลาวอันเนื่อง  
มาจากพระราชดำริ จังหวัดลำพูน

- เกษตรกรที่ได้รับการส่งเสริมอาชีพด้านการเกษตรตามแนวทางปรัชญาเศรษฐกิจพอเพียง ไม่น้อยกว่า  
๑๖๐ ราย มีองค์ความรู้ ด้านการเลี้ยงไก่พื้นเมืองตามแนวเศรษฐกิจพอเพียง

กิจกรรมหลักที่ ๒ : ผลิตอาหารโปรตีนจากสัตว์น้ำเพื่อชุมชนในพื้นที่โครงการพัฒนาพื้นที่ลุ่มน้ำแม่ลาวอันเนื่องมาจาก  
พระราชดำริจังหวัดลำพูน ในยุควิถีใหม่

- เกษตรกรที่ได้รับการส่งเสริมพัฒนาอาชีพด้านการเพาะเลี้ยงสัตว์น้ำ ตามแนวทางปรัชญาเศรษฐกิจ  
พอเพียง ไม่น้อยกว่า ๙๐ ราย

กิจกรรมหลักที่ ๓ : ผลิตต้นกล้าเยาวชนเพาะเลี้ยงสัตว์น้ำในโรงเรียนพื้นที่ลุ่มน้ำแม่ลาว อันเนื่องมาจากโครงการพระราชดำริ  
จังหวัดลำพูน

- นักเรียนรับการฝึกทักษะอาชีพด้านการเพาะเลี้ยงสัตว์น้ำ ตามแนวทางปรัชญาเศรษฐกิจพอเพียง ไม่น้อย  
กว่า ๙๐ ราย

กิจกรรมหลักที่ ๔ : พัฒนาพื้นที่ลุ่มน้ำแม่ลาว อันเนื่องมาจากพระราชดำริ จังหวัดลำพูน เพื่อเป็นแหล่งศึกษาเรียนรู้การทำ  
เกษตรในรูปแบบวนเกษตร

- มีแหล่งศึกษาเรียนรู้การทำเกษตรในรูปแบบวนเกษตร ให้กับเกษตรกรในพื้นที่โครงการพัฒนาพื้นที่ลุ่มน้ำ  
แม่ลาว อันเนื่องมาจากพระราชดำริ จังหวัดลำพูน และพื้นที่ใกล้เคียง

กิจกรรมหลักที่ ๕ : วิจัยและพัฒนาการผลิตกาแฟ โกโก้ สมุนไพร ฝ้าย และกล้วยไม้เชิงอุตสาหกรรมสู่สินค้ามูลค่าสูงในพื้นที่  
โครงการพัฒนาพื้นที่ลุ่มน้ำแม่ลาว อันเนื่องมาจากพระราชดำริ จังหวัดลำพูน

- เพิ่มศักยภาพส่งเสริมการปลูกพืชสมุนไพร กาแฟ โกโก้ ฝ้าย และกล้วยไม้เชิงอุตสาหกรรมสู่สินค้ามูลค่า  
สูงแก่เกษตรกรในพื้นที่โครงการพัฒนาพื้นที่ลุ่มน้ำแม่ลาว ๖ ตำบล ๓ อำเภอ ๓๐๐ ราย สร้างเครือข่าย  
กลุ่มผู้ปลูกเพื่อแลกเปลี่ยนองค์ความรู้และเชื่อมโยงตลาดไม่น้อยกว่า ๒ จุด

กิจกรรมหลักที่ ๒ : จัดเวทีชุมชนสร้างการมีส่วนร่วมในการจัดทำแผนพัฒนาพื้นที่ลุ่มน้ำแม่ลาว อันเนื่องมาจากพระราชดำริ จังหวัดลำพูน

๑. มีแผนการพัฒนาพื้นที่ลุ่มน้ำแม่ลาว อันเนื่องมาจากพระราชดำริ จังหวัดลำพูน ที่ได้จากการระดมความคิดเห็นของพื้นที่ เพื่อการพัฒนาในระยะต่อไป
๒. มีข้อมูลการประเมินสถานะทางเศรษฐกิจของเกษตรกรพื้นที่โครงการพัฒนาพื้นที่ลุ่มน้ำแม่ลาว อันเนื่องมาจากพระราชดำริ จังหวัดลำพูน

(๔.๓) ผลลัพธ์ :

กิจกรรมหลักที่ ๑ : ส่งเสริมการเลี้ยงไก่พื้นเมืองตามแนวเศรษฐกิจพอเพียง ในพื้นที่โครงการพัฒนาพื้นที่ ลุ่มน้ำแม่ลาวอันเนื่องมาจากพระราชดำริ จังหวัดลำพูน

๑. เกษตรกรเป้าหมาย มีความรู้ และสามารถสร้างอาชีพ สร้างรายได้
๒. ลดการใช้สารเคมีโดยทำการเกษตรที่เป็นมิตรกับสิ่งแวดล้อม

กิจกรรมหลักที่ ๒ : ผลิตอาหารโปรตีนจากสัตว์น้ำเพื่อชุมชนในพื้นที่โครงการพัฒนาพื้นที่ลุ่มน้ำแม่ลาวอันเนื่องมาจากพระราชดำริจังหวัดลำพูน ในยุควิถีใหม่

- ชุมชนในพื้นที่ลุ่มน้ำแม่ลาว อันเนื่องมาจากพระราชดำริจังหวัดลำพูน มีอาหารโปรตีนจากสัตว์น้ำบริโภคที่ปลอดภัย มีกลุ่มเพาะเลี้ยงสัตว์น้ำต้นแบบ มีผลผลิตจากสัตว์น้ำเพิ่มขึ้น และมีรายได้เพิ่มขึ้น

กิจกรรมหลักที่ ๓ : ผลิตต้นกล้าเยาวชนเพาะเลี้ยงสัตว์น้ำในโรงเรียนพื้นที่ลุ่มน้ำแม่ลาว อันเนื่องมาจากโครงการพระราชดำริ จังหวัดลำพูน

๑. นักเรียนได้รับสารอาหารโปรตีนที่มีคุณค่าทางโภชนาการอย่างเพียงพอและต่อเนื่อง
๒. นักเรียนมีความรู้เบื้องต้นด้านการเพาะเลี้ยงสัตว์น้ำ รู้วิธีการดำเนินงานด้านการประมงและการเกษตรแบบผสมผสานที่เป็นมิตรกับสิ่งแวดล้อม การใช้ประโยชน์จากทรัพยากรธรรมชาติภายในชุมชน และสามารถนำความรู้ ภูมิปัญญาท้องถิ่นมาประยุกต์ใช้เพื่อให้เกิดความยั่งยืนประกอบเป็นอาชีพ ทำให้เกิดรายได้หมุนเวียนใน ครอบครัว
๓. นักเรียนชาย - หญิงมีความรู้พื้นฐานด้านการแปรรูปสัตว์น้ำ การถนอมอาหารและหลักโภชนาการสัตว์น้ำ มีทัศนคติในการบริโภคที่ดี และมีการประกอบอาหารอย่างถูกสุขลักษณะ ตามหลักโภชนาการที่ดี
๔. โรงเรียนได้รับการถ่ายทอดความรู้ด้านการประมงและขยายผลสู่ชุมชน ทำให้ประชาชนหรือ ผู้ด้อยโอกาสมีความรู้ด้านการเลี้ยงปลา สามารถนำความรู้ที่ได้ไปประกอบเป็นอาชีพเสริม ทำให้เกิดรายได้และมีความเป็นอยู่ที่ดีขึ้น

กิจกรรมหลักที่ ๔ : พัฒนาพื้นที่ลุ่มน้ำแม่ลาว อันเนื่องมาจากพระราชดำริ จังหวัดลำพูน เพื่อเป็นแหล่งศึกษาเรียนรู้การทำเกษตรในรูปแบบวนเกษตร

- เกษตรกรในพื้นที่มีความรู้ สามารถนำความรู้ไปปรับเปลี่ยนพื้นที่ทำการเกษตรในรูปแบบวนเกษตร และสามารถถ่ายทอดความรู้ พร้อมทั้งสร้างแรงบันดาลใจให้กับผู้ที่สนใจได้

กิจกรรมหลักที่ ๕ : วิจัยและพัฒนาการผลิตกาแฟ โกโก้ สมุนไพร ผ้าย และกล้วยไม้เชิงอุตสาหกรรมสู่สินค้ามูลค่าสูงในพื้นที่โครงการพัฒนาพื้นที่ลุ่มน้ำแม่ลาว อันเนื่องมาจากพระราชดำริ จังหวัดลำพูน

๑. พื้นที่สีเขียวของจังหวัดลำพูนเพิ่มขึ้นร้อยละ ๑๐
๒. มีพืชเศรษฐกิจ ตลาดมีความต้องการ เพิ่มพื้นที่ปลูกร้อยละ ๑๐
๓. เกษตรกรผู้เข้าร่วมโครงการได้รับความรู้การปลูกพืชอินทรีย์ พืชสมุนไพรไว้ใช้ในครอบครัว พืชเศรษฐกิจสร้างรายได้เพิ่มขึ้น

กิจกรรมหลักที่ ๖ : จัดเวทีชุมชนสร้างการมีส่วนร่วมในการจัดทำแผนพัฒนาพื้นที่ลุ่มน้ำแม่ลาว อันเนื่องมาจากพระราชดำริ จังหวัดลำพูน

๑. เกษตรกรในพื้นที่โครงการพัฒนาพื้นที่ลุ่มน้ำแม่ลาว อันเนื่องมาจากพระราชดำริจังหวัดลำพูน มีส่วนร่วมในการพัฒนาพื้นที่ และกิจกรรมทั้งหมดได้รับการติดตามผลการดำเนินงาน และการพัฒนาอย่างต่อเนื่อง
๒. มีแหล่งความมั่นคงทางด้านอาหาร และการมีส่วนร่วมของชุมชน ในพื้นที่โครงการพัฒนาพื้นที่ลุ่มน้ำแม่ลาว อันเนื่องมาจากพระราชดำริจังหวัดลำพูน อย่างยั่งยืน

(๔.๔) ผลกระทบ :

กิจกรรมหลักที่ ๑ : ส่งเสริมการเลี้ยงไก่พื้นเมืองตามแนวเศรษฐกิจพอเพียง ในพื้นที่โครงการพัฒนาพื้นที่ ลุ่มน้ำแม่อาวอันเนื่องมาจากพระราชดำริ จังหวัดลำพูน

เชิงบวก : เกษตรกรในพื้นที่โครงการพัฒนาพื้นที่ลุ่มน้ำแม่อาว อันเนื่องมาจากพระราชดำริ จังหวัดลำพูน มีคุณภาพชีวิตที่ดีขึ้น ลดความเหลื่อมล้ำด้านเศรษฐกิจ และสังคม

เชิงลบ : ไม่มี

กิจกรรมหลักที่ ๒ : ผลิตอาหารโปรตีนจากสัตว์น้ำเพื่อชุมชนในพื้นที่โครงการพัฒนาพื้นที่ลุ่มน้ำแม่อาวอันเนื่องมาจากพระราชดำริจังหวัดลำพูน ในยุควิถีใหม่

เชิงบวก :

๑. เกษตรกรในพื้นที่โครงการพัฒนาพื้นที่ลุ่มน้ำแม่อาว อันเนื่องมาจากพระราชดำริ จังหวัดลำพูน มีคุณภาพชีวิตที่ดีขึ้น ลดความเหลื่อมล้ำด้านเศรษฐกิจ และสังคม
๒. เกษตรกรในชุมชน ได้รับการพัฒนา มีองค์ความรู้สามารถดำเนินการเพาะเลี้ยง เป็นแหล่งน้ำต้นแบบให้แก่ชุมชน และบุคคลทั่วไปได้
๓. เป็นการส่งเสริมและสนับสนุนให้เกษตรกรนำเศษวัสดุเหลือใช้ทางการเกษตรมาทำอาหารสมทบสร้างอาหารธรรมชาติให้แก่สัตว์น้ำ เพื่อเป็นการลดต้นทุนและเป็นการลดการเผา ซึ่งเป็นสาเหตุของปัญหาหมอกควัน PM ๒.๕
๔. ชุมชนได้รับการพัฒนาแปรรูปผลิตภัณฑ์สัตว์น้ำ ส่งเสริมอาชีพ เพิ่มมูลค่าสินค้าสัตว์น้ำให้แก่ชุมชนมีความหลากหลายสร้างรายได้ให้แก่ชุมชน

เชิงลบ : ไม่มี

กิจกรรมหลักที่ ๓ : ผลิตต้นกล้าเยาวชนเพาะเลี้ยงสัตว์น้ำในโรงเรียนพื้นที่ลุ่มน้ำแม่อาว อันเนื่องมาจากโครงการพระราชดำริจังหวัดลำพูน

เชิงบวก :

๑. นักเรียน ครู และผู้ปกครองในชุมชนในพื้นที่โครงการพัฒนาพื้นที่ลุ่มน้ำแม่อาว อันเนื่องมาจากพระราชดำริ จังหวัดลำพูน มีอาหารโปรตีนจากสัตว์น้ำเป็นอาหารกลางวันในโรงเรียน มีคุณภาพชีวิตที่ดีขึ้น ลดความเหลื่อมล้ำด้านเศรษฐกิจ และสังคม
๒. นักเรียน ครู ได้รับการพัฒนา มีองค์ความรู้สามารถดำเนินการเพาะเลี้ยง เป็นแหล่งน้ำต้นแบบให้แก่ชุมชน และบุคคลทั่วไปได้
๓. นักเรียน ครู ได้พัฒนาทักษะแปรรูปผลิตภัณฑ์สัตว์น้ำ ส่งเสริมอาชีพ เพิ่มมูลค่าสินค้าสัตว์น้ำ ขยายผลไปยังชุมชนมีความหลากหลายสร้างรายได้ให้แก่ชุมชน
๔. นักเรียน ครู ได้ฝึกทักษะการเพาะเลี้ยงปลาสวยงาม และเป็นส่วนหนึ่งในการลดขยะก่อให้เกิดไข่เลือดออกในชุมชน

เชิงลบ : ไม่มี

กิจกรรมหลักที่ ๔ : พัฒนาพื้นที่ลุ่มน้ำแม่อาว อันเนื่องมาจากพระราชดำริ จังหวัดลำพูน เพื่อเป็นแหล่งศึกษาเรียนรู้การทำเกษตรในรูปแบบวนเกษตร

เชิงบวก :

- เกษตรกรในพื้นที่มีความรู้ สามารถนำความรู้ไปปรับเปลี่ยนพื้นที่ทำการเกษตรในรูปแบบวนเกษตร และสามารถถ่ายทอดความรู้ พร้อมทั้งสร้างแรงบันดาลใจให้กับผู้ที่สนใจได้

เชิงลบ : ไม่มี

กิจกรรมหลักที่ ๕ : วิจัยและพัฒนาการผลิตกาแฟ โกโก้ สมุนไพร ฝ้าย และกล้วยไม้เชิงอุตสาหกรรมสู่สินค้ามูลค่าสูงในพื้นที่โครงการพัฒนาพื้นที่ลุ่มน้ำแม่อาว อันเนื่องมาจากพระราชดำริ จังหวัดลำพูน

๑. แปลงต้นแบบการผลิตพืชเศรษฐกิจ พืชพันธุ์ดี กาแฟ โกโก้ สมุนไพร ฝ้ายและกล้วยไม้ (ฟาแลนนอปซิส) และกล้วยไม้สกุลอื่น (วานิลลา) พื้นที่ไม่น้อยกว่า ๑ ไร่ จำนวน ๑๐ จุด

๒. ถ่ายทอดเทคโนโลยีการผลิตกาแฟ โกโก้ สมุนไพร ฝ้ายและกล้วยไม้พาลานนอปปี้ส และกล้วยไม้สกุลอื่น (วานิลลา) นวัตกรรมการตลาด ต้นทุน แก่กลุ่มเกษตรกร แก่ นักศึกษาฝึกงาน และผู้สนใจสามารถนำความรู้จากการวิจัยสู่การปฏิบัติไปปรับใช้ให้เกิดอาชีพและรายได้
๓. ขยายผลถ่ายทอดองค์ความรู้เทคโนโลยีการตลาดต้นทุนผลิตกาแฟ โกโก้ สมุนไพร ฝ้ายและกล้วยไม้ (พาลานนอปปี้ส) และกล้วยไม้สกุลอื่น (วานิลลา) ด้วยฮอริโมนนมสด ในการลดต้นทุนการผลิต ร่วมกับการใช้วัสดุปลูกในท้องถิ่น สร้างเครือข่ายกลุ่มผู้ปลูกเพื่อแลกเปลี่ยนองค์ความรู้และเชื่อมโยงตลาด ๒ จุด เกษตรกร ๓๐๐ ราย

**กิจกรรมหลักที่ ๖ :** จัดเวทีชุมชนสร้างการมีส่วนร่วมในการจัดทำแผนพัฒนาพื้นที่ลุ่มน้ำแม่ลาว อันเนื่องมาจากพระราชดำริ จังหวัดลำพูน

**เชิงบวก :**

๑. เกิดการพัฒนาพื้นที่ลุ่มน้ำแม่ลาว อันเนื่องมาจากพระราชดำริ จังหวัดลำพูน จากการมีส่วนร่วมของพื้นที่อย่างยั่งยืน
๒. เกิดการดูแลสุขภาพธรรมชาติและสิ่งแวดล้อมในพื้นที่โครงการพัฒนาพื้นที่ลุ่มน้ำแม่ลาว อันเนื่องมาจากพระราชดำริจังหวัดลำพูน

**เชิงลบ :** ไม่มี

**(๕) แนวทางการดำเนินงาน**

(แสดงรายละเอียดกิจกรรมที่จะทำภายใต้โครงการที่กลุ่มจังหวัดเสนอขอ และทำเครื่องหมาย ✓ ลงในช่องระยะเวลาที่จะเริ่มดำเนินงานของแต่ละกิจกรรมสำคัญด้วย)

กิจกรรมย่อย	ระยะเวลาที่จะเริ่มดำเนินการ			
	ต.ค. - ธ.ค. ๖๘	ม.ค. - มี.ค. ๖๙	เม.ย. - มิ.ย. ๖๙	ก.ค. - ก.ย. ๖๙
<b>กิจกรรมหลักที่ ๑</b> ส่งเสริมการเลี้ยงไก่พื้นเมืองตามแนวเศรษฐกิจพอเพียง ในพื้นที่โครงการพัฒนาพื้นที่ ลุ่มน้ำแม่ลาวอันเนื่องมาจากพระราชดำริ จังหวัดลำพูน งบประมาณ ๖๖๔,๖๐๐ บาท (หกแสนหกหมื่นสี่พันหกร้อยบาทถ้วน)				
กิจกรรมย่อยที่ ๑ ส่งเสริมการเลี้ยงไก่พื้นเมืองตามแนวเศรษฐกิจพอเพียง และพัฒนาฟาร์มเข้าสู่ระบบป้องกันโรคและการเลี้ยงสัตว์ที่เหมาะสม (GFM) และการผลิตอาหารไก่แบบลดต้นทุน		✓		
กิจกรรมย่อยที่ ๒ การแปรรูปผลิตภัณฑ์ไก่พื้นเมืองเพื่อสร้างมูลค่าเพิ่ม			✓	
<b>กิจกรรมหลักที่ ๒</b> ผลิตอาหารโปรตีนจากสัตว์น้ำเพื่อชุมชนในพื้นที่โครงการพัฒนาพื้นที่ลุ่มน้ำแม่ลาวอันเนื่องมาจากพระราชดำริจังหวัดลำพูน ในยุควิถีใหม่ งบประมาณ ๗๖๓,๒๕๐ บาท (เจ็ดแสนหกหมื่นสามพันสองร้อยห้าสิบบาทถ้วน)				
๑. คัดเลือกเกษตรกร ในพื้นที่ลุ่มน้ำแม่ลาว ประชุมชี้แจงโครงการ จัดตั้งคณะกรรมการกลุ่มเลี้ยงสัตว์น้ำประจำตำบล สืบหาข้อมูลผลผลิตก่อนดำเนินโครงการ ๑.๑ คัดเลือกเกษตรกร โรงเรียน ในพื้นที่ลุ่มน้ำแม่ลาว ๑.๒ ประชุมชี้แจงวัตถุประสงค์และขั้นตอนการดำเนินโครงการ ๑.๓ จัดตั้งคณะกรรมการกลุ่มเลี้ยงสัตว์น้ำประจำตำบล สืบหาข้อมูลผลผลิตสัตว์น้ำก่อนดำเนินโครงการ	✓	✓		
๒. ฝึกอบรมเชิงปฏิบัติการเกษตรกรที่เข้าร่วมโครงการ จำนวน ๓ รุ่นๆ ละ ๒ วัน หลักสูตร : การเพาะเลี้ยงสัตว์น้ำเบื้องต้น (ภาคทฤษฎี)			✓	

กิจกรรมย่อย	ระยะเวลาที่จะเริ่มดำเนินการ			
	ต.ค. - ธ.ค. ๖๘	ม.ค. - มี.ค. ๖๙	เม.ย. - มิ.ย. ๖๙	ก.ค. - ก.ย. ๖๙
<p>หลักสูตร : โรคและการรักษาโรคสัตว์น้ำ (ภาคทฤษฎี)</p> <p>หลักสูตร : การตลาดและการจำหน่าย (ภาคทฤษฎี)</p> <p>หลักสูตร : การสาธิตการทำอาหารแบบลดต้นทุน (ภาคปฏิบัติ)</p> <p>หลักสูตร : การแปรรูปผลิตภัณฑ์สัตว์น้ำเพื่อสร้างมูลค่าเพิ่ม(ปลาตากแดดเดียว , ปลานิลแดดเดียว) (ภาคปฏิบัติ)</p>			<p>✓</p> <p>✓</p> <p>✓</p> <p>✓</p>	
<p>๓. การเตรียมบ่อเลี้ยงสัตว์น้ำ ทำอาหารสมทบเพื่อลดต้นทุนด้วยการนำวัสดุเหลือใช้ และมอบปัจจัยการผลิตให้กลุ่ม จำนวน ๖ กลุ่ม</p> <p>๓.๑ สาธิตการทำอาหารธรรมชาติเพื่อลดต้นทุนการผลิตโดยการนำวัสดุเหลือใช้จากการเกษตร มาทำอาหารธรรมชาติให้แก่สัตว์น้ำ</p> <p>๓.๒ สนับสนุนลูกพันธุ์สัตว์น้ำพื้นถิ่นในแหล่งน้ำชุมชนต้นแบบ (ปลานิล และอาหารสัตว์น้ำ)</p>			<p>✓</p> <p>✓</p>	
<p>๔. รับฟังความคิดเห็นของเกษตรกร และประชาชนในพื้นที่ลุ่มน้ำแม่ลาว เพื่อนำข้อมูลมาวิเคราะห์ประมวผลผลิต ความคุ้มค่าหลังการเข้าร่วมโครงการ รวบรวมข้อมูลปัญหาและอุปสรรค และสรุปผลเป็นรูปเล่ม</p> <p>- สํารวจข้อมูลรับฟังความคิดเห็นของเกษตรกร ครู และนักเรียนทุกเดือน เพื่อนำมาวิเคราะห์และประมวผล ผลผลิต ความคุ้มค่าหลังเข้าร่วมโครงการและรวบรวมข้อมูลปัญหา อุปสรรคของการดำเนินโครงการสรุปเป็นรูปเล่มเพื่อขยายผลต่อยอดไปยังปีถัดไป</p>			✓	✓
<p><b>กิจกรรมหลักที่ ๓</b> ผลิตต้นกล้าเยาวชนเพาะเลี้ยงสัตว์น้ำในโรงเรียนพื้นที่ลุ่มน้ำแม่ลาว อันเนื่องมาจากโครงการพระราชดำริจังหวัดลำพูน งบประมาณ ๔๓๘,๖๗๐ บาท (สี่สามหมื่นแปดพันหกร้อยเจ็ดสิบบาทถ้วน)</p>				
<p>๑. คัดเลือกโรงเรียนที่มีความพร้อมเข้าร่วมโครงการเป็นโรงเรียนนำร่อง ในพื้นที่ลุ่มน้ำแม่ลาว ประชุมชี้แจงโครงการ จัดตั้งคณะกรรมการเพาะเลี้ยงสัตว์น้ำประจำโรงเรียน สํารวจฐานข้อมูลผลผลิตก่อนดำเนินโครงการ</p> <p>๑.๑ คัดเลือก โรงเรียน ในพื้นที่ลุ่มน้ำแม่ลาว</p> <p>๑.๒ ประชุมชี้แจงวัตถุประสงค์และขั้นตอนการดำเนินโครงการ</p> <p>๑.๓ จัดตั้งคณะกรรมการเพาะเลี้ยงสัตว์น้ำประจำโรงเรียนสํารวจฐานข้อมูลผลผลิตสัตว์น้ำก่อนดำเนินโครงการ</p>	✓	✓		
<p>๒. ฝึกอบรมเชิงปฏิบัติการนักเรียนที่เข้าร่วมโครงการ จำนวน ๖ รุ่นๆ ละ ๒ วัน</p> <p>หลักสูตร : การเพาะเลี้ยงสัตว์น้ำเบื้องต้น (ปลาดุก) (ภาคทฤษฎี)</p> <p>หลักสูตร : การเพาะเลี้ยงปลาสวยงาม (ภาคทฤษฎี)</p>			<p>✓</p> <p>✓</p>	



กิจกรรมย่อย	ระยะเวลาที่จะเริ่มดำเนินการ			
	ต.ค. - ธ.ค. ๖๘	ม.ค. - มี.ค. ๖๙	เม.ย. - มิ.ย. ๖๙	ก.ค. - ก.ย. ๖๙
<p>หลักสูตร : การจัดการรูปแบบสหกรณ์โรงเรียน (ภาคทฤษฎี)</p> <p>หลักสูตร : การสาธิตการเพาะเลี้ยงปลาสวยงาม (ปลากัด และปลาหางนกยูง) (ภาคปฏิบัติ)</p> <p>หลักสูตร : การแปรรูปผลิตภัณฑ์สัตว์น้ำ (ปลาร้า, ปลาตุก และตุกแดดเดียว (ภาคปฏิบัติ)</p>			✓	
<p>๓. ติดตั้งป้ายโครงการและมอบปัจจัยการผลิตให้แก่โรงเรียน (ลูกปลาดุก อาหารสัตว์น้ำ และปลาสวยงาม)</p> <p>๓.๑ ติดตั้งป้ายโครงการให้แก่โรงเรียนที่เข้าร่วมโครงการ</p> <p>๓.๒ มอบปัจจัยการผลิต (ลูกปลาดุก อาหารปลา และปลาสวยงาม)</p>			✓	
<p>๔. รับฟังความคิดเห็นของนักเรียน ครู และผู้ปกครองในพื้นที่ลุ่มน้ำแม่อาว เพื่อนำข้อมูลมาวิเคราะห์ประมวลผลผลิต ความคุ้มค่าหลังการเข้าร่วมโครงการ รวบรวมข้อมูลปัญหาและอุปสรรค และสรุปผลเป็นรูปเล่ม</p> <ul style="list-style-type: none"> <li>- สํารวจข้อมูลรับฟังความคิดเห็นของนักเรียน ครู และผู้ปกครองทุกเดือน เพื่อนำมาวิเคราะห์และประมวลผล ผลผลิต ความคุ้มค่าหลังเข้าร่วมโครงการและรวบรวมข้อมูลปัญหา อุปสรรคของการดำเนินโครงการสรุปเป็นรูปเล่มเพื่อขยายผลต่อยอดไปยังปีถัดไป</li> </ul>			✓	✓
<p><b>กิจกรรมหลักที่ ๔ พัฒนาพื้นที่ลุ่มน้ำแม่อาว อันเนื่องมาจากพระราชดำริ จังหวัดลำพูน เพื่อเป็นแหล่งศึกษาเรียนรู้การทำเกษตรในรูปแบบวนเกษตร งบประมาณ ๑๙๓,๒๐๐บาท (หนึ่งแสนเก้าหมื่นสามพันสองร้อยบาทถ้วน) ดำเนินการระหว่างปี ๒๕๖๙-๒๕๗๐</b></p>				
<p>๑. กิจกรรม ปรับปรุงพื้นที่อาคารสนาม โครงการพัฒนาพื้นที่ลุ่มน้ำแม่อาว อันเนื่องมาจากพระราชดำริ จังหวัดลำพูน ให้เป็นวนเกษตร (ดำเนินการในปี ๒๕๖๙)</p> <p>๑.๑ ประชุมชี้แจงโครงการให้กับกลุ่มเกษตรกรที่เข้าร่วมโครงการ วางแผนการดำเนินงานและคัดเลือก/แต่งตั้งคณะทำงาน การตั้งกฎของกลุ่ม</p> <p>๑.๒ อบรมให้ความรู้เรื่อง วนเกษตร การปลูกป่า ๓ อย่าง ประโยชน์ ๔ อย่าง</p> <p>๑.๓ อบรมให้ความรู้เรื่องการปลูก การดูแลรักษา การเก็บเกี่ยว พืช/ต้นไม้ ที่จะนำมาปลูกเพื่อศึกษาเรียนรู้ตามแผนงาน</p> <p>๑.๔ ดำเนินการปรับปรุงพื้นที่อาคารสนาม โครงการพัฒนาพื้นที่ลุ่มน้ำแม่อาว อันเนื่องมาจากพระราชดำริ จังหวัดลำพูน ให้เป็นวนเกษตร ตามแผนงาน โดยมีกลุ่มเกษตรกรเข้ามามีส่วนร่วมดำเนินการ</p> <p>๑.๕ รายงานผลการดำเนินงานโครงการ</p>	✓	✓	✓	✓
๒. กิจกรรม การสร้างมูลค่าเพิ่มให้กับผลผลิตวนเกษตร				

กิจกรรมย่อย	ระยะเวลาที่จะเริ่มดำเนินการ			
	ต.ค. - ธ.ค. ๖๘	ม.ค. - มี.ค. ๖๙	เม.ย. - มิ.ย. ๖๙	ก.ค. - ก.ย. ๖๙
(ดำเนินการในปี ๒๕๗๐) ๒.๑ ประชุมชี้แจงโครงการให้กับกลุ่มเกษตรกรที่เข้าร่วมโครงการ และวางแผนการดำเนินงาน ๒.๒ อบรมให้ความรู้การแปรรูปผลผลิตสวนเกษตร (ดอกกระเจียว : ดอกอว พืชสมุนไพรท้องถิ่น สร้างอัตลักษณ์ชุมชน) ๒.๓ อบรมให้ความรู้การทำการตลาดและบรรจุภัณฑ์ ๒.๔ รายงานผลการดำเนินงานโครงการ				
<b>กิจกรรมหลักที่ ๕ วิจัยและพัฒนาการผลิตกาแฟ โกโก้ สมุนไพร ฝ้าย และกล้วยไม้เชิงอุตสาหกรรมสู่สินค้ามูลค่าสูงในพื้นที่โครงการพัฒนาพื้นที่ลุ่มน้ำแม่ลาว อันเนื่องมาจากพระราชดำริ จังหวัดลำพูน งบประมาณ ๒,๐๐๐,๐๐๐ บาท</b>				
๑. เพิ่มศักยภาพส่งเสริมการปลูกพืชสมุนไพร กาแฟ โกโก้ ฝ้าย และกล้วยไม้เชิงอุตสาหกรรมสู่สินค้ามูลค่าสูง	√			
๒. เปลี่ยนต้นแบบการปลูกพืชสมุนไพร กาแฟ โกโก้ ฝ้าย และกล้วยไม้เชิง พื้นที่ไม่น้อยกว่า ๑ ไร่ จำนวน ๑๐ จุด		√	√	
๓. สนับสนุนปัจจัยการผลิตเบื้องต้นที่จำเป็นในการปลูกพืชสมุนไพร กาแฟ โกโก้ ฝ้าย และกล้วยไม้จำนวน ๖ กลุ่มเกษตรกร ๓๐๐			√	√
<b>กิจกรรมหลักที่ ๖ จัดเวทีชุมชนสร้างการมีส่วนร่วมในการจัดทำแผนพัฒนาพื้นที่ลุ่มน้ำแม่ลาว อันเนื่องมาจากพระราชดำริ จังหวัดลำพูน งบประมาณ ๑๕๔,๗๐๐ บาท</b>				
๑. จัดเวทีชุมชนระดมความคิดเห็น และสร้างการมีส่วนร่วมในการจัดทำแผนพัฒนาพื้นที่ลุ่มน้ำแม่ลาว อันเนื่องมาจากพระราชดำริ จังหวัดลำพูน	√	√		
๒. การประเมินสถานะทางเศรษฐกิจของเกษตรกรพื้นที่โครงการพัฒนาพื้นที่ลุ่มน้ำแม่ลาว อันเนื่องมาจากพระราชดำริ จังหวัดลำพูน	√	√	√	√

(๖) วิธีการดำเนินงาน  ดำเนินการเอง  จ้างเหมา

(๗) วงเงินของโครงการ จำนวน ๒,๘๑๕,๑๐๐ บาท (สองล้านแปดแสนหนึ่งหมื่นห้าพันหนึ่งร้อยบาทถ้วน)

(๘) รายงานความสำเร็จของการดำเนินงานที่ผ่านมา

(ให้กรอกเฉพาะโครงการที่มีการใช้ระยะเวลาในการดำเนินการมากกว่าหนึ่งปี และโครงการที่มีการดำเนินการเป็นประจำทุกปี เช่น โครงการกระตุ้นการท่องเที่ยวประจำปี โครงการที่ดำเนินกิจกรรมเดิมแต่เปลี่ยนหรือขยายพื้นที่ดำเนินการหรือกลุ่มเป้าหมาย เป็นต้น โดยให้แสดงรายละเอียดผลการดำเนินงานและความสำเร็จในการดำเนินงานในปีที่ผ่านมา รวมทั้งต้องแสดงความก้าวหน้าในการบรรลุวัตถุประสงค์และค่าเป้าหมายที่กำหนดไว้ในแผนพัฒนาจังหวัดและแผนพัฒนากลุ่มจังหวัด)

- ไม่มี -

(๙) ภารกิจขององค์กรปกครองส่วนท้องถิ่น

- โครงการไม่ใช่ภารกิจขององค์กรปกครองส่วนท้องถิ่น  
 โครงการเป็นภารกิจขององค์กรปกครองส่วนท้องถิ่น

(๑๐) ความพร้อมของโครงการ

(๑๐.๑) พื้นที่ดำเนินโครงการ

- ดำเนินการได้ทันที หมายถึง ได้ศึกษาความเหมาะสมและกำหนดพื้นที่ดำเนินการหรือได้รับอนุญาตตามกฎหมาย และสามารถดำเนินการได้ทันที

- อยู่ในระหว่างเตรียมการ หมายถึง ได้ศึกษาความเหมาะสมและกำหนดพื้นที่ดำเนินการแล้ว แต่อยู่ในระหว่างจัดเตรียมพื้นที่หรือกำลังแก้ไขปัญหา / อุปสรรคต่างๆ หรือเตรียมการขออนุญาตตามกฎหมาย
- อยู่ในระหว่างศึกษาความเหมาะสม และคัดเลือกพื้นที่ดำเนินการ

(๑๐.๒) แบบรูปรายการ/ แผนการปฏิบัติงาน

- มี และสมบูรณ์ (ให้ระบุชื่อหน่วยงานเจ้าของรูปแบบรายการที่ใช้)
- มีแต่ยังไม่สมบูรณ์ (ให้ระบุชื่อหน่วยงานเจ้าของรูปแบบรายการที่ใช้)
- ไม่มี

(๑๐.๓) ความพร้อมของบุคลากร เครื่องมือ และเทคนิคการดำเนินการ

- ๑) บุคลากรมีประสบการณ์  ทั้งหมด  บางส่วน  ไม่มีประสบการณ์
- ๒) เครื่องมือดำเนินการ  มี พร้อมดำเนินการได้ทันที  มีบางส่วนและต้องจัดหาเพิ่มเติม  ไม่มี ต้องจัดหาเพิ่มเติม
- ๓) เทคนิคในการบริหารจัดการ  มีประสบการณ์สูง  มีประสบการณ์ปานกลาง  ไม่มีประสบการณ์

(๑๐.๔) ผลกระทบสิ่งแวดล้อม

- ไม่ต้องผ่านคณะกรรมการสิ่งแวดล้อมแห่งชาติ
- ผ่านคณะกรรมการสิ่งแวดล้อมแห่งชาติแล้ว
- อยู่ระหว่างการพิจารณาของคณะกรรมการสิ่งแวดล้อมแห่งชาติ
- คณะกรรมการสิ่งแวดล้อมแห่งชาติยังไม่พิจารณา

(๑๐.๕) รายงานการศึกษาความเหมาะสม (FS)

- ไม่ต้องทำรายงานการศึกษา
- ต้องทำรายงานการศึกษา

(๑๑) วิธีการบริหารจัดการหรือการดูแลบำรุงรักษา เมื่อโครงการแล้วเสร็จ เพื่อให้เกิดความยั่งยืนของโครงการ (ให้ระบุหน่วยงานให้ชัดเจน) :

มอบให้คณะกรรมการแหล่งน้ำและชุมชนในแต่ละพื้นที่ดำเนินกิจกรรม และบริหารจัดการทรัพยากรสัตว์น้ำในแหล่งน้ำอย่างต่อเนื่อง โดยมีเจ้าหน้าที่ของสำนักงานประมงอำเภอแต่ละอำเภอ และเจ้าหน้าที่สำนักงานประมงจังหวัดลำพูนเป็นผู้เลี้ยงให้คำแนะนำ กำกับและควบคุมดูแลให้อยู่ภายใต้พระราชกำหนดการประมง พ.ศ. ๒๕๕๘ และที่แก้ไขเพิ่มเติม และกฎหมายอื่นๆที่เกี่ยวข้อง

(๑๒) ปัญหา อุปสรรคและข้อจำกัด : - ไม่มี -



แบบฟอร์มรายละเอียดจำแนกตามงบรายจ่าย (๑ ชุด : ๑ กิจกรรมหลัก)

หน่วย : บาท

งบรายจ่าย - รายการ (ทะเบียนรายการ ประเภทรายการ ของสำนักงานงบประมาณ)	งบประมาณ		ค่าชี้แจง
	ปี ๒๕๖๔ (ถ้ามี)	ปี ๒๕๖๕	
จังหวัด/กลุ่มจังหวัดลำพูน			
แผนงาน : พัฒนาการผลิตตามระบบเกษตรกรรมยั่งยืน เชื่อมโยงสู่			
อุตสาหกรรมแปรรูปมูลค่าสูง			
ผลผลิต :			
โครงการ : โครงการพัฒนาพื้นที่ลุ่มน้ำแม่อาว อันเนื่องมาจากพระราชดำริ		๔,๒๗๑,๔๐๐	
จังหวัดลำพูน			
กิจกรรมหลักที่ ๑ : ส่งเสริมการเลี้ยงไก่พื้นเมืองตามแนวเศรษฐกิจเพียง		๖๖๔,๖๐๐	หน่วยงานดำเนินการ สำนักงานปศุสัตว์จังหวัดลำพูน
ในพื้นที่โครงการพัฒนาพื้นที่ ลุ่มน้ำแม่อาวอันเนื่องมาจาก			
พระราชดำริ จังหวัดลำพูน			
กิจกรรมย่อยที่ ๑ : การเลี้ยงไก่พื้นเมืองตามแนวเศรษฐกิจพอเพียง และพัฒนา		๔๒๐,๘๐๐	
ฟาร์มเข้าสู่ระบบ (GFM) และการผลิตอาหารไก่แบบลด			
ต้นทุน			
๑. งบดำเนินงาน		๔๒๐,๘๐๐	
๑.๑ ค่าตอบแทน ใช้สอยและวัสดุ		๔๒๐,๘๐๐	
๑.๑.๑ ค่าตอบแทน		๑๔,๔๐๐	
(๑) ค่าตอบแทนวิทยากร (สัมมนาและฝึกอบรม)		๑๔,๔๐๐	- ค่าวิทยากรฝึกอบรมเกษตรกรผู้เลี้ยงไก่พื้นเมืองจำนวน ๑๖๐ คน จำนวน ๔ รุ่นๆ ละ ๖ ชั่วโมงๆ ละ ๖๐๐ บาท เป็นเงิน ๑๔,๔๐๐ บาท
๑.๑.๒ ค่าใช้สอย		๑๔๖,๔๐๐	
(๑) ค่าจ้างเหมาบริการ		๒๐,๐๐๐	- จัดทำเอกสารประกอบการฝึกอบรม จำนวน ๑๖๐ ชุด ๆ ละ ๑๐๐ บาท เป็นเงิน ๑๖,๐๐๐ บาท
(๒) ค่าใช้จ่ายในการสัมมนาและฝึกอบรม			- จัดทำป้ายเปิดโครงการฝึกอบรม จำนวน ๔ ป้ายๆ ละ ๑,๐๐๐ บาท เป็นเงิน ๔,๐๐๐ บาท
		๘๓,๒๐๐	
		๒๔,๐๐๐	- ค่าอาหารกลางวันเกษตรกร ๑๖๐ คน ๆ ละ ๑๕๐ บาท เป็นเงิน ๒๔,๐๐๐ บาท

			๑๑,๒๐๐	- ค่าอาหารว่างและเครื่องดื่มเกษตรกร ๑๖๐ คน ๆ ละ ๒ มื้อ ๆ ละ ๓๕ บาท เป็นเงิน ๑๑,๒๐๐ บาท
			๔๘,๐๐๐	- ค่าพาหนะในการเดินทางของเกษตรกร ๑๖๐ คน จำนวน ๔ รุ่น ๆ ละ ๔๐ คน ไป-กลับ คนละ ๓๐๐ บาท เป็นเงิน ๔๘,๐๐๐ บาท
			๔๓,๒๐๐	- ค่าเบี้ยเลี้ยงเจ้าหน้าที่ตรวจติดตามเกษตรกร จำนวน ๕ คน ๆ ละ ๓๖ วัน ๆ ละ ๒๔๐ บาท เป็นเงิน ๔๓,๒๐๐ บาท
			๒๑๔,๐๐๐	
			๑๒,๘๐๐	- กระจุกน้ำไปแบบแขวน จำนวน ๑๖๐ อัน ๆ ละ ๘๐ บาท เป็นเงิน ๑๒,๘๐๐ บาท
			๑๖,๐๐๐	- ถังอาหารไปแบบแขวน จำนวน ๑๖๐ อัน ๆ ละ ๑๐๐ บาท เป็นเงิน ๑๖,๐๐๐ บาท
			๒๐,๐๐๐	- รองเท้าบู๊ต จำนวน ๑๖๐ คู่ ๆ ละ ๑๒๕ บาท เป็นเงิน ๒๐,๐๐๐ บาท
			๔๑,๒๐๐	- อ่างจุ่มเท้าฆ่าพยาธิ จำนวน ๑๖๐ อัน ๆ ละ ๓๒๐ บาท เป็นเงิน ๔๑,๒๐๐ บาท
			๔๐,๐๐๐	- ตาข่ายยอน จำนวน ๑๖๐ ม้วน ๆ ละ ๒๕๐ บาท เป็นเงิน ๔๐,๐๐๐ บาท
			๓๗,๐๐๐	- ตาข่ายพลาสติก จำนวน ๑๖๐ ม้วน ๆ ละ ๔๕๐ บาท เป็นเงิน ๓๗,๐๐๐ บาท
			๑๒,๐๐๐	- วัสดุการทำอาหารไก่ลดต้นทุน ๑๖๐ คน ๆ ละ ๗๕ บาท เป็นเงิน ๑๒,๐๐๐ บาท
			๔๖,๐๐๐	- น้ำมันเชื้อเพลิง เป็นเงิน ๔๖,๐๐๐ บาท
			๒๔๓,๘๐๐	
			๒๔๓,๘๐๐	
			๒๔๓,๘๐๐	
			๑๔,๔๐๐	
			๑๔,๔๐๐	- ค่าวิทยากรฝึกอบรมเกษตรกร จำนวน ๑๖๐ คน จำนวน ๔ รุ่น ๆ ละ ๖ ชั่วโมง ๆ ละ ๖๐๐ บาท เป็นเงิน ๑๔,๔๐๐ บาท
			๑๓๖,๔๐๐	
			๕๐,๐๐๐	
			๑๖,๐๐๐	- จัดทำเอกสารประกอบการฝึกอบรม จำนวน ๑๖๐ ชุด ๆ ละ ๑๐๐ บาท เป็นเงิน ๑๖,๐๐๐ บาท
			๔,๐๐๐	- จัดทำป้ายเปิดโครงการฝึกอบรม จำนวน ๔ ป้าย ๆ ละ ๑,๐๐๐ บาท เป็นเงิน ๔,๐๐๐ บาท

๑.๑.๔ วัสดุเชื้อเพลิงและหลอดไฟ

๒. งบลงทุน

๒.๑ ค่าครุภัณฑ์

(๑) ราคาต่อหน่วยต่ำกว่า ๑ ล้านบาท

กิจกรรมย่อยที่ ๒ : การแปรรูปผลิตภัณฑ์ในพื้นที่เพื่อสร้างมูลค่าเพิ่ม

๑. งบดำเนินงาน

๑.๑ ค่าตอบแทน ใช้สอยและวัสดุ

๑.๑.๑ ค่าตอบแทน

(๑) ค่าตอบแทนวิทยากร (สัมมนาและฝึกอบรม)

๑.๑.๒ ค่าใช้สอย

(๑) ค่าจ้างเหมาบริการ

			๑๐,๐๐๐	- จัดทำวัสดุสื่อประชาสัมพันธ์ เป็นเงิน ๑๐,๐๐๐ บาท
			๒๐,๐๐๐	- จัดทำวัสดุสำหรับบรรจุภัณฑ์ เป็นเงิน ๒๐,๐๐๐ บาท
			๘๓,๒๐๐	
(๒) ค่าใช้จ่ายในการดำเนินงานและฝึกอบรม			๒๕,๐๐๐	- ค่าอาหารกลางวันเกษตรกร ๒๖๐ คน ๆ ละ ๑๕๐ บาท เป็นเงิน ๒๕,๐๐๐ บาท
			๑๑,๒๐๐	- ค่าอาหารว่างและเครื่องดื่มเกษตรกร ๒๖๐ คนๆละ ๒๕ บาท เป็นเงิน ๑๑,๒๐๐ บาท
			๔๘,๐๐๐	- ค่าพาหนะในการเดินทางของเกษตรกร ๒๖๐ คน จำนวน ๔ รุ่น ๆ ละ ๔๐ คน ไป-กลับ คนละ ๓๐๐ บาท เป็นเงิน ๔๘,๐๐๐ บาท
(๓) ค่าเบี้ยเลี้ยง			๔๓,๒๐๐	- ค่าเบี้ยเลี้ยงเจ้าหน้าที่ตรวจติดตามเกษตรกร จำนวน ๕ คนๆ ละ ๓๖ วัน ๆ ละ ๒๔๐ บาท เป็นเงิน ๔๓,๒๐๐ บาท
๑.๑.๓ ค่าวัสดุการฝึกอบรม			๑๗,๐๐๐	- ค่าวัสดุการฝึกอบรม เป็นเงิน ๑๗,๐๐๐ บาท
๑.๑.๔ วัสดุเชื้อเพลิงและหล่อลื่น			๓๖,๐๐๐	- น้ำมันเชื้อเพลิง เป็นเงิน ๓๖,๐๐๐ บาท
๒. ขบลงทุน				
๒.๑ ค่าครุภัณฑ์				
(๑) ราคาต่อหน่วยต่ำกว่า ๑ ล้านบาท				
กิจกรรมหลักที่ ๒ ผลิตภัณฑ์จากสัตว์น้ำเพื่อชุมชนในพื้นที่โครงการพัฒนาพื้นที่ลุ่มน้ำแม่อาวอันเนื่องมาจากพระราชดำริ จังหวัดลำพูน ในยุควิถีใหม่			๗๖๓,๔๐๐	หน่วยงานดำเนินการ สำนักงานประมงจังหวัดลำพูน
กิจกรรมหลักที่ ๒.๑ : ส่งเสริมการผลิตอาหารโปรตีนจากถั่วเหลืองสัตว์น้ำ			๗๖๓,๔๐๐	
กิจกรรมย่อยที่ ๑ : คัดเลือกเกษตรกร ในพื้นที่ลุ่มน้ำแม่อาว ประชุมชี้แจงโครงการ จัดตั้งคณะกรรมการกลุ่มเลี้ยงสัตว์น้ำประจำตำบล			๒๔,๐๒๐	หน่วยงานดำเนินการ สำนักงานประมงจังหวัดลำพูน
๑.งบดำเนินงาน				
๑.๑ ค่าตอบแทนใช้สอยและวัสดุ			๒๔,๐๒๐	
๑.๑.๑ ค่าตอบแทน(ระบุรายการ)			๐	
๑.๑.๒ ค่าใช้สอย			๒๔,๐๒๐	
(๑) ค่าเบี้ยเลี้ยง ค่าเช่าที่พักและค่าพาหนะ			๑๑,๕๒๐	- ค่าเบี้ยเลี้ยงเจ้าหน้าที่ ๔ คน จำนวน ๑๒ วันๆละ ๒๔๐ บาท/คน เป็นเงิน ๑๑,๕๒๐ บาท

๑.๑.๓ คำว่าวัสดุ			๑๖,๕๐๐		
(๑) วัสดุเชื้อเพลิงและหล่อลื่น			๑๕,๐๐๐		- ค่าน้ำมันเชื้อเพลิงและหล่อลื่น(ดีเซล)
(๒) วัสดุสำนักงาน			๑,๕๐๐		- กระดาษถ่ายเอกสารเอ ๔ จำนวน ๑๐ รีม ๆ ละ ๑๕๐ บาท
กิจกรรมย่อยที่ ๒ : มีกิจกรรมเชิงปฏิบัติการเกษตรกรรมและโรงเรียนที่เข้าร่วม			๑๘๙,๓๐๐		หน่วยงานดำเนินการ สำนักงานประมงจังหวัดลำพูน
โครงการ จำนวน ๓ รุ่น รุ่นละ ๒ วัน					
๒.๑ หลักสูตร การเลี้ยงสัตว์น้ำเบื้องต้น (ภาคทฤษฎี)					
๒.๒ หลักสูตร โรคและการรักษาโรคสัตว์น้ำ (ภาคทฤษฎี)					
๒.๓ หลักสูตร การตลาด และการจำหน่าย (ภาคทฤษฎี)					
๒.๔ หลักสูตร การบริหารจัดการทำอาหารแบบลดต้นทุน (ภาคปฏิบัติ)					
๒.๕ หลักสูตร การแปรรูปผลิตภัณฑ์สัตว์น้ำเพื่อสร้างมูลค่าเพิ่ม (ปลานิลแดดเดียว , ปลาตากแดดเดียว)(ภาคปฏิบัติ)					
๑.งบดำเนินงาน			๑๘๙,๓๐๐		
๑.๑ ค่าตอบแทน(วัสดุและวัสดุ)			๑๘๙,๓๐๐		
๑.๑.๑ ค่าตอบแทน(สัมมนาและฝึกอบรม)			๒๕,๒๐๐		
(๑) ค่าตอบแทนวิทยากร(สัมมนาและฝึกอบรม)			๑๔,๔๐๐		- ค่าวิทยากร(ภาคทฤษฎี) จำนวน ๔ คน ๆ ละ ๒ ชั่วโมง ๆ ละ ๖๐๐ บาท จำนวน ๑ วันต่อรุ่น รวม ๓ วันเป็นเงิน ๑๔,๔๐๐ บาท
			๑๐,๘๐๐		- ค่าวิทยากร(ภาคปฏิบัติ) จำนวน ๒ คน ๆ ละ ๓ ชั่วโมง ๆ ละ ๖๐๐ บาท จำนวน ๑ วันต่อรุ่น รวม ๓ วัน เป็นเงิน ๑๐,๘๐๐ บาท
๑.๑.๒ ค่าใช้สอย			๑๓๒,๓๐๐		
(๑) ค่าเบี้ยเลี้ยง ค่าเช่าที่พักและค่าพาหนะ			๓,๖๐๐		
			๓,๖๐๐		- ค่าเบี้ยเลี้ยงเจ้าหน้าที่เตรียมการจัดอบรมเชิงปฏิบัติการ จำนวน ๕ คน ๆ ละ ๒๔๐ บาท จำนวน ๓ วัน เป็นเงิน ๓,๖๐๐ บาท
(๒) ค่าใช้จ่ายในการสัมมนาและฝึกอบรม			๒๙,๔๐๐		<b>วัสดุสถิติ</b>
			๑๘๐		- น้ำมันพืช จำนวน ๓ ขวด ๆ ละ ๖๐ บาท เป็นเงิน ๑๘๐ บาท
			๒๔๐		- รั้วละเอียด จำนวน ๑๒ กิโลกรัม ๆ ละ ๒๐ บาท เป็นเงิน ๒๔๐ บาท
			๒๔๐		- กัลวยสุก จำนวน ๖ หวี ๆ ละ ๔๐ บาท เป็นเงิน ๒๔๐ บาท
			๑,๐๘๐		- ปลาป่น จำนวน ๑๘ กิโลกรัม ๆ ละ ๖๐ บาท เป็นเงิน ๑,๐๘๐ บาท



๓๐๐	- จุลินทรีย์ จำนวน ๑ แกลลอน ๆ ละ ๓๐๐ บาท เป็นเงิน ๓๐๐ บาท
๒๗๐	- น้ำเปล่า จำนวน ๖ แกลลอน ๆ ละ ๔๕ บาท เป็นเงิน ๒๗๐ บาท
๕๐๐	- ถู่มือ จำนวน ๒ กล่อง ๆ ละ ๒๕๐ บาท เป็นเงิน ๕๐๐ บาท
๒๔๐	- หมวกคลุมผม จำนวน ๒ แพ็ค ๆ ละ ๑๒๐ บาท เป็นเงิน ๒๔๐ บาท
๓๐๐	- ผ้าปิดจมูก จำนวน ๒ กล่อง ๆ ละ ๑๕๐ บาท เป็นเงิน ๓๐๐ บาท
๒๔๐	- กระดาษทิชชู จำนวน ๓ ใบ ๆ ละ ๘๐ บาท เป็นเงิน ๒๔๐ บาท
๑๙๕	- ถุงพลาสติก ขนาด ๖ x ๙ นิ้ว จำนวน ๖ ห่อ ๆ ละ ๖๕ บาท เป็นเงิน ๑๙๕ บาท
๙,๐๐๐	- ปลาบิล จำนวน ๙๐ กิโลกรัม ๆ ละ ๑๐๐ บาท เป็นเงิน ๙,๐๐๐ บาท
๗,๒๐๐	- ปลาตุ๊ก จำนวน ๙๐ กิโลกรัม ๆ ละ ๘๐ บาท เป็นเงิน ๗,๒๐๐ บาท
๓๐๐	- เกลือ จำนวน ๓ กิโลกรัม ๆ ละ ๑๐๐ บาท เป็นเงิน ๓๐๐ บาท
๑๘๐	- น้ำปลาจำนวน ๖ ขวด ๆ ละ ๓๐ บาท เป็นเงิน ๑๘๐ บาท
๙๐	- น้ำตาลทรายแดง จำนวน ๓ กิโลกรัม ๆ ละ ๓๐ บาท เป็นเงิน ๙๐ บาท
๓๐๐	- เหยือกน้ำ มีมาตรวัด ๒ ลิตร จำนวน ๒ ใบ ๆ ละ ๑๕๐ บาท เป็นเงิน ๓๐๐ บาท
๓๐๐	- ถ้วยตวง จำนวน ๑ ชุด ๆ ละ ๓๐๐ บาท เป็นเงิน ๓๐๐ บาท
๑๕๐	- ช้อนตวง จำนวน ๑ ชุด ๆ ละ ๕๐ บาท เป็นเงิน ๑๕๐ บาท
๓,๐๐๐	- กระดาษมันสแตนเลส จำนวน ๖ ใบ ๆ ละ ๕๐๐ บาท เป็นเงิน ๓,๐๐๐ บาท
๑๒๐	- กระดาษชำระ จำนวน ๑ แพ็ค ๆ ละ ๑๒๐ บาท เป็นเงิน ๑๒๐ บาท
๗๐๐	- ผักกาดปลี จำนวน ๑๐ ฟัน ๆ ละ ๗๐ บาท เป็นเงิน ๗๐๐ บาท
๗๕	- ผักขาวบาง จำนวน ๓ ฟัน ๆ ละ ๒๕ บาท เป็นเงิน ๗๕ บาท
๓,๕๐๐	- ชุดบรรจุภัณฑ์พร้อมอุปกรณ์ จำนวน ๑ ชุด ๆ ละ ๓,๕๐๐ บาท เป็นเงิน ๓,๕๐๐ บาท
๗๐๐	- ถาดสแตนเลสสี่เหลี่ยม จำนวน ๒ ใบ ๆ ละ ๓๕๐ บาท เป็นเงิน ๗๐๐ บาท
๙๙,๓๐๐	(๓) ค่าจ้างเหมาบริการ
๒๘,๕๐๐	- ค่าจ้างเหมาบริการทำอาหารกลางวันและเครื่องดื่มสำหรับเกษตรกรและเจ้าหน้าที่ จำนวน ๙๕ คน ๆ ละ ๒๘๕ บาท เป็นเงิน ๒๘,๕๐๐ บาท
๑๓,๓๐๐	- ค่าจ้างเหมาบริการทำอาหารว่างและเครื่องดื่มสำหรับเกษตรกรและเจ้าหน้าที่ จำนวน ๙๕ คน ๆ ละ ๒๘๕ บาท เป็นเงิน ๑๓,๓๐๐ บาท
๑๖,๐๐๐	- ค่าจ้างเหมาบริการทำตระแกรงรดต้นไม้โครงพร้อมล้อเลื่อนและฝาครอบ
	พื้กับได้ จำนวน ๒ ชุด ๆ ละ ๘,๐๐๐ บาท เป็นเงิน ๑๖,๐๐๐ บาท

			๑๒,๐๐๐	- จ้างเหมาบริการทำชุดสถิติผสมอาหารและบดอัดอาหารพร้อมอุปกรณ์ ถอดเก็บได้พร้อมขวดจำนวน ๑ ชุด ๆ ละ ๑๒,๐๐๐ บาท เป็นเงิน ๑๒,๐๐๐ บาท
			๑๐,๐๐๐	- จ้างเหมาบริการทำตะแกรงนึ่งข้าวพร้อมเครื่องเหล็ก มีล้อเลื่อน พับเก็บได้จำนวน ๒ อัน ๆ ละ ๕,๐๐๐ บาท เป็นเงิน ๑๐,๐๐๐ บาท
			๓,๐๐๐	- จ้างเหมาออกแบบและทำป้ายเปิดโครงการฝึกอบรม จำนวน ๓ ป้ายๆละ ๑,๐๐๐ บาท เป็นเงิน ๓,๐๐๐ บาท
			๙,๐๐๐	- จ้างเหมาบริการทำเอกสารประกอบการฝึกอบรมและสถิติจำนวน ๙๐ ชุดๆละ ๑๐๐ บาท เป็นเงิน ๙,๐๐๐ บาท
			๗,๕๐๐	- ค่าจ้างเหมาจัดสถานที่ฝึกอบรมพร้อมตกแต่งสถานที่ จำนวน ๓ แห่ง ๆ ละ ๒,๕๐๐ บาท เป็นเงิน ๗,๕๐๐ บาท
๑.๑.๓ ค่าวัสดุ			๓๑,๘๐๐	
(๑) วัสดุสำนักงาน			๘,๓๐๐	
			๑,๕๐๐	- กระดาษถ่ายเอกสาร เอ ๔ จำนวน ๑๐ รีม ๆ ละ ๑๕๐ บาท เป็นเงิน ๑,๕๐๐ บาท
			๑,๘๐๐	- ค่าสมุด จำนวน ๙๐ เล่ม ๆ ๒๐ บาท เป็นเงิน ๑,๘๐๐ บาท
			๕๐๐	- ค่าปากกา จำนวน ๒ กลอง ๆ ละ ๒๕๐ บาท เป็นเงิน ๕๐๐ บาท
			๔,๕๐๐	- ค่ากระดาษปอนด์ จำนวน ๙๐ ใบ ๆ ละ ๕๐ บาท เป็นเงิน ๔,๕๐๐ บาท
(๒) วัสดุเชื้อเพลิงและหล่อลื่น			๒๐,๐๐๐	- ค่าน้ำมันเชื้อเพลิง
(๓) วัสดุคอมพิวเตอร์			๓,๕๐๐	- หมึกคอมพิวเตอร์ Toner HP CF๒๓๐A Blak จำนวน ๑ ชุด ๆ ละ ๓,๕๐๐ บาท เป็นเงิน ๓,๕๐๐ บาท
กิจกรรมที่ ๓ : การเตรียมบ่อเลี้ยงสัตว์น้ำ ทำอาหารผสมบ่อเพื่อลดต้นทุน			๕๑๑,๐๖๐	หน่วยงานดำเนินการ สำนักงานประมงจังหวัดลำพูน
ด้วยการนำวัสดุเหลือใช้ และมอบปัจจัยการผลิตให้กลุ่ม				
จำนวน ๖ กลุ่ม				
๑.งบดำเนินงาน			๕๑๑,๐๖๐	
๑.๑ ค่าตอบแทนใช้สอยและวัสดุ			๕๑๑,๐๖๐	
๑.๑.๑ ค่าตอบแทน (ระบุรายการ)			๐	
๑.๑.๒ ค่าใช้สอย			๒๒,๗๖๐	
(๑) ค่าเบี้ยเลี้ยง ค่าเช่าที่พักและค่าพาหนะ			๕,๗๖๐	- ค่าเบี้ยเลี้ยงเจ้าหน้าที่ จำนวน ๔ คน ๆ ละ ๒๕๐ จำนวน ๖ วัน เป็นเงิน ๕,๗๖๐ บาท

(๒) ค่าจ้างเหมาบริการ				๒๑,๐๐๐	- ค่าจ้างเหมาจัดทำป้ายโครงการพร้อมติดตั้งเหล็ก จำนวน ๖ ป้าย ๆ ละ ๓,๕๐๐ บาท ๒๑,๐๐๐ บาท
๑.๑.๓ ค่าวัสดุ				๔๘๔,๓๐๐	
(๑) วัสดุซื้อเพื่องานและเคลื่อน				๒๕,๐๐๐	- ค่าน้ำมันเชื้อเพลิงและหล่อลื่น(ดีเซล)
(๒) วัสดุการเกษตร				๔๕๙,๓๐๐	วัสดุการเกษตร
				๕๕,๐๐๐	- ค่าฟางอัดฟ่อน จำนวน ๙๐๐ ก้อน ๆ ละ ๖๐ บาท เป็นเงิน ๕๕,๐๐๐ บาท
				๒๒,๕๐๐	- ค่าปุ๋ยคอก จำนวน ๔๕๐ กระสอบ ๆ ละ ๕๐ บาท เป็นเงิน ๒๒,๕๐๐ บาท
				๒๗,๕๐๐	- ลูกพันธุ์ปลาบิล ขนาด ๓ - ๕ เซนติเมตร ตัวละ ๐.๕๐ บาท จำนวน ๑๓๕,๐๐๐ ตัว เป็นเงิน ๖๗,๕๐๐ บาท
				๑๐๖,๒๐๐	- อาหารปลากินพืชเม็ดเล็ก จำนวน ๑๘๐ ถุง ๆ ละ ๕๙๐ บาท เป็นเงิน ๑๐๖,๒๐๐ บาท
				๑๐๒,๖๐๐	- อาหารปลากินพืชเม็ดกลาง จำนวน ๑๘๐ ถุง ๆ ละ ๕๗๐ บาท เป็นเงิน ๑๐๒,๖๐๐ บาท
				๙๙,๐๐๐	- อาหารปลากินพืชเม็ดใหญ่ จำนวน ๑๘๐ ถุง ๆ ละ ๕๕๐ บาท เป็นเงิน ๙๙,๐๐๐ บาท
				๓,๐๐๐	- เกือบสมุทรใช้กับการเกษตร จำนวน ๑๐๐ กิโลกรัม ๆ ละ ๓๐ บาท เป็นเงิน ๓,๐๐๐ บาท
				๔,๕๐๐	- ปุ๋ยขาว จำนวน ๑๘๐ กิโลกรัม ๆ ละ ๒๕ บาท เป็นเงิน ๔,๕๐๐ บาท
กิจกรรมที่ ๔ : รับผิดชอบต่อความคิดเห็นของเกษตรกร ประชาชนในพื้นที่ลุ่มน้ำแม่เอว				๓๕,๐๒๐	หน่วยงานดำเนินการ สำนักงานประมงจังหวัดลำพูน
เพื่อนำข้อมูลมาวิเคราะห์ประมวลผลผลิต ความคุ้มค่า					
หลังเข้าร่วม โครงการ รวบรวมข้อมูลปัญหาและอุปสรรค					
สรุปผลเป็นรูปเล่ม					
๑.งบดำเนินงาน				๓๕,๐๒๐	
๑.๑ ค่าตอบแทนใช้สอยและวัสดุ				๓๕,๐๒๐	
๑.๑.๑ ค่าตอบแทน(ระบุรายการ)				๐	
๑.๑.๒ ค่าใช้สอย				๓๕,๐๒๐	
(๑) ค่าเบี้ยเลี้ยง ค่าเช่าที่พักและค่าพาหนะ				๑๑,๕๒๐	- ค่าเบี้ยเลี้ยงเจ้าหน้าที่ จำนวน ๔ คน ๆ ละ ๑๒ วัน ๆ ละ ๒๔๐ บาท เป็นเงิน ๑๑,๕๒๐ บาท
(๒) ค่าจ้างเหมาบริการ				๓,๕๐๐	- ค่าจ้างเหมาบริการปรับ ชาวดำ และสีพร้อมเข้าเล่มสรุปโครงการ จำนวน ๑๐ เล่ม เล่มละ ๓๕๐ บาท เป็นเงิน ๓,๕๐๐ บาท
๑.๑.๓ ค่าวัสดุ				๒๐,๐๐๐	
(๑) วัสดุสำนักงาน				๑,๕๐๐	- กระดาษถ่ายเอกสาร จำนวน ๑๐ รีม ๆ ละ ๑๕๐ บาท เป็นเงิน ๑,๕๐๐ บาท
(๒) วัสดุคอมพิวเตอร์				๓,๕๐๐	- หมึกคอมพิวเตอร์ Toner HP CF๒๓๐A Blak จำนวน ๑ ชุด ๆ ละ ๓,๕๐๐ บาท

(๓) วัสดุเชื้อเพลิงและถล่อหิน			๑๕,๐๐๐	- คำนวณเชื้อเพลิงและถล่อหิน(ดีเซล)
กิจกรรมหลักที่ ๓ ผลิตรับกล้าขยายจนเพาะเลี้ยงสัตว์น้ำในโรงเรียนพื้นที่ลุ่มน้ำ แม่ลาว อันเนื่องมาจากโครงการพระราชดำริจังหวัด ลำพูน			๔๙๕,๕๐๐	
กิจกรรมหลักที่ ๓.๑ : ส่งเสริมการเพาะเลี้ยงสัตว์น้ำเพื่อเป็นอาหารกลางวัน ในโรงเรียนและต่อยอดอาชีพแก่ต้นกล้าเยาวชน			๔๙๕,๕๐๐	
กิจกรรมย่อยที่ ๑ : คัดเลือกโรงเรียนที่มีความพร้อมเข้าร่วมโครงการ เป็น โรงเรียนนำร่องในพื้นที่ลุ่มน้ำแม่ลาว ประชุมชี้แจง โครงการ จัดตั้งคณะกรรมการเพาะเลี้ยงสัตว์น้ำประจำ โรงเรียน สำรวจฐานข้อมูลผลผลิต			๒๘,๐๒๐	หน่วยงานดำเนินการ สำนักงานประมงจังหวัดลำพูน
๑.๑ ค่าดำเนินงาน			๒๘,๐๒๐	
๑.๑ ค่าตอบแทน ใช้สอยและวัสดุ			๒๘,๐๒๐	
๑.๑.๑ ค่าตอบแทน			๐	
๑.๑.๒ ค่าใช้สอย			๑๑,๕๒๐	
(๑) ค่าเบี้ยเลี้ยง ค่าเช่าที่พักและค่าพาหนะ			๑๑,๕๒๐	- ค่าเบี้ยเลี้ยงเจ้าหน้าที่ ๔ คน จำนวน ๑๒ วัน ๆ ละ ๒๔๐ บาท/คน เป็นเงิน ๑๑,๕๒๐ บาท
๑.๑.๓ ค่าวัสดุ			๑๖,๕๐๐	
(๑) วัสดุเชื้อเพลิงและถล่อหิน			๑๕,๐๐๐	- คำนวณเชื้อเพลิงและถล่อหิน (ดีเซล)
(๒) วัสดุสำนักงาน			๑,๕๐๐	- กระดาษถ่ายเอกสาร ๔ จำนวน ๑๐ รีม ๆ ละ ๑๕๐ บาท
กิจกรรมย่อยที่ ๒ : ฝึกอบรมเชิงปฏิบัติการนักเรียนที่เข้าร่วมโครงการ จำนวน ๖ วัน ๆ ละ ๒ วัน			๓๐๗,๐๘๐	หน่วยงานดำเนินการ สำนักงานประมงจังหวัดลำพูน
๒.๑ หลักสูตร การเลี้ยงสัตว์น้ำเบื้องต้น (ปลาตาก) (ภาคทฤษฎี)				
๒.๒ หลักสูตร การเพาะเลี้ยงปลาสวยงาม (ภาคทฤษฎี)				
๒.๓ หลักสูตร การจัดการรูปแบบสหกรณ์โรงเรียน (ภาคทฤษฎี)				
๒.๔ หลักสูตร สถิติการเพาะเลี้ยงปลาสวยงาม (ปลากัดและปลาหางนกยูง) (ภาคปฏิบัติ)				
๒.๕ หลักสูตร การแปรรูปผลิตภัณฑ์สัตว์น้ำ (ปลาร้าปลาตาก , ปลาตากแดดเดียว) (ภาคปฏิบัติ)				
๑.๑ ค่าดำเนินงาน			๓๐๗,๐๘๐	
๑.๑ ค่าตอบแทน ใช้สอยและวัสดุ			๓๐๗,๐๘๐	

๑.๑.๑ ค่าตอบแทน	๖๔,๘๐๐	
(๑) ค่าตอบแทนวิทยากร (สัมมนาและมีฝึกอบรม)	๔๓,๒๐๐	- ค่าวิทยากรภายนอกจำนวน ๓ คน ๆ ละ ๒ ชั่วโมง ๆ ละ ๑,๒๐๐ บาท จำนวน ๑ วันต่อรุ่น รวม ๖ วัน เป็นเงิน ๔๓,๒๐๐ บาท
	๒๑,๖๐๐	- ค่าวิทยากรภายใน จำนวน ๒ คน ๆ ละ ๓ ชั่วโมง ๆ ละ ๖๐๐ บาท จำนวน ๑ วันต่อรุ่น รวม ๖ วัน เป็นเงิน ๒๑,๖๐๐ บาท
๑.๑.๒ ค่าใช้สอย	๒๑๐,๔๘๐	
(๑) ค่าเบี้ยเลี้ยง ค่าเช่าที่พักและค่าพาหนะ	๕,๓๖๐	- ค่าเบี้ยเลี้ยงเจ้าหน้าที่เตรียมการจัดอบรมเชิงปฏิบัติการ จำนวน ๔ คน ๆ ละ ๒๕๐ บาท จำนวน ๖ วัน เป็นเงิน ๕,๓๖๐ บาท
(๒) ค่าใช้จ่ายในการสัมมนาและฝึกอบรม	๑๑๖,๘๒๐	<b>วัสดุสัทธิ</b>
	๓๐,๐๐๐	- พอแม่พันธุ์ลูกกีด จำนวน ๒๐๐ คู่ ๆ ละ ๑๕๐ บาท เป็นเงิน ๓๐,๐๐๐ บาท
	๑๕,๐๐๐	- แม่พันธุ์ปลาทางบกของ เพศเมีย จำนวน ๓๐๐ ตัว ๆ ละ ๕๐ บาท เป็นเงิน ๑๕,๐๐๐ บาท
	๕,๐๐๐	- พ่อพันธุ์ปลาทางบกของ จำนวน ๑๐๐ ตัว ๆ ละ ๕๐ บาท เป็นเงิน ๕,๐๐๐ บาท
	๓๐,๔๐๐	- ขวดโหล จำนวน ๓๖๔ ใบ ๆ ละ ๘๐ บาท เป็นเงิน ๓๐,๔๐๐ บาท
	๕๐๐	- กระชอน ๑๐ อัน ๆ ละ ๕๐ บาท เป็นเงิน ๕๐๐ บาท
	๖๐๐	- อาหารปลาสวยงาม จำนวน ๖ ถุง ๆ ละ ๑๐๐ บาท เป็นเงิน ๖๐๐ บาท
	๑,๒๐๐	- กระถางปลาสตีก จำนวน ๑๒ ใบ ๆ ละ ๑๐๐ บาท เป็นเงิน ๑,๒๐๐ บาท
	๘๐	- ต่างที่บิทม จำนวน ๒ ชุด ๆ ละ ๔๐ บาท เป็นเงิน ๘๐ บาท
	๑๘,๒๐๐	- ปลาตุ๊ก จำนวน ๒๔๐ กิโลกรัม ๆ ละ ๘๐ บาท เป็นเงิน ๑๘,๒๐๐ บาท
	๖๐๐	- เกือบ จำนวน ๖ กิโลกรัม ๆ ละ ๑๐๐ บาท เป็นเงิน ๖๐๐ บาท
	๓๖๐	- น้ำปลา จำนวน ๑๒ ชุด ๆ ละ ๓๐ บาท เป็นเงิน ๓๖๐ บาท
	๑๘๐	- น้ำตาลทรายแดง จำนวน ๖ กิโลกรัม ๆ ละ ๓๐ บาท เป็นเงิน ๑๘๐ บาท
	๘๐๐	- ข้าวคั่ว จำนวน ๑๐ กิโลกรัม ๆ ละ ๘๐ บาท เป็นเงิน ๘๐๐ บาท
	๕๐๐	- ถูมือ จำนวน ๒ ถูมือ ๆ ละ ๒๕๐ บาท เป็นเงิน ๕๐๐ บาท
	๓๐๐	- หมวกคลุมผม จำนวน ๒ แพ็ค ๆ ละ ๑๕๐ บาท เป็นเงิน ๓๐๐ บาท
	๑,๔๐๐	- ผ้ากันเปื้อน จำนวน ๒๐ ผืน ๆ ละ ๗๐ บาท เป็นเงิน ๑,๔๐๐ บาท
	๓,๐๐๐	- กระถางไม้สแตนเลส จำนวน ๖ ใบ ๆ ละ ๕๐๐ บาท เป็นเงิน ๓,๐๐๐ บาท
	๑๐๐	- ซ้อนตวง จำนวน ๒ ชุด ๆ ละ ๕๐ บาท เป็นเงิน ๑๐๐ บาท
	๗๐๐	- ถาดสแตนเลส จำนวน ๒ ใบ ๆ ละ ๓๕๐ บาท เป็นเงิน ๗๐๐ บาท
	๗,๐๐๐	- ชุดบรรจุภัณฑ์พร้อมอุปกรณ์ จำนวน ๒ ชุด ๆ ละ ๓,๕๐๐ บาท เป็นเงิน ๗,๐๐๐ บาท

(๓) ค่าจ้างเหมาบริการ	๘๗,๘๐๐		
- ค่าจ้างเหมาบริการทำอาหารกลางวันนักเรียนและเจ้าหน้าที่ จำนวน ๙๕ คน ๆ ละ ๒ มื้อ ๆ ละ ๑๕๐ บาท เป็นเงิน ๒๘,๕๐๐ บาท	๒๘,๕๐๐		
- ค่าจ้างเหมาบริการทำอาหารว่างและเครื่องดื่ม สำหรับนักเรียนและเจ้าหน้าที่ จำนวน ๙๕ คน ๆ ละ ๒ มื้อ ๆ ละ ๓๕ บาท จำนวน ๒ วัน เป็นเงิน ๑๓,๓๐๐ บาท	๑๓,๓๐๐		
- ค่าจ้างเหมาบริการทำตระกรวดสแตนเลส มีโครงพร้อมล้อเลื่อนและฝาครอบพับเก็บได้ จำนวน ๒ ชุด ๆ ละ ๘,๐๐๐ บาท เป็นเงิน ๑๖,๐๐๐ บาท	๑๖,๐๐๐		
- ค่าจ้างเหมาออกแบบและทำป้ายเปิดโครงการฝึกอบรม จำนวน ๖ ป้าย ๆ ละ ๑,๐๐๐ บาท เป็นเงิน ๖,๐๐๐ บาท	๖,๐๐๐		
- ค่าจ้างเหมาบริการทำเอกสารประกอบการศึกษา จำนวน ๙๐ ชุด ๆ ละ ๑๐๐ บาท เป็นเงิน ๙,๐๐๐ บาท	๙,๐๐๐		
- ค่าจ้างเหมาจัดสถานที่ฝึกอบรมพร้อมตกแต่งสถานที่ จำนวน ๖ แห่ง ๆ ละ ๒,๕๐๐ บาท เป็นเงิน ๑๕,๐๐๐ บาท	๑๕,๐๐๐		
- ค่าจ้างเหมาซื้อหนังสือ จำนวน ๑๕,๐๐๐ บาท	๑๕,๐๐๐		
๑.๑.๓ ค่าวัสดุ	๓๑,๘๐๐		
(๑) วัสดุสำนักงาน	๘,๓๐๐		
- กระดาษถ่ายเอกสาร เอ ๔ จำนวน ๑๐ รีม ๆ ละ ๑๕๐ บาท เป็นเงิน ๑,๕๐๐ บาท	๑,๕๐๐		
- ค่าสมุด จำนวน ๙๐ เล่ม ๆ ละ ๒๐ บาท เป็นเงิน ๑,๘๐๐ บาท	๑,๘๐๐		
- ค่าปากกา จำนวน ๒ กล่อง ๆ ละ ๒๕๐ บาท เป็นเงิน ๕๐๐ บาท	๕๐๐		
- ค่ากระดาษ จำนวน ๙๐ ใบ ๆ ละ ๕๐ บาท เป็นเงิน ๔,๕๐๐ บาท	๔,๕๐๐		
- ค่าหมึกพิมพ์ จำนวน ๒๐,๐๐๐ บาท	๒๐,๐๐๐		
(๒) วัสดุเชื้อเพลิงและหล่อลื่น			
(๓) วัสดุคอมพิวเตอร์	๓,๕๐๐		
- หมึกคอมพิวเตอร์ Toner HP CF๒๓๐A Blak จำนวน ๑ ชุด ๆ ละ ๓,๕๐๐ บาท เป็นเงิน ๓,๕๐๐ บาท	๓,๕๐๐		
กิจกรรมย่อยที่ ๓ : ติดตั้งป้ายโครงการและมอบปัจจัยการผลิตให้แก่โรงเรียน (ลูกปลาตก อาหารสัตว์น้ำ และปลาสวยงาม)	๑๒๕,๓๘๐		
๑. งบดำเนินงาน	๑๒๕,๓๘๐		
๑.๑ ค่าตอบแทน ใช้สอยและวัสดุ	๑๒๕,๓๘๐		
๑.๑.๑ ค่าตอบแทน	๐		
๑.๑.๒ ค่าใช้สอย	๓๕,๕๒๐		
(๑) ค่าเบี้ยเลี้ยงเจ้าหน้าที่ จำนวน ๔ คน ๆ ละ ๒๔๐ จำนวน ๑๒ วัน ๆ ละ ๒๔๐ บาท	๑๑,๕๒๐		

				เป็นเงิน ๑๑,๕๒๐ บาท	
(๒) ค่าจ้างเหมาบริการ			๒๕,๐๐๐	- ค่าจ้างเหมาละจัดทำป้ายโครงการพร้อมติดตั้งเหล็ก จำนวน ๖ ป้าย ๆ ละ ๔,๐๐๐ บาท เป็นเงิน ๒๔,๐๐๐ บาท	
๑.๑.๓ ค่าวัสดุ			๘๙,๘๖๐		
(๑) วัสดุเชื้อเพลิงและหล่อลื่น			๒๕,๐๐๐	- ค่าน้ำมันเชื้อเพลิงและหล่อลื่น (ดีเซล)	
(๒) วัสดุการเกษตร			๖๔,๘๖๐	<b>วัสดุการเกษตร</b>	
			๑๘,๐๐๐	- ถูกพันธุ์ปลาตก ขนาด ๓ - ๕ เซนติเมตร ตัวละ ๒ บาท จำนวน ๙,๐๐๐ ตัว เป็นเงิน ๑๘,๐๐๐ บาท	
				๑๘,๐๐๐ บาท	
			๘,๔๐๐	- อาหารปลาตกแม่เหล็ก จำนวน ๑๒ กระสอบ ๆ ละ ๗๐๐ บาท เป็นเงิน ๘,๔๐๐ บาท	
			๑๒,๒๔๐	- อาหารปลาตกกุ้ง จำนวน ๑๘ กระสอบ ๆ ละ ๖๘๐ บาท เป็นเงิน ๑๒,๒๔๐ บาท	
			๑๑,๗๐๐	- อาหารปลาตกแม่ใหญ่ จำนวน ๑๘ กระสอบ ๆ ละ ๖๕๐ บาท เป็นเงิน ๑๑,๗๐๐ บาท	
			๓,๖๐๐	- เกล็ดสมุนไพรใช้กับการเกษตร จำนวน ๑๒๐ กิโลกรัม ๆ ละ ๓๐ บาท เป็นเงิน ๓,๖๐๐ บาท	
			๔,๒๐๐	- ปลาหางนกยูง จำนวน ๑๒๐ ตัว ๆ ละ ๓๕ บาท เป็นเงิน ๔,๒๐๐ บาท	
			๗๒๐	- อาหารปลาสวยงาม จำนวน ๖ ถัง ๆ ละ ๑๒๐ บาท เป็นเงิน ๗๒๐ บาท	
			๖,๐๐๐	- พลาสติกปูกันบ่อขนาด ๖ x ๘ เมตร จำนวน ๖ ผืน ๆ ละ ๑,๐๐๐ บาท	
				เป็นเงิน ๖,๐๐๐ บาท	
<b>กิจกรรมย่อยที่ ๔ : รับผิดชอบต่อสังคม</b>			๓๕,๐๒๐	<b>หน่วยงานดำเนินการ สำนักงานประมงจังหวัดลำพูน</b>	
๑. งบดำเนินงาน			๓๕,๐๒๐		
๑.๑ ค่าตอบแทน ใช้สอยและวัสดุ			๓๕,๐๒๐		
๑.๑.๑ ค่าตอบแทน			๐		
๑.๑.๒ ค่าใช้สอย			๑๕,๐๒๐		
(๑) ค่าเบี้ยเลี้ยง ค่าเช่าที่พักและค่าพาหนะ			๑๑,๕๒๐	- ค่าเบี้ยเลี้ยงเจ้าหน้าที่ จำนวน ๔ คน ๆ ละ ๑๒ วัน ๆ ละ ๒๔๐ บาท เป็นเงิน ๑๑,๕๒๐ บาท	
(๒) ค่าจ้างเหมาบริการ			๓,๕๐๐	- ค่าจ้างเหมาบริการป้อน खादा และสีพร้อมเข้าเล่มสรุปโครงการ จำนวน ๑๐ เล่ม ๆ ละ ๓๕๐ บาท เป็นเงิน ๓,๕๐๐ บาท	

๑.๑.๓ ค่าวัสดุ		๒๐,๐๐๐	
(๑) วัสดุสำนักงาน		๑,๕๐๐	- กระดาษถ่ายเอกสาร จำนวน ๑๐ รีม ๆ ละ ๑๕๐ บาท เป็นเงิน ๑,๕๐๐ บาท
(๒) วัสดุคอมพิวเตอร์		๓,๕๐๐	- หมึกคอมพิวเตอรื Toner HP CF๒๓๐A Blak จำนวน ๑ ชุด ๆ ละ ๓,๕๐๐ บาท
(๓) วัสดุเชื้อเพลิงและหล่อลื่น		๑๕,๐๐๐	- ค่าน้ำมันเชื้อเพลิงและหล่อลื่น(ดีเซล)
กิจกรรมหลักที่ ๔ พัฒนาศักยภาพบุคลากร อันเนื่องมาจากพระราชดำริ จังหวัดลำพูน เพื่อเป็นแหล่งศึกษาเรียนรู้การทำเกษตร ใน		๑๙๓,๒๐๐	หน่วยงานดำเนินการ : สำนักงานประมงจังหวัดลำพูน
รูปแบบงานเกษตร (ดำเนินการระหว่าง ปี ๒๕๖๙-๒๕๗๐)			
งบดำเนินงาน		๑๙๓,๒๐๐	
-ค่าตอบแทน (ระบุรายการ)		๔๓,๒๐๐	
-ค่าใช้สอย (ระบุรายการ)		๓๕,๓๕๐	
-ค่าวัสดุ (ระบุรายการ)		๓๕,๖๕๐	
-ค่าสาธารณูปโภค (ระบุรายการ)		-	
งบลงทุน		-	
- ค่าครุภัณฑ์		-	
(๑) ราคาต่อหน่วยต่ำกว่า ๑ ล้านบาท		-	
(๒) ราคาต่อหน่วยตั้งแต่ ๑ ล้านบาทขึ้นไป		-	
- ค่าที่ดินและสิ่งก่อสร้าง		-	
งบเงินอุดหนุน		-	
งบรายจ่ายอื่น		-	
กิจกรรมที่ ๑ : ปรับปรุงพื้นที่ (ดำเนินการ ปี ๒๕๖๙)		๑๑๒,๕๐๐	
๑ งบดำเนินงาน		๑๑๒,๕๐๐	
๑.๑ ค่าตอบแทนใช้สอยและวัสดุ		๑๑๒,๕๐๐	
๑.๑.๑ ค่าตอบแทน (ระบุรายการ)		๑๕,๕๐๐	- ค่าตอบแทนวิทยากร ชั่วโมงละ ๑,๒๐๐ บาท วันละ ๖ ชั่วโมง ๒ วัน
๑.๑.๒ ค่าใช้สอย (ระบุรายการ)		๓๙,๓๕๐	
(๑) ค่าเบี้ยเลี้ยง ค่าเช่าที่พักและค่าพาหนะ จานท.		๑๕,๕๐๐	- เบี้ยเลี้ยงเจ้าหน้าที่ ๔ คน X ๑๕ วัน X ๒๕๐ บาท
(๒) ค่าจ้างเหมาบริการ		๙,๖๕๐	
		๘,๗๕๐	- ค่าจ้างเหมาแรงงาน ๓๕๐ บาท/วัน ๕ คน จำนวน ๕ วัน
		๙๐๐	- ค่าจ้างเหมาบริการจัดทำป้ายประชาสัมพันธ์ ขนาด ๑.๕ x ๒ เมตรจำนวน ๑ ป้ายๆ ละ ๙๐๐



				บาท (๑ ป้าย x ๙๐๐) เป็นเงิน ๙๐๐ บาท	
(๓) ค่าใช้จ่ายในการสัมมนาและฝึกอบรม					
			๑๕,๓๐๐		
			๙,๐๐๐		- ค่าอาหารกลางวันสำหรับผู้เข้าร่วมฝึกอบรม จำนวน ๓๐ ราย ๆ ละ ๓ มื้อ ๆ ละ ๑๐๐ บาท (๓๐ ราย x ๓ มื้อ x ๑๐๐ บาท)
			๖,๓๐๐		- ค่าอาหารว่างและเครื่องดื่ม จำนวน ๓๐ ราย ๆ ละ ๖ มื้อ ๆ ละ ๓๕ บาท (๓๐ ราย x ๖ มื้อ x ๓๕ บาท)
๑.๑.๓ ค่าวัสดุ			๕๘,๗๕๐		
(๑) วัสดุซื้อเพลิงและท่อสิ้น			๑๕,๐๐๐		ค่าน้ำมันเชื้อเพลิงและท่อสิ้น
(๒) วัสดุฝึกอบรม			๓,๐๐๐		
			๗๕๐		สมุด จำนวน ๓๐ เล่ม ๆ ละ ๒๕ บาท (๓๐ x ๒๕)
			๔๕๐		ปากกาจำนวน ๓๐ ด้าม ๆ ละ ๑๕ บาท (๓๐ x ๑๕)
			๑,๘๐๐		กระดาษผ้า จำนวน ๓๐ ใบ ๆ ละ ๖๐ บาท (๓๐ x ๖๐)
(๓) วัสดุการเกษตรเพื่อปรับปรุงพื้นที่เป็นแหล่งศึกษาเรียนรู้วนเกษตร			๔๐,๗๕๐		๑. ซึนโรงพืชมุดตูดตั้ง ๕ ชุด ๆ ละ ๑,๗๕๐ บาท เป็นเงิน ๘,๗๕๐ บาท
					๒. ดอกกระเจียว ๑,๐๐๐ ต้น ๆ ละ ๒๘ บาท เป็นเงิน ๒๘,๐๐๐ บาท
					๓. ต้นยางนา จำนวน ๔๐ ต้น ๆ ละ ๕๐ บาท เป็นเงิน ๒,๐๐๐ บาท
					๔. เชื้อเห็ดเผาะ จำนวน ๑๐ ขวด ๆ ละ ๒๐๐ บาท เป็นเงิน ๒,๐๐๐ บาท
๒.งบลงทุน					
๒.๑ ค่าครุภัณฑ์					
(๑) ราคาต่อหน่วยต่ำกว่า ๑ ล้านบาท					
(๒) ราคาต่อหน่วยตั้งแต่ ๑ ล้านบาทขึ้นไป					
๒.๒ ค่าที่ดินและสิ่งก่อสร้าง					
๓.เงินงบบุคลากร					
๔.งบรายจ่ายอื่น					
			๑๒๒,๕๐๐		รวมค่าใช้จ่ายกิจกรรมที่ ๑
กิจกรรมที่ ๒ : การสร้างมูลค่าเพิ่ม (ดำเนินการต่อเนื่องในปี ๒๕๖๐)			๘๐,๗๐๐		
๑.งบดำเนินงาน			๘๐,๗๐๐		
๑.๑ ค่าตอบแทน วัสดุ และวัสดุ			๘๐,๗๐๐		
๑.๑.๑ ค่าตอบแทน (ระบุรายการ)			๒๘,๘๐๐		

(๑) ค่าตอบแทนวิทยากร (สัมมนาและฝึกอบรม)			๒๘,๘๐๐	- ค่าตอบแทนวิทยากร ชั่วโง่ละ ๑,๒๐๐ บาท วันละ ๖ ชั่วโมง จำนวน ๔ วัน เป็นเงิน ๒๘,๘๐๐ บาท
<b>๑.๑.๒ ค่าใช้สอย(ระปรายการ)</b>			๓๖,๐๐๐	
(๑) ค่าเบี้ยเลี้ยง ค่าเช่าที่พักและค่ายานพาหนะ			๙,๖๐๐	- เบี้ยเลี้ยงเจ้าหน้าที่ ๔ คน x ๑๐ วัน x ๒๔๐ บาท
(๒) ค่าใช้จ่ายในการสัมมนาและฝึกอบรม			๑๕,๐๐๐	- ค่าอาหารกลางวันสำหรับเข้าร่วมฝึกอบรม จำนวน ๓๐ ราย ๆ ละ ๕ มื้อ ๆ ละ ๑๐๐ บาท (๓๐ ราย x ๕ มื้อ x ๑๐๐ บาท)
			๑๐,๕๐๐	- ค่าอาหารว่างและเครื่องดื่ม จำนวน ๓๐ ราย ๆ ละ ๑๐ มื้อ ๆ ละ ๓๕ บาท(๓๐ ราย x ๑๐ มื้อ x ๓๕ บาท) เป็นเงิน ๑๐,๕๐๐ บาท
(๓) ค่าจ้างเหมาบริการ			๙๐๐	- ค่าจ้างเหมาบริการจัดทำป้ายประชาสัมพันธ์ ขนาด ๑.๕ x ๒ เมตรจำนวน ๑ ป้าย ๆ ละ ๙๐๐ บาท (๑ ป้าย x ๙๐๐) เป็นเงิน ๙๐๐ บาท
<b>๑.๑.๓ ค่าวัสดุ (ระปรายการ)</b>			๑๕,๙๐๐	
(๑) วัสดุฝึกอบรม			๗,๙๐๐	- แกง ๑ อย่าง , ขนมห ๓ อย่าง, ขา
			๔๐๐	- เนื้อไก่ชิ้นสะโพก ๕ กิโลกรัม
			๘๕๐	- ดอกกระเจียวสด ๑๗ กิโลกรัม
			๑๕๐	- พริกแกงควั่วใต้ ๑ กิโลกรัม
			๒๕	- กระป๋องเล็ก
			๒๐	- แกลีสือ
			๑๐๐	- กระดาษ ๒ กิโลกรัม
			๒๐	- ไปมะกรูด
			๑๒๐	- น้ำตาล ๕ กิโลกรัม
			๔๐๐	- แป้งเต็กลำเรูป (บัทเตอเต็กล) ๕ ห่อ
			๘๗๐	- เนยเค็ม ๓ กิโลกรัม
			๔๐๐	- นมจืด ๒ แกลลอน ขนาด ๒ ลิตร/แกลลอน
			๑๓๐	- ไข่ไก่เบอร์ ๒ ๑ แผง
			๔๐๐	- กล้องคัพเค้กพรอย รัน ๑๐ ซีน/ชุด ๔๐ บาท จำนวน ๑๐ ชุด
			๑,๐๐๐	- ดอกกระเจียวอบแห้ง ๒ กิโลกรัม
			๕๖๐	- อัลมอลดไล ๕๐๐ กรัม/ห่อ จำนวน ๒ ห่อ
			๓๐๐	- วิบครีมผง ๓ ห่อ
			๒๐	- มะนาว

			๒๐	- ปูนแดง
			๔๐๐	- แบริ่งคูกี้ ท่อละ ๘๐ บาท จำนวน ๕ ท่อ
			๓๒๐	- กล้องพลาสติกคูกี้รุ่นทรงปืนโตขอบทอง ๒๕ ใบ
			๑๐๐	- ถุงชา ๒๐๐ ซีน
			๑๐๐	- กล้องกระดาษยาวใส่ถุงชา
			๖๖๐	- ถุงมือ ๓ กล้อง
			๕๕	- ถุงดำ ๑ แพ็ค
			๔๒๐	- ตะกร้อตีขนม จำนวน ๖ ชุดๆละ ๗๐บาท
			๖๐	- ถ้วยตวง จำนวน ๖ ใบ
			๒๔๐	- ซ้อนตวง จำนวน ๖ ชุด
			๙๐	- ไม้พาย จำนวน ๖ ซีน
			๘,๐๐๐	ค่าน้ำมันเชื้อเพลิงและท่อสิ้น
			-	
			-	
			-	
			-	
			๘๐,๗๐๐	
			๒,๐๐๐,๐๐๐	ศูนย์ขายพันธุ์พืชที่ ๘
			๒,๐๐๐,๐๐๐	
			๒,๐๐๐,๐๐๐	
			๒,๐๐๐,๐๐๐	
			๓๐,๐๐๐	- ค่าสนับสนุนวิทยากรจำนวน ๑๐ วัน ๆ ละ ๕ ชั่วโมง ๆ ละ ๖๐๐ บาท/ป เพิ่มศักยภาพ
			๓๐,๐๐๐	การผลิตพืชมูลค่าสูง สร้างมูลค่าเพิ่มจากเกษตรชีวภาพ
			๑๒๒,๒๐๐	
			๑๙,๒๐๐	- ค่าเบี้ยเลี้ยง/ค่าที่พักเจ้าหน้าที่ที่ติดต่อประสานงานกลุ่มเกษตรกร วิทยากรชุมชนผู้เข้าร่วม
กิจกรรมหลักที่ ๕	วิจัยและพัฒนาการผลิตกาแฟ โกโก้ สมุนไพร ผัก และ			
๑.๑	กล้วยไม้เชิงอุตสาหกรรมสู่สินค้ามูลค่าสูงในพื้นที่โครงการ			
	พัฒนาพื้นที่ลุ่มน้ำแม่อาว อันเนื่องมาจากพระราชดำริ			
	จังหวัดลำพูน			
๑.๑	งบดำเนินงาน		๒,๐๐๐,๐๐๐	
	รายละเอียดการใช้จ่ายงบประมาณทั้งโครงการ			
๑.๑	งบดำเนินงาน ๑ ปี		๒,๐๐๐,๐๐๐	
๑.๑	ค่าตอบแทนให้สอยและวัสดุ/ปี		๒,๐๐๐,๐๐๐	
๑.๑.๑	ค่าตอบแทน		๓๐,๐๐๐	
(๑)	ค่าตอบแทนวิทยากร		๓๐,๐๐๐	
๑.๑.๒	ค่าใช้จ่าย		๑๒๒,๒๐๐	
(๑)	ค่าเบี้ยเลี้ยง ค่าเช่าที่พักและค่าพาหนะ		๑๙,๒๐๐	

			โครงการคัดเลือกพื้นที่ แปลงต้นแบบผลิตภัณฑ์ไม้ (ฟลายวูด) การเพิ่มมูลค่าสินค้า
			เกษตร (กล้วยไม้) สร้างรายได้ ต้นแบบ และติดตามผลโครงการจำนวน ๕ คน ๆ ละ
			๑๖ วัน ๆ ละ ๒๕๐ บาท เป็นเงิน ๑๙,๒๐๐ บาท
		๑๕,๐๐๐	- ค่าเช่าที่พักจำนวน ๕ คนๆ ละ ๕๐๐ จำนวน ๖ คืน เป็นเงิน ๑๕,๐๐๐ บาท
		๑๖,๐๐๐	- ค่าวัสดุเชื้อเพลิงและหล่อลื่น รถยนต์จำนวน ๑ คัน ๑๖ วัน เป็นเงิน ๑๖,๐๐๐ บาท
(๒) ค่าซ่อมแซมยานพาหนะและขนส่ง			
(๓) ค่าซ่อมแซมรถจักรยานยนต์			
(๔) ค่าซ่อมแซมสิ่งก่อสร้าง			
(๕) ค่าเช่าทรัพย์สิน			
(๖) ค่าจ้างเหมาบริการ		๑๕,๐๐๐	(๑) ค่าเอกสารวิชาการจัดทำแปลงเรียนรู้ด้านการเพิ่มมูลค่าสินค้าเกษตร (กล้วยไม้)
			สร้างรายได้ ๓๐๐ ชุดๆ ละ ๕๐ เป็นเงิน ๑๕,๐๐๐ บาท
(๗) ค่าใช้จ่ายในการสัมมนาและฝึกอบรม		๓๖,๐๐๐	(๒) ค่าอาหารกลางวันสำหรับเกษตรกร จำนวน ๓๐๐ รายๆ ละ ๑ มื้อ ๆ ละ ๑๒๐ บาท
			เป็นเงิน ๓๖,๐๐๐ บาท
		๒๑,๐๐๐	(๓) ค่าอาหารว่างและเครื่องดื่มสำหรับเกษตรกรจำนวน๓๐๐ ราย ๆ ละ ๒ มื้อ ๆ ละ ๓๕ บาท
			เป็นเงิน ๒๑,๐๐๐ บาท
๑.๑.๓ ค่าวัสดุ		๑,๙๔๗,๙๐๐	
(๑) วัสดุสำนักงาน		๒๕,๐๐๐	- วัสดุสำนักงานบริหารโครงการ ๒๕,๐๐๐ บาท
(๒) วัสดุเชื้อเพลิงและหล่อลื่น		๓๖,๐๐๐	- ค่าวัสดุเชื้อเพลิงและหล่อลื่น รถยนต์ จำนวน ๑ คัน เพื่อใช้จ่ายเดินทางไปราชการจัดส่ง
			พันธุ์พืชและจัดทำแปลงต้นแบบ เป็นเงิน ๓๖,๐๐๐ บาท
(๓) วัสดุไฟฟ้าและวิทยุ			
(๔) วัสดุโฆษณาและเผยแพร่			
(๕) วัสดุคอมพิวเตอร์		๓๔,๐๐๐	- จัดซื้อหมึกพิมพ์และวัสดุคอมพิวเตอร์อื่นๆ
(๖) วัสดุการเกษตร		๑,๗๕๒,๙๐๐	
		๑,๔๕๒,๙๐๐	- ค่าวัสดุวัสดุเชิงปฏิบัติการ การเพิ่มมูลค่ากาแฟ โกโก้ สมุนไพร ฝ้าย ดอกกล้วยไม้ปัจจัย
			ต้นแบบสร้างอาชีพ จำนวน ๑๐ จุดๆ ละ ๑๔๕,๒๙๐ เป็นเงิน ๑,๔๕๒,๙๐๐ บาท(ถ้าพันธุ์ดี
			เชื้อเห็ด ปุ๋ยอินทรีย์และเมล็ดพันธุ์ สสารชีวภัณฑ์แก่เกษตรกรต้นแบบ) แปลงต้นแบบพื้นที่
			ไม่น้อยกว่า ๑ ไร่
		๓๐๐,๐๐๐	- สนับสนุนปัจจัยการผลิตเบื้องต้นวัสดุวัสดุที่จำเป็นในการปลูกกาแฟ โกโก้ สมุนไพร ฝ้าย
			กล้วยไม้ฟลายวูดเพิ่มมูลค่าจำนวน ๖ กลุ่มเกษตรกร ๓๐๐ ราย/ ๓๐๐ ชุด ๆ ละ ๑,๐๐๐

				เป็นเงิน ๓๐๐,๐๐๐ บาท	
	หมายเหตุ : ทุกกิจกรรมสามารถถัวเฉลี่ยจ่ายได้ตามความจำเป็นและเหมาะสม				
กิจกรรมหลักที่ ๖	จัดเวทีชุมชนสร้างมีส่วนร่วมในการจัดทำแผนพัฒนาพื้นที่ลุ่มน้ำแม่ลาว อันเนื่องมาจากพระราชดำริ จังหวัดลำพูน	๑๕๔,๗๐๐		สำนักงานเกษตรและสหกรณ์จังหวัดลำพูน	
กิจกรรมที่ ๑ :	จัดเวทีชุมชนระดมความคิดเห็น และสร้างการมีส่วนร่วมในการจัดทำแผนพัฒนาพื้นที่ลุ่มน้ำแม่ลาว อันเนื่องมาจากพระราชดำริ จังหวัดลำพูน	๖๖,๗๐๐			
๑.งบดำเนินงาน		๖๖,๗๐๐			
๑.๑ ค่าตอบแทน ใช้สอยและวัสดุ		๖๖,๗๐๐			
๑.๑.๑ ค่าตอบแทน		๗,๒๐๐			
(๑) เงินตอบแทนการปฏิบัติงานนอกเวลาราชการ					
(๒) ค่าตอบแทนผู้ปฏิบัติงานให้ราชการ					
(๓) ค่าเช่าบ้าน					
(๔) ค่าเบี้ยประชุมกรรมการ					
(๕) เงินตอบแทนตำแหน่งกำนัน ผู้ใหญ่บ้าน					
(๖) เงินพิเศษจ่ายแก่ลูกจ้างในต่างประเภท					
(๗) ค่าตอบแทนวิทยากร (สัมมนาและฝึกอบรม)		๗,๒๐๐		-ค่าสมนาคุณวิทยากร จำนวน ๖ ชม.×๑วัน ๑,๒๐๐ บาท = ๗,๒๐๐ บาท	
(๘) ค่าตอบแทนพิเศษพนักงานราชการ					
๑.๑.๒ ค่าใช้สอย		๕๗,๕๐๐			
(๑) ค่าเบี้ยเลี้ยง ค่าเช่าที่พักและค่าพาหนะ		๒๐,๐๐๐		- ค่าพาหนะผู้เข้าร่วมกิจกรรมไป - กลับ (จ่ายตามระยะทาง) จำนวน ๑๐๐ คน เป็นเงิน ๒๐,๐๐๐ บาท	
(๒) ค่าซ่อมแซมยานพาหนะและขนส่ง					
(๓) ค่าซ่อมแซมครุภัณฑ์					
(๔) ค่าซ่อมแซมสิ่งก่อสร้าง					
(๕) ค่าเช่าทรัพย์สิน					
(๖) ค่าจ้างเหมาบริการ					
(๗) ค่าใช้จ่ายในการสัมมนาและฝึกอบรม		๓๗,๕๐๐		- ค่าอาหารกลางวันผู้รับอบรม (๒๕๐ บ. X ๑ มื้อ X ๑๐๐ คน = ๒๕,๐๐๐ บ.) - ค่าอาหารว่างผู้รับอบรม (๕๐ บ. X ๒ มื้อ X ๑๐๐ คน = ๕,๐๐๐ บ.)	

(๘) ค่ารับรองและพิธีการ				- ค่าจัดทำเอกสารประกอบการอบรม (๑๐๐ ชุด x ๗๐๐.= ๗,๐๐๐ บาท)
(๙) เงินสมทบทุนประกันสังคม				
<b>๑.๑.๓ ค่าวัสดุ</b>			๒,๐๐๐	
(๑) วัสดุสำนักงาน				
(๒) วัสดุซื้อเพลิงและหล่อลื่น			๒,๐๐๐	- ค่าน้ำมันเชื้อเพลิงและหล่อลื่น (ดีเซล)
หมายเหตุ : สามารถถัวจ่ายได้ทุกกิจกรรม				
<b>กิจกรรมที่ ๒ : การประเมินข้อเสนอแนะทางเศรษฐกิจของเกษตรกรพื้นที่</b>			๘๘,๐๐๐	
โครงการพัฒนาพื้นที่ลุ่มน้ำแฉาง อันเนื่องมาจากพระราชดำริ				
จังหวัดลำพูน				
๑. งบดำเนินงาน			๘๘,๐๐๐	
๑.๑ ค่าตอบแทน ใช้สอยและวัสดุ			๘๘,๐๐๐	
๑.๑.๑ ค่าตอบแทน			๐	
(๑) เงินตอบแทนการปฏิบัติงานนอกเวลาราชการ				
(๒) ค่าตอบแทนผู้ปฏิบัติงานในราชการ				
(๓) ค่าเช่าบ้าน				
(๔) ค่าเบี้ยประชุมกรรมการ				
(๕) เงินตอบแทนตำแหน่งกำนัน ผู้ใหญ่บ้าน				
(๖) เงินพิเศษจ่ายแก่ลูกจ้างเงินต่างประเทศ				
(๗) ค่าตอบแทนวิทยากร (สัมมนาและฝึกอบรม)				
(๘) ค่าตอบแทนพิเศษพนักงานราชการ				
<b>๑.๑.๒ ค่าใช้สอย</b>			๖๘,๐๐๐	
(๑) ค่าเบี้ยเลี้ยง ค่าเช่าที่พักและค่าพาหนะ			๒๐,๐๐๐	- ค่าพาหนะผู้เข้าร่วมอบรมไป - กลับ (จ่ายตามระยะทาง) จำนวน ๑๐๐ คน เป็นเงิน ๒๐,๐๐๐ บาท
(๒) ค่าซ่อมแซมยานพาหนะและขนส่ง				
(๓) ค่าซ่อมแซมครุภัณฑ์				
(๔) ค่าซ่อมแซมสิ่งก่อสร้าง				
(๕) ค่าเช่าทรัพย์สิน				
(๖) ค่าจ้างเหมาบริการ			๖,๐๐๐	- ค่าจ้างเหมาบริการเอกสารการประเมินสถานะทางเศรษฐกิจ (ก่อน-หลัง) ของผู้เข้าร่วมโครงการ ฯ จำนวน ๑๐๐ ชุด ฯ ละ ๓๐ บาท จำนวน ๒ ครั้ง เป็นเงิน ๖,๐๐๐ บาท

(๗) ค่าใช้จ่ายในการสัมมนาและฝึกอบรม			๔๒,๐๐๐	- ค่าอาหารกลางวันผู้เข้าฝึกอบรม (๒๕๐ บ. x ๑๑๐ มื้อ x ๑๐๐ คน = ๒๕,๐๐๐ บ.) - ค่าอาหารว่างผู้เข้าฝึกอบรม (๕๐ บ. x ๒ มื้อ x ๑๐๐ คน = ๑๐,๐๐๐ บ.) - ค่าจัดทำเอกสารประกอบการอบรม (๑๐๐ ชุด x ๗๐ บ. = ๗,๐๐๐ บาท)
(๘) ค่ารับรองและพิธีการ				
(๙) เงินสมทบทุนประกันสังคม				
๑.๑.๓ ค่าวัสดุ			๒๐,๐๐๐	
(๑) วัสดุสำนักงาน				
(๒) วัสดุซื้อเพลิงและหลอดสีน			๒๐,๐๐๐	- ค่าน้ำมันเชื้อเพลิงและหลอดสีน (ดีเซล)
หมายเหตุ : สามารถจ่ายได้ทุกกิจกรรม				
หมายเหตุ : สามารถจ่ายได้ทุกกิจกรรม				

แบบฟอร์มข้อมูลพื้นฐานโครงการของจังหวัด (ระดับกิจกรรมย่อย)

(๑ ชุด : ๑ กิจกรรมหลัก)  
ลำดับความสำคัญ.....

ชื่อโครงการ : โครงการพัฒนาศูนย์บริการข้อมูลด้านการเกษตรของจังหวัดลำพูน

กิจกรรมหลัก : โครงการสร้างศูนย์ข้อมูลด้านการเกษตรของจังหวัดลำพูน ๔.๐

วงเงินงบประมาณ : ๑,๒๐๐,๐๐๐ บาท

ยุทธศาสตร์ชาติ : ด้านการสร้างขีดความสามารถทางการแข่งขัน

แผนแม่บทฯ : ประเด็นที่ ๓ การเกษตร

ประเด็นการพัฒนาของจังหวัดที่ ๓ : เมืองแห่งเกษตรสุขภาพและเกษตรนวัตกรรมสร้างสรรค์

แผนงาน : เกษตรพอเพียง เกษตรสุขภาพ เกษตรแปรรูป เกษตรมูลค่าสูง Lamphun Food Valley

หน่วยดำเนินการ : สำนักงานเกษตรและสหกรณ์จังหวัดลำพูน สำนักงานเกษตรจังหวัดลำพูน สำนักงานปศุสัตว์จังหวัดลำพูน  
สำนักงานประมงจังหวัดลำพูน สำนักงานสหกรณ์จังหวัดลำพูน

ผู้รับผิดชอบ : นางสาวอนิทัย ไชยแสนขมภู ตำแหน่ง : เกษตรและสหกรณ์จังหวัดลำพูน

สถานที่ติดต่อ : สำนักงานเกษตรและสหกรณ์จังหวัดลำพูน หมายเลขโทรศัพท์ : ๐๕๓๕๓๐๙๒๓

(๑) หลักการและเหตุผล

(๑.๑) ที่มา : (ระบุ เช่น มติ ครม. นโยบายรัฐบาล ยุทธศาสตร์ชาติ แผนพัฒนาเศรษฐกิจและสังคมแห่งชาติ แผนพัฒนาภาค แผนพัฒนาจังหวัด)

ปัญหาการพัฒนาการเกษตรของประเทศไทยในฐานะรากทางเศรษฐกิจของประชากรส่วนใหญ่เกิดประเด็นข้อจำกัดของการพัฒนาสินค้าเกษตรของประเทศไทยโดยแผนพัฒนาเศรษฐกิจและสังคมแห่งชาติฉบับที่ ๑๓ (พ.ศ. ๒๕๖๖ -๒๕๗๐) พบว่ามีข้อบ่งชี้บางประการที่เป็นประเด็นสำคัญได้แก่ การขาดความเชื่อมโยงในลักษณะของคลัสเตอร์ (Cluster) มีลักษณะห่วงโซ่มูลค่าของสถาบันเกษตรกรและเครือข่าย ให้เกิดอำนาจต่อรองในตลาดเพื่อลดต้นทุนการดำเนินธุรกิจ และการผลิตเพื่อการส่งออกสินค้าเกษตรเป็นวัตถุดิบ หรือแปรรูปเป็นผลิตภัณฑ์ที่มีมูลค่าเพิ่มต่ำหรือไม่สร้างมูลค่าเพิ่ม โดยมีสาเหตุสำคัญมาจากเกษตรกรผู้ผลิตไม่สามารถเข้าถึงและรู้ข้อมูลระบบตลาดแข่งขันได้อย่างสมบูรณ์เพื่อสร้างรายได้ และเป็นธรรมและเหมาะสม รวมไปถึงการขาดความรู้ความเข้าใจเข้าถึง และการสนับสนุนเทคโนโลยีสารสนเทศที่มีความเหมาะสมแก่เกษตรกรเพื่อสามารถวางแผนบริหารจัดการสินค้าเกษตรโดยเฉพาะการบริหารจัดการสินค้าเกษตรมูลค่าสูงตามหลักการตลาดนำนวัตกรรมเสริมเพื่อเพิ่มรายได้

ระบบฐานข้อมูลการผลิตและการตลาดภาคการเกษตรจึงเป็นกลไกสำคัญเพื่อสนับสนุนการบริหารจัดการเพื่อสร้างสินค้าเกษตรมูลค่าสูงต่อเกษตรกรให้สามารถจำหน่ายราคาสินค้าเกษตรให้มีความสอดคล้องเหมาะสมต่อความต้องการของผู้บริโภคภายใต้การตลาดสินค้าเกษตรปลอดภัยและมีคุณภาพสูงจากผู้ผลิตโดยตรง และภาครัฐสามารถดำเนินนโยบายการขับเคลื่อนการพัฒนาภาคเกษตรตรงตามเป้าหมายโดยมีเครื่องมือในการบริหารจัดการสนับสนุนต่อยุคการพัฒนาประเทศไทยยุค ๔.๐ และมีลักษณะสอดคล้องกับยุทธศาสตร์ชาติ ๒๐ ปี (พ.ศ.๒๕๖๑-๒๕๘๐) ด้านยุทธศาสตร์ชาติด้านการสร้างขีดความสามารถในการแข่งขันที่ปรับเปลี่ยนการสร้างเกษตรมูลค่าสูงและพัฒนาเศรษฐกิจบนพื้นฐานผู้ประกอบการยุคใหม่

จังหวัดลำพูนโดยสำนักงานเกษตรและสหกรณ์จังหวัดลำพูนมีภารกิจอำนาจหน้าที่ในการดำเนินงานศูนย์บริการข้อมูลด้านการเกษตรและสหกรณ์ของจังหวัดลำพูนโดยมีหน้าที่ของงานอำนวยความสะดวกสนับสนุนศูนย์กลางข้อมูลด้านการเกษตรลักษณะของข้อมูลเชิงปริมาณและระบบฐานข้อมูลสามารถดำเนินระบบปฏิบัติการเป็นไปในรูปแบบของยังไม่ครอบคลุมและมีปัญหาอุปสรรค เช่น ปัญหาพิกัดเกษตรกรผู้ปลูกลำไยมาตรฐานเกษตรที่ดี (GAP: Good Agricultural Practice) เพื่อให้ผู้ประกอบการสินค้าส่งออกทราบผลผลิตที่ได้รับใบอนุญาต หรือ สินค้าลำไยพันธ์เขียวเขียวอันเป็นสินค้าอัตลักษณ์และมีมูลค่าสูงกว่าลำไยชนิดอื่นโดยผู้บริโภคไม่ทราบถึงแหล่งผลิตผลของเกษตรกร เป็นต้น เป็นเหตุต้องทำให้สร้างระบบของการบริหารจัดการแหล่งข้อมูลเป็นลักษณะฐานข้อมูลในรูปแบบของระบบฐานข้อมูลในรูปแบบโปรแกรมในโทรศัพท์เคลื่อนที่ (Application) หรือการจัดทำแพลตฟอร์ม (Platform) เพื่อให้มีระบบรองรับฐานข้อมูลสินค้าเกษตรที่ปลอดภัยและมีมูลค่าสูงสามารถเข้าถึงแหล่งการผลิตสินค้าเกษตรได้โดยตรง รวมถึงการเป็นข้อมูลเพื่อการบริหารจัดการของภาครัฐในเป้าหมายในการพัฒนาตามยุทธศาสตร์ชาติ ๒๐ ปีต่อไป

(๑.๒) สรุปสาระสำคัญ

สภาพปัญหา / ความต้องการ : จังหวัดลำพูนโดยหน่วยงานในสังกัดกระทรวงเกษตรและสหกรณ์จังหวัดลำพูนได้รับมอบหมายให้ดำเนินการขับเคลื่อนการดำเนินงานผลิตสินค้าเกษตรมูลค่าสูงและสินค้าเกษตรอัตลักษณ์ รวมถึงสินค้าเกษตรที่ได้รับรองมาตรฐานปลอดภัยของเกษตรกร เพื่อให้เกษตรกรสามารถสร้างรายได้สูงและยั่งยืน โดยประเด็นสำคัญของการขับเคลื่อนพบว่าขาดเครื่องมือจัดระบบฐานข้อมูล เพื่อให้เกิดความเชื่อมโยงกับความต้องการของผู้บริโภคในฐานความต้องการตลาดสินค้าเกษตรประเภทดังกล่าวโดยตรง รวมถึงปัจจุบันแหล่งการผลิตและจำหน่ายสินค้าเกษตรที่ได้รับรองความปลอดภัยยังไม่พบรูปแบบตลาดจัดจำหน่ายสินค้าออนไลน์ปรากฏใบอนุญาตหรือใบรับรองสินค้า



เกษตรกรปลอดภัยของทางราชการหรือหน่วยงานที่เกี่ยวข้องเพื่อรับรองความปลอดภัยให้แก่ผู้บริโภคความเชื่อมั่นและไม่ทราบแหล่งผลิต รวมถึงเครื่องมือบริหารจัดการของภาครัฐยุค ๔.๐ ต้องอาศัยระบบฐานข้อมูลเพื่อการตัดสินใจผลผลิต

**ความเร่งด่วน : (ระบุระดับความจำเป็นเร่งด่วน) :** จังหวัดลำพูน มีความจำเป็นอย่างเร่งด่วนมากที่ต้องพัฒนาศักยภาพฐานข้อมูลสินค้าเกษตรและความเชื่อมต่อช่องทางการตลาดสินค้าเกษตรมูลค่าสูง สินค้าเกษตรอัตลักษณ์ และสินค้าเกษตรที่ได้รับความปลอดภัย ภายใต้การดำเนินงานการสนับสนุนงานโครงการสร้างศูนย์ข้อมูลด้านการเกษตรและสหกรณ์ของจังหวัดลำพูน ๔.๐ ของภาครัฐเพื่อให้เกิดศักยภาพในการแข่งขันกับสถานการณ์โลกและสังคมในความเปลี่ยนแปลงในยุคของเทคโนโลยีดิจิทัล หรือยุค ๔.๐ ไปอย่างรวดเร็ว และสร้างขีดความสามารถในการแข่งขันให้แก่ผู้ประกอบการสินค้าเกษตรที่มีมูลค่าโดยเฉพาะเกษตรกรรายย่อยให้ได้รับโอกาสและการเข้าถึงแหล่งตลาดภายใต้ราคาสินค้าเกษตรที่เป็นธรรม

## (๒) ข้อมูลทั่วไปของโครงการ

### (๒.๑) วัตถุประสงค์ของโครงการ :

๑. เพื่อสร้างฐานข้อมูลสินค้าเกษตรอัตลักษณ์และสินค้าเกษตรแปรรูปที่มีมูลค่าสูงที่สามารถเชื่อมโยงกับผู้บริโภค
๒. เพื่อสร้างฐานข้อมูลการผลิตสินค้าเกษตรที่ได้รับการรับรองจากทางราชการสามารถเชื่อมโยงกับผู้ประกอบการ
๓. เพื่อสร้างโอกาสให้เกษตรกรผู้ผลิตมีช่องทางการตลาดก่อให้เกิดรายได้เพิ่มขึ้นและมีคุณภาพชีวิตที่ดีขึ้น

### (๒.๒) สถานภาพของโครงการ

- โครงการเดิม  โครงการใหม่

### (๒.๓) ประเภทของโครงการ

- พัฒนา  ดำเนินการปกติ

(๒.๔) ระยะเวลาดำเนินโครงการ ๑ ปี เริ่มต้นปี งบประมาณ ๒๕๖๙ สิ้นสุดปี งบประมาณ ๒๕๖๙

(๒.๕) สถานที่ดำเนินโครงการ : (ระบุพื้นที่ดำเนินการ เช่น อำเภอ ตำบล หมู่บ้าน เป็นต้น) พื้นที่จังหวัดลำพูน

## (๓) กลุ่มเป้าหมาย และผู้มีส่วนได้ส่วนเสีย

(๓.๑) กลุ่มเป้าหมาย : เกษตรกร/วิสาหกิจชุมชน/สถาบันเกษตรกรผู้ผลิตสินค้าอัตลักษณ์/สินค้าเกษตรแปรรูปที่มีมูลค่าสูงสินค้าเกษตรประเภทสินค้าเศรษฐกิจที่รับรองมาตรฐานของทางราชการ

(๓.๒) ผู้มีส่วนได้ส่วนเสีย : เกษตรกร/วิสาหกิจชุมชน/สถาบันเกษตรกร ผู้ประกอบการรวบรวมสินค้าเกษตรและประชาชนทั่วไป

## (๔) เป้าหมาย ผลลัพธ์ และผลกระทบโครงการ

### (๔.๑) เป้าหมายโครงการ

#### ตัวชี้วัด เชิงปริมาณ

๑. ศูนย์ข้อมูลด้านการเกษตรและสหกรณ์ของจังหวัดลำพูน ๔.๐บนระบบฐานข้อมูลในรูปแบบโปรแกรมในโทรศัพท์เคลื่อนที่ (Application) จำนวน ๑ ชุด
๒. จำนวนเกษตรกร/วิสาหกิจชุมชน/สถาบันเกษตรกรผู้ผลิตสินค้าอัตลักษณ์และสินค้าเกษตรแปรรูปที่มีมูลค่าสูงของจังหวัดลำพูนเข้ามามีส่วนร่วมไม่น้อยกว่า ๘๐ ราย
๓. จำนวนเกษตรกรผู้ผลิตสินค้าเกษตรประเภทสินค้าเศรษฐกิจที่รับรองมาตรฐานของทางราชการได้รับการบันทึกในระบบไม่น้อยกว่าร้อยละ ๘๐ ในเขตพื้นที่จังหวัดลำพูน

#### เชิงคุณภาพ

๑. เกษตรกรและส่วนราชการที่เกี่ยวข้องได้ใช้ศูนย์ข้อมูลด้านการเกษตรและสหกรณ์ของจังหวัดลำพูน ๔.๐บนระบบฐานข้อมูลในรูปแบบโปรแกรมในโทรศัพท์เคลื่อนที่ (Application) เพื่อบริหารจัดการสินค้าเกษตร
๒. ผู้ผลิตและผู้บริโภคมีความเชื่อมโยงกระบวนการผลิตและการตลาดสินค้าอัตลักษณ์และสินค้าเกษตรแปรรูปที่มีมูลค่าสูงของจังหวัดลำพูน
๓. ผู้ประกอบการและเกษตรกรผู้ผลิตสินค้าเกษตรประเภทสินค้าเศรษฐกิจที่รับรองมาตรฐานของทางราชการได้รับการบันทึกในระบบไม่น้อยกว่าร้อยละ ๘๐ ในเขตพื้นที่จังหวัดลำพูน

### (๔.๒) ผลผลิต

๑. ฐานข้อมูลเฉพาะด้านการเกษตรและสหกรณ์จังหวัดลำพูนที่สามารถใช้ในโทรศัพท์เคลื่อนที่ (Smart Phone)
๒. มีการปรับปรุงฐานข้อมูลสินค้าอัตลักษณ์และสินค้าเกษตรแปรรูปที่มีมูลค่าสูงของจังหวัดลำพูนที่เป็นเอกภาพ
๓. มีการปรับปรุงฐานข้อมูลสินค้าเกษตรที่รับรองมาตรฐานและสินค้าเศรษฐกิจของเกษตรกรรายบุคคล

(๔.๓) ผลลัพธ์

เชิงปริมาณ

- มีข้อมูลเกษตรกร/วิสาหกิจชุมชน/สถาบันเกษตรกรผู้ผลิตสินค้าอัตลักษณ์และสินค้าเกษตรแปรรูปที่มีมูลค่าสูงของจังหวัดลำพูนเข้ามามีส่วนร่วมไม่น้อยกว่า ๘๐ ราย และได้รับการบันทึกในระบบไม่น้อยกว่าร้อยละ ๘๐ ในระบบ ๔.๐ หรือระบบดิจิทัล
- มีฐานข้อมูลสินค้าเกษตรที่ได้รับการรองมาตรฐานและสินค้าเศรษฐกิจของเกษตรกรรายบุคคลในระบบ ๔.๐ หรือระบบดิจิทัล

เชิงคุณภาพ

- ผู้ผลิตและผู้บริโภคสินค้าเกษตรมูลค่าสูงและสินค้าเกษตรปลอดภัยเกิดความเชื่อมโยงโดยตรงและสามารถระบุแหล่งที่มา
- ภาครัฐมีเครื่องมือส่งเสริมพัฒนาการเกษตรและสหกรณ์เชิงพื้นที่และระบบดิจิทัลภายใต้แผนงาน/ยุทธศาสตร์จังหวัดลำพูนเมืองเกษตรสุขภาพ และ เกษตรนวัตกรรมสร้างสรรค์ (Agriculture for Health and Creative Innovation Agriculture)

(๔.๔) ผลกระทบ :

เชิงบวก :

- เกษตรกรผู้สินค้าที่อยู่ภายใต้โครงการดังกล่าวสามารถกลไกการกำหนดราคาเหมาะสมและเป็นธรรม
- ผู้บริโภคได้รับความคุ้มครองและสามารถเข้าถึงแหล่งผลิตสินค้าเกษตรที่ได้รับการรับรองอย่างมั่นใจ
- ภาครัฐทราบถึงผลการปฏิบัตินโยบายสินค้าเกษตรปลอดภัยสามารถสร้างแรงจูงใจให้กับเกษตรกรรายอื่นได้

เชิงลบ : -

(๕) แนวทางการดำเนินงาน (แสดงรายละเอียดกิจกรรมที่จะทำภายใต้โครงการที่จังหวัดเสนอขอ และทำเครื่องหมาย ✓ ลงในช่องระยะเวลาที่จะเริ่มดำเนินงานของแต่ละกิจกรรมสำคัญด้วย)

กิจกรรมย่อย	ระยะเวลาที่จะเริ่มดำเนินการ			
	ต.ค. - ธ.ค. ๖๘	ม.ค. - มี.ค. ๖๙	เม.ย.-มิ.ย. ๖๙	ก.ค. - ก.ย. ๖๙
๑. งานจ้างเหมาบริการออกแบบโปรแกรมสำเร็จรูปพร้อมใช้ในโทรศัพท์เคลื่อนที่ (Application Program) และ ออกแบบการติดตั้งโครงสร้างข้อมูล (Plat Form) และ ประชาสัมพันธ์	✓	✓	✓	
๒. การฝึกอบรมการบันทึกข้อมูลหรือการใช้ระบบที่ ออกแบบเพื่อให้กลุ่มเป้าหมายสามารถบันทึกข้อมูลให้ ถูกต้องและครบถ้วน		✓		
๓. การตรวจติดตามปัญหาอุปสรรคของโครงการ		✓	✓	
๕. การสรุปผลโครงการ			✓	

(๖) วิธีการดำเนินงาน  ดำเนินการเอง  จ้างเหมา

(๗) วงเงินของโครงการ จำนวน ๑,๒๐๐,๐๐๐ บาท

(ให้กรอกรายละเอียดข้อมูลตามแบบฟอร์มรายละเอียดจำแนกตามงบรายจ่ายด้วย)

(๘) รายงานความสำเร็จของการดำเนินงานที่ผ่านมา

(ให้กรอกรายละเอียดโครงการที่มีการใช้ระยะเวลาในการดำเนินการมากกว่าหนึ่งปี และโครงการที่มีการดำเนินการเป็นประจำทุกปี เช่น โครงการ กระตุ้นการท่องเที่ยวประจำปี โครงการที่ดำเนินกิจกรรมเดิมแต่เปลี่ยนหรือขยายพื้นที่ดำเนินการหรือกลุ่มเป้าหมาย เป็นต้น โดยให้แสดง รายละเอียดผลการดำเนินงานและความสำเร็จในการดำเนินงานในปีที่ผ่านมา รวมทั้งต้องแสดงความก้าวหน้าในการบรรลุวัตถุประสงค์และ ค่าเป้าหมายที่กำหนดไว้ในแผนพัฒนาจังหวัดและแผนพัฒนากลุ่มจังหวัด)

(๙) ภารกิจขององค์กรปกครองส่วนท้องถิ่น

- โครงการไม่ใช่ภารกิจขององค์กรปกครองส่วนท้องถิ่น
- โครงการเป็นภารกิจขององค์กรปกครองส่วนท้องถิ่น

(๑๐) ความพร้อมของโครงการ

(๑๐.๑) พื้นที่ดำเนินโครงการ

- ดำเนินการได้ทันที หมายถึง ได้ศึกษาความเหมาะสมและกำหนดพื้นที่ดำเนินการหรือได้รับอนุญาตตามกฎหมาย และสามารถดำเนินการได้ทันที
- อยู่ในระหว่างเตรียมการ หมายถึง ได้ศึกษาความเหมาะสมและกำหนดพื้นที่ดำเนินการแล้ว แต่อยู่ในระหว่างจัดเตรียมพื้นที่หรือกำลังแก้ไขปัญหา / อุปสรรคต่างๆ หรือเตรียมการขออนุญาตตามกฎหมาย
- อยู่ในระหว่างศึกษาความเหมาะสม และคัดเลือกพื้นที่ดำเนินการ

(๑๐.๒) แบบรูปรายการ/ แผนการปฏิบัติงาน

- มี และสมบูรณ์ (ให้ระบุชื่อหน่วยงานเจ้าของรูปแบบรายการที่ใช้) .....
- มีแต่ยังไม่สมบูรณ์ (ให้ระบุชื่อหน่วยงานเจ้าของรูปแบบรายการที่ใช้) .....
- ไม่มี

(๑๐.๓) ความพร้อมของบุคลากร เครื่องมือ และเทคนิคการดำเนินการ

- ๑) บุคลากรมีประสบการณ์  ทั้งหมด  บางส่วน  ไม่มีประสบการณ์
- ๒) เครื่องมือดำเนินการ  มี พร้อมดำเนินการได้ทันที  
 มีบางส่วนและต้องจัดหาเพิ่มเติม  
 ไม่มี ต้องจัดหาเพิ่มเติม
- ๓) เทคนิคในการบริหารจัดการ  มีประสบการณ์สูง  
 มีประสบการณ์ปานกลาง  
 ไม่มีประสบการณ์
- ๔) เทคนิคในการบริหารจัดการ  มีประสบการณ์สูง  
 มีประสบการณ์ปานกลาง  
 ไม่มีประสบการณ์

(๑๐.๔) ผลกระทบสิ่งแวดล้อม

- ผ่านคณะกรรมการสิ่งแวดล้อมแห่งชาติแล้ว
- อยู่ระหว่างการพิจารณาของคณะกรรมการสิ่งแวดล้อมแห่งชาติ
- คณะกรรมการสิ่งแวดล้อมแห่งชาติยังไม่พิจารณา

(๑๐.๕) รายงานการศึกษาความเหมาะสม (FS)

- ไม่ต้องทำรายงานการศึกษา
- ต้องทำรายงานการศึกษา

(๑๑) วิธีการบริหารจัดการหรือการดูแลบำรุงรักษา เมื่อโครงการแล้วเสร็จ เพื่อให้เกิดความยั่งยืนของโครงการ (ให้ระบุหน่วยงานให้ชัดเจน) :

.....  
.....  
.....

(๑๒) ปัญหา อุปสรรคและข้อจำกัด :

ปัญหาภัยธรรมชาติ สงคราม

ฟอร์มรายละเอียดจำแนกตามงบรายจ่าย (๑ ชุด : ๑ กิจกรรมหลัก)

หน่วย : บาท

	งบประมาณ		คำชี้แจง
	ปี ๒๕๖๔ (ถ้ามี)	ปี ๒๕๖๕	
งบรายจ่าย - รายการ (ทะเบียนรายการ ประเภทรายการ ของสำนักงานงบประมาณ) จังหวัด/กลุ่มจังหวัดลำพูน		๑,๒๐๐,๐๐๐	
แผนงาน : เมืองเกษตรสุขภาพ และเกษตรนวัตกรรมสร้างสรรค์ ผลผลิต : ด้านเศรษฐกิจ โครงการ : โครงการพัฒนาศูนย์บริการข้อมูลด้านการเกษตรและ สหกรณ์ของจังหวัดลำพูน กิจกรรมหลัก : การสร้างศูนย์ข้อมูลด้านการเกษตรและสหกรณ์ของ จังหวัดลำพูน ๔.๐		๑,๒๐๐,๐๐๐	
๑. งบดำเนินงาน		๑,๒๐๐,๐๐๐	
๑.๑ ค่าใช้สอย		๑,๒๐๐,๐๐๐	
(๑) ค่าจ้างเหมาบริการ		๑,๐๐๐,๐๐๐	<p><b>กิจกรรมที่ ๑</b> การออกแบบและพัฒนาโปรแกรมสำเร็จรูปแบบโทรศัพท์เคลื่อนที่</p> <p>- ค่าจ้างเหมาออกแบบและพัฒนาผลิตภัณฑ์โปรแกรมสำเร็จรูปสามารถบรรจุข้อมูลสินค้าเกษตรมูลค่าสูง สินค้าเกษตรปลอดภัย โดยสามารถระบุชนิดสินค้า ที่ตั้ง ใบอนุญาตข้อมูลเกษตรกร ข้อมูลสินค้าเกษตรเชิงปริมาณ ฯลฯ และเป็นวิทยากรในการฝึกอบรมของการปรับปรุงฐานข้อมูลให้แก่เกษตรกรและเจ้าหน้าที่ของรัฐที่เกี่ยวข้อง รวมถึงการประชาสัมพันธ์โปรแกรมและ ความสามารถในการเชื่อมโยงโปรแกรมไปสู่สื่อสารสนเทศหรือโปรแกรมสำเร็จรูปประเภทอื่น ตามที่คณะกรรมการข้อมูลขนาดใหญ่ด้านการเกษตรและสหกรณ์จังหวัดลำพูน เป็นผู้กำหนด รายละเอียด เป็นเงิน ๑,๐๐๐,๐๐๐ บาท</p>
(๒) ค่าใช้จ่ายในการสัมมนาและฝึกอบรม		๒๐๐,๐๐๐	<p><b>กิจกรรมที่ ๒</b> การถ่ายทอดเทคโนโลยี</p> <p><b>กิจกรรมที่ ๒.๑</b> กิจกรรมการฝึกอบรม</p> <p>๑) ค่าอาหารกลางวันผู้เข้ารับอบรม (๒๕๐ บ. x ๒ มื้อ x ๘๐๐ คน = ๔๐,๐๐๐ บ.) ๒) ค่าอาหารว่างผู้เข้ารับอบรม (๕๐ บ. x ๔ มื้อ x ๘๐ คน = ๑๖,๐๐๐ บ.) ๓) ค่าอำนวยความสะดวกสถานที่พร้อมระบบเทคโนโลยีสารสนเทศ ๔๐,๐๐๐ บาท</p>

๔) ค่าจัดทำเอกสารประกอบการอบรมชุดละ ๕๐ บาท (๘๐ ชุดx๕๐บ.= ๔,๐๐๐ บาท)

**กิจกรรมที่ ๒.๒** กิจกรรมการอำนวยความสะดวกตามปัญหาอุปสรรค

ค่าใช้จ่ายสำหรับการประสานงาน การอำนวยความสะดวกข้อมูลเชิงประจักษ์ และติดตามปัญหาอุปสรรค เพื่อให้เกิดความสะดวกสบายแก่ผู้ปฏิบัติงาน ดังกล่าว

- ๑) ค่าเบี้ยเลี้ยงพาหนะของเจ้าหน้าที่สำนักงานเกษตรจังหวัดลำพูน ๔๐,๐๐๐ บาท
- ๒) ค่าเบี้ยเลี้ยงพาหนะของเจ้าหน้าที่สำนักงานปศุสัตว์จังหวัดลำพูน ๒๐,๐๐๐ บาท
- ๓) ค่าเบี้ยเลี้ยงพาหนะของเจ้าหน้าที่สำนักงานประมงจังหวัดลำพูน ๑๐,๐๐๐ บาท
- ๔) ค่าเบี้ยเลี้ยงพาหนะของเจ้าหน้าที่สำนักงานสหกรณ์จังหวัดลำพูน ๑๐,๐๐๐ บาท
- ๕) ค่าเบี้ยเลี้ยงพาหนะของเจ้าหน้าที่สำนักงานเกษตรและสหกรณ์จังหวัดลำพูน

๒๐,๐๐๐ บาท

๑.๑.๓ ค่าวัสดุ

๒. งบลงทุน

๒.๑ ค่าครุภัณฑ์

(๑) ราคาต่อหน่วยต่ำกว่า ๑ ล้านบาท

(๒) ราคาต่อหน่วยตั้งแต่ ๑ ล้านบาทขึ้นไป

(ระบุนายการ)

๒.๒ ค่าที่ดินและสิ่งก่อสร้าง

๓.๑ เงินอุดหนุนทั่วไป

๑) เงินอุดหนุนทั่วไป :.....

๑) เงินอุดหนุนเฉพาะกิจ :.....

๔. งบรายจ่ายอื่น

๔.๑ .....

**หมายเหตุ**

- ๑. เพื่อประโยชน์ในการประมวลผลข้อมูลให้จังหวัดและกลุ่มจังหวัดใช้ทะเบียนรายการ ประเภทรายการ ของสำนักงานประเมินเท่านั้น กรุณาอย่าเพิ่มประเภทรายการใหม่โดยผู้เป็นเจ้าของ
- ๒. กรณีประสงค์จะเพิ่มทะเบียนประเภทรายการ ให้ประสานงานกับเจ้าหน้าที่สำนักงานที่รับผิดชอบจังหวัดและกลุ่มจังหวัดก่อน

**ขอบเขตของงาน (Terms of Reference : TOR)**  
**จ้างเหมาบริการออกแบบและจัดทำระบบฐานข้อมูล**  
**โครงการสร้างศูนย์ข้อมูลด้านการเกษตรและสหกรณ์ของจังหวัดลำพูน ๔.๐**

-----

**๑. หลักการเหตุผล**

ปัญหาการพัฒนาการเกษตรของประเทศไทยในฐานะรากทางเศรษฐกิจของประชากรส่วนใหญ่เกิดประเด็นข้อจำกัดของการพัฒนาสินค้าเกษตรของประเทศไทยโดยแผนพัฒนาเศรษฐกิจและสังคมแห่งชาติฉบับที่ ๑๓ (พ.ศ. ๒๕๖๖ -๒๕๗๐) พบว่ามีข้อบ่งชี้บางประการที่เป็นประเด็นสำคัญ ได้แก่ การขาดความเชื่อมโยงในลักษณะของคลัสเตอร์ (Cluster) มีลักษณะห่วงโซ่มูลค่าของสถาบันเกษตรกรและเครือข่าย ให้เกิดอำนาจต่อรองในตลาดเพื่อลดต้นทุนการดำเนินธุรกิจ และการผลิตเพื่อการส่งออกสินค้าเกษตรเป็นวัตถุดิบ หรือแปรรูปเป็นผลิตภัณฑ์ที่มีมูลค่าเพิ่มหรือไม่สร้างมูลค่าเพิ่ม โดยมีสาเหตุสำคัญมาจากเกษตรกรผู้ผลิตไม่สามารถเข้าถึงและรู้ข้อมูลระบบตลาดแข่งขันได้อย่างสมบูรณ์ เพื่อสร้างรายได้อย่างเป็นธรรมและเหมาะสม รวมไปถึงการขาดความรู้ความเข้าใจเข้าถึง และการสนับสนุนเทคโนโลยีสารสนเทศที่มีความเหมาะสมแก่เกษตรกร เพื่อสามารถวางแผนบริหารจัดการสินค้าเกษตรโดยเฉพาะการบริหารจัดการสินค้าเกษตรมูลค่าสูงตามหลักการตลาดนำนวัตกรรมเสริมเพื่อเพิ่มรายได้

ระบบฐานข้อมูลการผลิตและการตลาดภาคการเกษตรจึงเป็นกลไกสำคัญเพื่อสนับสนุนการบริหารจัดการเพื่อสร้างสินค้าเกษตรมูลค่าสูงต่อเกษตรกรให้สามารถจำหน่ายราคาสินค้าเกษตรให้มีความสอดคล้องเหมาะสมต่อความต้องการของผู้บริโภคภายใต้การตลาดสินค้าเกษตรปลอดภัยและมีคุณภาพสูงจากผู้ผลิตโดยตรง และภาครัฐสามารถดำเนินนโยบายการขับเคลื่อนการพัฒนาภาคเกษตรตรงตามเป้าหมายโดยมีเครื่องมือในการบริหารจัดการสนับสนุนต่อยุคการพัฒนาประเทศไทยยุค ๔.๐ และมีลักษณะสอดคล้องกับยุทธศาสตร์ชาติ ๒๐ ปี (พ.ศ.๒๕๖๑-๒๕๘๐) ด้านยุทธศาสตร์ชาติด้านการสร้างความสามารถในการแข่งขันที่ปรับเปลี่ยนการสร้างเกษตรมูลค่าและพัฒนาเศรษฐกิจบนพื้นฐานผู้ประกอบการยุคใหม่

จังหวัดลำพูนโดยสำนักงานเกษตรและสหกรณ์จังหวัดลำพูนมีภารกิจอำนาจหน้าที่ในการดำเนินงานศูนย์บริการข้อมูลด้านการเกษตรและสหกรณ์ของจังหวัดลำพูนโดยมีหน้าที่ของงานอำนวยความสะดวกสนับสนุนศูนย์กลางข้อมูลด้านการเกษตรลักษณะของข้อมูลเชิงปริมาณ และระบบฐานข้อมูลสามารถดำเนินระบบปฏิบัติการเป็นไปในรูปแบบของยังไม่ครอบคลุมและมีปัญหาอุปสรรค เช่น ปัญหาพิกัดเกษตรกรผู้ปลูกลำไยมาตรฐานเกษตรที่ดี (GAP: Good Agricultural Practice) เพื่อให้ผู้ประกอบการสินค้าส่งออกทราบผลผลิตที่ได้รับใบอนุญาต หรือ สินค้าลำไยพันธ์เปี้ยวเขียวอันเป็นสินค้าอัตลักษณ์และมีมูลค่าสูงกว่าลำไยชนิดอื่นโดยผู้บริโภคไม่ทราบถึงแหล่งผลิตผลของเกษตรกร เป็นต้น

/เป็นเหตุ....

เป็นเหตุต้องทำให้สร้างระบบของการบริหารจัดการแหล่งข้อมูลเป็นลักษณะฐานข้อมูลในรูปแบบของระบบฐานข้อมูลในรูปแบบโปรแกรมในโทรศัพท์เคลื่อนที่ (Application) หรือการจัดทำแพลตฟอร์ม (Platform) เพื่อให้มีระบบรองรับฐานข้อมูลสินค้าเกษตรที่ปลอดภัยและมีมูลค่าสูงสามารถเข้าถึงแหล่งการผลิตสินค้าเกษตรได้โดยตรง รวมถึงการเป็นข้อมูลเพื่อการบริหารจัดการของภาครัฐในเป้าหมายในการพัฒนาตามยุทธศาสตร์ชาติ ๒๐ ปีต่อไป

## ๒. วัตถุประสงค์

- ๒.๑ เพื่อสร้างฐานข้อมูลสินค้าเกษตรอัตลักษณ์และสินค้าเกษตรแปรรูปที่มีมูลค่าสูงที่สามารถเชื่อมโยงกับผู้บริโภค
- ๒.๒ เพื่อสร้างฐานข้อมูลการผลิตสินค้าเกษตรที่ได้รับการรับรองจากทางราชการสามารถเชื่อมโยงกับผู้ประกอบการ
- ๒.๓ เพื่อสร้างโอกาสให้เกษตรกรผู้ผลิตมีช่องทางการตลาดก่อให้เกิดรายได้เพิ่มขึ้นและมีคุณภาพชีวิตที่ดีขึ้น

## ๓ คุณสมบัติของผู้รับจ้าง

- ๓.๑ ผู้เสนอราคาต้องเป็นผู้มีอาชีพประกอบกิจการและประสบการณ์รับจ้างงานที่เสนอราคาเป็นที่ประจักษ์รับรู้แก่สาธารณชนในเขตพื้นที่จังหวัดลำพูน
- ๓.๒ ผู้เสนอราคาต้องไม่เป็นผู้ที่ถูกระบุชื่อไว้ในบัญชีรายชื่อผู้ทำงานของทางราชการและได้แจ้งเวียนชื่อแล้วหรือไม่เป็นผู้ที่ได้รับผลของการสั่งให้นิติบุคคลหรือบุคคลอื่นเป็นผู้ทำงานตามระเบียบของทางราชการหรือคดีตามกฎหมายอื่นใดที่เคยก่อให้เกิดทางราชการได้รับความเสียหาย
- ๓.๓ ผู้เสนอราคาต้องไม่เป็นผู้มีผลประโยชน์ร่วมกันกับผู้เสนอราคารายอื่น ณ วันที่ประกาศเสนอราคา หรือไม่เป็นผู้กระทำการอันเป็นการขัดขวางการแข่งขันราคาอย่างเป็นธรรมในการเสนอราคาครั้งนี้
- ๓.๔ ผู้เสนอราคาต้องไม่เป็นผู้ได้รับเอกสิทธิ์หรือความคุ้มกัน ซึ่งอาจปฏิเสธไม่ยอมขึ้นศาลไทย เว้นแต่รัฐบาลของผู้เสนอราคาได้มีคำสั่งให้สละสิทธิ์และความคุ้มกันเช่นนั้น

## ๔ รายละเอียดงานจ้าง

- ๔.๑ ผู้รับจ้างจะต้องออกแบบโครงสร้าง รูปแบบ เนื้อหาเพื่อบรรจุข้อมูลตามโครงการสร้างศูนย์ข้อมูลด้านการเกษตรและสหกรณ์ของจังหวัดลำพูน ๔.๐ ในลักษณะของโปรแกรมสำเร็จรูป หรือ Application on Smart Phone ให้สามารถใช้งานบนระบบโทรศัพท์เคลื่อนที่ IOS หรือ Andoi ภายใต้กรอบคณะกรรมการบริหารจัดการข้อมูลด้านการเกษตรและสหกรณ์ขนาดใหญ่ (Big Data) จังหวัดลำพูนกำหนด
- ๔.๒ ผู้รับจ้างดำเนินการออกแบบฐานข้อมูล เกษตรกรผู้ผลิตสินค้าเกษตรที่ได้รับการรับรองมาตรฐานอาชีพ GAP, Organic Thailand, IFOM, เกษตรอินทรีย์ ที่ทางราชการหรือหน่วยงานสำคัญรับรองว่าเป็น “สินค้าเกษตรปลอดภัย” ตามที่คณะกรรมการขับเคลื่อนงานด้านการเกษตรระดับอำเภอเห็นชอบและรับรอง ในรูปแบบระบุพิกัดข้อมูลบุคคลและสินค้าภายในกฎหมายข้อมูลส่วนบุคคล



๔.๓ ผู้รับจ้างดำเนินการออกแบบฐานข้อมูลเกษตรกร/วิสาหกิจชุมชน/สถาบันเกษตรกรผู้ผลิตสินค้าอัตลักษณ์และสินค้าเกษตรแปรรูปที่มีมูลค่าสูงของจังหวัดลำพูนตามที่คณะทำงานขับเคลื่อนงานด้านการเกษตรระดับอำเภอเห็นชอบและรับรอง ในรูปแบบระบุพิกัดข้อมูลบุคคลและสินค้าภายในกฎหมายข้อมูลส่วนบุคคล

๔.๔ ผู้รับจ้างดำเนินการออกแบบฐานข้อมูลออกแบบฐานข้อมูลอื่นที่จำเป็นได้แก่ ข้อมูลเชิงปริมาณด้านพืช ประมง สัตว์ แผนที่เหมาะสมดิน แผนที่เขตชลประทานหรือข้อมูลอื่นใดที่จำเป็นต่องานพัฒนาการเกษตรและสหกรณ์จังหวัดลำพูนภายใต้ความเห็นชอบของหน่วยงานในสังกัดกระทรวงเกษตรและสหกรณ์เจ้าของข้อมูลอนุญาตให้สามารถเผยแพร่และเป็นไปตามกฎหมายข้อมูลข่าวสารทางราชการ

๔.๕ ผู้รับจ้างต้องเป็นวิทยากรผู้ฝึกสอนการบันทึกข้อมูลหรือการใช้ระบบที่ออกแบบเพื่อให้กลุ่มเป้าหมายสามารถบันทึกข้อมูลเกษตรกร/วิสาหกิจชุมชน/สถาบันเกษตรกรผู้ผลิตสินค้าอัตลักษณ์และสินค้าเกษตรแปรรูปที่มีมูลค่าสูงจังหวัดลำพูนให้ถูกต้องและครบถ้วนไม่น้อยกว่า ๘๐ ราย

๔.๖ ผู้รับจ้างต้องดำเนินการจัดเก็บประสานงานข้อมูลเกษตรกรผู้ผลิตสินค้าเกษตรที่ได้รับรองมาตรฐานอาทิ GAP, Organic Thailand, IFOM, เกษตรอินทรีย์ ที่ทางราชการหรือหน่วยงานสำคัญรับรองว่าเป็น “สินค้าเกษตรปลอดภัย” ไม่น้อยกว่าร้อยละ ๙๐ ของเกษตรกรผู้ได้รับการรับรองมาตรฐานในปีงบประมาณ ๒๕๖๙

๔.๗ ผู้รับจ้างต้องดำเนินการประชาสัมพันธ์โดยการเชื่อมโยงเว็บไซต์สำคัญเพื่อการค้นหาหรือ Search Engine รวมถึงการประชาสัมพันธ์ด้วยวิธีการสร้างสื่อประชาสัมพันธ์รูปแบบดิจิทัล หลังจากโปรแกรมสำเร็จรูป หรือ Application on Smart Phone ได้เสร็จสมบูรณ์แล้ว การประชาสัมพันธ์ อาทิเช่น การยิง Ad ในเพจ Facebook หรือการสร้างระบบ QR Code เมื่อ เพื่อการเข้าถึงข้อมูลและใช้ประโยชน์จากข้อมูลให้เป็นไปตามที่คณะทำงานบริหารจัดการข้อมูลด้านการเกษตรและสหกรณ์ขนาดใหญ่ (Big Data) จังหวัดลำพูน ไม่น้อยกว่า ๑๒๐ ครั้ง

๔.๘ ผู้รับจ้างต้องดำเนินการสร้างออกแบบระบบสำรองฉุกเฉินและระบบดูแล (Help Desk Care Centre) ตั้งแต่การนำเข้าข้อมูล การปรับปรุงข้อมูลให้ครบถ้วน มีการพัฒนาระบบฐานข้อมูลตลอดระยะเวลาไม่น้อยกว่า ๑ ปี ภายหลังจากส่งมอบระบบฐานข้อมูลโครงการสร้างศูนย์ข้อมูลด้านการเกษตรและสหกรณ์ของจังหวัดลำพูน ๔.๐ แก่ผู้ว่าจ้าง

๔.๙ ผู้รับจ้างต้องรับผิดชอบค่าใช้จ่ายอันเกิดจากการเช่าระบบสารสนเทศเพื่อสนับสนุนกิจการศูนย์ข้อมูลด้านการเกษตรและสหกรณ์ของจังหวัดลำพูน ๔.๐ ให้เพียงพอกับระบบทำงานให้มีเสถียรภาพหรือค่าใช้จ่ายอื่นประการใดที่อาจเกิดขึ้นภายใต้ขอบเขตงานฉบับนี้

๔.๑๐ ผู้รับจ้างดำเนินงานโครงการสร้างศูนย์ข้อมูลด้านการเกษตรและสหกรณ์ของจังหวัดลำพูน ๔.๐ ต้องศึกษาเรียนและปฏิบัติตามพระราชบัญญัติคุ้มครองข้อมูลส่วนบุคคล พ.ศ.๒๕๖๒ หรือกฎหมายอื่นใดว่าด้วยเรื่องข้อมูลข่าวสารอย่างเคร่งครัด

## ๕. ระยะเวลาดำเนินการ

ระยะเวลา ๒๑๐ วัน นับถัดจากลงนามในสัญญาจ้าง ภายในเดือน ตุลาคม ๒๕๖๘ – มิถุนายน ๒๕๖๙

## **๖. เงื่อนไขการส่งมอบงาน**

ผู้รับจ้างจะส่งมอบผลการดำเนินงาน ซึ่งประกอบด้วย

๖.๑ เอกสารประกอบการประชุมคณะทำงานบริหารจัดการข้อมูลด้านการเกษตรและสหกรณ์ขนาดใหญ่ (Big Data) จังหวัดลำพูนตามข้อที่ ๔.๑ และ ๔.๗

๖.๒ เอกสารประกอบการประชุมคณะทำงานด้านการเกษตรระดับอำเภอตามข้อที่ ๔.๒ และ ๔.๓

๖.๓ เอกสารหนังสืออนุญาตหรือหลักฐานอนุญาตแสดงให้การเผยแพร่ข้อมูลของหน่วยงานในสังกัดกระทรวงเกษตรและสหกรณ์ในเขตพื้นที่จังหวัดลำพูนตามข้อที่ ๔.๔

๖.๓ เอกสารหลักฐานการยินยอมให้เปิดเผยข้อมูลส่วนบุคคลที่เข้าร่วมโครงการสร้างศูนย์ข้อมูลด้านการเกษตรและสหกรณ์ของจังหวัดลำพูน ๔.๐ ตามตามพระราชบัญญัติคุ้มครองข้อมูลส่วนบุคคล พ.ศ.๒๕๖๒ หรือกฎหมายอื่นใดว่าด้วยเรื่องข้อมูลข่าวสาร

๖.๔ หลักฐานทางอิเล็กทรอนิกส์ที่สามารถแสดงให้เห็นถึงโครงการสร้างศูนย์ข้อมูลด้านการเกษตรและสหกรณ์ของจังหวัดลำพูน ๔.๐ และสามารถใช้งานได้เป็นปกติภายใต้ข้อกำหนดเวลาของขอบเขตงานฉบับนี้

๖.๕ สรุปผลการดำเนินงานในรูปแบบเอกสาร จำนวน ๔ เล่ม และหลักฐานอื่นใดที่แสดงในรูปแบบข้อมูลสำรองกรณีระบบปิดหรือ Data Back up จำนวน ๔ ชุด

## **๗. เงื่อนไขการเบิกจ่าย**

ผู้ว่าจ้างจะจ่ายเงินค่าจ้างให้ผู้รับจ้าง ภายในวงเงิน ๑,๐๐๐,๐๐๐.- บาท (หนึ่งล้านบาทถ้วน) จากงบประมาณรายจ่ายประจำปี ๒๕๖๙ ของจังหวัดลำพูน เพื่อสนับสนุนการทำงานด้วยวิธีเหมาจ่าย ดังนี้ ระยะเวลาดำเนินการ ๒๑๐ วัน โดยผู้ว่าจ้างจะจ่ายค่าจ้าง ซึ่งได้รวมภาษีมูลค่าเพิ่มตลอดจนภาษีอากรอื่นๆ ตลอดจนค่าใช้จ่ายที่พึงปรารถนาแล้ว และผู้ว่าจ้างจะจ่ายเงินค่าจ้างร้อยละ ๑๐๐ เมื่อผู้รับจ้างได้ดำเนินการส่งมอบงานรายละเอียดตามข้อ ๔ ข้อ ๕ และข้อ ๖ ภายในระยะเวลา ๒๑๐ วัน นับถัดจากลงนามในสัญญาจ้าง

## **๘. สถานที่ส่งมอบงาน**

ณ สำนักงานเกษตรและสหกรณ์จังหวัดลำพูน อาคารศาลากลางจังหวัดลำพูน ศูนย์ราชการจังหวัดลำพูน ตำบลศรีบัวบาน อำเภอเมืองลำพูน จังหวัดลำพูน

## **๙. วงเงินในการจัดจ้าง**

วงเงินงบประมาณ ๑,๐๐๐,๐๐๐.- (หนึ่งล้านบาทถ้วน) งบพัฒนาจังหวัดลำพูนปีงบประมาณ ๒๕๖๙

## **๑๐. หน่วยงานรับผิดชอบโครงการ**

กลุ่มสารสนเทศการเกษตร สำนักงานเกษตรและสหกรณ์จังหวัดลำพูน ศูนย์ราชการจังหวัดลำพูน ตำบลศรีบัวบาน อำเภอเมืองลำพูน จังหวัดลำพูน โทรศัพท์ ๐-๕๓๕๓-๐๕๐๙ โทรสาร ๐-๕๓๕๓-๐๕๑๐

แบบฟอร์มข้อมูลพื้นฐานโครงการของจังหวัด (ระดับกิจกรรมย่อย)

(๑ ชุด : ๑ กิจกรรมหลัก)  
ลำดับความสำคัญ.....

ชื่อโครงการ โครงการการก่อสร้างโรงเรือนปลูกพืชมาตรฐานโรงเรือนเหล็กแบบโค้ง ภายในศูนย์พัฒนาโครงการหลวงพระบาทห้วยต้ม ตำบลนาทราย อำเภอเถลิงจังหวัดลำพูน

กิจกรรมหลัก ก่อสร้างโรงเรือนแบบ ก. ขนาดกว้าง ๖ เมตร ยาว ๒๔ เมตร วงเงิน ๔,๑๕๔,๘๐๐ บาท

ยุทธศาสตร์ชาติ ยุทธศาสตร์ที่ ๒ ด้านการสร้างความสามารถในการแข่งขัน

แผนแม่บทฯ การเกษตร(เกษตรปลอดภัย)

ประเด็นการพัฒนาของจังหวัด/กลุ่มจังหวัด ประเด็นที่ ๓ เมืองแห่งเกษตรสุขภาพ และเกษตรนวัตกรรมสร้างสรรค์

แผนงาน การพัฒนาการผลิตตามระบบเกษตรกรรมยั่งยืนเชื่อมโยงสู่อุตสาหกรรมแปรรูปขั้นสูง

หน่วยดำเนินการ : ที่ทำการปกครองอำเภอเถลิง

ผู้รับผิดชอบ : นายประเชิญ สมองดี ตำแหน่ง : นายอำเภอเถลิง สถานที่ติดต่อ : อำเภอเถลิง

หมายเลขโทรศัพท์ : ๐-๕๓๙๗-๙๗๗๓

หน่วยสนับสนุน : ๑. องค์การบริหารส่วนตำบลนาทราย

นายวิบูลย์ ภูริชยันต์ ตำแหน่ง : นายกองค้การบริหารส่วนตำบลนาทราย

สถานที่ติดต่อ : องค์การบริหารส่วนตำบลนาทราย

หมายเลขโทรศัพท์: ๐๙-๘๒๑๘-๖๕๕๙ , ๐๘-๑๑๗๙-๔๔๖๒

๒. ศูนย์พัฒนาโครงการหลวงพระบาทห้วยต้ม

นายยงยุทธ คำแปง

ตำแหน่ง : หัวหน้าศูนย์พัฒนาโครงการหลวงพระบาทห้วยต้ม

สถานที่ติดต่อ : ศูนย์พัฒนาโครงการหลวงพระบาทห้วยต้ม หมายเลขโทรศัพท์: ๐๘-๖๑๑๗-๖๗๗๗

## (๑) หลักการและเหตุผล

### (๑.๑) ที่มา

ยุทธศาสตร์ชาติ : ยุทธศาสตร์ที่ ๒ ด้านการสร้างความสามารถในการแข่งขัน

แผนแม่บทภายใต้ยุทธศาสตร์ชาติ : การเกษตร(เกษตรปลอดภัย)

เป้าหมายประเด็นของแผนแม่บทฯ : ผลผลิตทางการผลิตของภาคเกษตรเพิ่มขึ้น

แผนย่อย : เกษตรปลอดภัย

เป้าหมายของแผนย่อย : สินค้าเกษตรปลอดภัยมีมูลค่าเพิ่มขึ้น มุ่งเน้นปริมาณผลผลิตและคุณภาพเป็นที่ยอมรับของผู้บริโภค

### (๑.๒) สรุปสาระสำคัญ

สภาพปัญหา / ความต้องการ :

ในปัจจุบันมีการบริโภคพืชผัก ไม้ผลที่มีความปลอดภัยจากสารเคมีเพิ่มมากขึ้นโดยเริ่มจากกระบวนการผลิตที่ได้มาตรฐานเกษตรปลอดภัย หรือ GAP และเกษตรอินทรีย์ที่ได้รับความนิยมอย่างแพร่หลาย เพราะผู้คนให้ความสำคัญกับการดูแลสุขภาพมากขึ้น ในการขับเคลื่อนเรื่อง เกษตรปลอดภัยของจังหวัดลำพูน ต้องมีความปลอดภัยตั้งแต่ ต้นน้ำ (เกษตรกร/ผู้ผลิต) ไปยังกลางน้ำ (ผู้แปรรูป/ผู้ขนส่ง/ผู้ขาย) และไปจนถึงปลายน้ำ (ผู้บริโภค) ให้มีความปลอดภัยซึ่งการสร้างระบบการผลิตที่ได้มาตรฐานนั้นเป็นหัวใจหลักที่ทำให้ให้เกษตรกรสามารถทำการผลิตด้านการเกษตรที่มีมาตรฐานได้ และจำหน่ายสินค้าให้ประชาชนผู้บริโภคเข้าถึงแหล่งอาหารปลอดภัยเป็นปัจจัยหลักของการสร้างเมืองแห่งเกษตรสุขภาพ นอกจากผลผลิตที่ได้จะปลอดภัยแล้ว ยังช่วยสร้างรายได้เพิ่มให้กับเกษตรกรจากการผลิตที่ได้ปริมาณและมีคุณภาพช่วยลดภาระค่าใช้จ่ายจากการเจ็บป่วยซึ่งเป็นผลกระทบมาจากการใช้สารเคมีได้อีกด้วย

ศูนย์พัฒนาโครงการหลวงพระบาทห้วยต้ม เป็นหนึ่งในโครงการหลวงทั้งหมด ๓๙ แห่ง และเป็นแห่งเดียวของจังหวัดลำพูน ซึ่งมีพื้นที่รับผิดชอบในการส่งเสริมและพัฒนาทั้งสิ้น ๓๔ หมู่บ้าน ๓ ตำบล คือ ตำบลนาทราย ตำบลแม่ลาน และตำบลลี่ ประชากรส่วนใหญ่เป็นกลุ่มคนพื้นเมือง และปะกาเกอญอ ปัจจุบันโครงการหลวงพระบาทห้วยต้มได้ดำเนินการส่งเสริมอาชีพด้านการเกษตรให้กับชาวบ้านในพื้นที่ ซึ่งมีเกษตรกรที่เป็นสมาชิก ๑๘๖ ราย ดำเนินการส่งเสริมทั้งในภาคการเกษตรและนอกภาคการเกษตร ในปีงบประมาณ ๒๕๖๖ มีผลผลิตที่ส่งจำหน่ายได้แก่ พืชผัก เกษตรกรจำนวน ๔๕ ราย ปริมาณ ๔๑,๗๑๕ กิโลกรัม คิดเป็นมูลค่า ๑,๗๕๖,๕๖๖ บาท ไม้ผล เกษตรกรจำนวน ๕๕ ราย ปริมาณ ๖๘,๔๔๙ กิโลกรัม คิดเป็นมูลค่า ๘๑๘,๔๘๘ บาท พืชไร่ เกษตรกรจำนวน ๗ ราย ปริมาณ ๘๕ กิโลกรัม คิดเป็นมูลค่า ๙,๐๖๔ บาท และงานหัตถกรรม เกษตรกรจำนวน ๘๓ ราย ปริมาณ ๑๐,๗๙๕ ชิ้น คิดเป็นมูลค่า ๒,๗๔๗,๕๕๐ บาท มูลค่ารวมในปีงบประมาณ ๒๕๖๖ คิดเป็นมูลค่า ๕,๓๓๑,๖๖๘ บาท รายได้เกษตรกร เฉลี่ย ๒๘,๐๖๑ บาท/ราย

โดยแผนงานด้านการส่งเสริมภาคการเกษตรทางศูนย์พัฒนาโครงการหลวงพระบาทห้วยต้ม มีกิจกรรมในการส่งเสริมทำการเกษตรให้แก่เกษตรกรในพื้นที่ทั้งการผลิตพืชผัก ไม้ผล และพืชไร่ในระบบมาตรฐานการผลิตพืชปลอดภัย GAP และมาตรฐานเกษตรอินทรีย์เพื่อสร้างรายได้ให้กับชุมชน ซึ่งในปัจจุบันการผลิตของเกษตรกรยังมีการดำเนินกิจกรรมทางการเกษตรแบบดั้งเดิมโดยการปลูกพืชนอกโรงเรือนทำให้คุณภาพของผลผลิตไม่ได้มาตรฐานจากปัญหาโรคพืชและแมลงระบาด การดำเนินงานทางศูนย์พัฒนาโครงการหลวงพระบาทห้วยต้มยังขาดโรงเรือนผลิตผัก และไม้ผล ที่ได้มาตรฐานเพื่อให้กลุ่มเกษตรกรผู้ผลิตของทางศูนย์พัฒนาโครงการหลวงพระบาทห้วยต้มเข้ามาทำกิจกรรมการผลิตภายในพื้นที่ นำไปสู่ผลผลิตที่ได้มาตรฐาน สามารถสร้างโอกาสการจำหน่ายสินค้าทั้งด้านปริมาณและคุณภาพ สร้างความเข้มแข็งทางเศรษฐกิจและการแข่งขันได้อย่างยั่งยืน

ความเร่งด่วน : (ระบุระดับความจำเป็นเร่งด่วน) : ด่วนที่สุด

## (๒) ข้อมูลทั่วไปของโครงการ

### (๒.๑) วัตถุประสงค์ของโครงการ :

๑. เพื่อให้เกษตรกรในพื้นที่โครงการหลวงสามารถทำการผลิตพืชได้ในทุกฤดูกาลผลิต
๒. เพื่อให้ได้ปริมาณของผลผลิตมากขึ้นและมีคุณภาพ
๓. เพื่อลดการสูญเสียของผลผลิตและเพิ่มมูลค่าของผลผลิตให้แก่เกษตรกรในพื้นที่ที่ได้รับการส่งเสริม
๔. เพื่อสร้างโอกาสในการผลิตพืชนอกฤดูกาล สร้างความเข้มแข็งทางเศรษฐกิจและการแข่งขัน

### (๒.๒) สถานภาพของโครงการ

- โครงการเดิม                       โครงการใหม่

### (๒.๓) ประเภทของโครงการ

- พัฒนา                                       ดำเนินการปกติ

(๒.๔) ระยะเวลาดำเนินโครงการ เริ่มต้นปี มิถุนายน ๒๕๖๘ สิ้นสุด กันยายน ๒๕๖๙

(๒.๕) สถานที่ดำเนินโครงการ : ๑. ศูนย์พัฒนาโครงการหลวงพระบาทห้วยต้ม หมู่ ๙ ตำบลนาทราย อำเภอเถิน จังหวัดลำพูน  
๒. แปลงเรียนรู้และสาธิตการผลิตพืชอินทรีย์

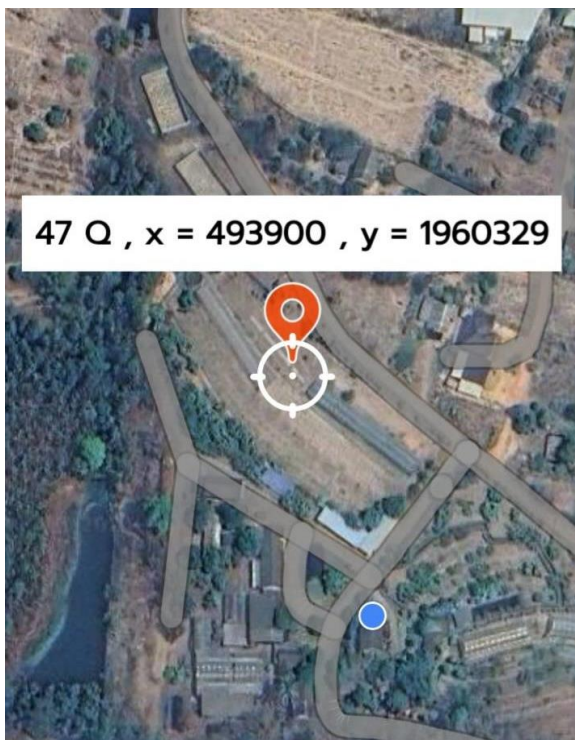



(๓) กลุ่มเป้าหมาย และผู้มีส่วนได้ส่วนเสีย

- (๓.๑) กลุ่มเป้าหมาย : เกษตรกรในพื้นที่ที่ได้รับการส่งเสริมของศูนย์พัฒนาโครงการหลวงพระบาทห้วยต้ม  
 (๓.๒) ผู้มีส่วนได้ : เกษตรกรในพื้นที่ที่ได้รับการส่งเสริมของศูนย์พัฒนาโครงการหลวงพระบาทห้วยต้ม  
 (๓.๓) ผู้มีส่วนเสีย : ไม่มี

(๔) เป้าหมาย ผลลัพธ์ และผลกระทบโครงการ

(๔.๑) เป้าหมายโครงการ

ตัวชี้วัด เกษตรกรในพื้นที่ที่ได้รับการส่งเสริมในพื้นที่ มีอาชีพและมีรายได้เพิ่มขึ้น ร้อยละ ๒๐

(๔.๒) ผลผลิต

โรงเรือนปลูกพืชมาตรฐานโรงเรือนเหล็กแบบโค้งเพื่อผลิตผักและไม้ผลที่มีคุณภาพ เกษตรกรสามารถผลิตพืชผลทางการเกษตรได้เพิ่มมากยิ่งขึ้นและจัดการผลผลิตได้อย่างมีประสิทธิภาพลดปัญหาการระบาดของโรคพืชและแมลงมีผลผลิตที่ได้มาตรฐาน

(๔.๓) ผลลัพธ์

๑. ทำให้ประชาชนในพื้นที่มีอาชีพและสร้างรายได้ที่ยั่งยืนเพิ่มขึ้น ร้อยละ ๒๐
๒. เกษตรกรสามารถพึ่งพาตนเองได้
๓. ประชาชนได้น้อมนำศาสตร์พระราชามาปรับใช้ในการดำเนินชีวิต และยกระดับคุณภาพชีวิตครอบครัว

(๔.๔) ผลกระทบ :

เชิงบวก : พัฒนาและส่งเสริมการเกษตร พืชอาหารปลอดภัยที่ยั่งยืนให้เกษตรกรและมีรายได้ที่ยั่งยืน  
 เชิงลบ : ไม่มี

(๕) แนวทางการดำเนินงาน

(แสดงรายละเอียดกิจกรรมที่จะทำภายใต้โครงการที่จังหวัดเสนอขอ และทำเครื่องหมาย ✓ ลงในช่องระยะเวลาที่จะเริ่มดำเนินงานของแต่ละกิจกรรมสำคัญด้วย)

กิจกรรมย่อย				ระยะเวลาที่จะเริ่มดำเนินการ			
				ต.ค.- ธ.ค.๖๘	ม.ค.- มี.ค. ๖๙	เม.ย.- มิ.ย.๖๙	ก.ค.-ก.ย. ๖๙
ค่าใช้จ่ายในการพัฒนาและส่งเสริมการเกษตร อาหารปลอดภัย ภายใต้ โครงการหลวง ดังนี้							
๑. โรงเรือนปลูกพืชมาตรฐาน	วงเงิน	๔,๑๕๔,๘๐๐	บาท	✓	✓	✓	✓
โรงเรือนเหล็กแบบโค้ง							
รวมค่าใช้จ่าย	วงเงิน	๔,๑๕๔,๘๐๐	บาท				

(๖) วิธีการดำเนินงาน  ดำเนินการเอง  จ้างเหมา

(๗) วงเงินของโครงการ จำนวน ๔,๑๕๔,๘๐๐ บาท

(๘) ภารกิจขององค์กรปกครองส่วนท้องถิ่น

- โครงการไม่ใช่ภารกิจขององค์กรปกครองส่วนท้องถิ่น
- โครงการเป็นภารกิจขององค์กรปกครองส่วนท้องถิ่น (ต้องมีเหตุผลความจำเป็นและเกินศักยภาพขององค์กรปกครองส่วนท้องถิ่น)
- มีหนังสือยืนยันจากองค์กรปกครองส่วนท้องถิ่น
- ไม่มีหนังสือยืนยันจากองค์กรปกครองส่วนท้องถิ่น

(๙) ความพร้อมของโครงการ

(๙.๑) พื้นที่ดำเนินโครงการ

- ดำเนินการได้ทันที หมายถึง ได้ศึกษาความเหมาะสมและกำหนดพื้นที่ดำเนินการหรือได้รับอนุญาตตามกฎหมาย และสามารถดำเนินการได้ทันที
- อยู่ในระหว่างเตรียมการ หมายถึง ได้ศึกษาความเหมาะสมและกำหนดพื้นที่ดำเนินการแล้ว แต่อยู่ในระหว่างจัดเตรียมพื้นที่หรือกำลังแก้ไขปัญหา / อุปสรรคต่างๆ หรือเตรียมการขออนุญาตตามกฎหมาย
- อยู่ในระหว่างศึกษาความเหมาะสม และคัดเลือกพื้นที่ดำเนินการ

(๙.๒) แบบรูปรายการ/ แผนการปฏิบัติงาน

- มี และสมบูรณ์ (ให้ระบุชื่อหน่วยงานเจ้าของรูปแบบรายการที่ใช้) .....
- มีแต่ยังไม่สมบูรณ์ รูปแบบรายการที่ใช้ ๑.ที่ทำการปกครองอำเภอ

๒.องค์การบริหารส่วนตำบลนาทราย

- ไม่มี

(๙.๓) ความพร้อมของบุคลากร เครื่องมือ และเทคนิคการดำเนินการ

- บุคลากรมีประสบการณ์  ทั้งหมด  บางส่วน  ไม่มีประสบการณ์
- เครื่องมือดำเนินการ  มี พร้อมดำเนินการได้ทันที  มีบางส่วนและต้องจัดหาเพิ่มเติม  ไม่มี ต้องจัดหาเพิ่มเติม
- เทคนิคในการบริหารจัดการ  มีประสบการณ์สูง  มีประสบการณ์ปานกลาง  ไม่มีประสบการณ์

(๙.๔) ผลกระทบสิ่งแวดล้อม

- ผ่านคณะกรรมการสิ่งแวดล้อมแห่งชาติแล้ว
- อยู่ระหว่างการพิจารณาของคณะกรรมการสิ่งแวดล้อมแห่งชาติ

คณะกรรมการสิ่งแวดล้อมแห่งชาติยังไม่พิจารณา

(๙.๕) รายงานการศึกษาความเหมาะสม (FS)

ไม่ต้องทำรายงานการศึกษา

ต้องทำรายงานการศึกษา

(๑๐) วิธีการบริหารจัดการหรือการดูแลบำรุงรักษา เมื่อโครงการแล้วเสร็จ เพื่อให้เกิดความยั่งยืนของโครงการ :

เมื่อดำเนินโครงการเสร็จแล้วมอบหมายให้เจ้าหน้าที่ระดับอำเภอในเขตพื้นที่โครงการติดตามประเมินผลการดำเนินกิจกรรมให้เกิดความต่อเนื่องเพื่อความยั่งยืน

(๑๑) ปัญหา อุปสรรคและข้อจำกัด : - ไม่มี -

แบบฟอร์มรายละเอียดจำแนกตามงบรายจ่าย (๑ ชุด : ๑ กิจกรรมหลัก)

หน่วย : บาท

งบรายจ่าย - รายการ (ทะเบียนรายการ ประเภทรายการ ของสำนักงานงบประมาณ) จังหวัด/กลุ่มจังหวัด/อำเภอ	งบประมาณ ปี ๒๕๖๘ (ถ้ามี)	งบประมาณ ปี ๒๕๖๙ (บาท)	ค่าชี้แจง
<p>แผนงาน : บริหารจังหวัดและกลุ่มจังหวัด</p> <p>ผลิตภัณฑ์ : คมนาคมทางบก พริกแกงจืด หน่อไม้ฝรั่ง มะเขือเทศเชอร์รี่แดง มะม่วง เคบูกุสเบอร์รี่</p> <p>โครงการ : โครงการการก่อสร้างโรงเรียนปลูกพืชมาตรฐานโรงเรียนเหล็กแบบโค้ง ภายใต้ศูนย์พัฒนาโครงการหลวงพระบาทห้วยต้ม ตำบลนาทราย อำเภอลี้จังหวัดลำพูน</p> <p>กิจกรรมหลัก : ก่อสร้างโรงเรียนแบบ ก. ขนาดกว้าง ๖ เมตร ยาว ๒๔ เมตร</p> <p>๑. งบดำเนินงาน</p> <p>๑.๑ ค่าตอบแทน ใช้สอยและวัสดุ</p> <p>๑.๑.๑ ค่าตอบแทน</p> <p>(๑) เงินตอบแทนการปฏิบัติงานนอกเวลาราชการ</p> <p>(๒) ค่าตอบแทนผู้ปฏิบัติงานให้ราชการ</p> <p>(๓) ค่าเช่าบ้าน</p> <p>(๔) ค่าเบี้ยประชุมกรรมการ</p> <p>(๕) เงินตอบแทนตำแหน่งกำนัน ผู้ใหญ่บ้าน</p> <p>(๖) เงินพิเศษจ่ายแก่ลูกจ้างในต่างประเทศ</p> <p>(๗) ค่าตอบแทนวิทยากร (สัมมนาและมีฝึกอบรม)</p> <p>(๘) ค่าตอบแทนพิเศษพนักงานราชการ</p> <p>๑.๑.๒ ค่าใช้สอย</p> <p>(๑) ค่าเบี้ยเลี้ยง ค่าเช่าที่พักและค่าพาหนะ</p> <p>(๒) ค่าซ่อมแซมยานพาหนะและขนส่ง</p>		๔,๑๕๔,๘๐๐	



- (๓) ค่าซ่อมแซมครุภัณฑ์
- (๔) ค่าซ่อมแซมสิ่งก่อสร้าง
- (๕) ค่าเช่าทรัพย์สิน
- (๖) ค่าจ้างเหมาบริการ
- ๑.๑.๓ ค่าวัสดุ
  - (๑) วัสดุสำนักงาน
  - (๒) วัสดุเชื้อเพลิงและหล่อลื่น
  - (๓) วัสดุไฟฟ้าและวิทยุ
  - (๔) วัสดุโฆษณาและเผยแพร่
  - (๕) วัสดุคอมพิวเตอร์
  - (๖) วัสดุก่อสร้าง
  - (๗) วัสดุงานบ้านงานครัว
  - (๘) วัสดุเวชภัณฑ์
  - (๙) วัสดุสนามและการฝึก
  - (๑๐) วัสดุการศึกษา
  - (๑๑) วัสดุหนังสือ วารสารและตำรา
  - (๑๒) วัสดุเครื่องแต่งกาย
  - (๑๓) วัสดุอาหาร
  - (๑๔) วัสดุการเกษตร
  - (๑๕) วัสดุยานพาหนะและขนส่ง
  - (๑๖) วัสดุโรงงาน
- ๒.๒ ค่าสาธารณูปโภค
  - ๒.๑ ค่าไฟฟ้า
  - ๒.๒ ค่าน้ำประปา
- ๒.๓ ค่าบริการโทรศัพท์
- ๒.๔ ค่าบริการไปรษณีย์
- ๒.๕ ค่าบริการสื่อสารและโทรคมนาคม

## ๒. งบลงทุน

## ๒.๑ ค่าครุภัณฑ์

- (๑.๑) ครุภัณฑ์สำนักงาน  
(ระบุรายการ)
- (๑.๒) ครุภัณฑ์ยานพาหนะและขนส่ง  
(ระบุรายการ)
- (๑.๓) ครุภัณฑ์คอมพิวเตอร์  
(ระบุรายการ)
- (๑.๔) ครุภัณฑ์งานบ้านงานครัว  
(ระบุรายการ)
- (๑.๕) ครุภัณฑ์โฆษณาและเผยแพร่  
(ระบุรายการ)
- (๑.๖) ครุภัณฑ์ก่อสร้าง  
(๑.๗) ครุภัณฑ์การเกษตร  
(ระบุรายการ)
- (๑.๘) ครุภัณฑ์การศึกษา  
(ระบุรายการ)
- (๑.๙) ครุภัณฑ์การแพทย์  
(ระบุรายการ)
- (๑.๑๐) ครุภัณฑ์ไฟฟ้าและวิทยุ  
(ระบุรายการ)
- (๑.๑๑) ครุภัณฑ์โรงงาน

## (๒) ราคาต่อหน่วยตั้งแต่ ๑ ล้านบาทขึ้นไป

- (๑.๑) ครุภัณฑ์สำนักงาน  
(ระบุรายการ)
- (๑.๒) ครุภัณฑ์ยานพาหนะและขนส่ง  
(ระบุรายการ)
- (๑.๓) ครุภัณฑ์คอมพิวเตอร์  
(ระบุรายการ)

- (๑.๔) ครูผู้ดำเนินงานบ้านงานครัว  
(ระบุรายการ)
- (๑.๕) ครูผู้จัดทำโฆษณาและเผยแพร่  
(ระบุรายการ)
- (๑.๖) ครูผู้จัดทำก่อสร้าง  
(ระบุรายการ)
- (๑.๗) ครูผู้จัดทำรายการเกษตร  
(ระบุรายการ)
- (๑.๘) ครูผู้จัดทำการศึกษา  
(ระบุรายการ)
- (๑.๙) ครูผู้จัดทำการแพทย์  
(ระบุรายการ)
- (๑.๑๐) ครูผู้จัดทำไฟฟ้าและวิทยุ  
(ระบุรายการ)

- (๑.๑๑) ครูผู้จัดทำโรงงาน  
(ระบุรายการ)
- (๑.๑๒) ครูผู้จัดทำสำรวจ  
(ระบุรายการ)
- (๑.๑๓) ครูผู้จัดทำกีฬา  
(ระบุรายการ)
- (๑.๑๔) ครูผู้จัดทำดนตรี  
(ระบุรายการ)
- (๑.๑๕) ครูผู้จัดทำอาวุธ  
(ระบุรายการ)
- (๑.๑๖) ครูผู้จัดทำวิทยาศาสตร์  
(ระบุรายการ)
- (๑.๑๗) ครูผู้จัดทำเครื่องจักรกล  
(ระบุรายการ)

(๑.๑๘) คุรุภัณฑ์สนาม (ระบุรายการ)	
(๑.๑๙) คุรุภัณฑ์กีฬาใหม่ (ระบุรายการ)	
<b>๒.๒ ค่าที่ดินและสิ่งก่อสร้าง</b>	
(๑) ราคาต่อหน่วยต่ำกว่า ๑๐ ล้านบาท ก่อสร้างโรงเรียนแบบ ก. ขนาดกว้าง ๖ เมตร ยาว ๒๔ เมตร จำนวน ๔๐ โรงเรียน	
(๒) ราคาต่อหน่วยตั้งแต่ ๑๐ ล้านบาทขึ้นไป	๔,๑๕๕,๘๐๐
(๑.๑) ค่าที่ดิน (ระบุรายการ)	
(๑.๒) ค่าก่อสร้างอาคารที่พักอาศัยและสิ่งก่อสร้างประกอบ	
(ระบุรายการ)	
(๑.๓) ค่าปรับปรุงอาคารก่อสร้างที่พักอาศัยและสิ่งก่อสร้าง ประกอบ	
(ระบุรายการ)	
(๑.๔) ค่าก่อสร้างอาคารที่ทำการและสิ่งก่อสร้างประกอบ	
(ระบุรายการ)	
(๑.๕) ค่าปรับปรุงอาคารที่ทำการและสิ่งก่อสร้างประกอบ	
(ระบุรายการ)	
(๑.๖) ค่าก่อสร้างอาคารการศึกษาและสิ่งก่อสร้างประกอบ	
(ระบุรายการ)	
(๑.๗) ค่าปรับปรุงอาคารการศึกษาและสิ่งก่อสร้างประกอบ	
(ระบุรายการ)	
(๑.๘) ค่าก่อสร้างอาคารสาธารณสุขและสิ่งก่อสร้างประกอบ	
(ระบุรายการ)	
(๑.๙) ค่าปรับปรุงอาคารสาธารณสุขและสิ่งก่อสร้างประกอบ	
(ระบุรายการ)	
(๑.๑๐) ค่าก่อสร้างสนามกีฬาและสิ่งก่อสร้างประกอบ	

- (ระบุนายการ)  
(๑.๑๑) ค่าปรับปรุงสมรรถนะและสิ่งก่อสร้างประกอบ  
(ระบุนายการ)  
(๑.๑๒) ค่าก่อสร้างระบบสาธารณูปโภค  
(ระบุนายการ)  
(๑.๑๓) ค่าปรับปรุงระบบสาธารณูปโภค  
(ระบุนายการ)  
(๑.๑๔) ค่าก่อสร้างแหล่งน้ำ  
(ระบุนายการ)  
(๑.๑๕) ค่าปรับปรุงแหล่งน้ำ  
(ระบุนายการ)  
(๑.๑๖) ค่าก่อสร้างทางและสะพาน  
(ระบุนายการ)  
(๑.๑๗) ค่าปรับปรุงทางและสะพาน  
(ระบุนายการ)  
(๑.๑๘) ค่าบำรุงรักษาทางและสะพาน  
(ระบุนายการ)  
(๑.๑๙) ค่าสำรวจออกแบบ  
(ระบุนายการ)  
(๑.๒๐) ค่าควบคุมงาน  
(ระบุนายการ)  
(๑.๒๑) ค่าจ้างบริษัทที่ปรึกษา  
(ระบุนายการ)

**๓. เงินอุดหนุน**

๓.๑ เงินอุดหนุนทั่วไป

๑) เงินอุดหนุนทั่วไป :.....

๓.๒ เงินอุดหนุนเฉพาะกิจ

๑) เงินอุดหนุนเฉพาะกิจ :.....

๔. งบรายจ่ายอื่น

๔.๑ .....

หมายเหตุ

๑. เพื่อประโยชน์ในการประมวลผลข้อมูลให้จังหวัดและกลุ่มจังหวัดใช้ทะเบียนรายการ ประเภทรายการ ของสำนักงานเท่านั้น กรณีอาจเพิ่มประเภทรายการใหม่โดยไม่จำเป็น
๒. กรณีประสงค์จะเพิ่มทะเบียนประเภทรายการ ให้ประสานงานกับเจ้าหน้าที่สำนักงานที่รับผิดชอบจังหวัดและกลุ่มจังหวัดก่อน
๓. ตามแบบฟอร์มฯ ให้เลือกเฉพาะ (ระบุ) งบรายจ่าย และรายการที่มีงบประมาณเท่านั้น

# โครงการ

ก่อสร้างโรงเรียนปฐุมাত্রฐานโรงเรียนเหล็กแบบโด่ง

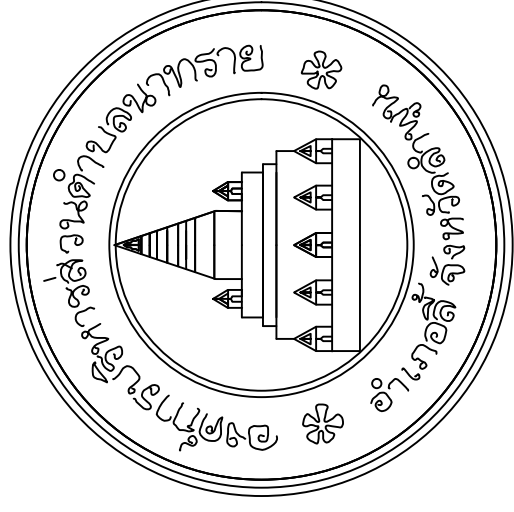

รายละเอียดโครงการ

โรงเรียนแบบ ก.ไก่ ขนาดกว้าง 6.00 เมตร ยาว 24.00 เมตร  
องค์การบริหารส่วนตำบลนาทราย อำเภอสี จังหวัดลำพูน



แบบโครงการก่อสร้าง

โรงเรียนแบบ ก ขนาด 6X24 ม.

สถานที่ตั้ง  
ศูนย์พัฒนาโครงการหลวงพระบาทหัวชั้น  
ตำบลนาทราย อำเภอสี จังหวัดลำพูน

เขียนแบบ  
.....  
(นายวิภากร จิตเตม)  
ผู้ช่วยนายช่างโยธา

ตรวจชอบ

.....  
(นายประสิทธิ์ ศรีเทศ)  
ผู้อำนวยการกองช่าง

เห็นชอบ

.....  
(นางสาววิภาดา สุระวงค์)  
ปลัดองค์การบริหารส่วนตำบลนาทราย

อนุมัติ

.....  
(นายบุญลือ ภูริชชชนันท์)

นายกองค์การบริหารส่วนตำบลนาทราย

แบบเลขที่

แผ่นที่ A-01 จำนวนแผ่น 01/10

หมายเหตุ

ในกรณีที่มีแบบกับรายการที่แก้ไขกันหรือ  
แบบกับแบบที่ติดกันหรือ รายการกับ  
รายการที่ติดกัน หรือแบบไม่ชัดเจน  
และจำเป็นต้องมีตัวอาคารให้  
ผู้ควบคุมงานจ้างเป็นผู้กำหนด  
โดยยึดหลักความมั่นคงแข็งแรงและ  
วิธาช่างที่ดี ผู้รับจ้างต้องปฏิบัติตาม  
ซึ่งการเพิ่มเติมดังกล่าวไม่มีผลกระทบ  
ต่อสาระสำคัญที่กำหนดในสัญญาจ้าง

# สารบัญแบบ

หมวดสถาปัตยกรรม		แบบขยายประตู ๑	สัญลักษณ์ประกอบแบบ
ลำดับที่	แผ่นที่	รายการ	
01	A-01	สารบัญแบบ,สัญลักษณ์ประกอบแบบ	สัญลักษณ์ผนัง วัสดุผนัง
02	A-02	รายการประกอบแบบ	เส้นประกอบระยะ 1.89 ศูนย์กลางถึงศูนย์กลาง 1.89 ศูนย์กลางถึงริม 1.89 ริมถึงริม
03	A-03	แปลนพื้น, แปลนพื้นหลังคา	แนวตัด A
04	A-04	รูปด้าน A, รูปด้าน B, รูปด้าน C, รูปด้าน D	สัญลักษณ์รูปด้าน
05	A-05	รูปตัดแนว A	สัญลักษณ์ประตู
06	A-06	รูปตัดแนว B	หน้าตัดวัสดุ ดิน ทราย คอนกรีต กอิฐมวลเบา
หมวดวิศวกรรมโครงสร้าง			
07	S-01	รายการประกอบแบบวิศวกรรม	
08	S-02	แปลนพื้นโครงสร้าง	
09	S-03	แบบขยาย T1,แบบขยาย T2	
10	S-04	แบบขยายฐานราก	
หมวดวิศวกรรมไฟฟ้า			
หมวดวิศวกรรมสุขาภิบาล			
		ชนิดประตู : บานเลื่อนเดี่ยว	
		กรอบประตู : เหล็กกล่อง ขนาด 100x50x2.00 มม.	
		บานประตู : เหล็กกล่อง ขนาด 50x50x2.00 มม.	
		ลูกบิดประตู : มุ่งดงขาย ขนาด 32 ตา	
		ล้อเลื่อนประตูบน : ล้อประกอบประตู	
		รางเลื่อนประตู : เหล็ก C - 75x45x15x2.00 มม. / ท่อเหล็กเคลือบสีกันสนิม 1/2"	
		ล้อเลื่อนประตูล่าง : ล้อดแตนเลส ขนาด 2 นิ้ว สำหรับประตูเลื่อน	
		มือจับ : มือจับเหล็ก	
<b>รวม ( TOTAL )</b>		<b>10 แผ่น</b>	



# หลักการก่อสร้างทั่วไปโดยย่อ

1. ข้อความในรายการที่ระบุไว้ว่า "หรือเทียบเท่า" ผู้รับจ้างจะต้องส่งตัวอย่างหรือเอกสารหรือข้อ 2 อย่าง มามากกว่า 1 ตัวอย่าง เพื่อจะได้เปรียบเทียบคุณภาพ โดยสถาปนิกหรือวิศวกร ในการขอใช้วัสดุอุปกรณ์เทียบเท่านี้ ถ้าวัสดุอุปกรณ์ที่กำหนดให้ในแบบ มีราคาสูงกว่า ผู้รับจ้างยินดีที่จะให้ผู้ว่าจ้าง หักเงินส่วนที่สูงกว่านั้น หากราคาวัสดุและอุปกรณ์เทียบเท่าสูงกว่า ราคาที่กำหนด ในแบบ ผู้รับจ้างยินดีที่จะไม่ขอเพิ่มเงินและเวลาที่เสียไปในการขอเทียบรายการใช้วัสดุอุปกรณ์แต่ละรายการนั้นๆ
2. สิ่งทีปรากฏในแบบแปลนและรายการที่ดี หรือมิได้ปรากฏในแบบแปลนและรายการที่ดี ถ้าสิ่งนั้นจะเป็นส่วนช่วยให้งานก่อสร้าง ดำเนินไปด้วยดีและถูกต้องตามหลักวิชาการก่อสร้างที่ดี และได้มาตรฐาน ผู้รับจ้างจะต้องปฏิบัติตามการก่อสร้าง โดยไม่คิดค่าใช้จ่ายได้ๆ เพิ่มเติมทั้งสิ้น
3. สิ่งใดที่ปรากฏในรายการก่อสร้างหรือแบบแปลนต่าง ๆ หรือแบบแปลนหรือแบบก่อสร้างที่ติดว่าเป็นเกณฑ์ในการตัดสินใจ ในกรณีที่มีข้อขัดข้องหรือข้อสงสัยให้แนบข้อ เสนอข้อสงสัยให้ผู้ว่าจ้างพิจารณา เป็นหลัก ถ้ายังไม่สามารถหาข้อสรุปได้จึงจะขอ การตัดสินใจจากสถาปนิกหรือวิศวกรอนุมัติก่อนลงมือปฏิบัติงาน และห้ามผู้รับจ้างทำงานโดยปราศจากแบบแปลนการก่อสร้าง หรือไม่มี SHOP DRAWING หรือคำแนะนำที่ถูกต้องจาก สถาปนิกหรือวิศวกร
4. สถาปนิกหรือวิศวกรมีอำนาจสั่งการดัดแปลงแก้ไขงาน เพื่อให้งานดำเนินไปในทางที่ดีและเหมาะสมกับงานพร้อมทั้งถูกต้องตาม หลักวิชาการทางด้านสถาปัตยกรรมและวิศวกรรม โดยให้ผู้รับจ้างถือเสมือนหนึ่งว่า การแก้ไขนั้น ๆ ไม่ตรงเพิ่มเติมและ คิดค่าใช้จ่ายเพิ่มเติมใด ๆ ไม่ได้ทั้งสิ้น
5. วัสดุก่อสร้างและเครื่องมืออุปกรณ์ในการก่อสร้างต่าง ๆ ผู้รับจ้างจะต้องจัดเก็บไว้ในที่ที่ปลอดภัยและห้ามเคลื่อนย้ายสิ่งของเหล่านี้ ออกนอกบริเวณก่อสร้างเพื่อนำไปใช้ในโครงการอื่น ๆ ของผู้รับจ้างเองไม่ได้ทั้งสิ้น
6. ผู้รับจ้างจะต้องรักษาสถานะ, ต้นไม้, ถนน (ถ้ามี) ที่อยู่ในบริเวณก่อสร้างและไม่ได้ขขวางงานก่อสร้างให้อยู่ในสภาพ เสียหาย ถนนที่รถวิ่งเข้าและออกจะต้องสะอาดและไม่มีเสียหาย และในกรณีที่มีการก่อสร้างอื่นอื่น ๆ กีดขวางการจราจร ทางระบายน้ำหรืองานอื่น ๆ ที่จะก่อให้เกิดความเดือดร้อนแก่ชุมชนนั้น ๆ ผู้รับจ้างต้องรับผิดชอบดำเนินการให้แล้วเสร็จใน เวลาอันสมควร และผู้รับจ้างจะต้องจัดการป้องกันอันตรายใด ๆ อันอาจจะเกิดขึ้นแก่บุคคลหรือบุคคลที่ทำงาน
- ก่อสร้างอื่นและทรัพย์สินใกล้เคียง และความปลอดภัยที่เกิดขึ้นจากความดังกล่าวกว่าข้างต้น โดยผู้รับจ้างจะต้องจัดการ ซ่อมแซมหรือเปลี่ยนแปลงใหม่ให้เหมาะสม ค่าใช้จ่ายในกรณีนี้เป็นของรับผู้จ้างทั้งสิ้น
7. ตลอดเวลาที่ทำการก่อสร้างกำลังได้ดำเนินการอยู่ ผู้รับจ้างจะต้องส่งตัวแทนของผู้รับจ้าง ซึ่งมีอำนาจเต็มที่อะรับคำสั่ง คำแนะนำต่าง ๆ จากผู้ว่าจ้างหรือตัวแทนของผู้ว่าจ้าง และต้องมีอำนาจในการสั่งงานและความคุมงาน คำสั่งและ แก่ผู้ว่าจ้างแล้วเท่านั้นคำแนะนำใด ๆ ที่สถาปนิกหรือวิศวกรได้ให้ไว้แก่ผู้แทนของผู้ว่าจ้างนั้นให้ถือได้ว่าเป็น คำว่าจ้างสามารถแก้ไขเปลี่ยนแปลงวัสดุก่อสร้างได้ตามข้อกำหนดของสัญญาก่อสร้างในขอบเขตอันเหมาะสม โดยผู้ว่าจ้างจะแจ้งให้ทราบล่วงหน้าหรือเป็นลายลักษณ์อักษรอย่างเร่งด่วน เพื่อให้สถาปนิกหรือวิศวกรอนุมัติ ความเปลี่ยนแปลงตามความเหมาะสมกับสภาพงาน
8. หากผู้รับจ้างปฏิบัติตามข้อกำหนดหลักวิชาช่าง หรือทำด้วยฝีมือไม่ปราณีแต่เรียบร้อย สถาปนิกหรือวิศวกร แจ้งมีสิทธิสั่งให้ผู้รับจ้างแก้ไขได้ และจะต้องรีบแก้ไขในเวลาอันสั้น โดย ผู้รับจ้างจะเรียกค่าเสียหายใดๆเพิ่มเติมไม่ได้
9. ผู้รับจ้างจะต้องจัดหาช่างที่มีฝีมือและมีประสบการณ์มาทำการก่อสร้าง ทั้งนี้เพื่อให้งานโครงการอยู่ในระดับมาตรฐาน

11. ในกรณีแบบแปลนทางสถาปัตยกรรมและวิศวกรรม ขัดแย้งกัน หรือตัวเลข DIMENSION ต่าง ๆ ขัดแย้งกับแบบ - แปลนหรือตัวเลขไม่ชัดเจนหรือไม่ชัดเจนหรือไม่ได้ระบุในแบบแปลนหรือข้อกำหนดแบบขยายส่วนหนึ่งส่วนใด ผู้รับจ้างต้องทำการ สอบถามสถาปนิกหรือวิศวกรก่อนทุกครั้ง ห้ามทำงานโดยปราศจากความเข้าใจแบบ
12. การตัดสินใจดำเนินการก่อสร้างทุกจุดของโครงการ ผู้รับจ้างจะต้องพิจารณาทำในสิ่งที่ถือว่าเป็นเกณฑ์ในการ ก่อสร้างทุกครั้ง เพื่อความมั่นคง แข็งแรง และปลอดภัยสำหรับผู้ให้สอยอาคาร
13. ผู้รับจ้างต้องจัดเก็บรวบรวมแบบตัวจริงเดิม SHOP DRAWING , AS-BUILT DRAWING และเอกสารเปลี่ยนแปลง แบบอื่น ๆ ตลอดจนการก่อสร้างเพื่อนำส่งมอบให้กับผู้ว่าจ้าง ทันทีที่ทำการก่อสร้างเสร็จลุล่วงทั้งหมด จำนวน 3 ชุด ก่อน
14. ผู้รับจ้างต้องรับผิดชอบต่อความเสียหายใดๆ ที่เกิดแก่บุคคล อาคารสถานที่ หรือสภาพแวดล้อมข้างเคียง และเป็น ผู้ดำเนินการเจรจา ซ่อมแซม ก่อสร้าง ซ่อมคืน ขัดใช้ให้เสร็จสิ้นเป็นที่เรียบร้อยแล้ว ก่อนส่งมอบงาน งวดสุดท้าย



แบบโครงการก่อสร้าง

โรงเรียนแบบ ก ขนาด 6X24 ม.

สถานที่ตั้ง  
ศูนย์พัฒนาโครงการหลวงพระบาทห้วยต้ม  
ตำบลนาทราย อำเภอสี จังหัดลำพูน

เขียนแบบ  
.....  
(นายวิรัชกร ชัดเสมอ)  
ผู้ช่วยนายช่างโยธา

ตรวจออกแบบ  
.....  
(นายประสิทธิ์ ศรีเทศ)  
ผู้อำนวยการกองช่าง

เห็นชอบ

.....  
(นางสาววิภาดา สุระวงศ์)  
ปลัดองค์การบริหารส่วนตำบลนาทราย

อนุมัติ

.....  
(นายบุญเลิศ กุริชชยันต์)  
นายกองค์การบริหารส่วนตำบลนาทราย

แบบเลขที่

แผ่นที่  
A-02  
จำนวนแผ่น  
02/10

หมายเหตุ

ในการนี้ที่แนบกับรายการขีดแจ้งกันหรือ  
แบบกับแบบขีดแจ้งกันหรือ รายการกับ  
รายการขีดแจ้งกัน หรือแบบไม่ชัดเจน  
และจำเป็นต้องมีต้นอาคารให้

ผู้ควบคุมงานจ้างเป็นผู้กำหนด  
โดยยึดหลักความมั่นคงแข็งแรงและ  
วิชาช่างที่ดี ผู้รับจ้างต้องปฏิบัติตาม  
ซึ่งการเพิ่มเติมดังกล่าวไม่มีผลกระทบ  
ต่อสาระสำคัญที่กำหนดในสัญญาจ้าง



แบบโครงการก่อสร้าง

โรงเรียนแบบ ก ขนาด 6X24 ม.

สถานที่ตั้ง

ศูนย์พัฒนาโครงการหลวงพระบาทห้วยต้ม  
ตำบลนาทราย อำเภอสี จังหัดลำพูน

เขียนแบบ

.....

(นายวิภกร ชัดแสน)

ผู้ช่วยนายช่างโยธา

ตรวจออกแบบ

.....

(นายประสิทธิ์ ศรีเทศ)

ผู้อำนวยการกองช่าง

เห็นชอบ

.....

(นางสาวปวีณา สุระวงค์)  
ปลัดองค์การบริหารส่วนตำบลนาทราย

อนุมัติ

.....

(นายบุญเลิศ ภูริชชชยนต์)  
นายกองค์การบริหารส่วนตำบลนาทราย

แบบเลขที่

แผ่นที่

จำนวนแผ่น

A-03 03/10

หมายเหตุ

ในการนี้ที่แนบกับรายการจัดแจ้งกันหรือ  
แบบกับแบบจัดแจ้งกันหรือ รายการกับ  
รายการจัดแจ้งกัน หรือแบบไม่ได้แจ้ง  
และจำเป็นจะต้องมีตัวอาคารให้  
ผู้ควบคุมงานจ้างเป็นผู้กำหนด  
โดยยึดหลักความมั่นคงแข็งแรงและ  
วิธาขงที่ดี ผู้รับจ้างต้องปฏิบัติตาม  
ซึ่งการเพิ่มเติมดังกล่าวไม่มีผลกระทบ  
ต่อสาระสำคัญที่กำหนดในสัญญาจ้าง

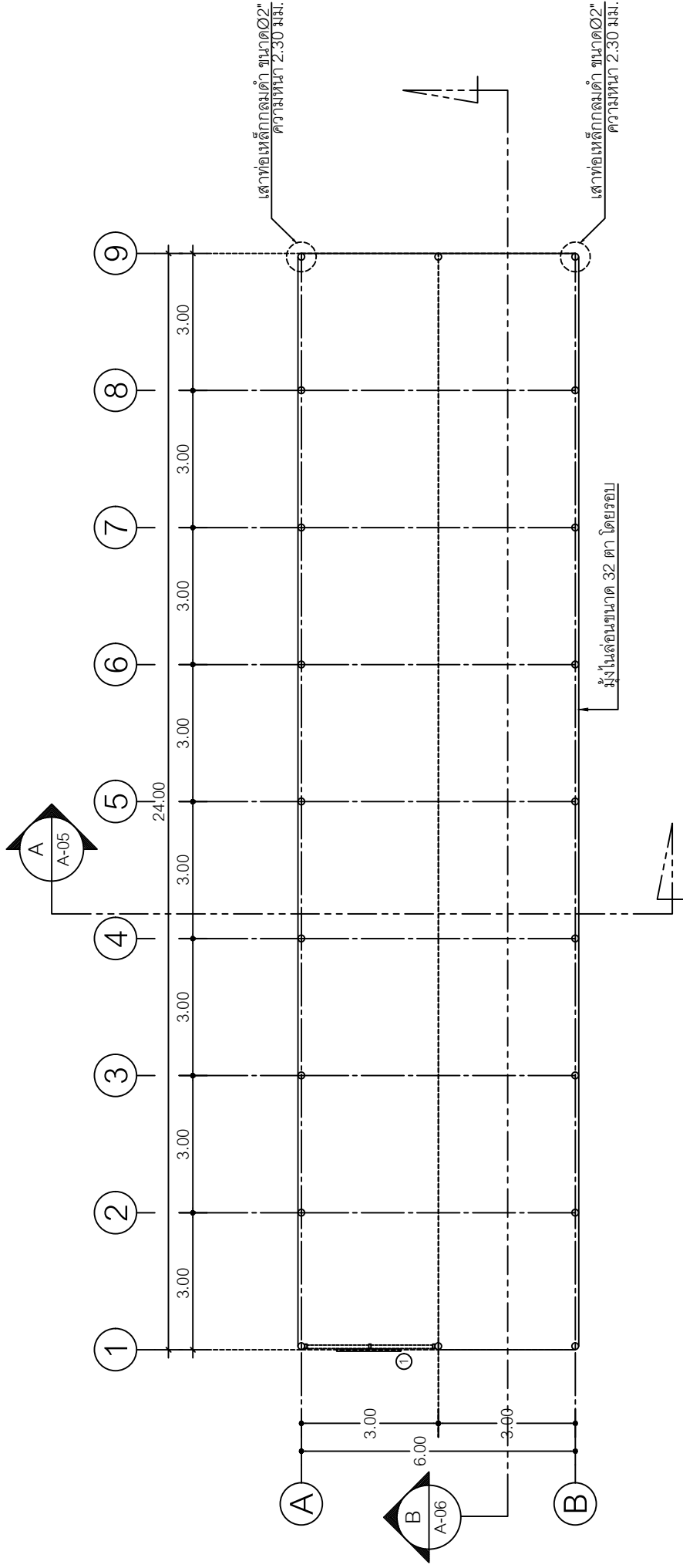

แปลนพื้น  
SCALE 1 : 125

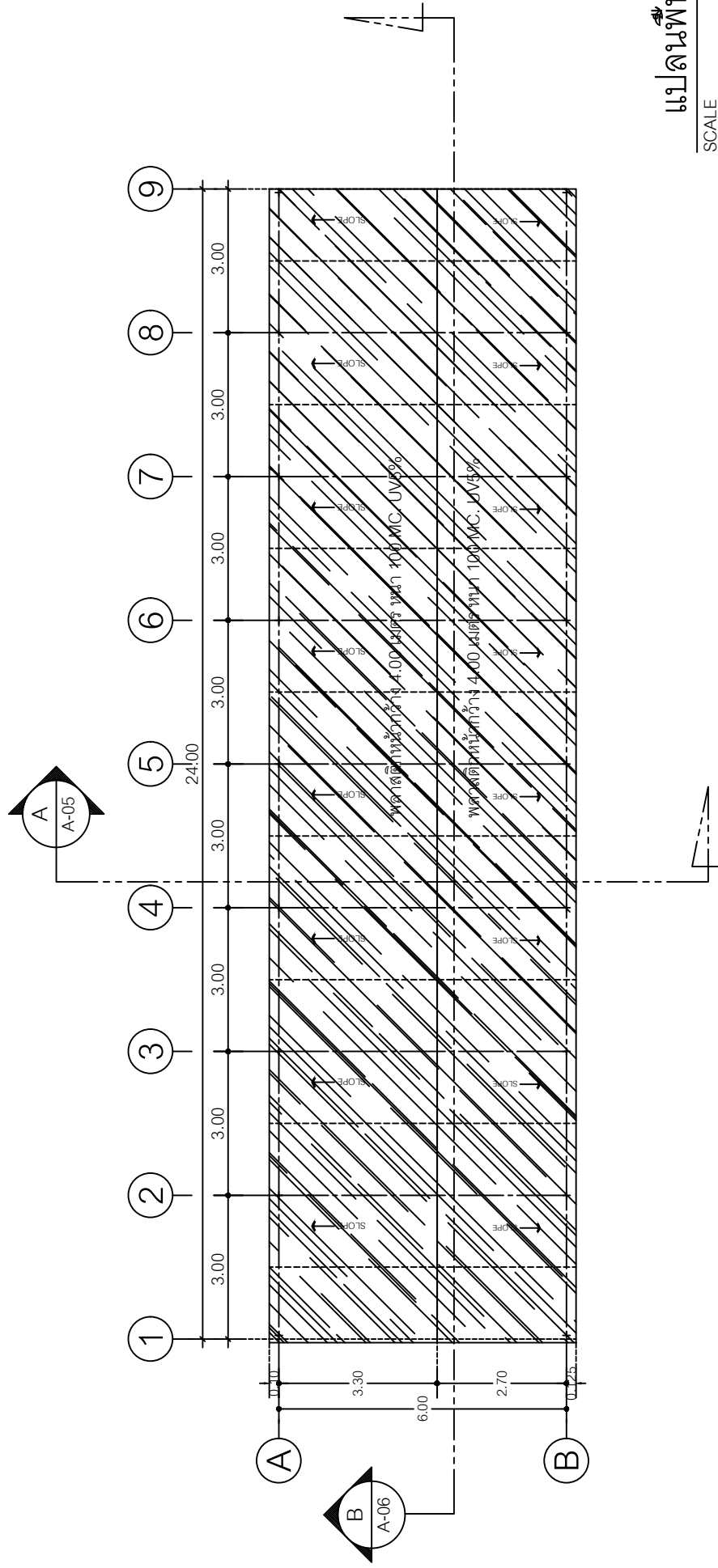

แปลนพื้นที่ตั้ง  
SCALE 1 : 125



แบบโครงการก่อสร้าง

โรงเรียนแบบ ก ขนาด 6X24 ม.

สถานที่ตั้ง  
ศูนย์พัฒนาโครงการหลวงพระบาทห้วยต้ม  
ตำบลนาทราย อำเภอสี จังหัดลำพูน

เขียนแบบ  
.....  
(นายวิภกร ชัดแสน)  
ผู้ช่วยนายช่างโยธา

ตรวจออกแบบ  
.....  
(นายประสิทธิ์ ศรีเทศ)  
ผู้อำนวยการกองช่าง

เห็นชอบ  
.....  
(นางสาววิภา สุธะวงค์)  
ปลัดองค์การบริหารส่วนตำบลนาทราย

อนุมัติ  
.....  
(นายวิบูลย์ ภูริชชชนันต์)  
นายกองค์การบริหารส่วนตำบลนาทราย

แบบเลขที่

แผ่นที่  
**A-04**

จำนวนแผ่น  
**04/10**

หมายเหตุ

ในการนี้ที่แนบกับรายการจัดแจ้งกันหรือ  
แบบกับแบบจัดแจ้งกันหรือ รายการกับ  
รายการจัดแจ้งกัน หรือแบบไม่ได้แจ้ง  
และจำเป็นต้องเป็นด้วยอาคารให้  
ผู้ควบคุมงานจ้างเป็นผู้กำหนด  
โดยยึดหลักความมั่นคงแข็งแรงและ  
วิธาข่างที่ดี ผู้รับจ้างต้องปฏิบัติตาม  
ซึ่งการเพิ่มเติมดังกล่าวไม่มีผลกระทบ  
ต่อสาระสำคัญที่กำหนดในสัญญาจ้าง

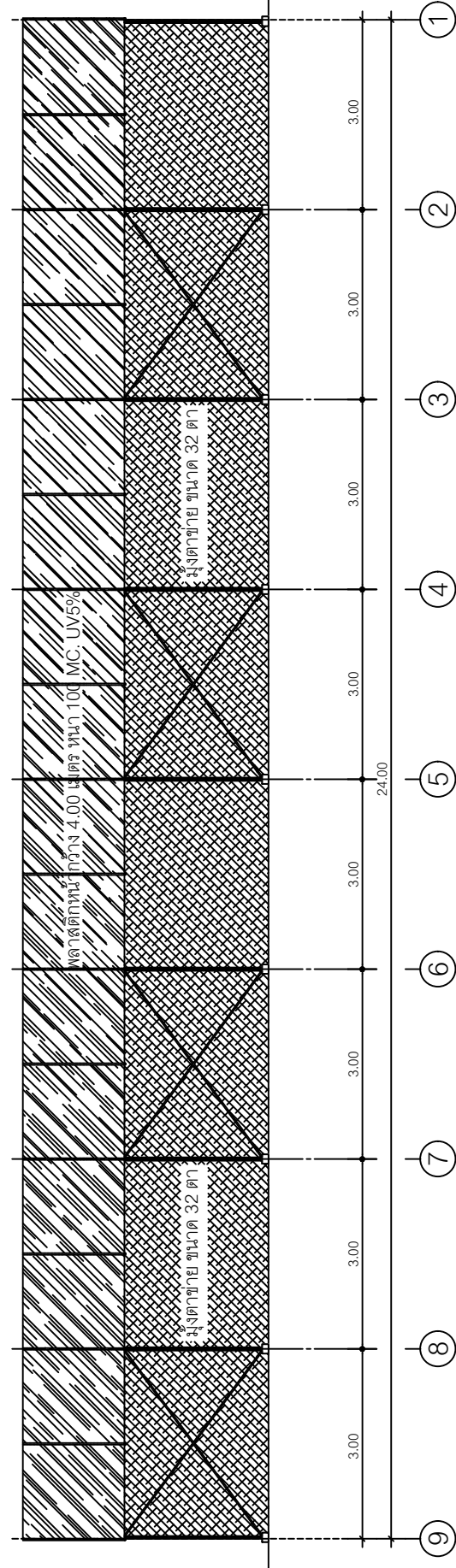
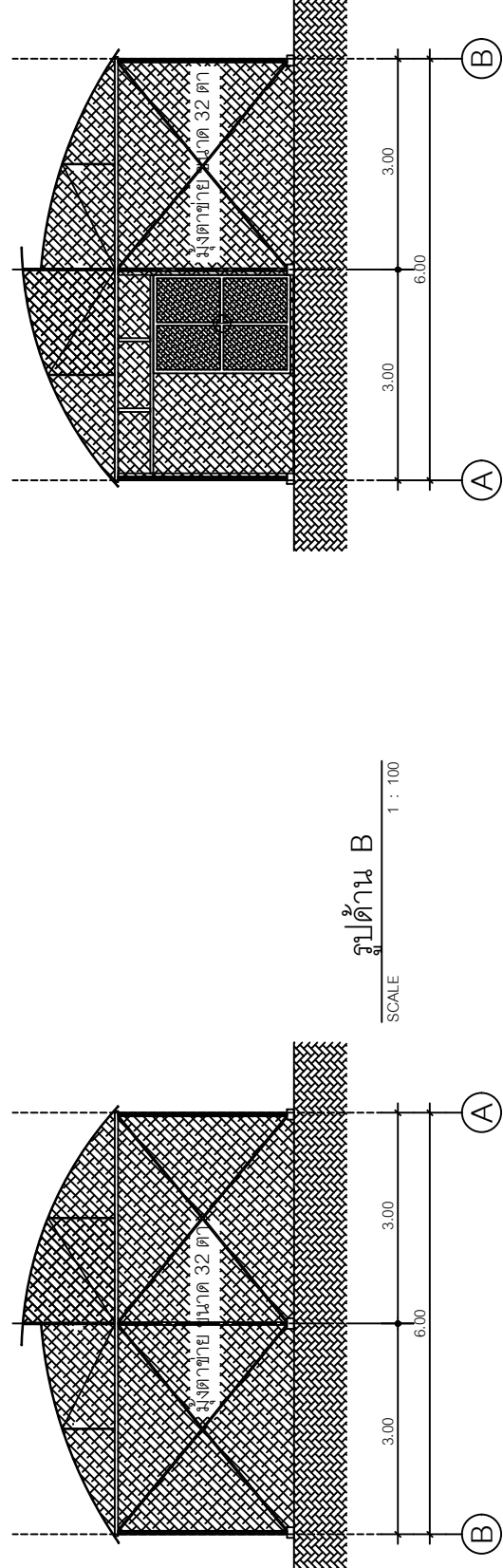
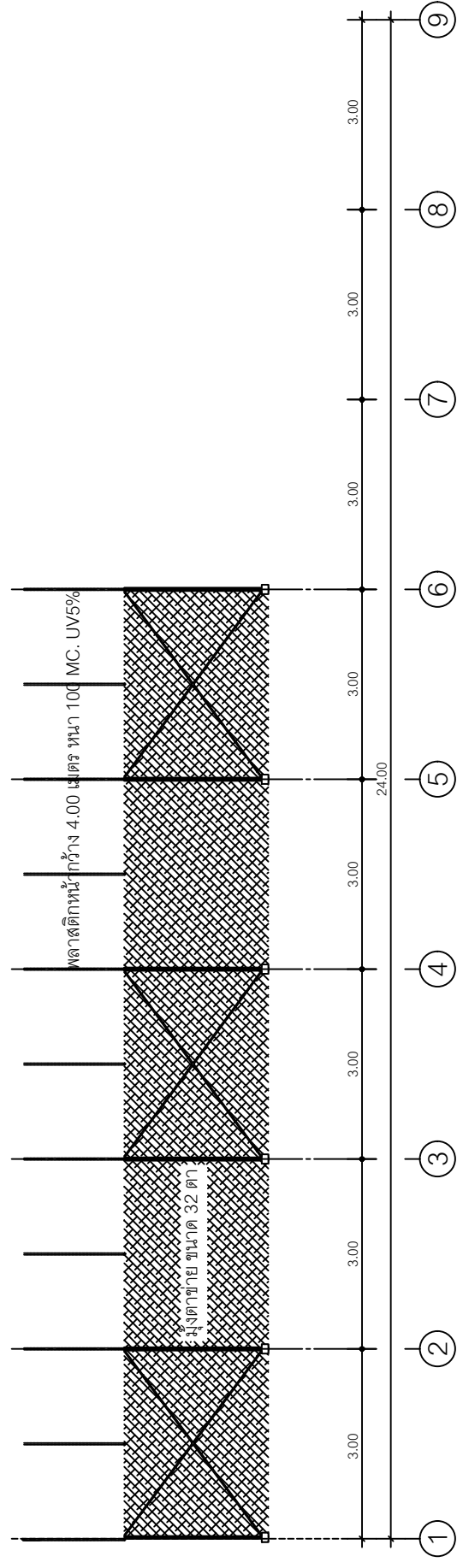



แบบโครงการก่อสร้าง

โรงเรียนแบบ ก ขนาด 6X24 ม.

สถานที่ตั้ง  
ศูนย์พัฒนาโครงการหลวงพระบาทหัวหิน  
ตำบลนาทราย อำเภอสี จังหัดถ้ำปูน

เขียนแบบ  
.....  
(นายวิภกร ชัดเสมอ)  
ผู้ช่วยนายช่างโยธา

ตรวจออกแบบ  
.....  
(นายประสิทธิ์ ศรีเทศ)  
ผู้อำนวยการกองช่าง

เห็นชอบ  
.....  
(นางสาววิภา สุธะวงค์)  
ปลัดกองการบริหารส่วนตำบลนาทราย

อนุมัติ  
.....  
(นายบุญลือ ภูริชัชชน์)  
นายกองค์การบริหารส่วนตำบลนาทราย

แบบเลขที่  
.....  
แผ่นที่  
**A-05** จำนวนแผ่น  
**05/10**

หมายเหตุ  
ในการนี้ที่แนบกับรายการจัดแจ้งกันหรือ  
แนบกับแบบขีดแย้งกันหรือ รายการกับ  
รายการขีดแย้งกัน หรือแบบไม่ชัดเจน  
และจำเป็นต้องเป็นตัวอย่างให้  
ผู้ควบคุมงานจ้างเป็นผู้กำหนด  
โดยยึดหลักความมั่นคงแข็งแรงและ  
วิธาข่างที่ดี ผู้รับจ้างต้องปฏิบัติตาม  
ซึ่งการเพิ่มเติมดังกล่าวไม่มีผลกระทบ  
ต่อสาระสำคัญที่กำหนดในสัญญาจ้าง

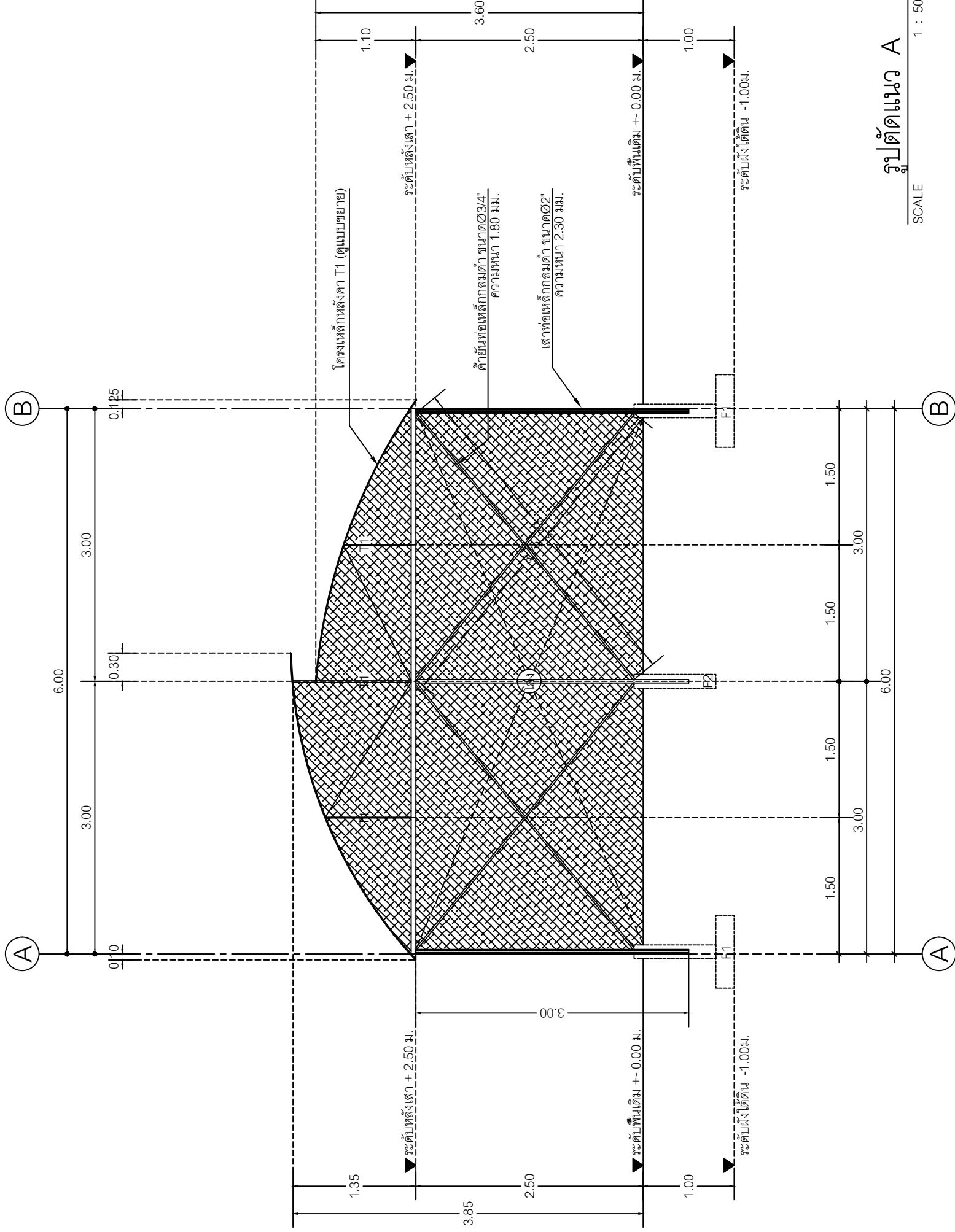

รูปตัดแนว A

SCALE 1 : 50



แบบโครงการก่อสร้าง

โรงเรียนแบบ ก ขนาด 6X24 ม.

สถานที่ตั้ง  
ศูนย์พัฒนาโครงการหลวงพระบาทหัวหิน  
ตำบลนาทราย อำเภอสี จังหวัดถ้ำปูน

เขียนแบบ

.....  
(นายวิภกร ชัดแทน)  
ผู้ช่วยนายช่างโยธา

ตรวจออกแบบ

.....  
(นายประสิทธิ์ ศรีเทศ)  
ผู้อำนวยการกองช่าง

เห็นชอบ

.....  
(นางสาวปวีณา สุระวงศ์)  
ปลัดองค์การบริหารส่วนตำบลนาทราย

อนุมัติ

.....  
(นายบุญลือ ภูริชชชนันท์)  
นายกองค์การบริหารส่วนตำบลนาทราย

แบบเลขที่

แผ่นที่ **A-06** จำนวนแผ่น **06/10**

หมายเหตุ

ในกรณีที่มีแบบกับรายการที่แนบมาหรือ  
แบบกับแบบขีดแย้งกันหรือ รายการกับ  
รายการที่ขีดแย้งกัน หรือแบบไม่ชัดเจน  
และจำเป็นจะต้องมีคำอธิบายให้  
ผู้ควบคุมงานจ้างเป็นผู้กำหนด  
โดยยึดหลักความมั่นคงแข็งแรงและ  
วิชาวางที่ดี ผู้รับจ้างต้องปฏิบัติตาม  
ซึ่งการเพิ่มเติมดังกล่าวไม่มีผลกระทบ  
ต่อสาระสำคัญที่กำหนดในสัญญาจ้าง

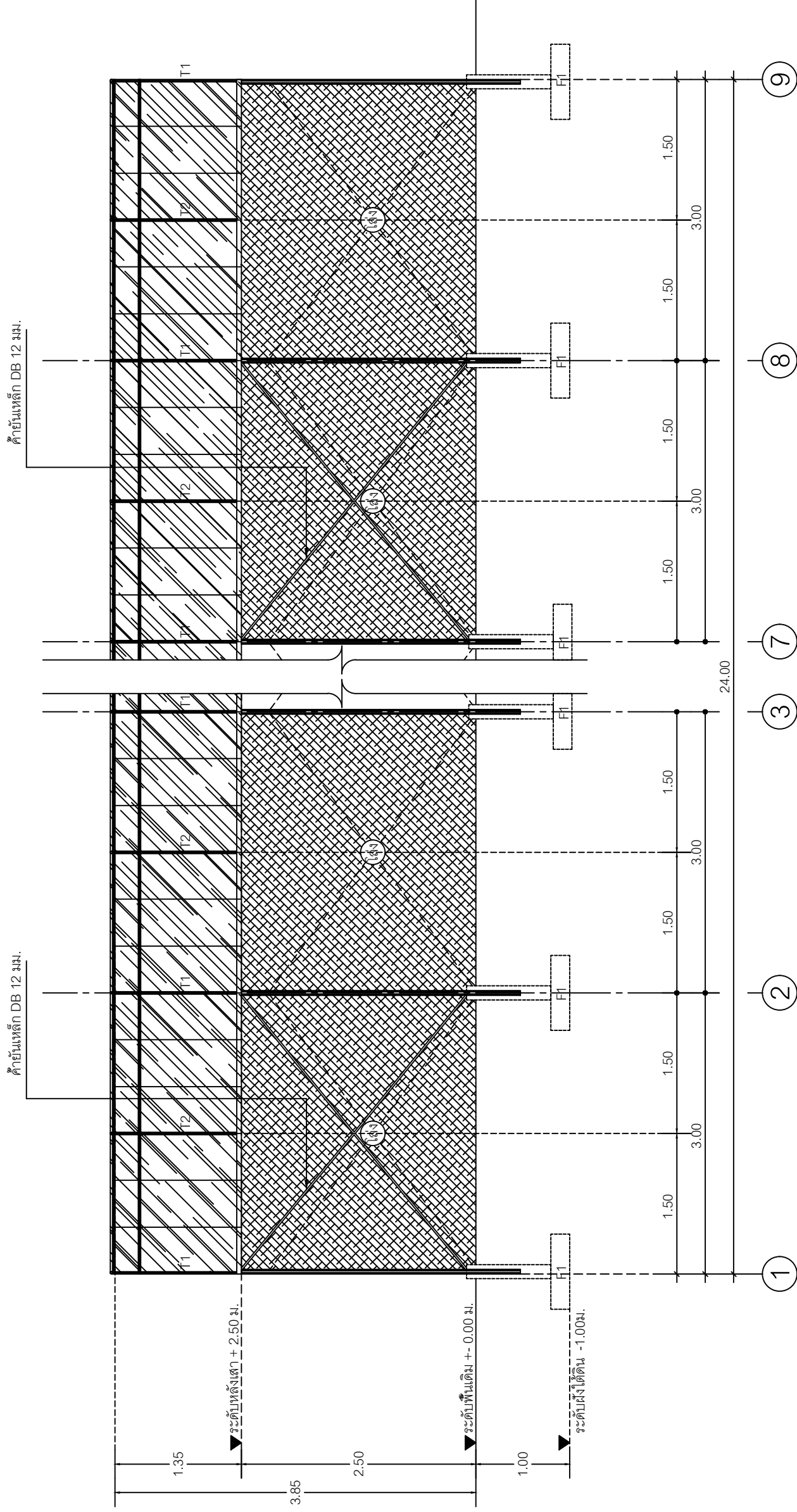

## รูปตัดแนว B

SCALE 1 : 50



แบบโครงการก่อสร้าง

โรงเรียนแบบ ก ขนาด 6X24 ม.

สถานที่ตั้ง

ศูนย์พัฒนาโครงการหลวงพระบาทหัวซัน ตำบลนาทราย อำเภอสี จังหวัดลำพูน

เขียนแบบ

.....  
(นายประสิทธิ์ ชิตเดาน)  
ผู้อำนวยการช่างโยธา

ตรวจเช็ค

.....  
(นายประสิทธิ์ ศรีเทศ)  
ผู้อำนวยการช่าง

เห็นชอบ

.....  
(นางสาวปวีณา สุเชวงค์)  
ปลัดองค์การบริหารส่วนตำบลนาทราย

อนุมัติ

.....  
(นายบุญชู ภูริชัชชานันท์)  
นายกองค์การบริหารส่วนตำบลนาทราย

แบบเลขที่

.....  
จำนวนแผ่น  
S-01 07/10

หมายเหตุ

ในกรณีที่มีแบบกับรายการชัดเจนทั้งกันหรือแบบกับแบบติดแย้งกันหรือ รายการกับรายการชัดเจนแย้งกัน หรือแบบไม่ชัดเจนโดยยึดหลักความมั่นคงแข็งแรงและวิชาการซึ่งผู้รับจ้างต้องปฏิบัติตามซึ่งการเพิ่มเติมดังกล่าวไม่มีผลกระทบต่อสาระสำคัญของแบบในลักษณะนี้

รายการประกอบแบบวิศวกรรมโครงสร้าง

Table with 3 columns: Item Description (e.g., วัสดุ, ปูนซีเมนต์, ทราย), Quantity/Specification (e.g., 30 ม.ท., 100 กก.), and Unit Price/Remarks (e.g., 1500.00, 1500.00). Includes detailed material and labor specifications for a school building project.



แบบโครงการก่อสร้าง

โรงเรียนแบบ ก ขนาด 6X24 ม.

สถานที่ตั้ง

ศูนย์พัฒนาโครงการหลวงพระบาทหัวชั้น  
ตำบลนาทราย อำเภอสี จังหัดลำพูน

เขียนแบบ

.....  
(นายวิรัชกร ชัดแสน)

ผู้ช่วยนายช่างโยธา

ตรวจออกแบบ

.....  
(นายประสิทธิ์ ศรีเทศ)

ผู้อำนวยการกองช่าง

เห็นชอบ

.....  
(นางสาวปวีณา สุระวงค์)

ปลัดองค์การบริหารส่วนตำบลนาทราย

อนุมัติ

.....  
(นายบุญลืง ภูริชชนันต์)

นายกองค์การบริหารส่วนตำบลนาทราย

แบบเลขที่

แผ่นที่

S-02

จำนวนแผ่น

08/10

หมายเหตุ

ในกรณีที่มีแบบกับรายการจัดแจ้งกันหรือ  
แบบกับแบบจัดแจ้งกันหรือ รายการกับ  
รายการจัดแจ้งกัน หรือแบบไม่ชัดเจน  
และจำเป็นต้องมีตัวอาคารให้  
ผู้ควบคุมงานจ้างเป็นผู้กำหนด  
โดยยึดหลักความมั่นคงแข็งแรงและ  
วิธาข่างที่ดี ผู้รับจ้างต้องปฏิบัติตาม  
ซึ่งการเพิ่มเติมดังกล่าวไม่มีผลกระทบ  
ต่อสาระสำคัญที่กำหนดในสัญญาจ้าง

### แปลนโครงสร้าง

SCALE 1 : 125

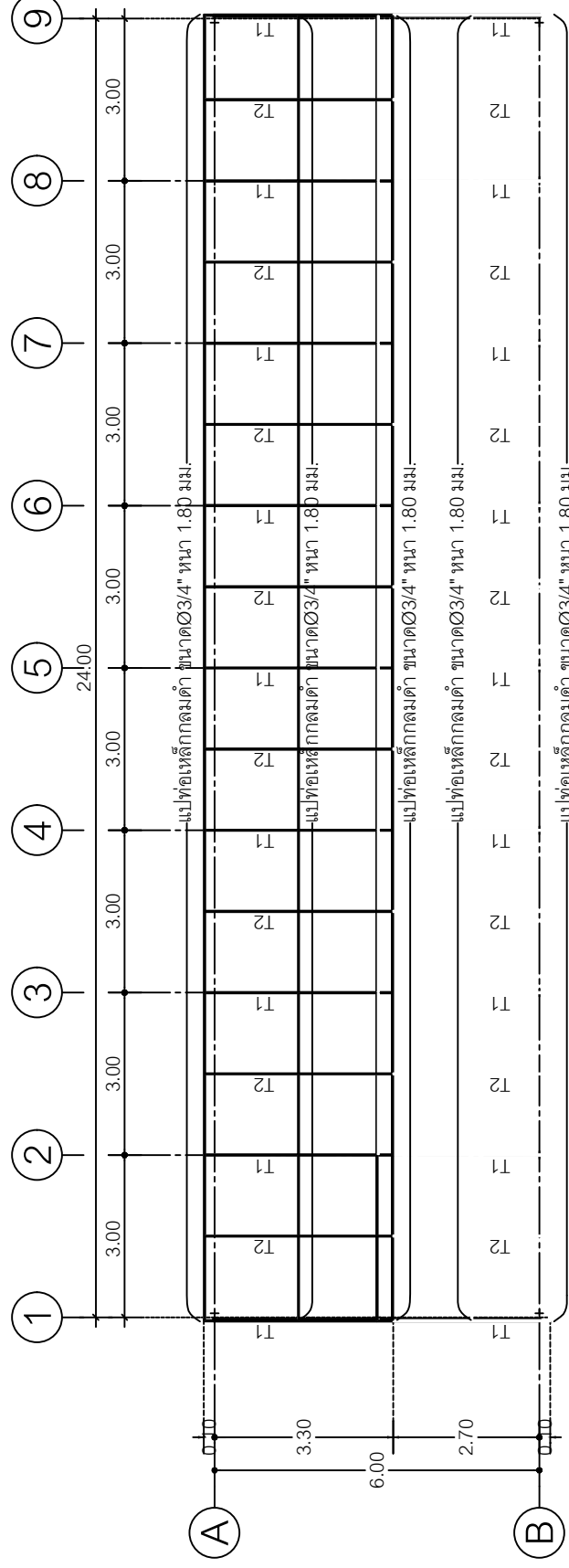
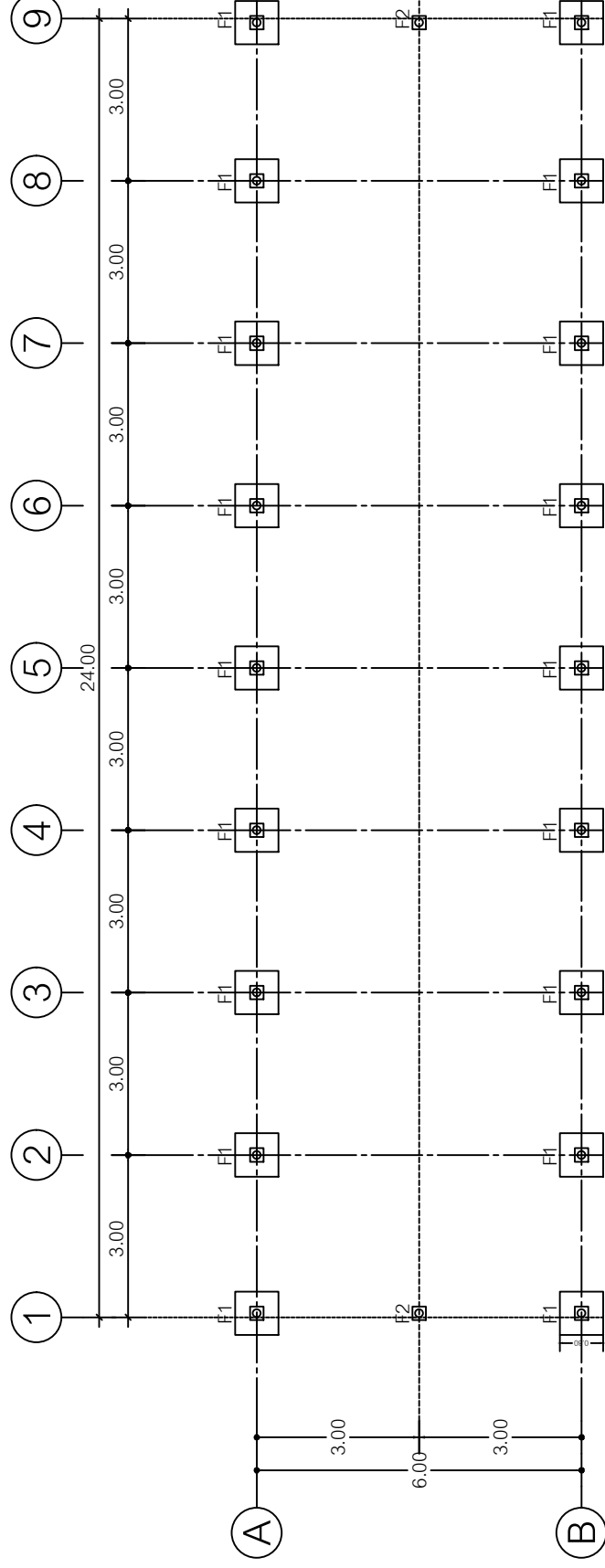

T1 ดูแบบขยาย T1

T2 ดูแบบขยาย T2

### แปลนโครงสร้างหลังคา

SCALE 1 : 125



แบบโครงการก่อสร้าง

โรงเรียนแบบ ก ขนาด 6X24 ม.

สถานที่ตั้ง

ศูนย์พัฒนาโครงการหลวงพระบาทห้วยต้ม  
ตำบลนาทราย อำเภอสี จังหัดลำพูน

เขียนแบบ

.....  
(นายวิภกร ชัดแสน)  
ผู้ช่วยนายช่างโยธา

ตรวจออกแบบ

.....  
(นายประคิมรุ ศรีเทศ)  
ผู้อำนวยการกองช่าง

เห็นชอบ

.....  
(นางสาวปวีณา สุระวงค์)  
ปลัดองค์การบริหารส่วนตำบลนาทราย

อนุมัติ

.....  
(นายบุญลือ ภูริชชชนันต์)  
นายกองค์การบริหารส่วนตำบลนาทราย

แบบเลขที่

แผ่นที่ **S-03** จำนวนแผ่น **09/10**

หมายเหตุ

ในการนี้ที่แนบกับรายการจัดแจ้งกันหรือ  
แนบกับแบบจัดแจ้งกันหรือ รายการกับ  
รายการจัดแจ้งกัน หรือแบบไม่ได้แจ้ง  
และจำเป็นต้องมีตัวอาคารให้  
ผู้ควบคุมงานจ้างเป็นผู้กำหนด  
โดยยึดหลักความมั่นคงแข็งแรงและ  
วิธาข่างที่ดี ผู้รับจ้างต้องปฏิบัติตาม  
ซึ่งการเพิ่มเติมดังกล่าวไม่มีผลกระทบต่อ  
คดสาระสำคัญที่กำหนดในสัญญาจ้าง

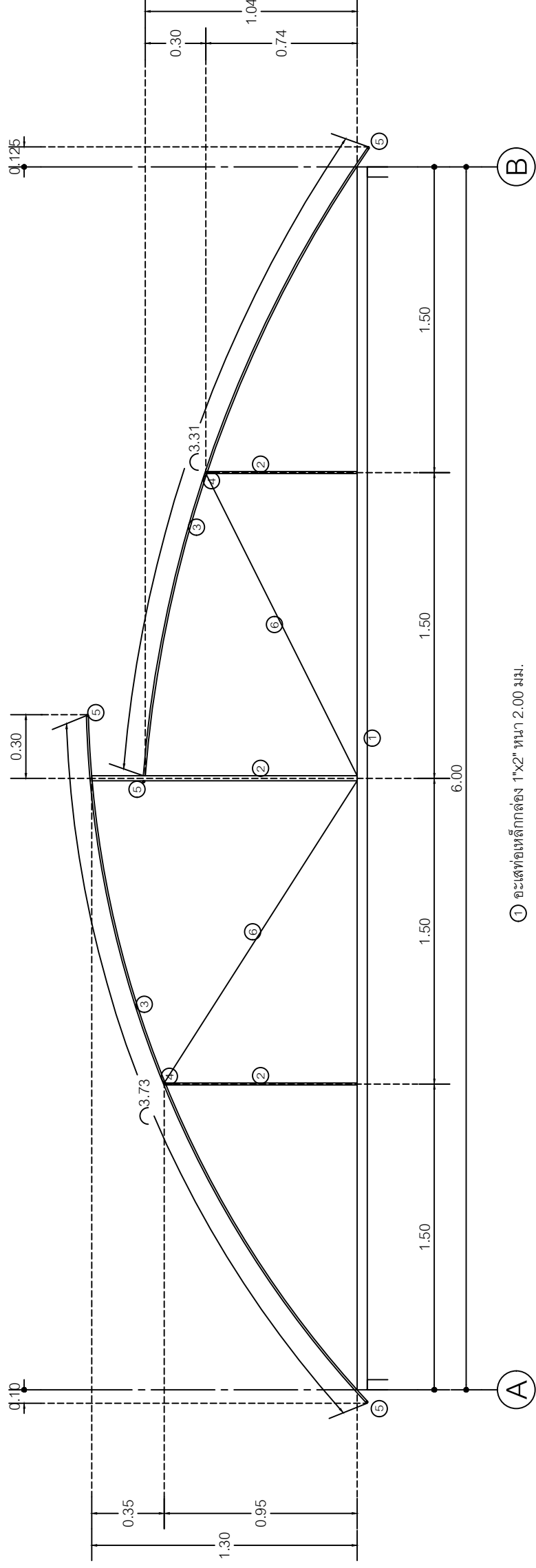

แบบขยาย T1

SCALE 1 : 25

- ① อะเสทเหล็กกล่อง 1"x2" หน้า 2.00 มม.
- ② ดั้งท่อเหล็กกลมดำ ขนาดØ1" หน้า 2.00 มม.
- ③ ใค้งท่อเหล็กกลมดำ ขนาดØ3/4" หน้า 1.80 มม.
- ④ แปท่อเหล็กกลมดำ ขนาดØ1" หน้า 2.00 มม.
- ⑤ แปท่อเหล็กกลมดำ ขนาดØ3/4" หน้า 1.80 มม.
- ⑥ เหล็กเสริม DB 12 มม.

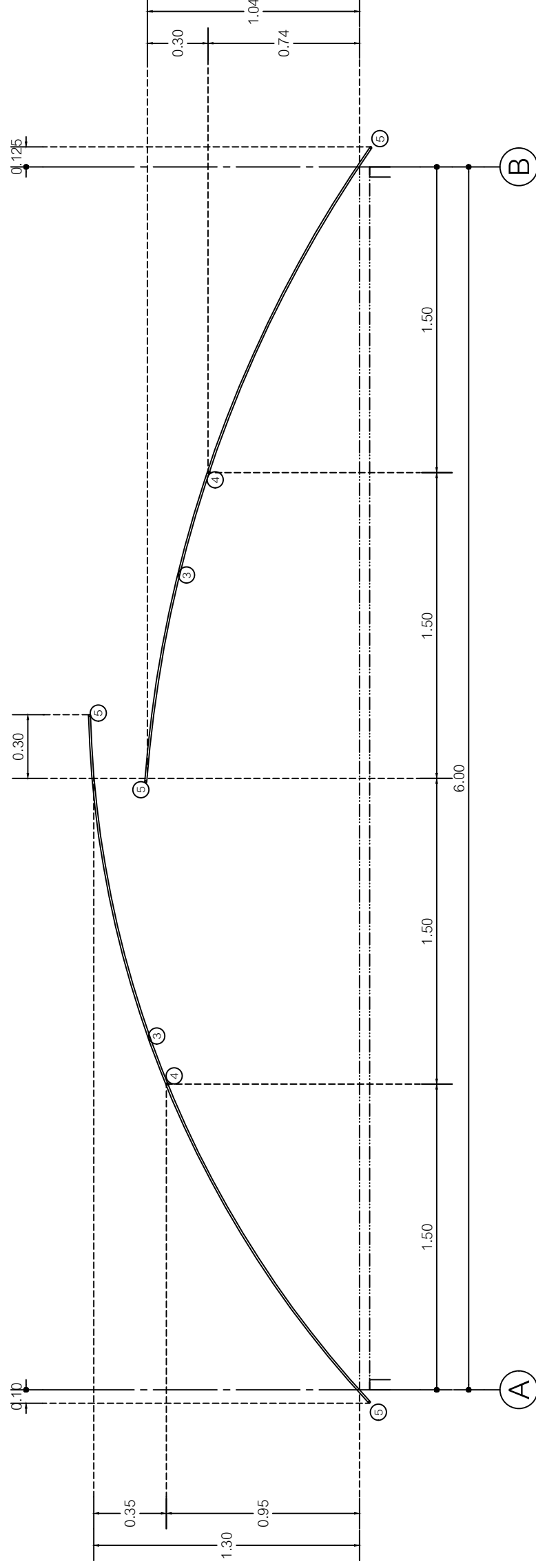

แบบขยาย T2

SCALE 1 : 25





แบบโครงการก่อสร้าง

โรงเรียนแบบ ก ขนาด 6X24 ม.

สถานที่ตั้ง

ศูนย์พัฒนาโครงการหลวงพระบาทหัวชั้น  
ตำบลนาทราย อำเภอสี จังหวัดลำพูน

เขียนแบบ

.....  
(นายวิภกร จิตเสนา)  
ผู้ช่วยนายช่างโยธา

ตรวจชอบ

.....  
(นายประสิทธิ์ ศรีเทศ)  
ผู้อำนวยการกองช่าง

เห็นชอบ

.....  
(นางสาวปวีณา สุระวงค์)  
ปลัดองค์การบริหารส่วนตำบลนาทราย

อนุมัติ

.....  
(นายบุญลือ ภูริชชชนันท์)  
นายกองค์การบริหารส่วนตำบลนาทราย

แบบเลขที่

แผ่นที่ **S-04** จำนวนแผ่น **10/10**

หมายเหตุ

ในกรณีที่มีแบบกับรายการขัดแย้งกันหรือ  
แบบกับแบบขัดแย้งกันหรือ รายการกับ  
รายการขัดแย้งกัน หรือแบบไม่ชัดเจน  
และจำเป็นจะต้องเป็นดุลยพินิจให้  
ผู้ควบคุมงานจ้างเป็นผู้กำหนด  
โดยยึดหลักความมั่นคงแข็งแรงและ  
วิชาวังที่ดี ผู้รับจ้างต้องปฏิบัติตาม  
ซึ่งการเพิ่มเติมดังกล่าวไม่มีผลกระทบ  
ต่อสาระสำคัญที่กำหนดในสัญญาจ้าง

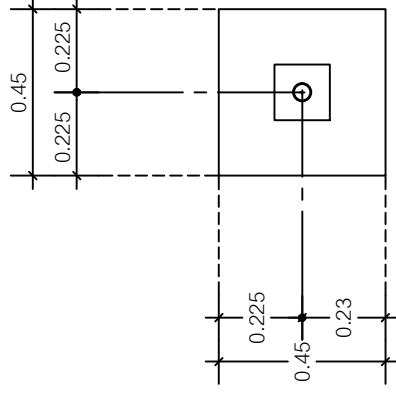

แปลนขยายฐาน F1

SCALE 1 : 20

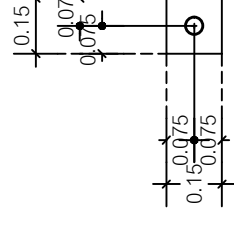

แปลนขยายฐาน F2

SCALE 1 : 20

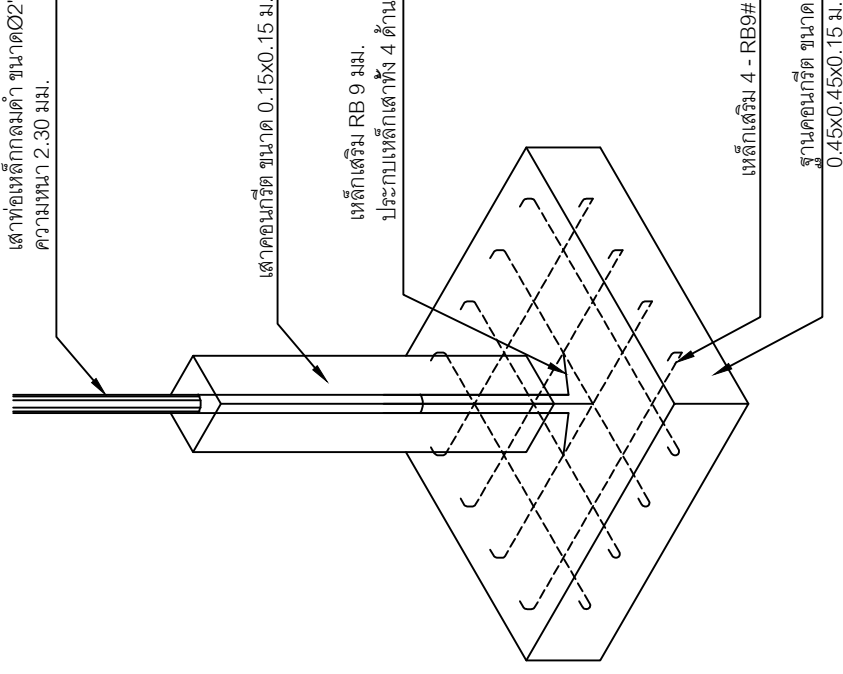

แบบขยายฐาน F1

SCALE 1 : 20

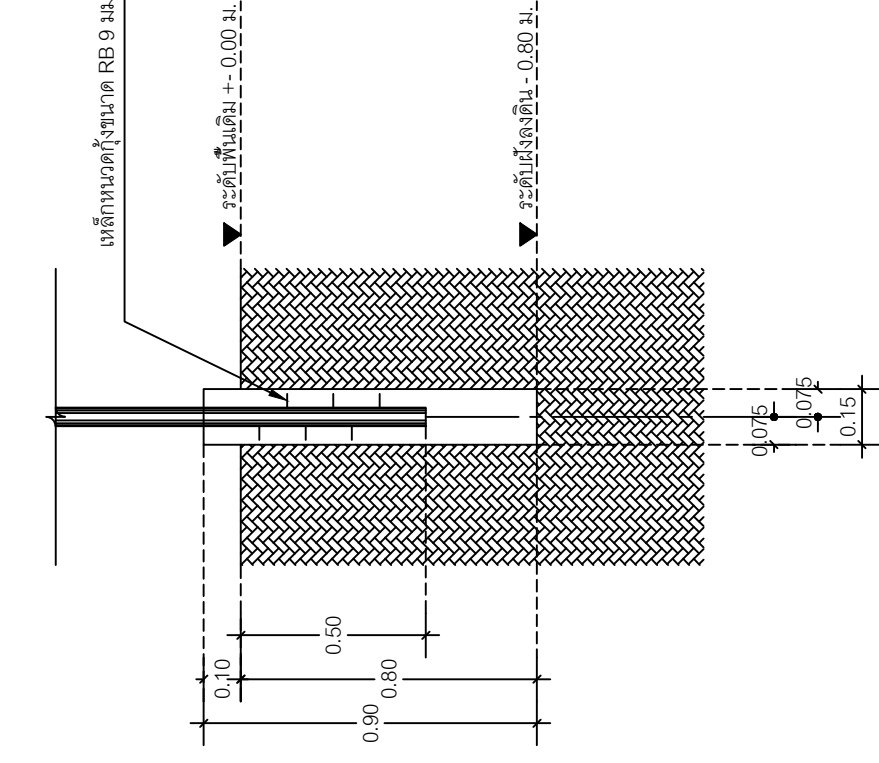

รูปตัดขยายฐาน F2

SCALE 1 : 20



## ประกาศกรมป่าไม้

เรื่อง ให้พนักงานเจ้าหน้าที่กรมป่าไม้เข้าดำเนินการ  
เพื่อควบคุม ดูแล รักษาหรือบำรุงป่าสงวนแห่งชาติ  
ฉบับที่ ๖๕/๒๕๖๓

อาศัยอำนาจตามความในมาตรา ๑๙ แห่งพระราชบัญญัติป่าสงวนแห่งชาติ พ.ศ. ๒๕๐๗  
อธิบดีกรมป่าไม้ ขอออกประกาศไว้ ดังต่อไปนี้

ข้อ ๑ กำหนดให้ นายวรวิทย์ โปธิแทน เจ้าพนักงานป่าไม้ชำนาญงาน ส่วนป้องกันรักษาป่า  
และควบคุมไฟป่า สำนักจัดการทรัพยากรป่าไม้ที่ ๑ (เชียงใหม่) มีหน่วยงานตั้งอยู่ - หมู่ที่ - เลขที่ ๑๖๔  
ถนน เจริญประเทศ ตำบล/แขวง ช้างกลาง อำเภอ/เขต เมืองเชียงใหม่ จังหวัด เชียงใหม่ เข้าดำเนินการ  
ในเขตป่าสงวนแห่งชาติป่าแม่ลี และป่าสงวนแห่งชาติป่าแม่หาด และป่าแม่ก่อ ในท้องที่ตำบล ... อำเภอ ลี  
จังหวัด ลำพูน ดำเนินโครงการ/กิจกรรม พัฒนาป่าไม้โครงการหลวงพระบาทห้วยต้ม ซึ่งมีวัตถุประสงค์เพื่อ ๑. เพื่อ  
น้อมนำแนวทางพระราชดำริตามปรัชญาเศรษฐกิจพอเพียง ผสานภูมิปัญญาท้องถิ่นมาเป็นแนวทางในการ  
วางรากฐานในการพัฒนาชุมชนในพื้นที่ทุกมิติให้มีความพอมี พอกิน พอใช้ สามารถพึ่งพาตนเองได้จนเป็น “ชุมชน  
อยู่ร่วมกับป่าอย่างยั่งยืน” ตามแนวพระราชดำริพระบาทสมเด็จพระบรมชนกาธิเบศร มหาภูมิพลอดุลยเดชม  
หาราช บรมนาถบพิตร ๒. เพื่อจัดระเบียบการอยู่อาศัย และการใช้ประโยชน์ที่ดินของราษฎรให้ถูกต้องตาม  
หลักวิชาการ ๓. เพื่อฟื้นฟูสภาพป่าเสื่อมโทรม ตลอดจนฟื้นฟูระบบนิเวศในพื้นที่โครงการหลวงพระบาทห้วยต้ม  
และหมู่บ้านใกล้เคียง ให้คงความอุดมสมบูรณ์เป็นแหล่งต้นน้ำลำธาร ๔. เพื่อสร้างจิตสำนึกของราษฎรในการ  
อนุรักษ์ดิน น้ำ ป่า ให้กับราษฎรในพื้นที่ ตลอดจนการสร้างการมีส่วนร่วมระหว่างเจ้าหน้าที่ของรัฐกับราษฎร  
๕. เพื่อให้ชุมชนในพื้นที่มีส่วนร่วมในการพัฒนาคุณภาพชีวิตและความเป็นอยู่ของตนเองให้ดีขึ้นจากรายได้  
ที่เพียงพอ มีระบบสาธารณสุขปลอดภัย โครงสร้างพื้นฐาน การศึกษา สุขภาพ ฯลฯ ที่เป็นมิตรกับสิ่งแวดล้อม  
เกิดความร่วมมือกับเจ้าหน้าที่กำหนดมาตรการและวิธีดำเนินการอย่างเป็นระบบในการแก้ปัญหาการ  
ครอบครองที่ดินทำกิน และหยุดยั้งการบุกรุกทำลายทรัพยากรป่าไม้ในพื้นที่และร่วมมือกันอนุรักษ์และพัฒนา  
ทรัพยากรป่าไม้ ดิน น้ำ ให้มีความยั่งยืนต่อไป ร่วมกับหน่วยงาน ๑. หน่วยป้องกันและพัฒนาป่าไม้ลี  
๒. สำนักจัดการทรัพยากรป่าไม้ที่ ๑ (เชียงใหม่) ๓. สำนักโครงการพระราชดำริและกิจการพิเศษ กรมป่าไม้  
๔. สำนักงานคณะกรรมการพิเศษเพื่อประสานงานโครงการอันเนื่องมาจากพระราชดำริ (กปร.) ๕. มูลนิธิ  
โครงการหลวง ๖. จังหวัดลำพูน ๗. กรมพัฒนาที่ดิน ๘. กรมทรัพยากรน้ำ ๙. กรมทรัพยากรน้ำบาดาล  
๑๐. กรมส่งเสริมการเกษตร ๑๑. กรมชลประทาน ๑๒. กรมทางหลวง ๑๓. กรมทางหลวงชนบท ๑๔. การไฟฟ้า  
ส่วนภูมิภาค ๑๕. องค์กรปกครองส่วนท้องถิ่น ๑๖. หน่วยงานต่างๆที่สนับสนุนการดำเนินงานของโครงการหลวง

เนื้อที่...

เนื้อที่ ๘๗,๙๔๘ ไร่ งาน ๔๔ ตารางวา มีกำหนดระยะเวลา ๑๐ ปี ตั้งแต่วันที่ ..... พ.ศ.  
๒๕๖๓ จนถึงวันที่ ๓๐ กันยายน พ.ศ. ๒๕๗๒ ตามรายละเอียดโครงการ/กิจกรรม และแผนที่ขอบเขต แนบท้าย  
ประกาศนี้

ข้อ ๒ ให้ผู้รับผิดชอบตามข้อ ๑ รายงานผลการดำเนินการให้อธิบดีกรมป่าไม้ทราบภายใน  
๓๐ วัน (สามสิบวัน) เมื่อเสร็จสิ้นโครงการ/กิจกรรม กรณีที่มีระยะเวลาดำเนินการมากกว่า ๑ ปี (หนึ่งปี)  
ให้รายงานอธิบดีกรมป่าไม้ทราบ ณ วันสิ้นปีของทุกปี

ข้อ ๓ ให้สำนักจัดการทรัพยากรป่าไม้ท้องที่ หรือหน่วยงานที่สำนักจัดการทรัพยากรป่าไม้  
มอบหมาย กำกับควบคุมการดำเนินโครงการ/กิจกรรม ให้ปฏิบัติตามพระราชบัญญัติป่าสงวนแห่งชาติ พ.ศ.  
๒๕๐๗ รวมทั้งกฎหมายอื่นที่เกี่ยวข้องอย่างเคร่งครัด

ข้อ ๔ ในกรณีระหว่างหรือก่อนสิ้นสุดโครงการ/กิจกรรม หากพบว่าเกิดการเสื่อมเสียสภาพป่า  
หรือของป่า หรือผลกระทบต่อสิ่งแวดล้อม ระบบนิเวศ หรือชุมชน ให้ผู้รับผิดชอบตามข้อ ๑ เร่งแก้ไขฟื้นฟู  
บรรเทาความเสียหายจนกลับคืนสู่สภาพเดิมหรือใกล้เคียงสภาพเดิม แล้วรายงานอธิบดีกรมป่าไม้ทราบโดยเร็ว

ประกาศ ณ วันที่ ๗ เมษายน พ.ศ. ๒๕๖๓

(ลงชื่อ)



( นายอรุณพล เจริญชันษา )

อธิบดีกรมป่าไม้

แผนที่แสดงขอบเขตพื้นที่โครงการพัฒนาป่าไม้โครงการหลวงพระบาทห้วยต้ม  
อำเภอลี้ จังหวัดลำพูน

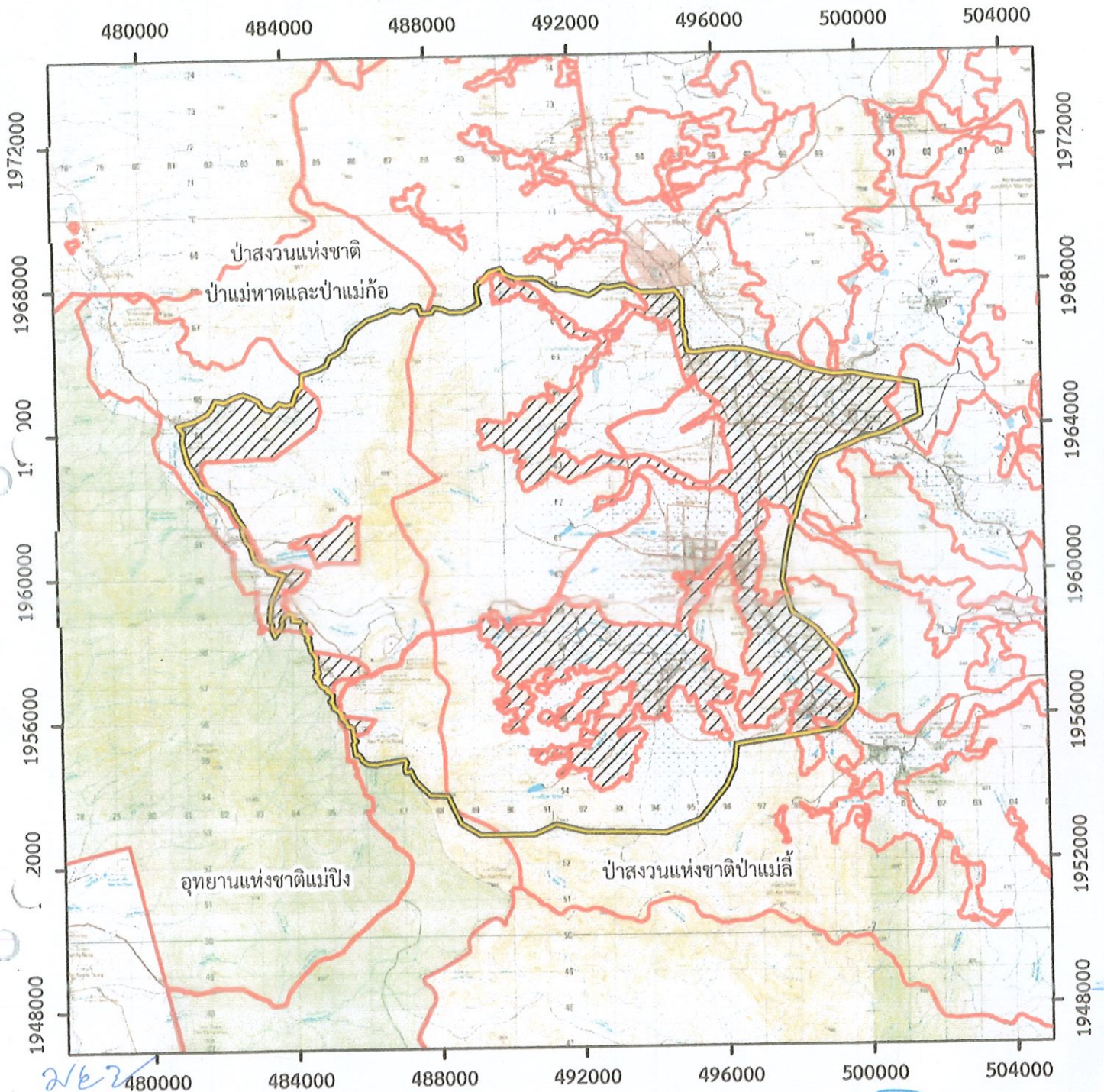

แผนที่แสดงลักษณะภูมิประเทศของกรมแผนที่ทหาร

ลำดับชุด : L7018

UTM : WGS 1984 Zone 47N

สำเนาถูกต้อง

วิจิตร

(นางสาวอนิภัทร ริมสาย  
นักวิชาการป่าไม้



1:150,000



กรมป่าไม้



สัญลักษณ์	
	ขอบเขตพื้นที่ปฏิบัติงานศูนย์พัฒนาโครงการหลวงพระบาทห้วยต้ม เนื้อที่ 127,257.00 ไร่
	ขอบเขตโครงการพัฒนาป่าไม้ เนื้อที่ 87,948.11 ไร่
	พื้นที่กั้นออกจากพื้นที่ป่า เนื้อที่ 39,308.89 ไร่
	แนวเขตป่าสงวนแห่งชาติ

*(Handwritten signature)*

ที่ ล.๐๙.๐๔.๐๙/๑๙๓/๒๕๖๗

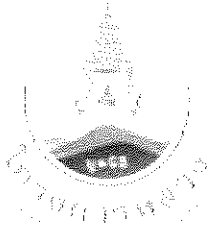

ศูนย์พัฒนาโครงการหลวงพระบาทห้วยต้ม  
ตำบลนาทราย อำเภอเถลี จังหวัดลำพูน ๕๑๑๑๐

๒๐ มิถุนายน ๒๕๖๗

เรื่อง ขอความอนุเคราะห์ห้องปฏิบัติการส่วนตำบลนาทรายเป็นผู้รับผิดชอบโครงการ

เรียน นายกองดีการบริหารส่วนตำบลนาทราย

ตามที่ศูนย์พัฒนาโครงการหลวงพระบาทห้วยต้ม ได้ขอรับการสนับสนุนงบประมาณประจำปี ๒๕๖๙ จากจังหวัดลำพูน เพื่อดำเนินโครงการ รายละเอียดดังต่อไปนี้

๑. โครงการก่อสร้างโรงเรือนหลังคาพลาสติกเพื่อการผลิตผัก ไม้ผลที่ปลอดภัยและได้มาตรฐาน สร้างเครื่องย้ายการผลิต การตลาดและการบริโภคสินค้าเกษตรที่มีคุณภาพปลอดภัยต่อผู้บริโภค ขนาด ๖ x ๒๔ เมตร

๒. โครงการก่อสร้างถนนภายในศูนย์พัฒนาโครงการหลวงพระบาทห้วยต้ม จุดที่ ๑ ที่ตั้งสำนักงาน พิกัด  $X=๔๙๓๙๐๓$   $Y=๑๙๖๐๓๐๕$  จุดที่ ๒ แปลงเรียนรู้การผลิตพืชในระบบอินทรีย์ พิกัด  $X=๔๙๕๕๕๒$   $Y=๑๙๖๑๖๕๖$

เนื่องจากศูนย์พัฒนาโครงการหลวงพระบาทห้วยต้มเป็นหน่วยงานภายนอก จึงมีความจำเป็นต้องมีหน่วยงานของภาครัฐเป็นผู้ดำเนินการรับผิดชอบโครงการ

ดังนั้นศูนย์พัฒนาโครงการหลวงพระบาทห้วยต้มจึงขอความอนุเคราะห์จากหน่วยงานของท่านเป็นผู้รับผิดชอบดำเนินโครงการจำนวน ๒ โครงการดังกล่าว เพื่อเป็นประโยชน์ต่อประชาชนในพื้นที่ ต่อไป

จึงเรียนมาเพื่อโปรดพิจารณา และขอขอบพระคุณมา ณ โอกาสนี้

ขอแสดงความนับถือ

(นายยงยุทธ คำแปง)

หัวหน้าศูนย์พัฒนาโครงการหลวงพระบาทห้วยต้ม

ศูนย์พัฒนาโครงการหลวงพระบาทห้วยต้ม

โทร.๐๘๖-๑๑๗๖๗๓๗

E-mail : pb๗๐๒๑๗๗@gmail.com

แบบฟอร์มข้อมูลพื้นฐานโครงการของจังหวัด (ระดับกิจกรรมย่อย)

(๑ ชุด : ๑ กิจกรรมหลัก)  
ลำดับความสำคัญ.....

ชื่อโครงการ โครงการก่อสร้างถนนคอนกรีตเสริมเหล็ก

กิจกรรมหลัก ก่อสร้างถนนภายในศูนย์พัฒนาโครงการหลวงพระบาทห้วยต้ม

วงเงิน ๑,๓๐๘,๐๐๐ บาท

ยุทธศาสตร์ชาติ ยุทธศาสตร์ที่ ๔ การสร้างโอกาสและความเสมอภาคทางสังคม

แผนแม่บทฯ ประเด็นพื้นที่และเมืองนำอยู่อัจฉริยะ

ประเด็นการพัฒนาของจังหวัด/กลุ่มจังหวัด ประเด็นที่ ๓ เมืองแห่งเกษตรสุขภาพ และเกษตรนวัตกรรมสร้างสรรค์

แผนงาน ส่งเสริมและสร้างความเข้มแข็งเศรษฐกิจฐานรากเพื่อพัฒนาคุณภาพชีวิต

หน่วยดำเนินการ : ที่ทำการปกครองอำเภอถ้ำ

ผู้รับผิดชอบ : นายประเชิด สมองดี ตำแหน่ง:นายอำเภอถ้ำ สถานที่ติดต่อ:อำเภอถ้ำ

หมายเลขโทรศัพท์ : ๐-๕๓๙๗-๙๗๗๓

หน่วยสนับสนุน : ๑. องค์การบริหารส่วนตำบลนาทราย

นายวิบูลย์ ภูริชยันต์ ตำแหน่ง : นายกองค้การบริหารส่วนตำบลนาทราย

สถานที่ติดต่อ : องค์การบริหารส่วนตำบลนาทราย

หมายเลขโทรศัพท์: ๐๙-๘๒๑๘-๖๕๔๙ , ๐๘-๑๑๗๙-๔๔๖๒

๒. ศูนย์พัฒนาโครงการหลวงพระบาทห้วยต้ม

นายยงยุทธ คำแพง ตำแหน่ง : หัวหน้าศูนย์พัฒนาโครงการหลวงพระบาทห้วยต้ม

สถานที่ติดต่อ : ศูนย์พัฒนาโครงการหลวงพระบาทห้วยต้ม หมายเลขโทรศัพท์: ๐๘-๖๑๑๗-๖๗๓๗

## (๑) หลักการและเหตุผล

### (๑.๑) ที่มา

ยุทธศาสตร์ชาติ

ยุทธศาสตร์ที่ ๔ การสร้างโอกาสและความเสมอภาคทางสังคม

แผนแม่บทภายใต้ยุทธศาสตร์ชาติ

ประเด็นพื้นที่และเมืองนำอยู่อัจฉริยะ

เป้าหมายประเด็นของแผนแม่บทฯ

ประเทศไทยมีขีดความสามารถในการแข่งขันสูงขึ้นเกิดศูนย์กลางความเจริญทางเศรษฐกิจและสังคมในทุกภูมิภาคของประเทศเพื่อกระจายความเจริญทางด้านเศรษฐกิจและสังคม

แผนย่อย

การพัฒนาพื้นที่เมือง ชนบท เกษตรกรรมและอุตสาหกรรมเชิงนิเวศ ที่มีการบริหารจัดการตามแผนผังภูมิเนเวศอย่างยั่งยืน

เป้าหมายของแผนย่อย

ความยั่งยืนทางภูมิเนเวศ ภูมิสังคม และภูมิวัฒนธรรม

### (๑.๒) สรุปสาระสำคัญ

สภาพปัญหา / ความต้องการ :

ในปัจจุบันทางศูนย์พัฒนาโครงการหลวงพระบาทห้วยต้มมีการส่งเสริมการผลิตทั้งในภาคการเกษตรและนอกภาคการเกษตร ได้แก่พืชผัก ไม้ผล พืชไร่ และงานหัตถกรรมที่มีความปลอดภัยจากสารเคมีและได้รับการยอมรับจากชุมชนที่ดีในด้านงานส่งเสริม จึงทำให้มีผู้ที่สนใจเข้ามาศึกษาดูงานเพื่อเป็นแหล่งเรียนรู้ในพื้นที่ด้านการเกษตรและนอกภาคการเกษตรเพิ่มมากขึ้น เพราะผู้คนให้ความสำคัญกับการดูแลสุขภาพ ซึ่งการสร้างระบบการจัดการผลผลิตและการขนส่งนั้นเป็นหัวใจหลักที่ทำให้ให้เกษตรกรสามารถทำการผลิต และขนส่งสินค้าเพื่อจำหน่ายสินค้าให้ประชาชนผู้บริโภคเข้าถึงแหล่งสินค้าปลอดภัย ยังช่วยสร้างรายได้เพิ่มให้กับเกษตรกรจากการผลิตและการจัดจำหน่ายสินค้า

ศูนย์พัฒนาโครงการหลวงพระบาทห้วยต้ม เป็นหนึ่งในโครงการหลวงทั้งหมด ๓๙ แห่ง และเป็นแห่งเดียวของจังหวัดลำพูน ซึ่งมีพื้นที่รับผิดชอบในการส่งเสริมและพัฒนาทั้งสิ้น ๓๔ หมู่บ้าน ๓ ตำบล คือ ตำบลนาทราย ตำบลแม่ลาน และตำบลลี่ ประชากรส่วนใหญ่เป็นกลุ่มคนพื้นเมือง และปะกาเกอญอ ปัจจุบันโครงการหลวงพระบาทห้วยต้มได้ดำเนินการส่งเสริมอาชีพด้านการเกษตรให้กับชาวบ้านในพื้นที่ ซึ่งมีเกษตรกรที่เป็นสมาชิก ๑๘๖ ราย ดำเนินการส่งเสริมทั้งในภาคการเกษตรและนอกภาคการเกษตร ในปีงบประมาณ ๒๕๖๖ มีผลผลิตที่ส่งจำหน่ายได้แก่ พืชผัก เกษตรกรจำนวน ๔๕ ราย ปริมาณ ๔๑,๗๑๕ กิโลกรัมคิดเป็นมูลค่า ๑,๗๕๖,๕๖๖ บาท ไม้ผล เกษตรกรจำนวน ๕๕ ราย ปริมาณ ๖๘,๔๔๙ กิโลกรัม คิดเป็นมูลค่า ๘๑๘,๔๘๘ บาท พืชไร่ เกษตรกรจำนวน ๗ ราย ปริมาณ ๙๕ กิโลกรัม คิดเป็นมูลค่า ๙,๐๖๔ บาท และงานหัตถกรรม เกษตรกรจำนวน ๘๓ ราย ปริมาณ ๑๐,๗๙๕ ชิ้น คิดเป็นมูลค่า ๒,๗๔๗,๕๕๐ บาท มูลค่ารวมในปีงบประมาณ ๒๕๖๖ คิดเป็นมูลค่า ๕,๓๓๑,๖๖๘ บาท รายได้เกษตรกร เฉลี่ย ๒๘,๐๖๑ บาท/ราย

โดยแผนงานด้านการบริหารจัดการพื้นที่ทางศูนย์พัฒนาโครงการหลวงพระบาทห้วยต้ม มีกิจกรรมในการเป็นศูนย์การเรียนรู้ เรื่องการผลิตพืชปลอดภัยและยังเป็นศูนย์การเรียนรู้ด้านงานหัตถกรรมเป็นแหล่งศึกษาดูงานให้กับหน่วยงานต่างๆในพื้นที่และเป็นพื้นที่การท่องเที่ยวให้กับชุมชนในโครงการชุมชนต้นแบบชุมชนยลวิถีที่มีหน่วยงานต่างๆให้การสนับสนุน ซึ่งในพื้นที่นั้นมีแปลงเรียนรู้การทำเกษตรแบบปราณีตเกษตรสมัยใหม่ที่นำเทคโนโลยีต่างๆเข้ามาบริหารจัดการในแปลงปลูกเพื่อให้ได้ผลผลิตที่มีคุณภาพตามหลักวิชาการของมูลนิธิโครงการหลวง อีกทั้งยังมีแปลงผลิตพืชอินทรีย์ที่ได้รับการรับรองจากหน่วยงานทั้งในประเทศและต่างประเทศอีกด้วย การดำเนินงานต่างๆนั้นทางศูนย์พัฒนาโครงการหลวงพระบาทห้วยต้มยังมีปัญหาในด้านการคมนาคม ถนนที่ใช้ในปัจจุบันบางพื้นที่ที่ยังไม่มีถนนเข้าถึงทำให้ยากต่อการเดินทางเนื่องด้วยในพื้นที่นั้นเป็นพื้นที่แปลงเรียนรู้ต่างๆ และยังเป็นพื้นที่ที่ใช้ในการรับ-ส่งสินค้าของเกษตรกรที่มีการส่งเสริมการผลิตจากทางศูนย์ฯทำให้มีการคมนาคมเข้า-ออกในพื้นที่บ่อยครั้ง เป็นการสร้างโอกาสการเป็นศูนย์การเรียนรู้และเป็นพื้นที่การส่งเสริมให้กับคนในชุมชน และนำไปสู่การสร้างรายได้และกิจกรรมต่างๆในการจำหน่ายสินค้า สร้างความเข้มแข็งทางเศรษฐกิจและการแข่งขันได้อย่างยั่งยืน

ความเร่งด่วน : (ระบุระดับความจำเป็นเร่งด่วน) : ด่วนที่สุด

## (๒) ข้อมูลทั่วไปของโครงการ

### (๒.๑) วัตถุประสงค์ของโครงการ :

๑. เพื่อให้เป็นพื้นที่ศูนย์การเรียนรู้ในด้านการผลิตพืชแบบปราณีตและศูนย์เรียนรู้ด้านงานหัตถกรรม
๒. เพื่อหน่วยงานและประชาชนที่มีความสนใจเข้ามาศึกษาดูงานได้ในพื้นที่
๓. เพื่อเป็นการเพิ่มโอกาสในด้านการส่งเสริมของคนในชุมชน
๔. เพื่อสร้างความเข้มแข็งทางด้านเศรษฐกิจและการแข่งขัน

### (๒.๒) สถานภาพของโครงการ

- โครงการเดิม  โครงการใหม่

### (๒.๓) ประเภทของโครงการ

- พัฒนา  ดำเนินการปกติ

(๒.๔) ระยะเวลาดำเนินโครงการ เริ่มต้นปี มิถุนายน ๒๕๖๘ สิ้นสุด กันยายน ๒๕๖๙

(๒.๕) สถานที่ดำเนินโครงการ : แปลงทดสอบสาธิตการผลิตพืชผักอินทรีย์ศูนย์พัฒนาโครงการหลวงพระบาทห้วยต้ม

พิกัด  $x=๔๙๓๙๓๑$   $y=๑๙๖๐๒๕๒$

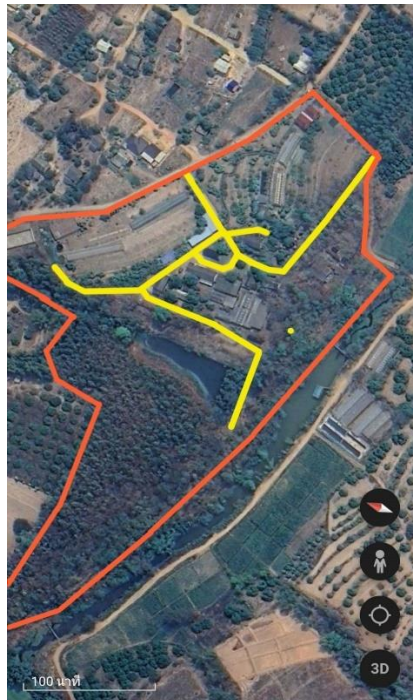

ขนาดกว้าง ๔ เมตร ยาว ๕๓๖ เมตร หนา ๐.๑๕ เมตร

มีพื้นที่รวมไม่น้อยกว่า ๒,๑๔๔ ตารางเมตร ไหล่ทางลูกรังเฉลี่ยข้างละ ๐.๕๐ เมตร

(๓) กลุ่มเป้าหมาย และผู้มีส่วนได้ส่วนเสีย

- (๓.๑) กลุ่มเป้าหมาย : เกษตรกรในพื้นที่ที่ได้รับการส่งเสริมและหน่วยงานต่างๆที่เข้ามาทำกิจกรรมภายในศูนย์พัฒนาโครงการหลวงพระบาทห้วยต้ม
- (๓.๒) ผู้มีส่วนได้ : เกษตรกรในพื้นที่ที่ได้รับการส่งเสริมและหน่วยงานต่างๆที่เข้ามาทำกิจกรรมภายในศูนย์พัฒนาโครงการหลวงพระบาทห้วยต้ม
- (๓.๓) ผู้มีส่วนเสีย : ไม่มี

(๔) เป้าหมาย ผลลัพธ์ และผลกระทบโครงการ

- (๔.๑) เป้าหมายโครงการ
  - ตัวชี้วัด : ผลสำเร็จของงานบรรลุวัตถุประสงค์ ร้อยละ ๑๐๐
- (๔.๒) ผลผลิต : พื้นที่ที่ใช้ในการคมนาคมในพื้นที่ที่มีความสะดวกในการเดินทางสร้างความยั่งยืนและสร้างโอกาสให้กับคนในชุมชน
- (๔.๓) ผลลัพธ์
  - ๑. ทำให้เป็นแหล่งเรียนรู้ของคนในชุมชนและหน่วยงานต่างๆที่มีความสนใจสร้างอาชีพและสร้างรายได้ที่ยั่งยืนเพิ่มขึ้น
  - ๒. สร้างโอกาสในด้านงานส่งเสริม
  - ๓. สร้างความเข้มแข็งของชุมชน
  - ๔. ประชาชนได้น้อมนำศาสตร์พระราชามาไปปรับใช้ในการดำเนินชีวิต และยกระดับคุณภาพชีวิตครอบครัว
- (๔.๔) ผลกระทบ :
  - เชิงบวก : พัฒนาเป็นศูนย์การเรียนรู้ขยายโอกาสในการศึกษา และส่งเสริมทั้งในภาคการเกษตร นอกภาคการเกษตร
  - เชิงลบ : ไม่มี

(๕) แนวทางการดำเนินงาน

(แสดงรายละเอียดกิจกรรมที่จะทำภายใต้โครงการที่จังหวัดเสนอขอ และทำเครื่องหมาย ✓ ลงในช่องระยะเวลาที่จะเริ่มดำเนินงานของแต่ละกิจกรรมสำคัญด้วย)

กิจกรรมย่อย				ระยะเวลาที่จะเริ่มดำเนินการ			
				ต.ค.- ธ.ค.๖๘	ม.ค.- มี.ค. ๖๙	เม.ย.- มิ.ย.๖๙	ก.ค.-ก.ย. ๖๙
ค่าใช้จ่ายในการพัฒนาและส่งเสริมการเกษตร อาหารปลอดภัย ภายใต้โครงการหลวง ดังนี้							
๑. ถนนคอนกรีตเสริมเหล็กภายในศูนย์พัฒนาโครงการหลวงพระบาทห้วยต้ม	วงเงิน	๑,๓๐๘,๐๐๐	บาท	✓	✓	✓	✓
รวมค่าใช้จ่าย	วงเงิน	๑,๓๐๘,๐๐๐	บาท				

(๖) วิธีการดำเนินงาน  ดำเนินการเอง  จ้างเหมา

(๗) วงเงินของโครงการ จำนวน ๑,๓๐๘,๐๐๐ บาท

(๘) ภารกิจขององค์กรปกครองส่วนท้องถิ่น

- โครงการไม่ใช่ภารกิจขององค์กรปกครองส่วนท้องถิ่น
- โครงการเป็นภารกิจขององค์กรปกครองส่วนท้องถิ่น (ต้องมีเหตุผลความจำเป็นและเกินศักยภาพขององค์กรปกครองส่วนท้องถิ่น)
  - มีหนังสือยืนยันจากองค์กรปกครองส่วนท้องถิ่น
  - ไม่มีหนังสือยืนยันจากองค์กรปกครองส่วนท้องถิ่น

(๙) ความพร้อมของโครงการ



## (๙.๑) พื้นที่ดำเนินโครงการ

- ดำเนินการได้ทันที หมายถึง ได้ศึกษาความเหมาะสมและกำหนดพื้นที่ดำเนินการหรือได้รับอนุญาตตามกฎหมาย และสามารถดำเนินการได้ทันที
- อยู่ในระหว่างเตรียมการ หมายถึง ได้ศึกษาความเหมาะสมและกำหนดพื้นที่ดำเนินการแล้ว แต่อยู่ในระหว่างจัดเตรียมพื้นที่หรือกำลังแก้ไขปัญหา / อุปสรรคต่างๆ หรือเตรียมการขออนุญาตตามกฎหมาย
- อยู่ในระหว่างศึกษาความเหมาะสม และคัดเลือกพื้นที่ดำเนินการ

## (๙.๒) แบบรูปรายการ/ แผนการปฏิบัติงาน

- มี และสมบูรณ์ (ให้ระบุชื่อหน่วยงานเจ้าของรูปแบบรายการที่ใช้) .....
- มีแต่ยังไม่สมบูรณ์ รูปแบบรายการที่ใช้ ๑. ที่ทำการปกครองอำเภอ  
๒. องค์การบริหารส่วนตำบลนาทราย
- ไม่มี

## (๙.๓) ความพร้อมของบุคลากร เครื่องมือ และเทคนิคการดำเนินการ

- บุคลากรมีประสบการณ์  ทั้งหมด  บางส่วน  ไม่มีประสบการณ์
- เครื่องมือดำเนินการ  มี พร้อมดำเนินการได้ทันที  
 มีบางส่วนและต้องจัดหาเพิ่มเติม  
 ไม่มี ต้องจัดหาเพิ่มเติม
- เทคนิคในการบริหารจัดการ  มีประสบการณ์สูง  
 มีประสบการณ์ปานกลาง  
 ไม่มีประสบการณ์

## (๙.๔) ผลกระทบสิ่งแวดล้อม

- ผ่านคณะกรรมการสิ่งแวดล้อมแห่งชาติแล้ว
- อยู่ระหว่างการพิจารณาของคณะกรรมการสิ่งแวดล้อมแห่งชาติ
- คณะกรรมการสิ่งแวดล้อมแห่งชาติยังไม่พิจารณา

## (๙.๕) รายงานการศึกษาความเหมาะสม (FS)

- ไม่ต้องทำรายงานการศึกษา
- ต้องทำรายงานการศึกษา

## (๑๐) วิธีการบริหารจัดการหรือการดูแลบำรุงรักษา เมื่อโครงการแล้วเสร็จ เพื่อให้เกิดความยั่งยืนของโครงการ :

เมื่อดำเนินโครงการเสร็จแล้วมอบหมายให้เจ้าหน้าที่ระดับอำเภอในเขตพื้นที่โครงการติดตามประเมินผลการดำเนินกิจกรรมให้เกิดความต่อเนื่องเพื่อความยั่งยืน

## (๑๑) ปัญหา อุปสรรคและข้อจำกัด : ไม่มี



แบบฟอร์มรายละเอียดจำแนกตามงบรายจ่าย (๑ ชุด : ๑ กิจกรรมหลัก)

หน่วย : บาท

งบรายจ่าย - รายการ (ทะเบียนรายการ ประเภทรายการ ของสำนักงานงบประมาณ)	งบประมาณ ปี ๒๕๖๘ (ถ้ามี)	งบประมาณ ปี ๒๕๖๙ (บาท)	ค่าชี้แจง
<p>จังหวัด/กลุ่มจังหวัดลำพูน</p> <p>แผนงาน : บริหารจังหวัดและกลุ่มจังหวัด</p> <p>ผลิตภัณฑ์ : คมนาคมขนส่ง และท่องเที่ยว พริกแกงคึกคัก หนองไม่แห้ง มะระชื่อเทศเซอร์แดง มะม่วง เคพกูสเบอร์</p> <p>โครงการ : การก่อสร้างถนนคอนกรีตเสริมเหล็กภายในศูนย์พัฒนาโครงการหลวง พระบาทห้วยต้ม หมู่ที่ ๙ บ้านหนองปู ตำบลนาทราย</p> <p>กิจกรรมหลัก : ก่อสร้างถนนคอนกรีตเสริมเหล็กภายในศูนย์พัฒนาโครงการหลวงพระบาทห้วยต้ม ตำบลนาทราย อำเภอลี้ จังหวัดลำพูน ขนาดกว้าง ๔ เมตร ยาว ๕๓๖ เมตร หนา ๐.๑๕ เมตร มีพื้นที่รวมไม่น้อยกว่า ๒,๑๔๔ ตารางเมตร ไล่ต่างสูงครึ่งเฉลี่ยข้างละ ๐.๕๐ เมตร</p> <p>๑. งบดำเนินงาน</p> <p>๑.๑ ค่าตอบแทน ใช้สอยและวัสดุ</p> <p>๑.๑.๑ ค่าตอบแทน</p> <p>(๑) เงินตอบแทนการปฏิบัติงานนอกเวลาราชการ</p> <p>(๒) ค่าตอบแทนผู้ปฏิบัติงานให้ราชการ</p> <p>(๓) ค่าเช่าบ้าน</p> <p>(๔) ค่าเบี้ยประชุมกรรมการ</p> <p>(๕) เงินตอบแทนตำแหน่งกำนัน ผู้ใหญ่บ้าน</p> <p>(๖) เงินพิเศษจ่ายแก่ลูกจ้างในต่างประเทศไทย</p> <p>(๗) ค่าตอบแทนวิทยากร (สัมมนาและมีกิจกรรม)</p> <p>(๘) ค่าตอบแทนพิเศษพนักงานราชการ</p>		๑,๓๐๘,๐๐๐	

## ๑.๑.๒ ค่าใช้สอย

- (๑) ค่าเบี้ยเลี้ยง ค่าเช่าที่พักและค่าพาหนะ
- (๒) ค่าซ่อมแซมยานพาหนะและขนส่ง
- (๓) ค่าซ่อมแซมครุภัณฑ์
- (๔) ค่าซ่อมแซมสิ่งก่อสร้าง
- (๕) ค่าเช่าทรัพย์สิน
- (๖) ค่าจ้างเหมาบริการ
- (๗) ค่าใช้จ่ายในการสัมมนาและฝึกอบรม
- (๘) ค่ารับรองและพิธีการ
- (๙) เงินสมทบทุนประกันสังคม

## ๑.๑.๓ ค่าวัสดุ

- (๑) วัสดุสำนักงาน
- (๒) วัสดุเชื้อเพลิงและท่อเดิน
- (๓) วัสดุไฟฟ้าและวิทยุ
- (๔) วัสดุโฆษณาและเผยแพร่
- (๕) วัสดุคอมพิวเตอร์
- (๖) วัสดุก่อสร้าง
- (๗) วัสดุงานบ้านงานครัว
- (๘) วัสดุเวชภัณฑ์
- (๙) วัสดุสนามและการฝึก
- (๑๐) วัสดุการศึกษา
- (๑๑) วัสดุหนังสือ วารสารและตำรา
- (๑๒) วัสดุเครื่องแต่งกาย
- (๑๓) วัสดุอาหาร
- (๑๔) วัสดุการเกษตร
- (๑๕) วัสดุยานพาหนะและขนส่ง
- (๑๖) วัสดุโรงงาน

- ๒.๒ ค่าสาธารณูปโภค
- ๒.๑ ค่าไฟฟ้า
- ๒.๒ ค่าน้ำประปา
- ๒.๓ ค่าบริการโทรศัพท์
- ๒.๔ ค่าบริการไปรษณีย์
- ๒.๕ ค่าบริการสื่อสารและโทรคมนาคม
- ๒. งบลงทุน**
- ๒.๑ ค่าครุภัณฑ์**
- (๑.๑) ครุภัณฑ์สำนักงาน
- (ระบुरายการ)
- (๑.๒) ครุภัณฑ์ยานพาหนะและขนส่ง
- (ระบुरายการ)
- (๑.๓) ครุภัณฑ์คอมพิวเตอร์
- (ระบुरายการ)
- (๑.๔) ครุภัณฑ์งานบ้านงานครัว
- (ระบुरายการ)
- (๑.๕) ครุภัณฑ์โฆษณาและเผยแพร่
- (ระบुरายการ)
- (๑.๖) ครุภัณฑ์ก่อสร้าง
- (๑.๗) ครุภัณฑ์การเกษตร
- (ระบुरายการ)
- (๑.๘) ครุภัณฑ์การศึกษา
- (ระบुरายการ)
- (๑.๙) ครุภัณฑ์การแพทย์
- (ระบुरายการ)
- (๑.๑๐) ครุภัณฑ์ไฟฟ้าและวิทยุ
- (ระบुरายการ)

- 
- (๑.๑๑) ครูภัณฑ์โรงงาน
- (๒) ราคาต่อหน่วยตั้งแต่ ๑ ล้านบาทขึ้นไป
- (๑.๑) ครูภัณฑ์สำนักงาน  
(ระบุรายการ)
- (๑.๒) ครูภัณฑ์ยานพาหนะและขนส่ง  
(ระบุรายการ)
- (๑.๓) ครูภัณฑ์คอมพิวเตอร์  
(ระบุรายการ)
- (๑.๔) ครูภัณฑ์งานบ้านงานครัว  
(ระบุรายการ)
- (๑.๕) ครูภัณฑ์โฆษณาและเผยแพร่  
(ระบุรายการ)
- (๑.๖) ครูภัณฑ์ก่อสร้าง  
(ระบุรายการ)
- (๑.๗) ครูภัณฑ์การเกษตร  
(ระบุรายการ)
- (๑.๘) ครูภัณฑ์การศึกษา  
(ระบุรายการ)
- (๑.๙) ครูภัณฑ์การแพทย์  
(ระบุรายการ)
- (๑.๑๐) ครูภัณฑ์ไฟฟ้าและวิทยุ  
(ระบุรายการ)
- (๑.๑๑) ครูภัณฑ์โรงงาน  
(ระบุรายการ)
- (๑.๑๒) ครูภัณฑ์สำรวจ  
(ระบุรายการ)
- (๑.๑๓) ครูภัณฑ์กีฬา
- 
- 
- 
-

(ระบุนายการ)

(๑.๑๔) ครุภัณฑ์ดนตรี

(ระบุนายการ)

(๑.๑๕) ครุภัณฑ์อาวุธ

(ระบุนายการ)

(๑.๑๖) ครุภัณฑ์วิทยาศาสตร์

(ระบุนายการ)

(๑.๑๗) ครุภัณฑ์เครื่องจักรกล

(ระบุนายการ)

(๑.๑๘) ครุภัณฑ์สนาม

(ระบุนายการ)

(๑.๑๙) ครุภัณฑ์กลาโหม

(ระบุนายการ)

## ๒.๒ ค่าที่ดินและสิ่งก่อสร้าง

(๑) ราคาต่อหน่วยต่ำกว่า ๑๐ ล้านบาท

๑,๓๐๘,๐๐๐

ก่อสร้างถนนคอนกรีตเสริมเหล็กภายในศูนย์พัฒนาโครงการหลวงพระบาทห้วยต้ม ตำบลนาทราย อำเภอเถลี จังหวัดลำพูน ขนาดกว้าง ๔ เมตร ยาว ๕๓๖ เมตร หนา ๐.๑๕ เมตร มีพื้นที่รวมไม่น้อยกว่า ๒,๑๔๔ ตารางเมตร ใต้ทางลูกรังเฉลี่ยข้างละ ๐.๕๐ เมตร

(๒) ราคาต่อหน่วยตั้งแต่ ๑๐ ล้านบาทขึ้นไป

(๑.๑) ค่าที่ดิน

(ระบุนายการ)

(๑.๒) ค่าก่อสร้างอาคารที่พัทยาคัยและสิ่งก่อสร้างประกอบ

(ระบุนายการ)

(๑.๓) ค่าปรับปรุงอาคารก่อสร้างที่พัทยาคัยและสิ่งก่อสร้างประกอบ

(ระบุนายการ)

(๑.๔) ค่าก่อสร้างอาคารที่ทำการและสิ่งก่อสร้างประกอบ

- 
- (ระบุนายการ)  
(๑.๕) ค่าปรับปรุงอาคารที่ทำการและสิ่งก่อสร้างประกอบ  
(ระบุนายการ)
- (๑.๖) ค่าก่อสร้างอาคารการศึกษาและสิ่งก่อสร้างประกอบ  
(ระบุนายการ)
- (๑.๗) ค่าปรับปรุงอาคารการศึกษาและสิ่งก่อสร้างประกอบ  
(ระบุนายการ)
- (๑.๘) ค่าก่อสร้างอาคารสาธารณสุขและสิ่งก่อสร้างประกอบ  
(ระบุนายการ)
- (๑.๙) ค่าปรับปรุงอาคารสาธารณสุขและสิ่งก่อสร้างประกอบ  
(ระบุนายการ)
- (๑.๑๐) ค่าก่อสร้างสนามกีฬาและสิ่งก่อสร้างประกอบ  
(ระบุนายการ)
- (๑.๑๑) ค่าปรับปรุงสนามกีฬาและสิ่งก่อสร้างประกอบ  
(ระบุนายการ)
- (๑.๑๒) ค่าก่อสร้างระบบสาธารณูปโภค  
(ระบุนายการ)
- (๑.๑๓) ค่าปรับปรุงระบบสาธารณูปโภค  
(ระบุนายการ)
- (๑.๑๔) ค่าก่อสร้างแหล่งน้ำ  
(ระบุนายการ)
- (๑.๑๕) ค่าปรับปรุงแหล่งน้ำ  
(ระบุนายการ)
- (๑.๑๖) ค่าก่อสร้างทางและสะพาน  
(๑.๑๗) ค่าปรับปรุงทางและสะพาน  
(ระบุนายการ)
- (๑.๑๘) ค่าบำรุงรักษาทางและสะพาน
-



(ระบุนายการ)

(๑.๑๙) คำสำรวจออกแบบ

(ระบุนายการ)

(๑.๒๐) ค่าควบคุมงาน

(ระบุนายการ)

(๑.๒๑) ค่าจ้างบริษัทที่ปรึกษา

(ระบุนายการ)

**๓. เงินอุดหนุน**

๓.๑ เงินอุดหนุนทั่วไป

๑) เงินอุดหนุนทั่วไป :.....

๓.๒ เงินอุดหนุนเฉพาะกิจ

๑) เงินอุดหนุนเฉพาะกิจ :.....

**๔. งบรายจ่ายอื่น**

๔.๑ .....

**หมายเหตุ**

๑. เพื่อประโยชน์ในการประมวลผลข้อมูลให้จังหวัดและกลุ่มจังหวัดใช้ทะเบียนรายการ ประเภทรายการ ของสำนักงานงบประมาณเท่านั้น

กรุณาอย่าเพิ่มประเภทรายการใหม่โดยไม่มี

๒. กรณีประสงค์จะเพิ่มทะเบียนประเภทรายการ ให้ประสานงานกับเจ้าหน้าที่สำนักงานที่รับผิดชอบจังหวัดและกลุ่มจังหวัดก่อน

๓. ตามแบบฟอร์มฯ ให้เลือกเฉพาะ (ระบุ) งบรายจ่าย และรายการที่มิงบประมาณเท่านั้น

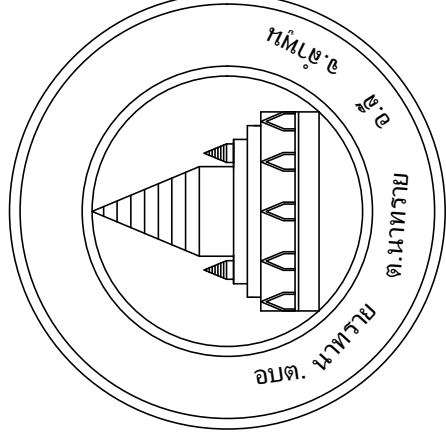

## องค์การบริหารส่วนตำบลนาทราย

### โครงการก่อสร้างถนนคอนกรีตเสริมเหล็ก

ถนนภายในศูนย์พัฒนาโครงการหลวงพระบาทห้วยต้ม  
หมู่ที่ 9 บ้านหนองปู ตำบลนาทราย

ขนาดกว้าง 4.00 เมตร ยาว 536 เมตร หน้า 0.15 เมตร

มีพื้นที่รวมไม่น้อยกว่า 2,144 ตารางเมตร ใต้ทางลูกรังเฉลี่ยข้างละ 0.50 เมตร

หมู่ที่ 9 บ้านหนองปู ตำบลนาทราย อำเภอสี จังหัดลำพูน

แผนผังโครงการก่อสร้างถนนคอนกรีตเสริมเหล็ก ภายในศูนย์พัฒนาโครงการหลวงพระบาทห้วยต้ม หมู่ที่ 9 บ้านหนองปู ตำบลนาทราย อำเภอเถลิง จังหวัดลำพูน

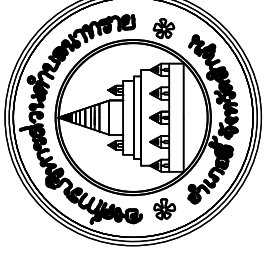

แบบโครงการก่อสร้าง	
แผนที่โครงการ	
สถานที่ตั้ง	หมู่ที่ 9 บ้านหนองปู ต.นาทราย อ.เถลิง จ.ลำพูน
เขียนแบบ	..... (นายสมิต สิงห์สุดีนิ) ผู้ช่วยนายช่างโยธา
ตรวจสอบ	..... (นายประสิทธิ์ ศรีเทศ) ผู้อำนวยการกองช่าง
เห็นชอบ	..... (นางสาววิมลนา สุชะวงค์) ปลัด อบต.นาทราย
อนุมัติ	..... (นายวิมลชัย ภูริชชนันต์) นายก อบต.นาทราย
แผ่นที่	จำนวนแผ่น 1
<p>หมายเหตุ</p> <p>ในกรณีที่แบบกับรายการขัดแย้งกันหรือแบบกับแบบขัดแย้งกันหรือ รายการกับรายการขัดแย้งกัน หรือแบบไม่ชัดเจน และจำเป็นต้องมีการก่อสร้างให้</p> <p>ผู้ควบคุมงานจ้างเป็นผู้กำหนด</p> <p>โดยยึดหลักความมั่นคงแข็งแรงหลัก</p> <p>วิชาการที่ดี และให้เป็นไปตามมาตรฐาน</p> <p>ผู้รับจ้างต้องปฏิบัติตาม</p> <p>ซึ่งการเพิ่มเติมดังกล่าว ไม่มีผลกระทบ</p> <p>ต่อสาระสำคัญที่กำหนดในสัญญาจ้าง</p>	

# รายการประกอบแบบทั่วไป 1

- มิติต่างๆ ที่แสดงไว้เป็นเมตร นอกจากระบุไว้เป็นอย่างอื่น
- ส่วนขุบคอนกรีต (SLUMP) ถอน อยู่ระหว่าง 5.0 - 7.0 เซนติเมตร
- การกล้าเรียงคอนกรีต การกล้าเรียงคอนกรีตจากเครื่องผสมไปยังแบบ จะต้องกระทำให้ได้คอนกรีตสม่ำเสมอเวลาเทในแบบ โดยเสียการยุบตัวน้อยที่สุด การกล้าเรียงจะต้องไม่ทำให้เกิดการแยกแยะหรือแห้ง และกระด้างจนเกินไป ถ้าการกล้าเรียงคอนกรีตกระทำเป็นระยะทางไกลๆ จะต้องผสมน้ำยาลงในคอนกรีตเพื่อชะลอตัวของคอนกรีต
- การหล่อแห้งคอนกรีตทดสอบ เพื่อเป็นการตรวจสอบคุณภาพของคอนกรีตว่าดีหรือไม่ให้ผู้รับจ้างหล่อแห้งคอนกรีต ขนาด 15 x 15 x 15 เซนติเมตร
- ก่อนนำผู้ควบคุมงานก่อนลงมือทำการก่อสร้างเป็นจำนวน 3 แห่ง ให้หล่อแห้งคอนกรีตอย่างน้อย 3 แห่ง หรือทุกวันที่ทำการเทคอนกรีต แล้วให้ลงวันที่ เดือน ปี และคำยบายตัวของส่วนผสมคอนกรีตให้ชัดเจนไว้บนแท่งทดสอบคอนกรีต เมื่ออายุครบ 24 ชั่วโมง ให้ถอดแบบนำแท่งคอนกรีตไปบ่มให้ชุ่มน้ำเมื่อครบกำหนดจึงนำไปทำการทดสอบความต้านแรงอัดของแท่งคอนกรีต
- การหล่อแห้งคอนกรีตให้เทคอนกรีตลงไปในแบบทีละชั้น รวม 3 ชั้น แต่ละชั้น หนาเท่าๆกัน กระทั่งด้วยเหล็กปลายมน ขนาด 1 ตารางนิ้ว และปาดผิวหน้าให้เรียบ
- การตรวจสอบแท่งคอนกรีตผู้จ้างจะจัดส่งไปทำการทดสอบจากหน่วยงานราชการเท่านั้นได้โดยผู้รับจ้างต้องเป็นผู้ออกค่าใช้จ่ายเองทั้งสิ้น
- คุณสมบัติเหล็กเสริม ต้องเป็นเหล็กใหม่ไม่เป็นสนิม ไม่มีรอยแตกร้าว โดยต้องมีคุณสมบัติตามมาตรฐานกระทรวงอุตสาหกรรม มอก.20 หรือ มอก.24 จากผู้ผลิตเสนอให้ต่อผู้ควบคุมงานอนุมัติก่อนดำเนินการ
- คุณสมบัติเหล็ก WIRE MESH ให้ผู้รับจ้างแสดงใบรับรองคุณภาพมาตรฐานกระทรวงอุตสาหกรรม มอก.737 จากผู้ผลิตเสนอให้ผู้ควบคุมงานอนุมัติก่อนดำเนินการ
- การกองเก็บเหล็กเสริม ที่นำมาใช้ในงงานก่อสร้างให้กองเก็บไว้ในสถานที่ที่มีหลังคาคลุมมีฝาผนังกั้นบังฝนและยกสูงเหนือพื้นดินไม่น้อยกว่า 30 เซนติเมตร ให้กองเหล็กยกไว้เป็นพวกรๆ ไม่ละปนกัน
- หากมีข้อสงสัย หรือตรวจสอบคุณสมบัติของเหล็กเส้น ผู้จ้างมีสิทธิ์ให้ผู้รับจ้างเก็บตัวอย่างไปทำการทดสอบคุณภาพได้ โดยผู้รับจ้างเป็นผู้ออกค่าใช้จ่ายเองทั้งสิ้น
- การจัดส่งไปทำการทดสอบคุณสมบัติ ผู้จ้างจะนำไปทดสอบจากหน่วยงานราชการเท่านั้น โดยผู้รับจ้างต้องเป็นผู้ออกค่าใช้จ่ายเองทั้งสิ้น
- ถ้าเหล็กมีคุณสมบัติต่ำกว่ากำหนด ผู้จ้างจะเป็นผู้พิจารณาให้เพิ่มจำนวนเหล็กเส้นหรือเปลี่ยนเหล็กเสริมใหม่ โดยผู้จ้างจะคิดค่าใช้จ่ายเพิ่มไม่ได้
- วัสดุยาแนวรอยต่อคอนกรีต ใช้ยางมะตอยผสมกับทรายในอัตราส่วน 1:3 ยางมะตอยที่ใช้จะจะเป็นยางแอสฟัลต์(Asphalt Cement) หรือยางน้ำ (Emulsified)
- ทรายที่ใช้ผสมคอนกรีตเป็นทรายแม่น้ำที่สะอาดปราศจากวัสดุเจือปน
- การทำผิวหน้าคอนกรีตให้หยาบ ให้ทำโดยตากไม่เปรงกวาดจากขอบด้านหนึ่งไปยังขอบอีกด้านหนึ่ง โดยร่องที่เกิดจะต้องลึกไม่เกิน 2 มม. หรือดูความเหมาะสมจากผู้ควบคุมงาน
- ผู้รับจ้างต้องจัดหาเครื่องมือ และเครื่องจักรกลที่มีคุณภาพ เหมาะสมกับงาน และเครื่องมือเครื่องจักรจะต้องได้รับการตรวจสอบและอนุมัติให้ใช้จากผู้ควบคุมของผู้จ้าง

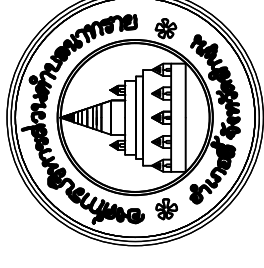

แบบโครงการก่อสร้าง

รายการประกอบแบบ 1

สถานที่ตั้ง

หมู่ที่ 9 บ้านหนองปู่  
ต.นาทราย อ.ดี จ.ลำพูน

เขียนแบบ

.....  
(นายกมล สิงห์สุทิน)  
ผู้รับราชการช่างโยธา

ตรวจสอบ

.....  
(นายประดิษฐ์ ศรีเทศ)  
ผู้อำนวยการกองช่าง

เห็นชอบ

.....  
(นางสาวปัทมา สุขวงศ์)  
ปลัด อบต.นาทราย

อนุมัติ

.....  
(นายบุญชัย อภิรัชชพันธ์)  
นายก อบต.นาทราย

แผ่นที่

จำนวนแผ่น

2

หมายเหตุ

ในกรณีที่แบบกับรายการจัดแจ้งกันหรือ

แบบกับแบบขัดแย้งกันหรือ รายการกับ

รายการขัดแย้งกัน หรือแบบไม่ชัดเจน

และจำเป็นต้องมีในการก่อสร้างให้

ผู้ควบคุมงานแจ้งเป็นผู้กำหนด

โดยยึดหลักความมั่นคงแข็งแรงหลัก

วิชาช่างที่ดี และ ให้เป็นไปตามมาตรฐาน

ผู้รับจ้างต้องปฏิบัติตาม

ซึ่งการเพิ่มเติมดังกล่าว ไม่มีผลกระทบ

ต่อสาระสำคัญที่กำหนดในสัญญาจ้าง

## รายการประกอบแบบทั่วไป 2

1. ผู้รับจ้างจะต้องก่อสร้าง ให้เป็นไปตามแบบแปลน ถ้าหากมีปัญหาใดนอกเหนือจากแบบแปลนให้อยู่ในดุลยพินิจของช่างผู้ควบคุมงานหรือช่างผู้ออกแบบ เป็นผู้พิจารณาและถือเป็นข้อยุติ
  2. ผู้รับจ้างจะต้องทำและติดตั้งป้ายแสดงเครื่องหมายไว้เพื่อความปลอดภัยแก่การจราจร และติดตั้งโคมไฟไว้ในเวลากลางคืน ตั้งแต่เริ่มงานจนเสร็จงาน
  3. ในขณะที่ก่อสร้างถ้าเกิดความเสียหายกับท่อประปา เสาไฟฟ้า เสาโทรศัพท์และอื่นๆ ใต้ดินและอาคารที่อยู่ใกล้เคียง บุคคลอื่น เนื่องจากการกระทำใดๆ ในงานนี้ผู้รับจ้างจะต้องรับผิดชอบเองทั้งหมด
  4. ผู้รับจ้างจะต้องส่งหนังสือขอเข้าทำงาน และแจ้งชื่อผู้ควบคุมงานพร้อมแผนการทำงานก่อนลงมือทำการก่อสร้าง
  5. ผู้รับจ้างจะต้องจัดแสดงป้ายสัญญาณไฟ เครื่องหมายจราจร ติดตั้งในบริเวณก่อสร้าง ให้ชัดเจน ทั้งในเวลากลางวันและกลางคืน เพื่อป้องกันอุบัติเหตุจากการก่อสร้าง และผู้รับจ้างจะต้องรับผิดชอบในอุบัติเหตุทุกกรณี
  6. ผู้รับจ้างจะต้องทำการจัดหาวัสดุ อุปกรณ์ที่ดี และมีคุณภาพมาใช้ในงานก่อสร้าง และถ้ารายละเอียดในแบบแปลนใดๆ ไม่ชัดเจนแต่เพื่อความมั่นคงแข็งแรงตามหลักวิชาที่ดี และไม่มีในรูปแบบและรายการ ผู้รับจ้างจะต้องดำเนินการให้โดยไม่มีคิดค่าใช้จ่ายใดๆ ทั้งสิ้น
  7. ผู้รับจ้างจะต้องขออนุญาตหรือวัสดุอื่นๆ ที่ได้จากกรรรถลอน ไปตั้งยังสถานที่ที่ทางองค์การบริหารส่วนตำบลกำหนดให้
  8. ก่อนทำการเทคอนกรีต ผู้รับจ้างจะต้องแจ้งผู้ควบคุมงาน ให้ไปทำการตรวจสอบความถูกต้องก่อนทุกครั้ง
  9. ผู้รับจ้างจะต้องส่งตัวอย่างของวัสดุ เพื่อขออนุมัติใช้วัสดุก่อนดำเนินการก่อสร้างทุกครั้ง และให้ช่างควบคุมงานพิจารณาอนุญาต  
-ก่อนที่ผู้รับจ้างจะดำเนินการก่อสร้างให้ยื่นเสนอรายการออกแบบส่วนผสมคอนกรีต และยื่นใบอนุญาตแสดงเครื่องหมายมาตรฐานกับผลิตภัณฑ์อุตสาหกรรมคอนกรีตผสมเสร็จ มอก.213 ต่อผู้ว่าจ้างตรวจสอบอนุมัติรายการก่อนดำเนินการก่อสร้าง  
-ใช้คอนกรีตผสมเสร็จตามมาตรฐาน มอก.213 โดยให้ความแข็งแรงของคอนกรีตเมื่อทดสอบแบบเทคอนกรีตมาตรฐาน 15 x 15 x 15 เซนติเมตร ต้องมีค่าแรงอัดประลัยต่ำสุดตามรายการ รูปลูกบาศก์ Strength 240 ksc. ที่อายุ 28 วัน การพิจารณากำลังอัดปัสเพื่อการตรวจรับงานคอนกรีตก่อนอายุคอนกรีตครบ 28 วัน ให้ตรวจรับได้ แต่ต้องมีผลการทดสอบกำลังอัดปัสของแท่งตัวอย่างคอนกรีต ที่เก็บจากการเทโครงสร้างจริงในหน้างานนับจากวันที่เทคอนกรีตวันสุดท้าย ซึ่งต้องมีค่ากำลังอัดปัสไม่ต่ำกว่าตามแบบที่กำหนด ทั้งนี้อายุของคอนกรีตต้องไม่น้อยกว่า 14 วัน
  - ความชื้นเหลวของคอนกรีต ที่ใช้ในการผสมคอนกรีตต้องมีความเข้มข้น และเหลวพอดี เพื่อสะดวกในการเทคอนกรีตเข้าแบบ และมีความแข็งแรงตามที่กำหนดสามารถหาส่วนผสมได้โดยวิธีทดสอบการยุบตัวนิวว้างแบบกรวยปากตัด (ขนาดเส้นผ่านศูนย์กลางตอนบน 4 นิ้ว ตอนล่าง 8 นิ้ว สูง 1 ฟุต)บนผิวที่เรียบ ปาดปากแบบกรวยให้เรียบแล้วยกแบบกรวยออกทันที แล้ววัดดูการยุบตัวของคอนกรีต
  10. ระยะเวลาการออกแบบ 15 ปี รับน้ำหนักบรรทุกทุก 15 ตัน ปริมาณจราจร (ADT) 200 คันต่อวัน
- การก่อสร้างถนนคอนกรีตเสริมเหล็กให้เป็นไปตามข้อกำหนดมาตรฐานงานทางหลวงท้องถิ่น
- มทอ. 101-2562 : มาตรฐานงานคอนกรีตและคอนกรีตเสริมเหล็ก
  - มทอ. 103-2562 : มาตรฐานงานเหล็กเส้นเสริมคอนกรีต
  - มทอ. 205-2562 : มาตรฐานวัสดุให้ล่ทาง
- มทอ. 216-2562 : มาตรฐานวัสดุมวลรวมสำหรับผิวจราจรแบบคอนกรีต
- มทอ. 217-2562 : มาตรฐานเหล็กเส้นเสริมคอนกรีต
- มทอ. 231-2562 : มาตรฐานผิวจราจรแบบคอนกรีต



แบบโครงการก่อสร้าง

รายการประกอบแบบ 2

สถานที่ตั้ง

หมู่ที่ 9 บ้านหนองปู  
ต.นาทราย อ.ดี จ.ลำพูน

เขียนแบบ

.....  
(นายสมณ สิงห์สุทิน)  
ผู้ชำนาญช่างโยธา

ตรวจสอบ

.....  
(นายประติงษ์ ศรีเทศ)  
ผู้อำนวยการกองช่าง

เห็นชอบ

.....  
(นางสาววิมลนา สุขวงศ์)  
ปลัด อบต.นาทราย

อนุมัติ

.....  
(นายวิบูลย์ ภูริชยันต์)  
นายก อบต.นาทราย

แผ่นที่

จำนวนแผ่น

3

หมายเหตุ

ในกรณีที่แบบกับรายการขัดแย้งกันหรือ  
แบบกับแบบขัดแย้งกันหรือ รายการกับ  
รายการขัดแย้งกัน หรือแบบไม่ชัดเจน  
และจำเป็นต้องมีการก่อสร้างให้  
ผู้ควบคุมงานแจ้งเป็นผู้กำหนด  
โดยยึดหลักความมั่นคงแข็งแรงหลัก  
วิชาช่างที่ดี และ ให้เป็นไปตามมาตรฐาน  
ผู้รับจ้างต้องปฏิบัติตาม  
ซึ่งการเพิ่มเติมดังกล่าว ไม่มีผลกระทบ  
ต่อสาระสำคัญที่กำหนดในสัญญาจ้าง



แบบโครงการก่อสร้าง	
ถนนคอนกรีตเสริมเหล็ก ขนาดกว้าง 4.00 เมตร หนา 0.15 เมตร ระยะทาง 536 เมตร	
สถานที่ตั้ง	หมู่ที่ 9 บ้านหนองปู ต.นาทราย อ.ดี จ.ลำพูน
เขียนแบบ	..... (นายมงคล สิงห์สุทิน) ผู้ช่วยนายช่างโยธา
ตรวจสอบ	..... (นายประดิษฐ์ ศรีเทศ) ผู้อำนวยการกองช่าง
เห็นชอบ	..... (นางสาววิมลนา สุชะวงค์) ปลัด อบต.นาทราย
อนุมัติ	..... (นายวิบูลย์ ภูริพงษ์พันธ์) นายก อบต.นาทราย
แผ่นที่	จำนวนแผ่น 4
หมายเหตุ	ในกรณีที่แบบกับรายการขัดแย้งกันหรือแบบกับแบบขัดแย้งกันหรือ รายการกับรายการขัดแย้งกัน หรือแบบไม่ชัดเจน และจำเป็นต้องมีการก่อสร้างให้ ผู้ควบคุมงานจ้างเป็นผู้กำหนด โดยยึดหลักความมั่นคงแข็งแรงหลัก วิชาช่างที่ดี และให้เป็นไปตามมาตรฐาน วิศวกรรมจราจร ผู้รับจ้างต้องปฏิบัติตาม ซึ่งการเพิ่มเติมดังกล่าว ไม่มีผลกระทบ ต่อสาระสำคัญที่กำหนดในสัญญาจ้าง

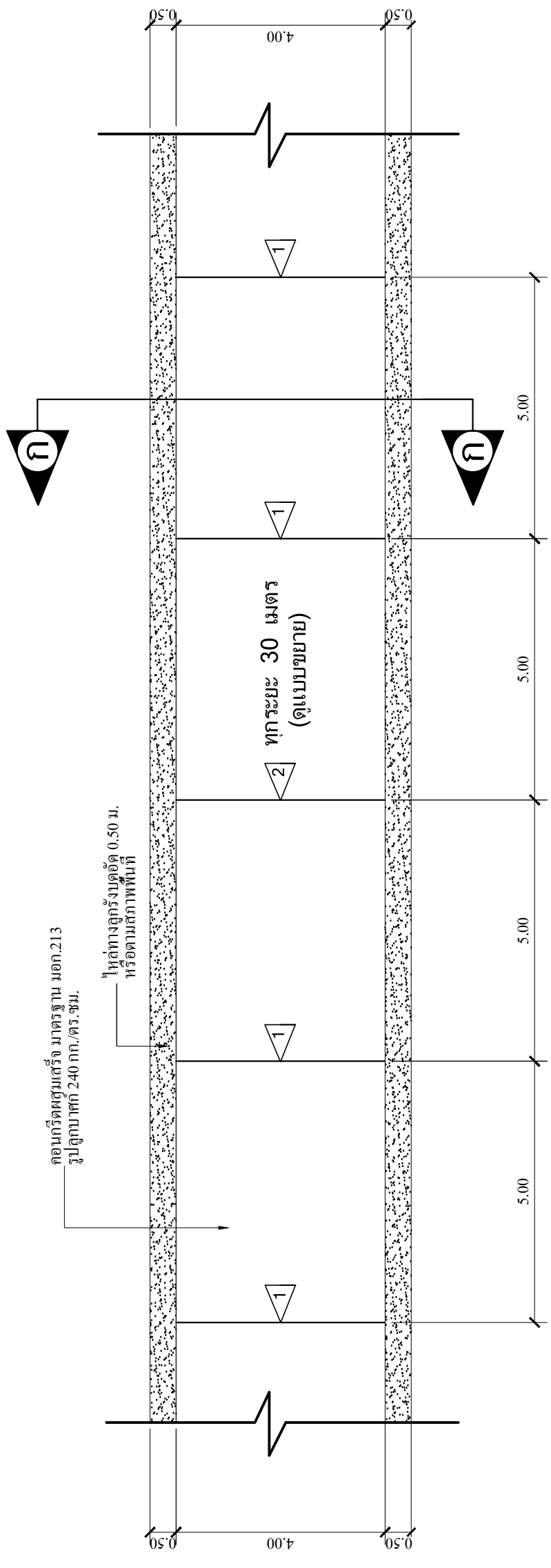

### แบบแปลนถนนคอนกรีตเสริมเหล็กกว้าง 4.00 เมตร

SCALE 1 : 100

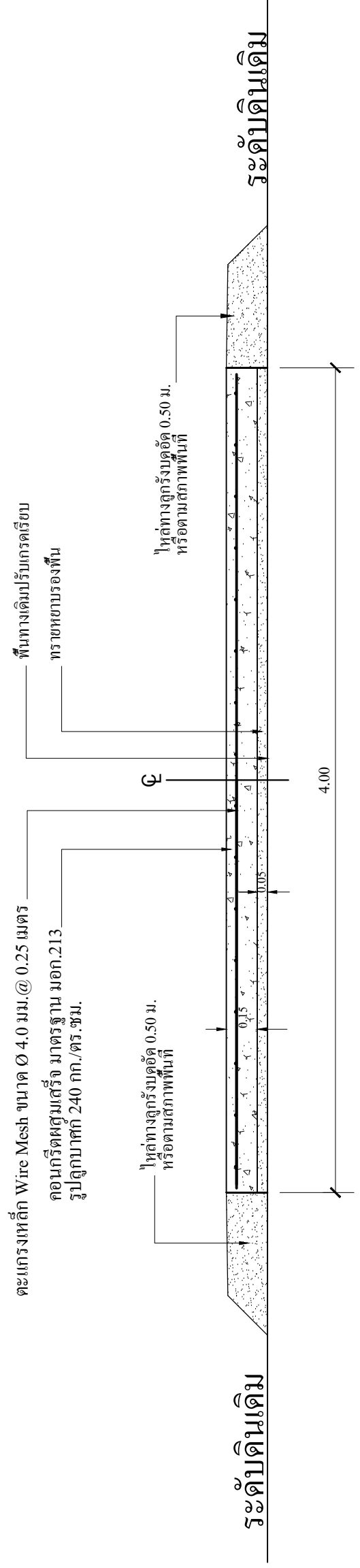

### แบบ รูปตัด ก-ก

SCALE 1 : 25



แบบโครงการก่อสร้าง	
ถนนคอนกรีตเสริมเหล็ก ขนาดกว้าง 4.00 เมตร หน้า 0.15 เมตร ระยะทาง 536 เมตร	
สถานที่ตั้ง หมู่ที่ 9 บ้านหนองปู่ ต.นาทราย อ.ดี จ.ลำพูน	
เขียนแบบ ..... (นายภมร สิงห์สุดี) ผู้ช่วยนายช่างโยธา	
ตรวจสอบ ..... (นายประดิษฐ์ ศรีเทศ) ผู้อำนวยการกองช่าง	
เห็นชอบ ..... (นางสาววิมลนา สุขวงค์) ปลัด อบต.นาทราย	
อนุมัติ ..... (นายวิบูลย์ วิรัชชยันต์) นายก อบต.นาทราย	
แผ่นที่	จำนวนแผ่น
	5

หมายเหตุ  
ในกรณีที่มีแบบกับรายการขัดแย้งกันหรือแบบกับแบบขัดแย้งกันหรือ รายการกับรายการขัดแย้งกัน หรือแบบไม่ชัดเจน และจำเป็นต้องมีการก่อสร้างให้มีความสมบูรณ์จึงเป็นผู้กำหนด โดยยึดหลักความมั่นคงแข็งแรงหลักวิชาทางสถิติ และให้เป็นไปตามมาตรฐานวิศวกรรมซึ่งการเพิ่มเติมดังกล่าว ไม่มีผลกระทบต่อสาระสำคัญที่กำหนดในสัญญาจ้าง

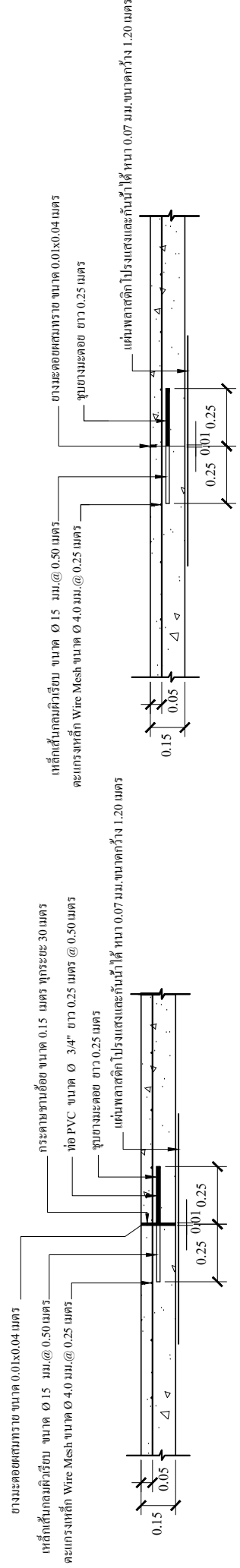

แบบ ขยาย 1 CONSTRUCTION JOINT  
SCALE 1 : 25

- 1 CONSTRUCTION JOINT รอยต่อเพื่อการก่อสร้าง
- 2 EXPANSION JOINT รอยต่อเพื่อการขยายตัว

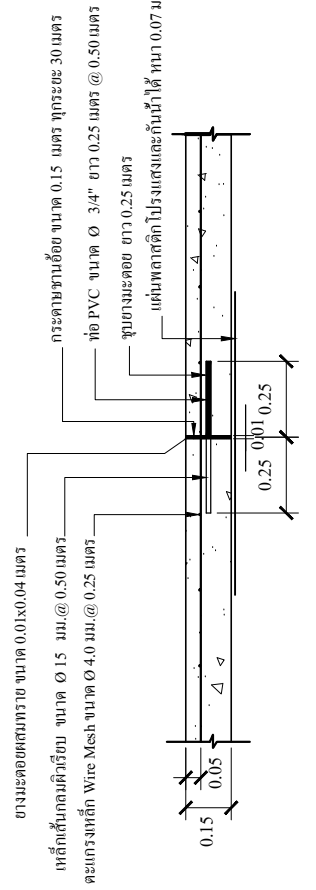

แบบ ขยาย 2 EXPANSION JOINT  
SCALE 1 : 25

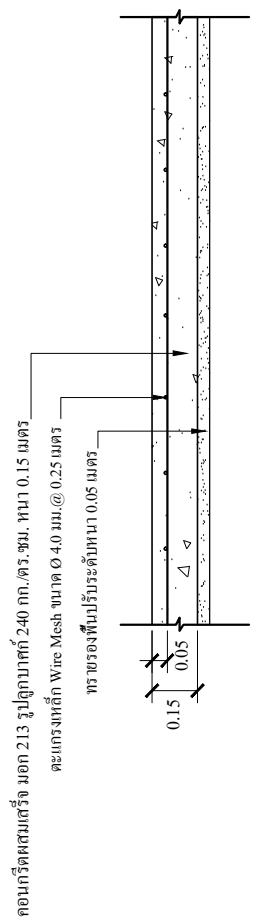

แบบ ขยาย การวางเหล็กตะแกรง  
SCALE 1 : 25

หมายเหตุ

การก่อสร้างถนนคอนกรีตเสริมเหล็กให้เป็นไปตามข้อกำหนด  
มาตรฐานทางหลวงท้องถิ่นตามที่ระบุไว้ในรายการประกอบแบบ

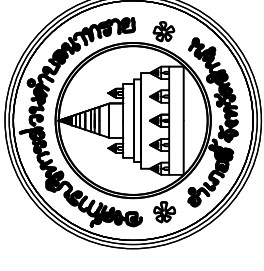

แบบโครงการก่อสร้าง

ป้ายโครงการ

สถานที่ตั้ง  
หมู่ที่ 9 บ้านหนองปู  
ต.นาทราย อ.ดี จ.ลำพูน

เขียนแบบ  
.....  
(นามสมมติ สังกัดทีม)  
ผู้ช่วยนายช่างโยธา

ตรวจสอบ  
.....  
(นายประติษฐ์ ศรีเทศ)  
ผู้อำนวยการกองช่าง

เห็นชอบ  
.....  
(นางสาววิมลนา สุชะวงศ์)  
ปลัด อบต.นาทราย

อนุมัติ  
.....  
(นายวิมลชัย ภูริพงษ์)  
นายก อบต.นาทราย

แผ่นที่  
จำนวนแผ่น  
6

หมายเหตุ  
ในกรณีที่แบบขออนุญาตก่อสร้างหรือ  
แบบฉบับแบบขัดแย้งกันหรือ ขาดรายการ  
รายการขัดแย้งกัน หรือแบบไม่ชัดเจน  
และจำเป็นต้องมีการก่อสร้างให้  
ผู้ควบคุมงานแจ้งเป็นผู้กำหนด  
โดยยึดหลักความมั่นคงแข็งแรงหลัก  
วิชาช่างที่ดี และ ให้เป็นไปตามมาตรฐาน  
ผู้รับจ้างต้องปฏิบัติตาม  
ซึ่งการเพิ่มเติมดังกล่าว ไม่มีผลกระทบ  
ต่อสาระสำคัญที่กำหนดในสัญญาจ้าง

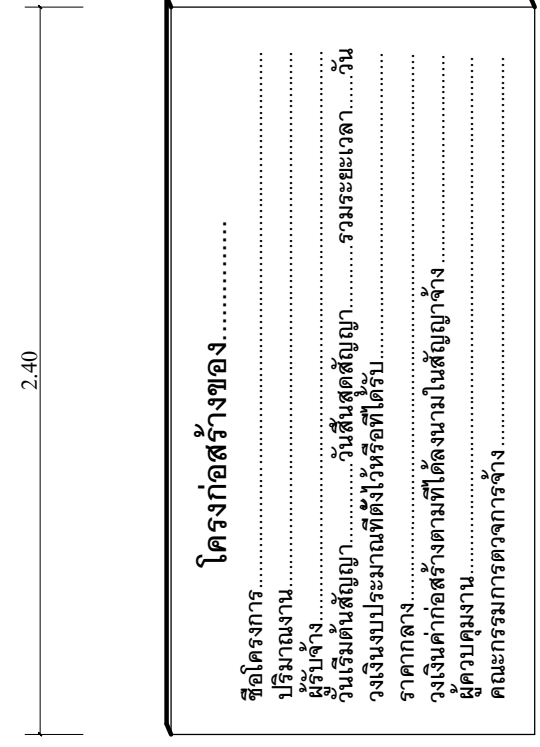

**โครงการก่อสร้างของ.....**

ชื่อโครงการ.....  
 ปริมาณงาน.....  
 ผู้รับจ้าง.....  
 วันเริ่มต้นสัญญา.....วันสิ้นสุดสัญญา.....รวมระยะเวลา.....วัน  
 วงเงินงบประมาณที่จัดไว้หรือที่ได้รับ.....  
 ราคาตกลง.....  
 วงเงินค่าก่อสร้างตามที่ได้ลงนามในสัญญาจ้าง.....  
 ผู้ควบคุมงาน.....  
 คณะกรรมการตรวจการจ้าง.....

### รายละเอียดป้ายโครงการ

**รายละเอียดและข้อกำหนดของป้ายโครงการก่อสร้าง**

-ผู้รับจ้างต้องทำสีกันสนิมเหล็ก จำนวน 1 ครั้ง ก่อนทาสีทับอีก 2 ครั้ง  
 -โครงสร้างเหล็กและแนบป้ายให้เท่าสีทั้งหมด  
 -ตัวหนังสือสีขาว พื้นสีเขียว ข้อความตามที่กำหนด  
 -จุดฝังป้ายโครงการก่อสร้าง จะต้องฝังจุดที่สามารถมองเห็นชัดเจน  
 -ป้ายโครงการก่อสร้างนี้เป็นส่วนหนึ่งของสัญญาจ้าง

**รายละเอียดและข้อกำหนดของป้ายประชาสัมพันธ์โครงการก่อสร้าง**

-แผ่นป้ายเป็นผ้าไนลัน ขนาด 1.20 x 2.40 เมตร  
 -ข้อความตามที่กำหนด  
 -จุดติดตั้งป้ายประชาสัมพันธ์โครงการก่อสร้าง จะต้องติดตั้งจุดที่สามารถมองเห็นชัดเจน

### แบบป้ายโครงการก่อสร้าง

SCALE 1:25





## ประกาศกรมป่าไม้

เรื่อง ให้พนักงานเจ้าหน้าที่กรมป่าไม้เข้าดำเนินการ  
เพื่อควบคุม ดูแล รักษาหรือบำรุงป่าสงวนแห่งชาติ  
ฉบับที่ ๖๕/ ๒๕๖๓

อาศัยอำนาจตามความในมาตรา ๑๙ แห่งพระราชบัญญัติป่าสงวนแห่งชาติ พ.ศ. ๒๕๐๗  
อธิบดีกรมป่าไม้ ขอออกประกาศไว้ ดังต่อไปนี้

ข้อ ๑ กำหนดให้ นายวรวิทย์ โปธิแทน เจ้าพนักงานป่าไม้ชำนาญงาน ส่วนป้องกันรักษาป่า  
และควบคุมไฟป่า สำนักจัดการทรัพยากรป่าไม้ที่ ๑ (เชียงใหม่) มีหน่วยงานตั้งอยู่ - หมู่ที่ - เลขที่ ๑๖๔  
ถนน เจริญประเทศ ตำบล/แขวง ช้างกลาง อำเภอ/เขต เมืองเชียงใหม่ จังหวัด เชียงใหม่ เข้าดำเนินการ  
ในเขตป่าสงวนแห่งชาติป่าแม่ลี และป่าสงวนแห่งชาติป่าแม่หาด และป่าแม่ก่อ ในท้องที่ตำบล ... อำเภอ ลี้  
จังหวัด ลำพูน ดำเนินโครงการ/กิจกรรม พัฒนาป่าไม้โครงการหลวงพระบาทห้วยต้ม ซึ่งมีวัตถุประสงค์เพื่อ ๑. เพื่อ  
น้อมนำแนวทางพระราชดำริตามปรัชญาเศรษฐกิจพอเพียง ผสานภูมิปัญญาท้องถิ่นมาเป็นแนวทางในการ  
วางรากฐานในการพัฒนาชุมชนในพื้นที่ทุกมิติให้มีความพอมี พอกิน พอใช้ สามารถพึ่งพาตนเองได้จนเป็น “ชุมชน  
อยู่ร่วมกับป่าอย่างยั่งยืน” ตามแนวพระราชดำริพระบาทสมเด็จพระบรมชนกาธิเบศร มหาภูมิพลอดุลยเดชม  
หาราช บรมนาถบพิตร ๒. เพื่อจัดระเบียบการอยู่อาศัย และการใช้ประโยชน์ที่ดินของราษฎรให้ถูกต้องตาม  
หลักวิชาการ ๓. เพื่อฟื้นฟูสภาพป่าเสื่อมโทรม ตลอดจนฟื้นฟูระบบนิเวศในพื้นที่โครงการหลวงพระบาทห้วยต้ม  
และหมู่บ้านใกล้เคียง ให้คงความอุดมสมบูรณ์เป็นแหล่งต้นน้ำลำธาร ๔. เพื่อสร้างจิตสำนึกของราษฎรในการ  
อนุรักษ์ดิน น้ำ ป่า ให้กับราษฎรในพื้นที่ ตลอดจนการสร้างการมีส่วนร่วมระหว่างเจ้าหน้าที่ของรัฐกับราษฎร  
๕. เพื่อให้ชุมชนในพื้นที่มีส่วนร่วมในการพัฒนาคุณภาพชีวิตและความเป็นอยู่ของตนเองให้ดีขึ้นจากรายได้  
ที่เพียงพอ มีระบบสาธารณสุขปลอดภัย โครงสร้างพื้นฐาน การศึกษา สุขภาพ ฯลฯ ที่เป็นมิตรกับสิ่งแวดล้อม  
เกิดความร่วมมือกับเจ้าหน้าที่กำหนดมาตรการและวิธีดำเนินการอย่างเป็นระบบในการแก้ปัญหาการ  
ครอบครองที่ดินทำกิน และหยุดยั้งการบุกรุกทำลายทรัพยากรป่าไม้ในพื้นที่และร่วมมือกันอนุรักษ์และพัฒนา  
ทรัพยากรป่าไม้ ดิน น้ำ ให้มีความยั่งยืนต่อไป ร่วมกับหน่วยงาน ๑. หน่วยป้องกันและพัฒนาป่าไม้ลี้  
๒. สำนักจัดการทรัพยากรป่าไม้ที่ ๑ (เชียงใหม่) ๓. สำนักโครงการพระราชดำริและกิจการพิเศษ กรมป่าไม้  
๔. สำนักงานคณะกรรมการพิเศษเพื่อประสานงานโครงการอันเนื่องมาจากพระราชดำริ (กปร.) ๕. มูลนิธิ  
โครงการหลวง ๖. จังหวัดลำพูน ๗. กรมพัฒนาที่ดิน ๘. กรมทรัพยากรน้ำ ๙. กรมทรัพยากรน้ำบาดาล  
๑๐. กรมส่งเสริมการเกษตร ๑๑. กรมชลประทาน ๑๒. กรมทางหลวง ๑๓. กรมทางหลวงชนบท ๑๔. การไฟฟ้า  
ส่วนภูมิภาค ๑๕. องค์กรปกครองส่วนท้องถิ่น ๑๖. หน่วยงานต่างๆที่สนับสนุนการดำเนินงานของโครงการหลวง

เนื้อที่...

เนื้อที่ ๘๗,๙๔๘ ไร่ งาน ๔๔ ตารางวา มีกำหนดระยะเวลา ๑๐ ปี ตั้งแต่วันที่ ..... พ.ศ.  
๒๕๖๓ จนถึงวันที่ ๓๐ กันยายน พ.ศ. ๒๕๗๒ ตามรายละเอียดโครงการ/กิจกรรม และแผนที่ขอบเขต แนบท้าย  
ประกาศนี้

ข้อ ๒ ให้ผู้รับผิดชอบตามข้อ ๑ รายงานผลการดำเนินการให้อธิบดีกรมป่าไม้ทราบภายใน  
๓๐ วัน (สามสิบวัน) เมื่อเสร็จสิ้นโครงการ/กิจกรรม กรณีที่มีระยะเวลาดำเนินการมากกว่า ๑ ปี (หนึ่งปี)  
ให้รายงานอธิบดีกรมป่าไม้ทราบ ณ วันสิ้นปีของทุกปี

ข้อ ๓ ให้สำนักจัดการทรัพยากรป่าไม้ท้องที่ หรือหน่วยงานที่สำนักจัดการทรัพยากรป่าไม้  
มอบหมาย กำกับควบคุมการดำเนินโครงการ/กิจกรรม ให้ปฏิบัติตามพระราชบัญญัติป่าสงวนแห่งชาติ พ.ศ.  
๒๕๐๗ รวมทั้งกฎหมายอื่นที่เกี่ยวข้องอย่างเคร่งครัด

ข้อ ๔ ในกรณีระหว่างหรือก่อนสิ้นสุดโครงการ/กิจกรรม หากพบว่าเกิดการเสื่อมเสียสภาพป่า  
หรือของป่า หรือผลกระทบต่อสิ่งแวดล้อม ระบบนิเวศ หรือชุมชน ให้ผู้รับผิดชอบตามข้อ ๑ เร่งแก้ไข ฟื้นฟู  
บรรเทาความเสียหายจนกลับคืนสู่สภาพเดิมหรือใกล้เคียงสภาพเดิม แล้วรายงานอธิบดีกรมป่าไม้ทราบโดยเร็ว

ประกาศ ณ วันที่ ๗ เมษายน พ.ศ. ๒๕๖๓

(ลงชื่อ)



( นายอรรถพล เจริญชันษา )

อธิบดีกรมป่าไม้

แผนที่แสดงขอบเขตพื้นที่โครงการพัฒนาป่าไม้โครงการหลวงพระบาทห้วยต้ม  
อำเภอลี้ จังหวัดลำพูน

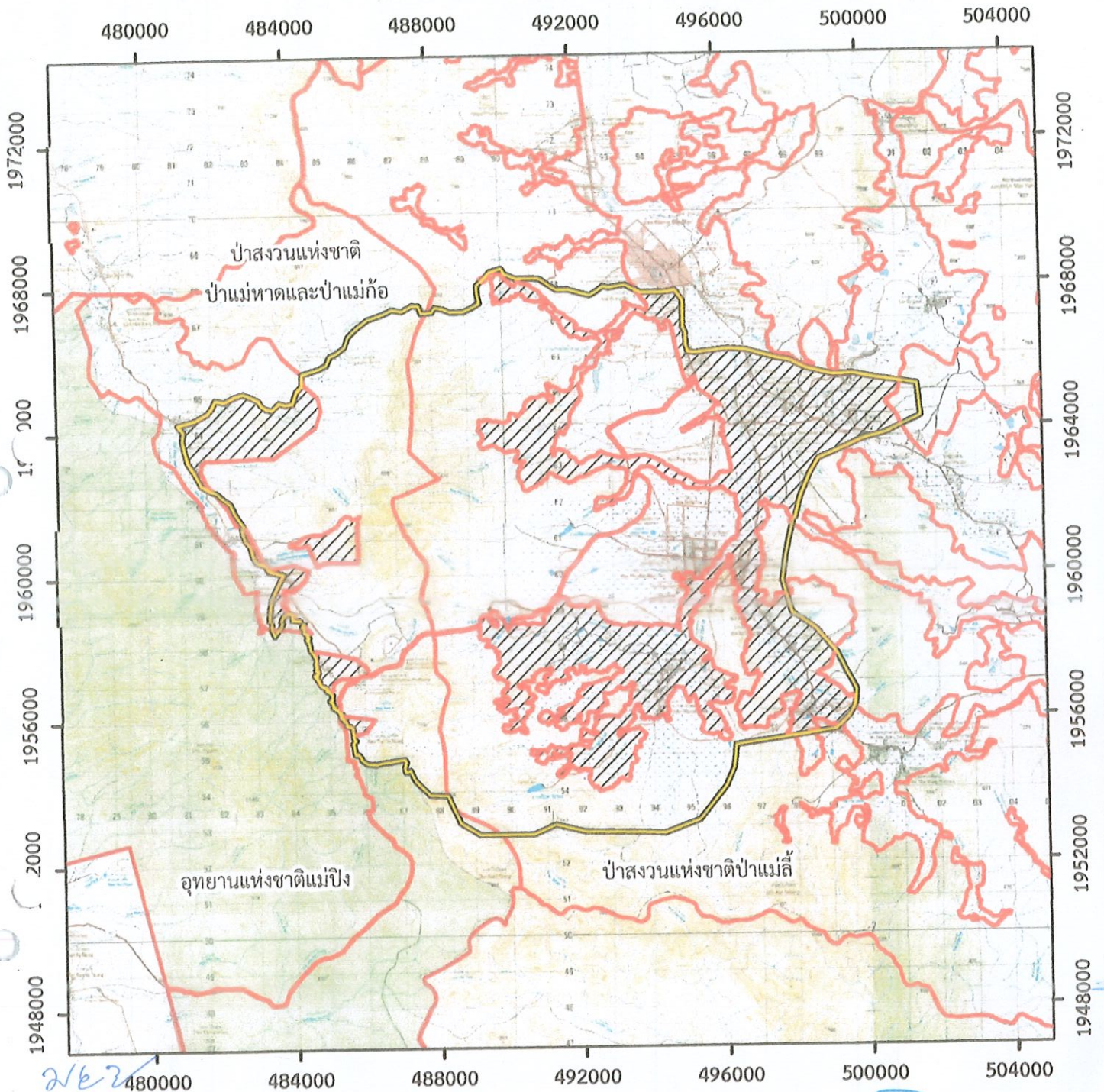

แผนที่แสดงลักษณะภูมิประเทศของกรมแผนที่ทหาร

ลำดับชุด : L7018

UTM : WGS 1984 Zone 47N

สำเนาถูกต้อง

วิจิตร

(นางสาวอนิภัทร ริมสาย  
นักวิชาการป่าไม้



1:150,000



กรมป่าไม้

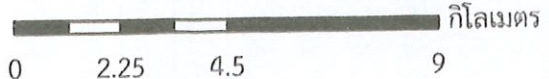

สัญลักษณ์	
	ขอบเขตพื้นที่ปฏิบัติงานศูนย์พัฒนาโครงการหลวงพระบาทห้วยต้ม เนื้อที่ 127,257.00 ไร่
	ขอบเขตโครงการพัฒนาป่าไม้ เนื้อที่ 87,948.11 ไร่
	พื้นที่กันออกจากพื้นที่ป่า เนื้อที่ 39,308.89 ไร่
	แนวเขตป่าสงวนแห่งชาติ

*(Handwritten signature)*

ที่ ล.๐๙.๐๔.๐๙/๑๙๓/๒๕๖๗

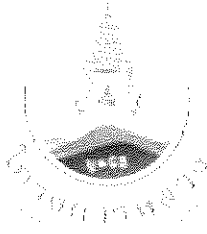

ศูนย์พัฒนาโครงการหลวงพระบาทห้วยต้ม  
ตำบลนาทราย อำเภอเถลี จังหวัดลำพูน ๕๑๑๑๐

๒๐ มิถุนายน ๒๕๖๗

เรื่อง ขอความอนุเคราะห์ห้องปฏิบัติการส่วนตำบลนาทรายเป็นผู้รับผิดชอบโครงการ

เรียน นายกองดีการบริหารส่วนตำบลนาทราย

ตามที่ศูนย์พัฒนาโครงการหลวงพระบาทห้วยต้ม ได้ขอรับการสนับสนุนงบประมาณประจำปี ๒๕๖๙ จากจังหวัดลำพูน เพื่อดำเนินโครงการ รายละเอียดดังต่อไปนี้

๑. โครงการก่อสร้างโรงเรือนหลังคาพลาสติกเพื่อการผลิตผัก ไม้ผลที่ปลอดภัยและได้มาตรฐาน สร้างเครื่องย้ายการผลิต การตลาดและการบริโภคสินค้าเกษตรที่มีคุณภาพปลอดภัยต่อผู้บริโภค ขนาด ๖ x ๒๔ เมตร

๒. โครงการก่อสร้างถนนภายในศูนย์พัฒนาโครงการหลวงพระบาทห้วยต้ม จุดที่ ๑ ที่ตั้งสำนักงาน พิกัด  $X=๔๙๓๙๐๓$   $Y=๑๙๖๐๓๐๕$  จุดที่ ๒ แปลงเรียนรู้การผลิตพืชในระบบอินทรีย์ พิกัด  $X=๔๙๕๕๕๒$   $Y=๑๙๖๑๖๕๖$

เนื่องจากศูนย์พัฒนาโครงการหลวงพระบาทห้วยต้มเป็นหน่วยงานภายนอก จึงมีความจำเป็นต้องมีหน่วยงานของภาครัฐเป็นผู้ดำเนินการรับผิดชอบโครงการ

ดังนั้นศูนย์พัฒนาโครงการหลวงพระบาทห้วยต้มจึงขอความอนุเคราะห์จากหน่วยงานของท่านเป็นผู้รับผิดชอบดำเนินโครงการจำนวน ๒ โครงการดังกล่าว เพื่อเป็นประโยชน์ต่อประชาชนในพื้นที่ ต่อไป

จึงเรียนมาเพื่อโปรดพิจารณา และขอขอบพระคุณมา ณ โอกาสนี้

ขอแสดงความนับถือ

(นายยงยุทธ คำแพง)

หัวหน้าศูนย์พัฒนาโครงการหลวงพระบาทห้วยต้ม

ศูนย์พัฒนาโครงการหลวงพระบาทห้วยต้ม

โทร.๐๘๖-๑๑๗๖๗๓๗

E-mail : pb๗๐๒๑๗pf@gmail.com

แบบฟอร์มข้อมูลพื้นฐานโครงการของจังหวัด (ระดับกิจกรรมย่อย)

(๑ ชุด : ๑ กิจกรรมหลัก)  
ลำดับความสำคัญ.....

**ชื่อโครงการ** โครงการก่อสร้างถนนคอนกรีตเสริมเหล็กภายในแปลงทดสอบสาธิตการผลิตพืชอินทรีย์ ศูนย์พัฒนาโครงการหลวงพระบาทห้วยต้ม ตำบลนาทราย อำเภอเถลี จังหวัดลำพูน

**กิจกรรมหลัก** ก่อสร้างถนนคอนกรีตเสริมเหล็กภายในแปลงทดสอบสาธิตการผลิตพืชอินทรีย์ ศูนย์พัฒนาโครงการหลวงพระบาทห้วยต้ม ตำบลนาทราย อำเภอเถลี จังหวัดลำพูน ขนาดกว้าง ๔ เมตร ยาว ๔๖๙ เมตร หนา ๐.๑๕ เมตร มีพื้นที่รวมไม่น้อยกว่า ๑,๘๗๖ ตารางเมตร ไหล่ทางลูกรังเฉลี่ยข้างละ ๐.๕๐ เมตร

วงเงิน ๑,๑๔๔,๐๐๐ บาท

**ยุทธศาสตร์ชาติ** ยุทธศาสตร์ที่ ๔ การสร้างโอกาสและความเสมอภาคทางสังคม

**แผนแม่บทฯ** ประเด็นพื้นที่และเมืองนำอยู่อัจฉริยะ

**ประเด็นการพัฒนาของจังหวัด/กลุ่มจังหวัด** ประเด็นที่ ๓ เมืองแห่งเกษตรสุขภาพ และเกษตรนวัตกรรมสร้างสรรค์

**แผนงาน** ส่งเสริมและสร้างความเข้มแข็งเศรษฐกิจฐานรากเพื่อพัฒนาคุณภาพชีวิต

**หน่วยดำเนินการ** : ที่ทำการปกครองอำเภอเถลี

**ผู้รับผิดชอบ** : นายประเชิญ สมองดี **ตำแหน่ง**: นายอำเภอเถลี **สถานที่ติดต่อ**: อำเภอเถลี

**หมายเลขโทรศัพท์** : ๐-๕๓๙๗-๙๗๗๓

**หน่วยสนับสนุน** : ๑. องค์การบริหารส่วนตำบลนาทราย

นายวิบูลย์ ภูริชชัยนต์ **ตำแหน่ง** : นายกองค้การบริหารส่วนตำบลนาทราย

**สถานที่ติดต่อ** : องค์การบริหารส่วนตำบลนาทราย **หมายเลขโทรศัพท์**: ๐๙-๘๒๑๘-๖๕๔๙ , ๐๘-๑๑๗๙-๔๔๖๒

๒. ศูนย์พัฒนาโครงการหลวงพระบาทห้วยต้ม

นายยงยุทธ คำแพง **ตำแหน่ง** : หัวหน้าศูนย์พัฒนาโครงการหลวงพระบาทห้วยต้ม

**สถานที่ติดต่อ** : ศูนย์พัฒนาโครงการหลวงพระบาทห้วยต้ม **หมายเลขโทรศัพท์**: ๐๘-๖๑๑๗-๖๗๓๗

## (๑) หลักการและเหตุผล

### (๑.๑) ที่มา

**ยุทธศาสตร์ชาติ**

ยุทธศาสตร์ที่ ๔ การสร้างโอกาสและความเสมอภาคทางสังคม

**แผนแม่บทภายใต้ยุทธศาสตร์ชาติ**

ประเด็นพื้นที่และเมืองนำอยู่อัจฉริยะ

**เป้าหมายประเด็นของแผนแม่บทฯ**

ประเทศไทยมีขีดความสามารถในการแข่งขันสูงขึ้นเกิดศูนย์กลางความเจริญทางเศรษฐกิจและสังคมในทุกภูมิภาคของประเทศเพื่อกระจายความเจริญทางด้านเศรษฐกิจและสังคม การพัฒนาพื้นที่เมือง ชนบท เกษตรกรรมและอุตสาหกรรมเชิงนิเวศ ที่มีการบริหารจัดการตามแผนผังภูมิโนเวศอย่างยั่งยืน

**แผนย่อย**

ความยั่งยืนทางภูมิโนเวศ ภูมิสังคม และภูมิวัฒนธรรม

**เป้าหมายของแผนย่อย**

### (๑.๒) สรุปสาระสำคัญ

**สภาพปัญหา / ความต้องการ** :

ในปัจจุบันทางศูนย์พัฒนาโครงการหลวงพระบาทห้วยต้มมีการส่งเสริมการผลิตทั้งในภาคการเกษตรและนอกภาคการเกษตร ได้แก่พืชผัก ไม้ผล พืชไร่ และงานหัตถกรรมที่มีความปลอดภัยจากสารเคมีและได้รับการยอมรับจากชุมชนที่ดีในด้านงานส่งเสริม จึงทำให้มีผู้สนใจเข้ามาศึกษาดูงานเพื่อเป็นแหล่งเรียนรู้ในพื้นที่ด้านการเกษตรและนอกภาคการเกษตรเพิ่มมากขึ้น เพราะผู้คนให้ความสำคัญกับการดูแลสุขภาพ ซึ่งการสร้างระบบการจัดการผลผลิตและการขนส่งนั้นเป็นหัวใจหลักที่ทำให้เกษตรกรสามารถทำการผลิต และขนส่งสินค้าเพื่อจำหน่ายสินค้าให้ประชาชนผู้บริโภคเข้าถึงแหล่งสินค้าปลอดภัย ยังช่วยสร้างรายได้เพิ่มให้กับเกษตรกรจากการผลิตและการจัดจำหน่ายสินค้า

ศูนย์พัฒนาโครงการหลวงพระบาทห้วยต้ม เป็นหนึ่งในโครงการหลวงทั้งหมด ๓๙ แห่ง และเป็นแห่งเดียวของจังหวัดลำพูน ซึ่งมีพื้นที่รับผิดชอบในการส่งเสริมและพัฒนาทั้งสิ้น ๓๔ หมู่บ้าน ๓ ตำบล คือ ตำบลนาทราย ตำบลแม่ลาน และตำบลลี่ ประชากรส่วนใหญ่เป็นกลุ่มคนพื้นเมือง และปะกาเกอญอ ปัจจุบันโครงการหลวงพระบาทห้วยต้มได้ดำเนินการส่งเสริมอาชีพด้านการเกษตรให้กับชาวบ้านในพื้นที่ ซึ่งมีเกษตรกรที่เป็นสมาชิก ๑๘๖ ราย ดำเนินการส่งเสริมทั้งในภาคการเกษตรและนอกภาคการเกษตร ในปีงบประมาณ ๒๕๖๖ มีผลผลิตที่ส่งจำหน่ายได้แก่ พืชผัก เกษตรกรจำนวน ๔๕ ราย ปริมาณ ๔๑,๗๑๕ กิโลกรัมคิดเป็นมูลค่า ๑,๗๕๖,๕๖๖ บาท ไม้ผล เกษตรกรจำนวน ๕๕ ราย

ปริมาณ ๖๘,๔๔๙ กิโลกรัม คิดเป็นมูลค่า ๘๑๘,๔๘๘ บาท พืชไร่ เกษตรกรจำนวน ๗ ราย ปริมาณ ๙๕ กิโลกรัม คิดเป็นมูลค่า ๙,๐๖๔ บาท และงานหัตถกรรม เกษตรกรจำนวน ๘๓ ราย ปริมาณ ๑๐,๗๙๕ ชิ้น คิดเป็นมูลค่า ๒,๗๔๗,๕๕๐ บาท มูลค่ารวมในปีงบประมาณ ๒๕๖๖ คิดเป็นมูลค่า ๕,๓๓๑,๖๖๘ บาท รายได้เกษตรกร เฉลี่ย ๒๘,๐๖๑ บาท/ราย

โดยแผนงานด้านการบริหารจัดการพื้นที่ทางศูนย์พัฒนาโครงการหลวงพระบาทห้วยต้ม มีกิจกรรมในการเป็นศูนย์การเรียนรู้เรื่องการผลิตพืชปลอดภัยและยังเป็นศูนย์การเรียนรู้ด้านงานหัตถกรรมเป็นแหล่งศึกษาดูงานให้กับหน่วยงานต่างๆในพื้นที่และเป็นพื้นที่การท่องเที่ยวให้กับชุมชนในโครงการชุมชนต้นแบบชุมชนยลวิถีที่มีหน่วยงานต่างๆให้การสนับสนุน ซึ่งในพื้นที่นั้นมีแปลงเรียนรู้การทำเกษตรแบบปราณีตเกษตรสมัยใหม่ที่นำเทคโนโลยีต่างๆเข้ามาบริหารจัดการในแปลงปลูกเพื่อให้ได้ผลผลิตที่มีคุณภาพตามหลักวิชาการของมูลนิธิโครงการหลวง อีกทั้งยังมีแปลงผลิตพืชอินทรีย์ที่ได้รับการรับรองจากหน่วยงานทั้งในประเทศและต่างประเทศอีกด้วย การดำเนินงานต่างๆนั้นทางศูนย์พัฒนาโครงการหลวงพระบาทห้วยต้มยังมีปัญหาในด้านการคมนาคม ถนนที่ใช้ในปัจจุบันบางพื้นที่ยังไม่มียานพาหนะเข้าถึงทำให้ยากต่อการเดินทางเนื่องจากในพื้นที่นั้นเป็นพื้นที่แปลงเรียนรู้ต่างๆ และยังเป็นพื้นที่ที่ใช้ในการรับ-ส่งสินค้าของเกษตรกรที่มีการส่งเสริมการผลิตจากทางศูนย์ฯ ทำให้มีการคมนาคมเข้า-ออกในพื้นที่บ่อยครั้ง เป็นการสร้างโอกาสการเป็นศูนย์การเรียนรู้และเป็นพื้นที่การส่งเสริมให้กับคนในชุมชน และนำไปสู่การสร้างรายได้และกิจกรรมต่างๆในการจำหน่ายสินค้า สร้างความเข้มแข็งทางเศรษฐกิจและการแข่งขันได้อย่างยั่งยืน

**ความเร่งด่วน : (ระบุระดับความจำเป็นเร่งด่วน) : ด่วนที่สุด**

## (๒) ข้อมูลทั่วไปของโครงการ

### (๒.๑) วัตถุประสงค์ของโครงการ :

๑. เพื่อให้เป็นพื้นที่ศูนย์การเรียนรู้ในด้านการผลิตพืชแบบปราณีตและศูนย์เรียนรู้ด้านงานหัตถกรรม
๒. เพื่อหน่วยงานและประชาชนที่มีความสนใจเข้ามาศึกษาดูงานได้ในพื้นที่
๓. เพื่อเป็นการเพิ่มโอกาสในด้านการส่งเสริมของคนในชุมชน
๔. เพื่อสร้างความเข้มแข็งทางด้านเศรษฐกิจและการแข่งขัน

### (๒.๒) สถานภาพของโครงการ

โครงการเดิม  โครงการใหม่

### (๒.๓) ประเภทของโครงการ

พัฒนา  ดำเนินการปกติ

(๒.๔) ระยะเวลาดำเนินโครงการ เริ่มต้นปี มิถุนายน ๒๕๖๘ สิ้นสุด กันยายน ๒๕๖๙

(๒.๕) สถานที่ดำเนินโครงการ : แปลงทดสอบสาธิตการผลิตพืชผักอินทรีย์ศูนย์พัฒนาโครงการหลวงพระบาทห้วยต้ม

พิกัด x=๔๙๕๕๖๘ y=๑๙๖๑๖๑๗



ขนาดกว้าง ๔ เมตร ยาว ๔๖๙ เมตร หน้า ๐.๑๕ เมตร  
มีพื้นที่รวมไม่น้อยกว่า ๑,๘๗๖ ตารางเมตร ใกล้เคียงลูกรังเฉลี่ยข้างละ ๐.๕๐ เมตร

## (๓) กลุ่มเป้าหมาย และผู้มีส่วนได้ส่วนเสีย

- (๓.๑) กลุ่มเป้าหมาย : เกษตรกรในพื้นที่ที่ได้รับการส่งเสริมและหน่วยงานต่างๆที่เข้ามาทำกิจกรรมภายในศูนย์พัฒนาโครงการหลวง พระบาทห้วยต้ม
- (๓.๒) ผู้มีส่วนได้ : เกษตรกรในพื้นที่ที่ได้รับการส่งเสริมและหน่วยงานต่างๆที่เข้ามาทำกิจกรรมภายในศูนย์พัฒนาโครงการหลวง พระบาทห้วยต้ม
- (๓.๓) ผู้มีส่วนเสีย : ไม่มี

## (๔) เป้าหมาย ผลลัพธ์ และผลกระทบโครงการ

## (๔.๑) เป้าหมายโครงการ

ตัวชี้วัด ผลสำเร็จของงานบรรลุวัตถุประสงค์ ร้อยละ ๑๐๐

## (๔.๒) ผลผลิต

พื้นที่ที่ใช้ในการคมนาคมในพื้นที่ที่มีความสะดวกในการเดินทางสร้างความยั่งยืนและสร้างโอกาสให้กับคนในชุมชน

## (๔.๓) ผลลัพธ์

๑. ทำให้เป็นแหล่งเรียนรู้ของคนในชุมชนและหน่วยงานต่างๆที่มีความสนใจสร้างอาชีพและสร้างรายได้ที่ยั่งยืนเพิ่มขึ้น
๒. สร้างโอกาสในด้านงานส่งเสริม
๓. สร้างความเข้มแข็งของชุมชน
๔. ประชาชนได้น้อมนำศาสตร์พระราชามาปรับใช้ในการดำเนินชีวิต และยกระดับคุณภาพชีวิตครอบครัว

## (๔.๔) ผลกระทบ :

เชิงบวก : พัฒนาเป็นศูนย์การเรียนรู้ขยายโอกาสในการศึกษา และส่งเสริมทั้งในภาคการเกษตร นอกภาคการเกษตร

เชิงลบ : ไม่มี

## (๕) แนวทางการดำเนินงาน

(แสดงรายละเอียดกิจกรรมที่จะทำภายใต้โครงการที่จังหวัดเสนอขอ และทำเครื่องหมาย ✓ ลงในช่องระยะเวลาที่จะเริ่มดำเนินงานของแต่ละกิจกรรมสำคัญด้วย)

กิจกรรมย่อย				ระยะเวลาที่จะเริ่มดำเนินการ			
				ต.ค.- ธ.ค.๖๘	ม.ค.- มี.ค. ๖๙	เม.ย.- มิ.ย.๖๙	ก.ค.-ก.ย. ๖๙
ค่าใช้จ่ายในการพัฒนาและส่งเสริมการเกษตร อาหารปลอดภัย ภายใต้โครงการหลวง ดังนี้							
๑. ถนนคอนกรีตเสริมเหล็กภายในแปลงทดสอบสาธิตการผลิตพืชผักอินทรีย์	วงเงิน	๑,๑๔๔,๐๐๐	บาท	✓	✓	✓	✓
รวมค่าใช้จ่าย	วงเงิน	๑,๑๔๔,๐๐๐	บาท				

(๖) วิธีการดำเนินงาน  ดำเนินการเอง  จ้างเหมา

(๗) วงเงินของโครงการ จำนวน ๑,๑๔๔,๐๐๐ บาท

## (๘) ภารกิจขององค์กรปกครองส่วนท้องถิ่น

- โครงการไม่ใช่ภารกิจขององค์กรปกครองส่วนท้องถิ่น
- โครงการเป็นภารกิจขององค์กรปกครองส่วนท้องถิ่น (ต้องมีเหตุผลความจำเป็นและเกินศักยภาพขององค์กรปกครองส่วนท้องถิ่น)
- มีหนังสือยืนยันจากองค์กรปกครองส่วนท้องถิ่น
- ไม่มีหนังสือยืนยันจากองค์กรปกครองส่วนท้องถิ่น

## (๙) ความพร้อมของโครงการ

(๙.๑) พื้นที่ดำเนินโครงการ



- ดำเนินการได้ทันที หมายถึง ได้ศึกษาความเหมาะสมและกำหนดพื้นที่ดำเนินการหรือได้รับอนุญาตตามกฎหมาย และสามารถดำเนินการได้ทันที
- อยู่ในระหว่างเตรียมการ หมายถึง ได้ศึกษาความเหมาะสมและกำหนดพื้นที่ดำเนินการแล้ว แต่อยู่ในระหว่างจัดเตรียมพื้นที่หรือกำลังแก้ไขปัญหา / อุปสรรคต่างๆ หรือเตรียมการขออนุญาตตามกฎหมาย
- อยู่ในระหว่างศึกษาความเหมาะสม และคัดเลือกพื้นที่ดำเนินการ

## (๙.๒) แบบรูปรายการ/ แผนการปฏิบัติงาน

- มี และสมบูรณ์ (ให้ระบุชื่อหน่วยงานเจ้าของรูปแบบรายการที่ใช้) .....
- มีแต่ยังไม่สมบูรณ์ รูปแบบรายการที่ใช้ ๑. ที่ทำการปกครองอำเภอ  
๒. องค์การบริหารส่วนตำบลนาทราย
- ไม่มี

## (๙.๓) ความพร้อมของบุคลากร เครื่องมือ และเทคนิคการดำเนินการ

- บุคลากรมีประสิทธิภาพ  ทั้งหมด  บางส่วน  ไม่มีประสิทธิภาพ
- เครื่องมือดำเนินการ  มี พร้อมดำเนินการได้ทันที  
 มีบางส่วนและต้องจัดหาเพิ่มเติม  
 ไม่มี ต้องจัดหาเพิ่มเติม
- เทคนิคในการบริหารจัดการ  มีประสิทธิภาพสูง  
 มีประสิทธิภาพปานกลาง  
 ไม่มีประสิทธิภาพ

## (๙.๔) ผลกระทบสิ่งแวดล้อม

- ผ่านคณะกรรมการสิ่งแวดล้อมแห่งชาติแล้ว
- อยู่ระหว่างการพิจารณาของคณะกรรมการสิ่งแวดล้อมแห่งชาติ
- คณะกรรมการสิ่งแวดล้อมแห่งชาติยังไม่พิจารณา

## (๙.๕) รายงานการศึกษาความเหมาะสม (FS)

- ไม่ต้องทำรายงานการศึกษา
- ต้องทำรายงานการศึกษา

## (๑๐) วิธีการบริหารจัดการหรือการดูแลบำรุงรักษา เมื่อโครงการแล้วเสร็จ เพื่อให้เกิดความยั่งยืนของโครงการ :

เมื่อดำเนินโครงการเสร็จแล้วมอบหมายให้เจ้าหน้าที่ระดับอำเภอในเขตพื้นที่โครงการติดตามประเมินผลการดำเนินกิจกรรมให้เกิดความต่อเนื่องเพื่อความยั่งยืน

## (๑๑) ปัญหา อุปสรรคและข้อจำกัด : ไม่มี



แบบฟอร์มรายละเอียดจำแนกตามงบรายจ่าย (๑ ชุด : ๑ กิจกรรมหลัก)

หน่วย : บาท

งบรายจ่าย - รายการ (ทะเบียนรายการ ประเภทรายการ ของสำนักงบประมาณ)	งบประมาณ ปี ๒๕๖๕ (ถ้ามี)	งบประมาณ ปี ๒๕๖๙ (บาท)	ค่าชี้แจง
จังหวัดกลุ่มจังหวัดลพบุรี		๑,๑๔๔,๐๐๐	
<p>แผนงาน : บริหารจังหวัดและกลุ่มจังหวัด</p> <p>ผลผลิต :</p> <p>โครงการ : โครงการก่อสร้างถนนคอนกรีตเสริมเหล็กภายในแปลงทดสอบสถานีการผลิตพืชอินทรีย์ ศูนย์พัฒนาโครงการหลวงพระบาทห้วยต้ม ตำบลนาทราย อำเภอเถลี จังหวัดลำพูน</p> <p>กิจกรรมหลัก : ก่อสร้างถนนคอนกรีตเสริมเหล็กภายในแปลงทดสอบสถานีการผลิตพืชอินทรีย์ ศูนย์พัฒนาโครงการหลวงพระบาทห้วยต้ม ตำบลนาทราย อำเภอเถลี จังหวัดลำพูน ขนาดกว้าง ๔ เมตร ยาว ๔๖๙ เมตร หนา ๐.๑๕ เมตร มีพื้นที่รวมไม่น้อยกว่า ๑,๘๗๖ ตารางเมตร ใต้หลังคากว้างเฉลี่ยข้างละ ๐.๕๐ เมตร</p> <p>๑. งบดำเนินงาน</p> <p>๑.๑ ค่าตอบแทน ใช้สอยและวัสดุ</p> <p>๑.๑.๑ ค่าตอบแทน</p> <p>(๑) เงินตอบแทนการทำงานนอกเวลาวิชาการ</p> <p>(๒) ค่าตอบแทนผู้ปฏิบัติงานให้ราชการ</p> <p>(๓) ค่าเช่าบ้าน</p> <p>(๔) ค่าเบี้ยประชุมกรรมการ</p> <p>(๕) เงินตอบแทนตำแหน่งกำนัน ผู้ใหญ่บ้าน</p> <p>(๖) เงินพิเศษจ่ายแก่ลูกจ้างในต่างประเทศ</p> <p>(๗) ค่าตอบแทนวิทยากร (สัมมนาและฝึกอบรม)</p> <p>(๘) ค่าตอบแทนพิเศษพนักงานราชการ</p>		๑,๑๔๔,๐๐๐	

<p><b>๑.๑.๒ ค่าใช้สอย</b></p> <p>(๑) ค่าเบี้ยเลี้ยง ค่าเช่าที่พักและค่าพาหนะ</p> <p>(๒) ค่าซ่อมแซมยานพาหนะและขนส่ง</p> <p>(๓) ค่าซ่อมแซมครุภัณฑ์</p> <p>(๔) ค่าซ่อมแซมสิ่งก่อสร้าง</p> <p>(๕) ค่าเช่าทรัพย์สิน</p> <p>(๖) ค่าจ้างเหมาบริการ</p> <p>(๗) ค่าใช้จ่ายในการสัมมนาและฝึกอบรม</p> <p>(๘) ค่ารับรองและพิธีการ</p> <p>(๙) เงินสมทบทุนประกันสังคม</p> <p><b>๑.๑.๓ ค่าวัสดุ</b></p> <p>(๑) วัสดุสำนักงาน</p> <p>(๒) วัสดุเชื้อเพลิงและหล่อลื่น</p> <p>(๓) วัสดุไฟฟ้าและวิทยุ</p> <p>(๔) วัสดุโฆษณาและเผยแพร่</p>	
<p>(๕) วัสดุคอมพิวเตอร์</p> <p>(๖) วัสดุก่อสร้าง</p> <p>(๗) วัสดุงานบ้านงานครัว</p> <p>(๘) วัสดุเวชภัณฑ์</p> <p>(๙) วัสดุสนามและการฝึก</p> <p>(๑๐) วัสดุการศึกษา</p> <p>(๑๑) วัสดุหนังสือ วารสารและตำรา</p> <p>(๑๒) วัสดุเครื่องแต่งกาย</p> <p>(๑๓) วัสดุอาหาร</p> <p>(๑๔) วัสดุการเกษตร</p> <p>(๑๕) วัสดุยานพาหนะและขนส่ง</p> <p>(๑๖) วัสดุโรงงาน</p>	

<p>๒.๒ ค่าสาธารณูปโภค</p> <p>๒.๑ ค่าไฟฟ้า</p> <p>๒.๒ ค่าน้ำประปา</p> <p>๒.๓ ค่าบริการโทรศัพท์</p> <p>๒.๔ ค่าบริการไปรษณีย์</p> <p>๒.๕ ค่าบริการสื่อสารและโทรคมนาคม</p>			
<p>๒. งบลงทุน</p> <p>๒.๑ ค่าครุภัณฑ์</p> <p>(๑.๑) ครุภัณฑ์สำนักงาน (ระบุรายการ)</p> <p>(๑.๒) ครุภัณฑ์ยานพาหนะและขนส่ง (ระบุรายการ)</p> <p>(๑.๓) ครุภัณฑ์คอมพิวเตอร์ (ระบุรายการ)</p> <p>(๑.๔) ครุภัณฑ์งานบ้านงานครัว (ระบุรายการ)</p> <p>(๑.๕) ครุภัณฑ์โฆษณาและเผยแพร่ (ระบุรายการ)</p> <p>(๑.๖) ครุภัณฑ์ก่อสร้าง (ระบุรายการ)</p> <p>(๑.๗) ครุภัณฑ์การเกษตร (ระบุรายการ)</p> <p>(๑.๘) ครุภัณฑ์การศึกษา (ระบุรายการ)</p>			
			<p>(๑.๙) ครุภัณฑ์การแพทย์ (ระบุรายการ)</p> <p>(๑.๑๐) ครุภัณฑ์ไฟฟ้าและวิทยุ (ระบุรายการ)</p>

(๑.๑๑) ครูภัณฑ์โรงงาน (๒) ราคาต่อหน่วยตั้งตั้งแต่ ๑ ล้านบาทขึ้นไป (๑.๑) ครูภัณฑ์สำนักงาน (ระบุรายการ) (๑.๒) ครูภัณฑ์ยานพาหนะและขนส่ง (ระบุรายการ) (๑.๓) ครูภัณฑ์คอมพิวเตอร์ (ระบุรายการ) (๑.๔) ครูภัณฑ์งานบ้านงานครัว (ระบุรายการ) (๑.๕) ครูภัณฑ์โฆษณาและเผยแพร่ (ระบุรายการ) (๑.๖) ครูภัณฑ์ก่อสร้าง (ระบุรายการ)				
(๑.๗) ครูภัณฑ์การเกษตร (ระบุรายการ) (๑.๘) ครูภัณฑ์การศึกษา (ระบุรายการ) (๑.๙) ครูภัณฑ์การแพทย์ (ระบุรายการ) (๑.๑๐) ครูภัณฑ์ไฟฟ้าและวิทยุ (ระบุรายการ) (๑.๑๑) ครูภัณฑ์โรงงาน (ระบุรายการ) (๑.๑๒) ครูภัณฑ์สำรวจ (ระบุรายการ) (๑.๑๓) ครูภัณฑ์กีฬา				

<p>(ระบุรายการ) (๑.๑๔) ครุภัณฑ์ดนตรี (ระบุรายการ)</p>			
<p>(๑.๑๕) ครุภัณฑ์อาวุธ (ระบุรายการ) (๑.๑๖) ครุภัณฑ์วิทยาศาสตร์ (ระบุรายการ) (๑.๑๗) ครุภัณฑ์เครื่องจักรกล (ระบุรายการ) (๑.๑๘) ครุภัณฑ์สนาม (ระบุรายการ) (๑.๑๙) ครุภัณฑ์กลาโหม (ระบุรายการ)</p>		<p>๑,๑๔๔,๐๐๐</p>	
<p><b>๒.๒ ค่าที่ดินและสิ่งก่อสร้าง</b></p>			
<p>(๑) ราคาต่อหน่วยต่ำกว่า ๑๐ ล้านบาท</p>	<p>ก่อสร้างถนนคอนกรีตเสริมเหล็กภายในแปลงทดสอบสถานีการผลิต พืชอินทรีย์ ศูนย์พัฒนาโครงการหลวงพระบาทห้วยต้ม ตำบลนาทราย อำเภอเถลี จังหวัดลำพูน ขนาดกว้าง ๔ เมตร ยาว ๔๖๙ เมตร หน้า ๐.๑๕ ไร่ มีพื้นที่รวมไม่น้อยกว่า ๑,๘๗๖ ตารางเมตร ใหญ่ทางลูกรังเฉลี่ยข้างละ ๐.๕๐ เมตร</p>		
<p>(๒) ราคาต่อหน่วยตั้งแต่ ๑๐ ล้านบาทขึ้นไป</p>			
<p>(๑.๑) ค่าที่ดิน (ระบุรายการ)</p>			
<p>(๑.๒) ค่าก่อสร้างอาคารที่พักอาศัยและสิ่งก่อสร้างประกอบ</p>			
<p>(๑.๓) ค่าปรับปรุงอาคารก่อสร้างที่พักอาศัยและสิ่งก่อสร้างประกอบ</p>			

<p>(ระบุรายการ)</p> <p>(๑.๔) ค่าก่อสร้างอาคารที่ทำการและสิ่งก่อสร้างประกอบ</p> <p>(ระบุรายการ)</p> <p>(๑.๕) ค่าปรับปรุงอาคารที่ทำการและสิ่งก่อสร้างประกอบ</p> <p>(ระบุรายการ)</p> <p>(๑.๖) ค่าก่อสร้างอาคารการศึกษาและสิ่งก่อสร้างประกอบ</p> <p>(ระบุรายการ)</p> <p>(๑.๗) ค่าปรับปรุงอาคารการศึกษาและสิ่งก่อสร้างประกอบ</p> <p>(ระบุรายการ)</p> <p>(๑.๘) ค่าก่อสร้างอาคารสาธารณสุขและสิ่งก่อสร้างประกอบ</p> <p>(ระบุรายการ)</p> <p>(๑.๙) ค่าปรับปรุงอาคารสาธารณสุขและสิ่งก่อสร้างประกอบ</p> <p>(ระบุรายการ)</p> <p>(๑.๑๐) ค่าก่อสร้างสนามกีฬาและสิ่งก่อสร้างประกอบ</p> <p>(ระบุรายการ)</p> <p>(๑.๑๑) ค่าปรับปรุงสนามกีฬาและสิ่งก่อสร้างประกอบ</p>				
<p>(ระบุรายการ)</p> <p>(๑.๑๒) ค่าก่อสร้างระบบสาธารณูปโภค</p> <p>(ระบุรายการ)</p> <p>(๑.๑๓) ค่าปรับปรุงระบบสาธารณูปโภค</p> <p>(ระบุรายการ)</p> <p>(๑.๑๔) ค่าก่อสร้างแหล่งน้ำ</p> <p>(ระบุรายการ)</p> <p>(๑.๑๕) ค่าปรับปรุงแหล่งน้ำ</p> <p>(ระบุรายการ)</p> <p>(๑.๑๖) ค่าก่อสร้างทางและสะพาน</p> <p>(๑.๑๗) ค่าปรับปรุงทางและสะพาน</p>				



- (ระบุรายการ)  
(๑.๑๘) ค่าบำรุงรักษาทางและสะพาน
- (ระบุรายการ)  
(๑.๑๙) ค่าสำรวจออกแบบ
- (ระบุรายการ)  
(๑.๒๐) ค่าควบคุมงาน
- (ระบุรายการ)  
(๑.๒๑) ค่าจ้างบริษัทที่ปรึกษา  
(ระบุรายการ)

**๓. งบเงินอุดหนุน**

- ๓.๑ เงินอุดหนุนทั่วไป
- ๑) เงินอุดหนุนทั่วไป :.....
- ๓.๒ เงินอุดหนุนเฉพาะกิจ
- ๑) เงินอุดหนุนเฉพาะกิจ :.....

**๔. งบรายจ่ายอื่น**

๔.๑ .....

**หมายเหตุ**

- ๑. เพื่อประโยชน์ในการประมวลผลข้อมูลให้จังหวัดและกลุ่มจังหวัดใช้ทะเบียนรายการ ประเภทรายการ ของสำนักงานงบประมาณเท่านั้น  
กรุณาอย่าเพิ่มประเภทรายการใหม่โดยไม่มีเจ้าเป็น
- ๒. กรณีประสงค์จะเพิ่มทะเบียนประเภทรายการ ให้ประสานงานกับเจ้าหน้าที่สำนักงานจังหวัดและกลุ่มจังหวัดก่อน
- ๓. ตามแบบฟอร์มฯ ให้เลือกเฉพาะ (ระบุ) งบรายจ่าย และรายการที่มีงบประมาณเท่านั้น

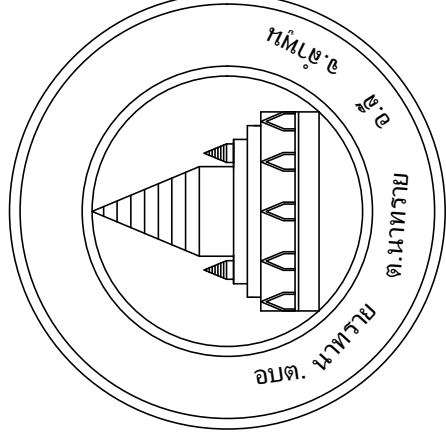

## องค์การบริหารส่วนตำบลนาทราย

### โครงการก่อสร้างถนนคอนกรีตเสริมเหล็ก

ถนนภายในแปลงทดสอบสาริทธิการผลิตพืชผักอินทรีย์

หมู่ที่ 14 บ้านเด่นทรายมูล ตำบลนาทราย

ขนาดกว้าง 4.00 เมตร ยาว 469.00 เมตร หนา 0.15 เมตร

มีพื้นที่รวมไม่น้อยกว่า 1,876 ตารางเมตร ใต้ทางลูกรังเฉลี่ยข้างละ 0.50 เมตร

หมู่ที่ 14 บ้านเด่นทรายมูล ตำบลนาทราย อำเภอสี จังหวัดลำพูน

แผนผังโครงการก่อสร้างถนนคอนกรีตเสริมเหล็ก ภายในแปลงทดสอบสถาปัตกรรมการผลิตพืชผักอินทรีย์ หมู่ที่ 14 บ้านเด่นทรายมูล ตำบลนาทราย อำเภอถ้ำสิงห์ จังหวัดลำพูน



แบบโครงการก่อสร้าง	
แผนที่โครงการ	
สถานที่ตั้ง	หมู่ที่ 14 บ้านเด่นทรายมูล ตำบลนาทราย อ.ถ้ำสิงห์ จ.ลำพูน
เขียนแบบ	..... (นายสมิต สิงห์สุดีนิ) ผู้ช่วยนายช่างโยธา
ตรวจสอบ	..... (นายประสิทธิ์ ศรีพิทักษ์) ผู้อำนวยการกองช่าง
เห็นชอบ	..... (นางสาวปวีณา สุชะวงศ์) ปลัด อบต.นาทราย
อนุมัติ	..... (นายวิบูลย์ ภูริชชนันต์) นายก อบต.นาทราย
แผ่นที่	จำนวนแผ่น
1	1
หมายเหตุ	
ในกรณีที่แบบกับรายการจัดแจ้งกันหรือแบบกับแบบจัดแจ้งกันหรือ รายการกับรายการจัดแจ้งกัน หรือแบบไม่ชัดเจน และจำเป็นต้องมีการก่อสร้างให้	
ผู้ควบคุมงานแจ้งเป็นผู้กำหนด	
โดยยึดหลักความมั่นคงแข็งแรงหลัก	
วิชาช่างที่ดี และ ให้เป็นไปตามมาตรฐาน	
ผู้รับจ้างต้องปฏิบัติตาม	
ซึ่งการเพิ่มเติมดังกล่าว ไม่มีผลกระทบ	
ต่อสาระสำคัญที่กำหนดในสัญญาจ้าง	

# รายการประกอบแบบทั่วไป 1

- มิติต่างๆ ที่แสดงไว้เป็นเมตร นอกจากระบุไว้เป็นอย่างอื่น
- ส่วนขุบคอนกรีต (SLUMP) ถนอม อยู่ระหว่าง 5.0 - 7.0 เซนติเมตร
- การกล้าเตียงคอนกรีต การกล้าเตียงคอนกรีตจากเครื่องผสมไปยังแบบ จะต้องกระทำให้ได้คอนกรีตสม่ำเสมอเวลาเทในแบบ โดยเสียการยุบตัวน้อยที่สุด
- การกล้าเตียงจะต้องไม่ทำให้เกิดการแยกแยะหรือแห้ง และกระด้างจนเกินไป ถ้าการกล้าเตียงคอนกรีตกระทำเป็นระยะทางไกลๆ จะต้องผสมน้ำยาลงในคอนกรีตเพื่อชะลอตัวของคอนกรีต
- การหล่อแห้งคอนกรีตทดสอบ เพื่อเป็นการตรวจสอบคุณภาพของคอนกรีตว่าดีหรือไม่ให้ผู้รับจ้างหล่อแห้งคอนกรีต ขนาด 15 x 15 x 15 เซนติเมตร
- ต่อหน้าผู้ควบคุมงานก่อนลงมือทำการก่อสร้างเป็นจำนวน 3 แห่ง ให้หล่อแห้งคอนกรีตอย่างน้อย 3 แห่ง หรือทุกวันที่ทำการเทคอนกรีต แล้วให้ลงวันที่ เดือน ปี และคำยืยตัวของส่วนผสมคอนกรีตให้ชัดเจนไว้บนแท่งทดสอบคอนกรีต เมื่ออายุครบ 24 ชั่วโมง ให้ถอดแบบนำแท่งคอนกรีตไปบ่มให้ชุ่มน้ำเมื่อครบกำหนดจึงนำไปทำการทดสอบความต้านแรงอัดของแท่งคอนกรีต
- การหล่อแห้งคอนกรีตให้เทคอนกรีตลงไปในแบบทีละชั้น รวม 3 ชั้น แต่ละชั้น หนาเท่ากัน กระทุ้งด้วยเหล็กปลายมน ขนาด 1 ตารางนิ้ว และปาดผิวหน้าให้เรียบ
- การตรวจสอบแท่งคอนกรีตผู้จ้างจะจัดส่งไปทำการทดสอบจากหน่วยงานราชการเท่านั้นได้โดยผู้รับจ้างต้องเป็นผู้ออกค่าใช้จ่ายเองทั้งสิ้น
- คุณสมบัติเหล็กเสริม ต้องเป็นเหล็กใหม่ไม่เป็นสนิม ไม่มีรอยแตกร้าว โดยต้องมีคุณสมบัติตามมาตรฐานกระทรวงอุตสาหกรรม มอก.20 หรือ มอก.24 จากผู้ผลิตเสนอให้ต่อผู้ควบคุมงานอนุมัติก่อนดำเนินการ
- คุณสมบัติเหล็ก WIRE MESH ให้ผู้รับจ้างแสดงใบรับรองคุณภาพมาตรฐานกระทรวงอุตสาหกรรม มอก.737 จากผู้ผลิตเสนอให้ผู้ควบคุมงานอนุมัติก่อนดำเนินการ
- การกองเก็บเหล็กเสริม ที่นำมาใช้ในงนาก่อสร้างให้กองเก็บไว้ในสถานที่ที่มีหลังคาคลุมมีฝาผนังกั้นบังฝนและยกสูงเหนือพื้นดินไม่น้อยกว่า 30 เซนติเมตร ให้กองเหล็กยกไว้เป็นพรวกๆ ไม่ละปะปนกัน
- หากมีข้อสงสัย หรือตรวจสอบคุณสมบัติของเหล็กเส้น ผู้จ้างมีสิทธิ์ให้ผู้รับจ้างเก็บตัวอย่างไปทำการทดสอบคุณภาพได้ โดยผู้รับจ้างเป็นผู้ออกค่าใช้จ่ายเองทั้งสิ้น
- การจัดส่งไปทำการทดสอบคุณสมบัติ ผู้จ้างจะนำไปทดสอบจากหน่วยงานราชการเท่านั้น โดยผู้รับจ้างต้องเป็นผู้ออกค่าใช้จ่ายเองทั้งสิ้น
- ถ้าเหล็กมีคุณสมบัติต่ำกว่ากำหนด ผู้จ้างจะเป็นผู้พิจารณาให้เพิ่มจำนวนเหล็กเส้นหรือเปลี่ยนเหล็กเสริมใหม่ โดยผู้จ้างจะคิดค่าใช้จ่ายเพิ่มไม่ได้
- วัสดุยาแนวรอยต่อคอนกรีต ใช้ยางมะตอยผสมกับทรายในอัตราส่วน 1:3 ยางมะตอยที่ใช้จะจะเป็นยางแอสฟัลต์(Asphalt Cement) หรือยางน้ำ (Emulsified)
- ทรายที่ใช้ผสมคอนกรีตเป็นทรายแม่น้ำที่สะอาดปราศจากวัสดุเจือปน
- การทำผิวหน้าคอนกรีตให้หยาบ ให้ทำโดยตากไม่เปรงกวาดจากขอบด้านหนึ่งไปยังขอบอีกด้านหนึ่ง โดยร่องที่เกิดจะต้องลึกไม่เกิน 2 มม. หรือดูความเหมาะสมจากผู้ควบคุมงาน
- ผู้รับจ้างต้องจัดหาเครื่องมือ และเครื่องจักรกลที่มีคุณภาพ เหมาะสมกับงาน และเครื่องมือเครื่องจักรจะต้องได้รับการตรวจสอบและอนุมัติให้ใช้จากผู้ควบคุมของผู้จ้าง

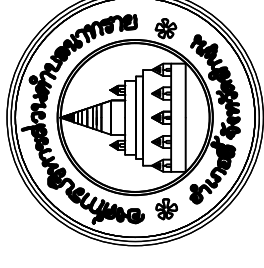

แบบโครงการก่อสร้าง

รายการประกอบแบบ 1

สถานที่ตั้ง  
หมู่ที่ 14 บ้านเด่นพนาบุญ  
ต.นาทราย อ.สี จ.ลำพูน

เขียนแบบ  
.....  
(นายกมล สิงห์สุทิน)  
ผู้รับงานช่างโยธา

ตรวจสอบ  
.....  
(นายประดิษฐ์ ศรีเทศ)  
ผู้อำนวยการกองช่าง

เห็นชอบ  
.....  
(นางสาวปัทมา สุขวงศ์)  
ปลัด อบต.นาทราย

อนุมัติ

.....  
(นายบุญชัย ภูริธรรม)  
นายก อบต.นาทราย

แผ่นที่

2

จำนวนแผ่น

หมายเหตุ

ในกรณีที่แบบกับรายการจัดแจ้งกันหรือ

แบบกับแบบขัดแย้งกันหรือ รายการกับ

รายการขัดแย้งกัน หรือแบบไม่ชัดเจน

และจำเป็นต้องมีในการก่อสร้างให้

ผู้ควบคุมงานแจ้งเป็นผู้กำหนด

โดยยึดหลักความมั่นคงแข็งแรงหลัก

วิชาช่างที่ดี และ ให้เป็นไปตามมาตรฐาน

ผู้รับจ้างต้องปฏิบัติตาม

ซึ่งการเพิ่มเติมดังกล่าว ไม่มีผลกระทบ

ต่อสาระสำคัญที่กำหนดในสัญญาจ้าง

## รายการประกอบแบบทั่วไป 2

1. ผู้รับจ้างจะต้องก่อสร้าง ให้เป็นไปตามแบบแปลน ถ้าหากมีปัญหาใดนอกเหนือจากแบบแปลนให้อยู่ในดุลยพินิจของช่างผู้ควบคุมงานหรือช่างผู้ออกแบบ เป็นผู้พิจารณาและถือเป็นข้อยุติ
  2. ผู้รับจ้างจะต้องทำและติดตั้งป้ายแสดงเครื่องหมายไว้เพื่อความปลอดภัยแก่การจราจร และติดตั้งโคมไฟไว้ในเวลากลางคืน ตั้งแต่เริ่มงานจนเสร็จงาน
  3. ในขณะที่ก่อสร้างถ้าเกิดความเสียหายกับท่อประปา เสาไฟฟ้า เสาโทรศัพท์และอื่นๆ ใต้ดินและอาคารที่อยู่ใกล้เคียง บุคคลอื่น เนื่องจากการกระทำใดๆ ในงานนี้ผู้รับจ้างจะต้องรับผิดชอบเองทั้งหมด
  4. ผู้รับจ้างจะต้องส่งหนังสือขอเข้าทำงาน และแจ้งชื่อผู้ควบคุมงานพร้อมแผนการทำงานก่อนลงมือทำการก่อสร้าง
  5. ผู้รับจ้างจะต้องจัดแสดงป้ายสัญญาณไฟ เครื่องหมายจราจร ติดตั้งในบริเวณก่อสร้างให้ชัดเจน ทั้งในเวลากลางวันและกลางคืน เพื่อป้องกันอุบัติเหตุจากการก่อสร้าง และผู้รับจ้างจะต้องรับผิดชอบในอุบัติเหตุทุกกรณี
  6. ผู้รับจ้างจะต้องทำการจัดหาวัสดุ อุปกรณ์ที่ดี และมีคุณภาพมาใช้ในงานก่อสร้าง และถ้ารายละเอียดในแบบแปลนใดๆ ไม่ชัดเจนแต่เพื่อความมั่นคงแข็งแรงตามหลักวิชาที่ดี และไม่มีในรูปแบบและรายการ ผู้รับจ้างจะต้องดำเนินการให้โดยไม่มีคิดค่าใช้จ่ายใดๆ ทั้งสิ้น
  7. ผู้รับจ้างจะต้องขออนุญาตหรือวัสดุอื่นๆ ที่ได้จากกรรรถลอน ไปตั้งยังสถานที่ที่ทางองค์การบริหารส่วนตำบลกำหนดให้
  8. ก่อนทำการเทคอนกรีต ผู้รับจ้างจะต้องแจ้งผู้ควบคุมงาน ให้ไปทำการตรวจสอบความถูกต้องก่อนทุกครั้ง
  9. ผู้รับจ้างจะต้องส่งตัวอย่างของวัสดุ เพื่อขออนุมัติใช้วัสดุก่อนดำเนินการก่อสร้างทุกครั้ง และให้ช่างควบคุมงานพิจารณาอนุญาต  
-ก่อนที่ผู้รับจ้างจะดำเนินการก่อสร้างให้ยื่นเสนอรายการออกแบบส่วนผสมคอนกรีต และยื่นใบอนุญาตแสดงเครื่องหมายมาตรฐานกับผลิตภัณฑ์อุตสาหกรรมคอนกรีตผสมเสร็จ มอก.213 ต่อผู้ว่าจ้างตรวจสอบอนุมัติรายการก่อนดำเนินการก่อสร้าง  
-ใช้คอนกรีตผสมเสร็จตามมาตรฐาน มอก.213 โดยให้ความแข็งแรงของคอนกรีตเมื่อทดสอบแบบทรงกรวยมาตรฐาน 15 x 15 x 15 เซนติเมตร ต้องมีค่าแรงอัดประลัยต่ำสุดตามรายการ รูปลูกบาศก์ Strength 240 ksc. ที่อายุ 28 วัน การพิจารณากำลังอัดปัสเพื่อการตรวจรับงานคอนกรีตก่อนอายุคอนกรีตครบ 28 วัน ให้ตรวจรับได้ แต่ต้องมีผลการทดสอบกำลังอัดปัสของแท่งตัวอย่างคอนกรีต ที่เก็บจากการเทโครงสร้างจริงในหน้างานนับจากวันที่เทคอนกรีตวันสุดท้าย ซึ่งต้องมีค่ากำลังอัดปัสไม่ต่ำกว่าตามแบบที่กำหนด ทั้งนี้อายุของคอนกรีตต้องไม่น้อยกว่า 14 วัน
  - ความชื้นเหลือของคอนกรีต ที่ใช้ในการผสมคอนกรีตต้องมีความเข้มข้น และเหลวพอดี เพื่อสะดวกในการเทคอนกรีตเข้าแบบ และมีความแข็งแรงตามที่กำหนดสามารถหาส่วนผสมได้โดยวิธีทดสอบการยุบตัววิธีวางแบบกรวยปากตัด (ขนาดเส้นผ่านศูนย์กลางตอนบน 4 นิ้ว ตอนล่าง 8 นิ้ว สูง 1 ฟุต)บนผิวที่เรียบ ปาดปากแบบกรวยให้เรียบแล้วยกแบบกรวยออกทันที แล้ววัดดูการยุบตัวของคอนกรีต
  10. ระยะเวลาการออกแบบ 15 ปี รับน้ำหนักบรรทุกทุก 15 ตัน ปริมาณจราจร (ADT) 200 คันต่อวัน
- การก่อสร้างถนนคอนกรีตเสริมเหล็กให้เป็นไปตามข้อกำหนดมาตรฐานงานทางหลวงท้องถิ่น
- มทอ. 101-2562 : มาตรฐานงานคอนกรีตและคอนกรีตเสริมเหล็ก
  - มทอ. 103-2562 : มาตรฐานงานเหล็กเส้นเสริมคอนกรีต
  - มทอ. 205-2562 : มาตรฐานวัสดุให้ล่ทาง
- มทอ. 216-2562 : มาตรฐานวัสดุมวลรวมสำหรับผิวจราจรแบบคอนกรีต
- มทอ. 217-2562 : มาตรฐานเหล็กเส้นเสริมคอนกรีต
- มทอ. 231-2562 : มาตรฐานผิวจราจรแบบคอนกรีต



แบบโครงการก่อสร้าง

รายการประกอบแบบ 2

สถานที่ตั้ง  
หมู่ที่ 14 บ้านเด่นพรายมูล  
ต.นาทราย อ.สี จ.ลำพูน

เขียนแบบ  
.....  
(นายสมณ ลิงห์สุทิน)  
ผู้ชำนาญช่างโยธา

ตรวจสอบ  
.....  
(นายประติษฐ์ ศรีเทศ)  
ผู้อำนวยการกองช่าง

เห็นชอบ  
.....  
(นางสาวปัทมา สุขะวงศ์)  
ปลัด อบต.นาทราย

อนุมัติ  
.....  
(นายวิบูลย์ ภูริชยันต์)  
นายก อบต.นาทราย

แผ่นที่ 3

หมายเหตุ

ในกรณีที่แบบมีรายการขัดแย้งกันหรือ  
แบบกับแบบขัดแย้งกันหรือ รายการกับ  
รายการขัดแย้งกัน หรือแบบไม่ชัดเจน  
และจำเป็นต้องมีการก่อสร้างให้  
ผู้ควบคุมงานแจ้งเป็นผู้กำหนด  
โดยยึดหลักความมั่นคงแข็งแรงหลัก  
วิชาช่างที่ดี และ ให้เป็นไปตามมาตรฐาน  
ผู้รับจ้างต้องปฏิบัติตาม  
ซึ่งการเพิ่มเติมดังกล่าว ไม่มีผลกระทบ  
ต่อสาระสำคัญที่กำหนดในสัญญาจ้าง

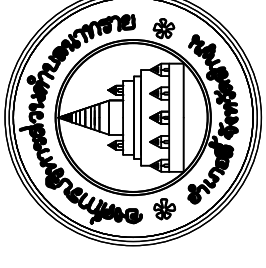

แบบโครงการก่อสร้าง	
ถนนคอนกรีตเสริมเหล็ก ขนาดกว้าง 4.00 เมตร หนา 0.15 เมตร ยาว 469.00 เมตร	
สถานที่ตั้ง หมู่ที่ 14 บ้านเด่นพรายมูล ต.นาทราย อ.สี จ.ลำพูน	
เขียนแบบ ..... (นายมงคล สิงห์สุทิน) ผู้ช่วยนายช่างโยธา	
ตรวจสอบ ..... (นายประติษฐ์ ศรีเทศ) ผู้อำนวยการกองช่าง	
เห็นชอบ ..... (นางสาวปวีณา สุขะวงศ์) ปลัด อบต.นาทราย	
อนุมัติ ..... (นายวิบูลย์ ภูริพงษ์พันธ์) นายก อบต.นาทราย	
แผ่นที่	จำนวนแผ่น
	4
หมายเหตุ ในกรณีที่แบบกับรายการขัดแย้งกันหรือแบบกับแบบขัดแย้งกันหรือ รายการรับรายการขัดแย้งกัน หรือแบบไม่ชัดเจน และจำเป็นต้องมีการก่อสร้างให้ ผู้ควบคุมงานจ้างเป็นผู้กำหนด โดยยึดหลักความมั่นคงแข็งแรงหลัก วิชาช่างที่ดี และให้เป็นไปตามมาตรฐาน วิศวกรรมจราจร ผู้รับจ้างต้องปฏิบัติตาม ซึ่งการเพิ่มเติมดังกล่าว ไม่มีผลกระทบ ต่อสาระสำคัญที่กำหนดในสัญญาจ้าง	

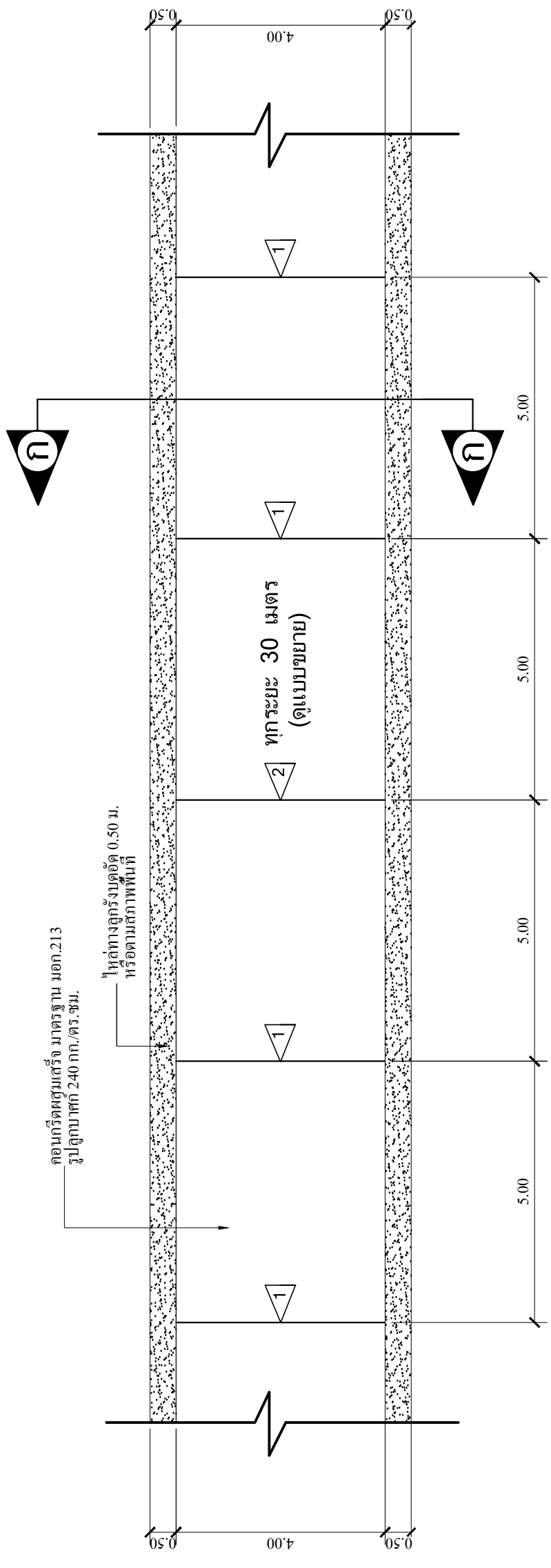

### แบบแปลนถนนคอนกรีตเสริมเหล็กกว้าง 4.00 เมตร

SCALE 1 : 100

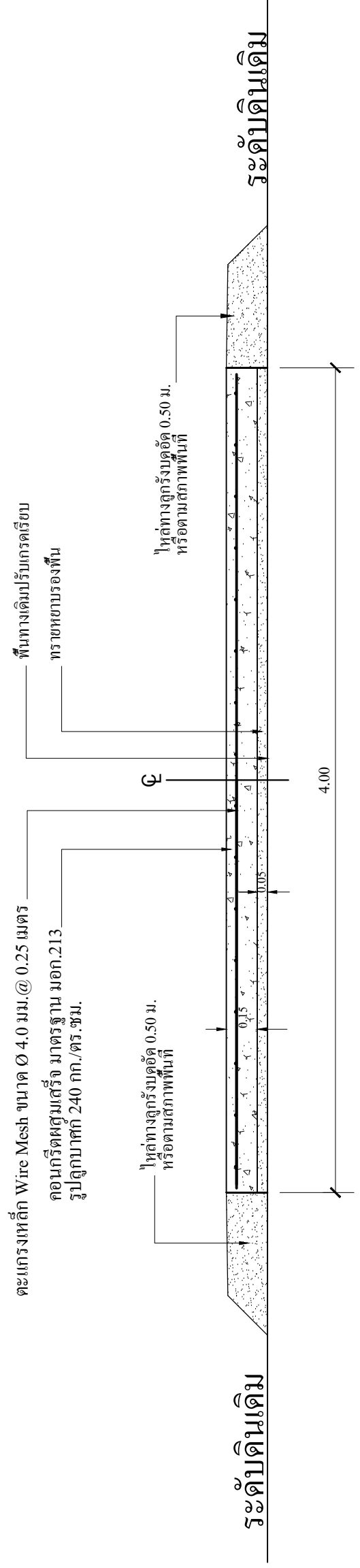

### แบบ รูปตัด ก-ก

SCALE 1 : 25

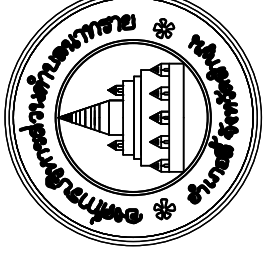

<b>แบบโครงการก่อสร้าง</b>	
ถนนคอนกรีตเสริมเหล็ก ขนาดกว้าง 4.00 เมตร หน้า 0.15 เมตร ยาว 469.00 เมตร	
สถานที่ตั้ง หมู่ที่ 14 บ้านเด่นพรายกุล ต.นาทราย อ.สี จ.ลำพูน	
เขียนแบบ ..... (นายสมถ สิมสุติน) ผู้ช่วยนายช่างโยธา	
ตรวจสอบ ..... (นายประดิษฐ์ ศรีเทศ) ผู้อำนวยการกองช่าง	
เห็นชอบ ..... (นางสาววิมลนา สุขะวงศ์) ปลัด อบต.นาทราย	
อนุมัติ ..... (นายวิบูลย์ วิรัชชยันต์) นายก อบต.นาทราย	
แผ่นที่	จำนวนแผ่น 5

**หมายเหตุ**  
 ในกรณีที่แบบกับรายการขัดแย้งกันหรือแบบกับแบบขัดแย้งกันหรือ รายการกับรายการขัดแย้งกัน หรือแบบไม่ชัดเจน และจำเป็นต้องมีการก่อสร้างให้มีความสมบูรณ์จึงเป็นผู้กำหนดโดยยึดหลักความมั่นคงแข็งแรงหลักวิชาทางศิลปะ และให้เป็นไปตามมาตรฐานผู้รับจ้างต้องปฏิบัติตามซึ่งการเพิ่มเติมดังกล่าว ไม่มีผลกระทบต่อสาระสำคัญที่กำหนดในสัญญาจ้าง

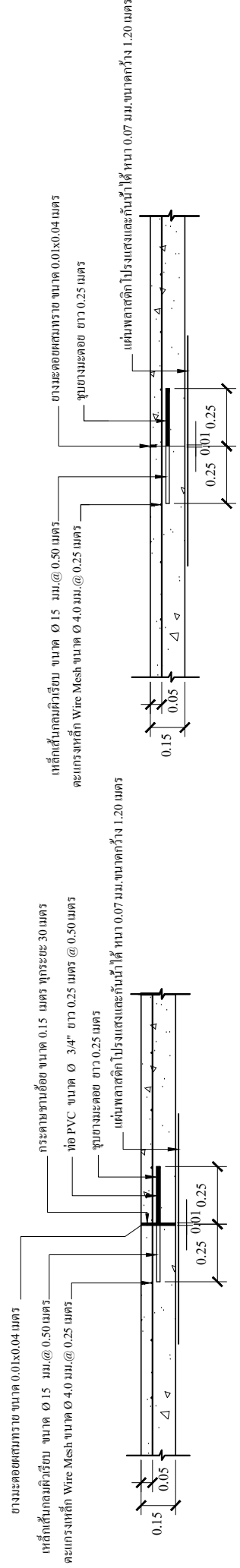

**แบบ ขยาย 1 CONSTRUCTION JOINT**  
SCALE 1 : 25

- 1 CONSTRUCTION JOINT รอยต่อเพื่อการก่อสร้าง
- 2 EXPANSION JOINT รอยต่อเพื่อการขยายตัว

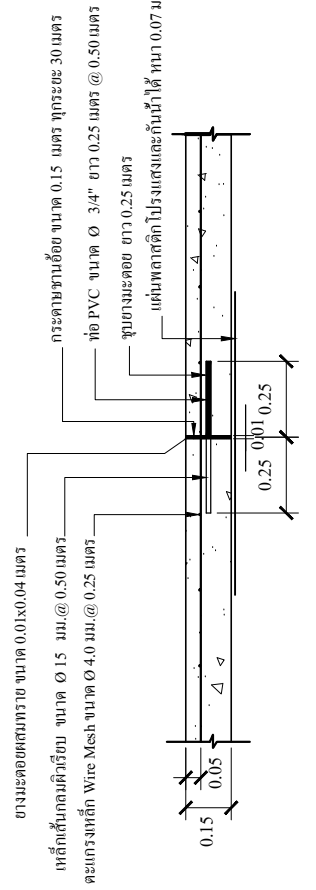

**แบบ ขยาย 2 EXPANSION JOINT**  
SCALE 1 : 25

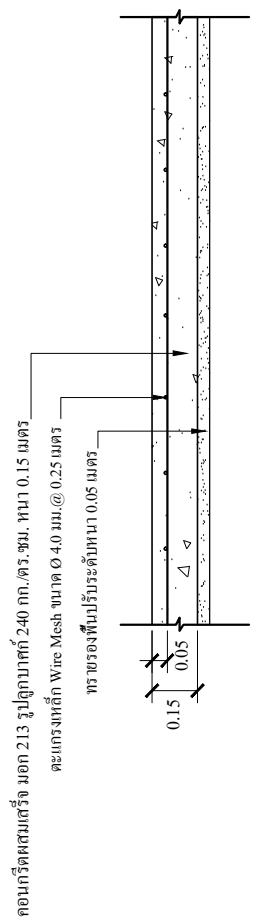

**แบบ ขยาย การวางเหล็กตะแกรง**  
SCALE 1 : 25

**หมายเหตุ**  
**การก่อสร้างถนนคอนกรีตเสริมเหล็กให้เป็นไปตามข้อกำหนด**  
**มาตรฐานทางหลวงท้องถิ่นตามที่ระบุไว้ในรายการประกอบแบบ**







## ประกาศกรมป่าไม้

เรื่อง ให้พนักงานเจ้าหน้าที่กรมป่าไม้เข้าดำเนินการ  
เพื่อควบคุม ดูแล รักษาหรือบำรุงป่าสงวนแห่งชาติ  
ฉบับที่ ๖๕/ ๒๕๖๓

อาศัยอำนาจตามความในมาตรา ๑๙ แห่งพระราชบัญญัติป่าสงวนแห่งชาติ พ.ศ. ๒๕๐๗  
อธิบดีกรมป่าไม้ ขอออกประกาศไว้ ดังต่อไปนี้

ข้อ ๑ กำหนดให้ นายวรวิทย์ โปธิแทน เจ้าพนักงานป่าไม้ชำนาญงาน ส่วนป้องกันรักษาป่า  
และควบคุมไฟป่า สำนักจัดการทรัพยากรป่าไม้ที่ ๑ (เชียงใหม่) มีหน่วยงานตั้งอยู่ - หมู่ที่ - เลขที่ ๑๖๔  
ถนน เจริญประเทศ ตำบล/แขวง ช้างกลาง อำเภอ/เขต เมืองเชียงใหม่ จังหวัด เชียงใหม่ เข้าดำเนินการ  
ในเขตป่าสงวนแห่งชาติป่าแม่ลี และป่าสงวนแห่งชาติป่าแม่หาด และป่าแม่ก่อ ในท้องที่ตำบล ... อำเภอ ลี  
จังหวัด ลำพูน ดำเนินโครงการ/กิจกรรม พัฒนาป่าไม้โครงการหลวงพระบาทห้วยต้ม ซึ่งมีวัตถุประสงค์เพื่อ ๑. เพื่อ  
น้อมนำแนวทางพระราชดำริตามปรัชญาเศรษฐกิจพอเพียง ผลานภูมิปัญญาท้องถิ่นมาเป็นแนวทางในการ  
วางรากฐานในการพัฒนาชุมชนในพื้นที่ทุกมิติให้มีความพอมี พอกิน พอใช้ สามารถพึ่งพาตนเองได้จนเป็น “ชุมชน  
อยู่ร่วมกับป่าอย่างยั่งยืน” ตามแนวพระราชดำริพระบาทสมเด็จพระบรมชนกาธิเบศร มหาภูมิพลอดุลยเดชม  
หาราช บรมนาถบพิตร ๒. เพื่อจัดระเบียบการอยู่อาศัย และการใช้ประโยชน์ที่ดินของราษฎรให้ถูกต้องตาม  
หลักวิชาการ ๓. เพื่อฟื้นฟูสภาพป่าเสื่อมโทรม ตลอดจนฟื้นฟูระบบนิเวศในพื้นที่โครงการหลวงพระบาทห้วยต้ม  
และหมู่บ้านใกล้เคียง ให้คงความอุดมสมบูรณ์เป็นแหล่งต้นน้ำลำธาร ๔. เพื่อสร้างจิตสำนึกของราษฎรในการ  
อนุรักษ์ดิน น้ำ ป่า ให้กับราษฎรในพื้นที่ ตลอดจนการสร้างการมีส่วนร่วมระหว่างเจ้าหน้าที่ของรัฐกับราษฎร  
๕. เพื่อให้ชุมชนในพื้นที่มีส่วนร่วมในการพัฒนาคุณภาพชีวิตและความเป็นอยู่ของตนเองให้ดีขึ้นจากรายได้  
ที่เพียงพอ มีระบบสาธารณสุขภาค โครงสร้างพื้นฐาน การศึกษา สุขภาพ ฯลฯ ที่เป็นมิตรกับสิ่งแวดล้อม  
เกิดความร่วมมือกับเจ้าหน้าที่กำหนดมาตรการและวิธีดำเนินการอย่างเป็นระบบในการแก้ปัญหาการ  
ครอบครองที่ดินทำกิน และหยุดยั้งการบุกรุกทำลายทรัพยากรป่าไม้ในพื้นที่และร่วมมือกันอนุรักษ์และพัฒนา  
ทรัพยากรป่าไม้ ดิน น้ำ ให้มีความยั่งยืนต่อไป ร่วมกับหน่วยงาน ๑. หน่วยป้องกันและพัฒนาป่าไม้ลี  
๒. สำนักจัดการทรัพยากรป่าไม้ที่ ๑ (เชียงใหม่) ๓. สำนักโครงการพระราชดำริและกิจการพิเศษ กรมป่าไม้  
๔. สำนักงานคณะกรรมการพิเศษเพื่อประสานงานโครงการอันเนื่องมาจากพระราชดำริ (กปร.) ๕. มูลนิธิ  
โครงการหลวง ๖. จังหวัดลำพูน ๗. กรมพัฒนาที่ดิน ๘. กรมทรัพยากรน้ำ ๙. กรมทรัพยากรน้ำบาดาล  
๑๐. กรมส่งเสริมการเกษตร ๑๑. กรมชลประทาน ๑๒. กรมทางหลวง ๑๓. กรมทางหลวงชนบท ๑๔. การไฟฟ้า  
ส่วนภูมิภาค ๑๕. องค์กรปกครองส่วนท้องถิ่น ๑๖. หน่วยงานต่างๆที่สนับสนุนการดำเนินงานของโครงการหลวง

เนื้อที่...

เนื้อที่ ๘๗,๙๔๘ ไร่ งาน ๔๔ ตารางวา มีกำหนดระยะเวลา ๑๐ ปี ตั้งแต่วันที่ ..... พ.ศ.  
๒๕๖๓ จนถึงวันที่ ๓๐ กันยายน พ.ศ. ๒๕๗๒ ตามรายละเอียดโครงการ/กิจกรรม และแผนที่ขอบเขต แนบท้าย  
ประกาศนี้

ข้อ ๒ ให้ผู้รับผิดชอบตามข้อ ๑ รายงานผลการดำเนินการให้อธิบดีกรมป่าไม้ทราบภายใน  
๓๐ วัน (สามสิบวัน) เมื่อเสร็จสิ้นโครงการ/กิจกรรม กรณีที่มีระยะเวลาดำเนินการมากกว่า ๑ ปี (หนึ่งปี)  
ให้รายงานอธิบดีกรมป่าไม้ทราบ ณ วันสิ้นปีของทุกปี

ข้อ ๓ ให้สำนักจัดการทรัพยากรป่าไม้ท้องที่ หรือหน่วยงานที่สำนักจัดการทรัพยากรป่าไม้  
มอบหมาย กำกับควบคุมการดำเนินโครงการ/กิจกรรม ให้ปฏิบัติตามพระราชบัญญัติป่าสงวนแห่งชาติ พ.ศ.  
๒๕๐๗ รวมทั้งกฎหมายอื่นที่เกี่ยวข้องอย่างเคร่งครัด

ข้อ ๔ ในกรณีระหว่างหรือก่อนสิ้นสุดโครงการ/กิจกรรม หากพบว่าเกิดการเสื่อมเสียสภาพป่า  
หรือของป่า หรือผลกระทบต่อสิ่งแวดล้อม ระบบนิเวศ หรือชุมชน ให้ผู้รับผิดชอบตามข้อ ๑ เร่งแก้ไขฟื้นฟู  
บรรเทาความเสียหายจนกลับคืนสู่สภาพเดิมหรือใกล้เคียงสภาพเดิม แล้วรายงานอธิบดีกรมป่าไม้ทราบโดยเร็ว

ประกาศ ณ วันที่ ๗ เมษายน พ.ศ. ๒๕๖๓

(ลงชื่อ)



( นายอรุณพล เจริญชันษา )

อธิบดีกรมป่าไม้

แผนที่แสดงขอบเขตพื้นที่โครงการพัฒนาป่าไม้โครงการหลวงพระบาทห้วยต้ม  
อำเภอลี้ จังหวัดลำพูน

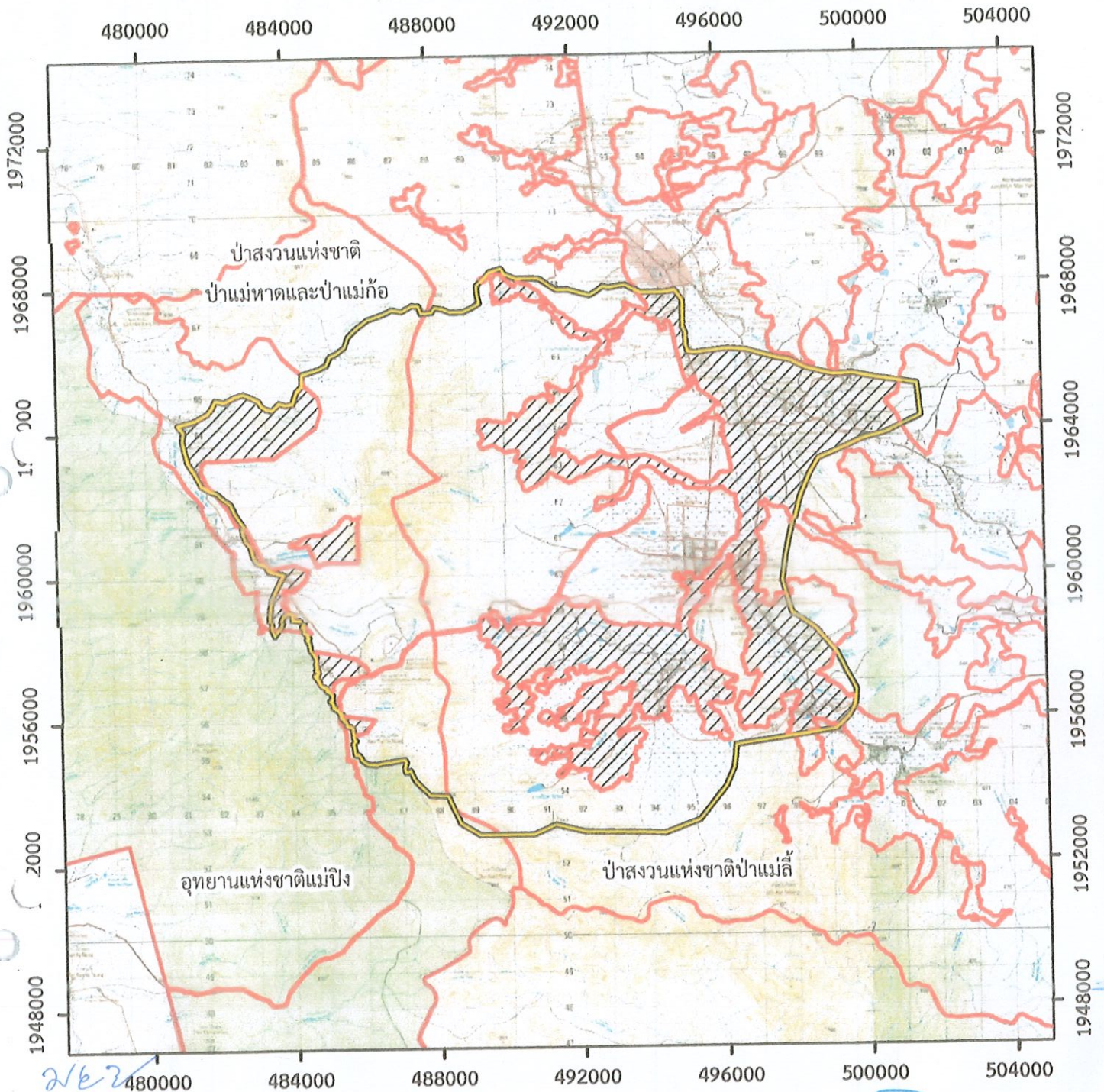

แผนที่แสดงลักษณะภูมิประเทศของกรมแผนที่ทหาร

ลำดับชุด : L7018

UTM : WGS 1984 Zone 47N

สำเนาถูกต้อง

วิจิตร

(นางสาวอนิภัทร ริมสาย  
นักวิชาการป่าไม้



1:150,000



กรมป่าไม้

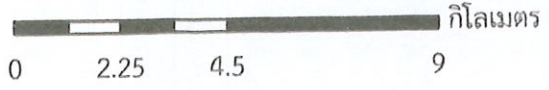

สัญลักษณ์	
	ขอบเขตพื้นที่ปฏิบัติงานศูนย์พัฒนาโครงการหลวงพระบาทห้วยต้ม เนื้อที่ 127,257.00 ไร่
	ขอบเขตโครงการพัฒนาป่าไม้ เนื้อที่ 87,948.11 ไร่
	พื้นที่กั้นออกจากพื้นที่ป่า เนื้อที่ 39,308.89 ไร่
	แนวเขตป่าสงวนแห่งชาติ

*(Handwritten signature)*

ที่ ล.๐๙.๐๔.๐๙/๑๙๓/๒๕๖๗

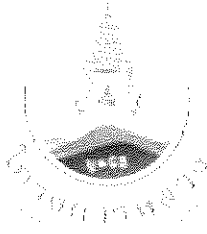

ศูนย์พัฒนาโครงการหลวงพระบาทห้วยต้ม  
ตำบลนาทราย อำเภอเถลี จังหวัดลำพูน ๕๑๑๑๐

๒๐ มิถุนายน ๒๕๖๗

เรื่อง ขอความอนุเคราะห์ห้องปฏิบัติการส่วนตำบลนาทรายเป็นผู้รับผิดชอบโครงการ

เรียน นายกองดีการบริหารส่วนตำบลนาทราย

ตามที่ศูนย์พัฒนาโครงการหลวงพระบาทห้วยต้ม ได้ขอรับการสนับสนุนงบประมาณประจำปี ๒๕๖๙ จากจังหวัดลำพูน เพื่อดำเนินโครงการ รายละเอียดดังต่อไปนี้

๑. โครงการก่อสร้างโรงเรือนหลังคาพลาสติกเพื่อการผลิตผัก ไม้ผลที่ปลอดภัยและได้มาตรฐาน สร้างเครื่องย้ายการผลิต การตลาดและการบริโภคสินค้าเกษตรที่มีคุณภาพปลอดภัยต่อผู้บริโภค ขนาด ๖ x ๒๔ เมตร

๒. โครงการก่อสร้างถนนภายในศูนย์พัฒนาโครงการหลวงพระบาทห้วยต้ม จุดที่ ๑ ที่ตั้งสำนักงาน พิกัด  $X=๔๙๓๙๐๓$   $Y=๑๙๖๐๓๐๕$  จุดที่ ๒ แปลงเรียนรู้การผลิตพืชในระบบอินทรีย์ พิกัด  $X=๔๙๕๕๕๒$   $Y=๑๙๖๑๖๕๖$

เนื่องจากศูนย์พัฒนาโครงการหลวงพระบาทห้วยต้มเป็นหน่วยงานภายนอก จึงมีความจำเป็นต้องมีหน่วยงานของภาครัฐเป็นผู้ดำเนินการรับผิดชอบโครงการ

ดังนั้นศูนย์พัฒนาโครงการหลวงพระบาทห้วยต้มจึงขอความอนุเคราะห์จากหน่วยงานของท่านเป็นผู้รับผิดชอบดำเนินโครงการจำนวน ๒ โครงการดังกล่าว เพื่อเป็นประโยชน์ต่อประชาชนในพื้นที่ ต่อไป

จึงเรียนมาเพื่อโปรดพิจารณา และขอขอบพระคุณมา ณ โอกาสนี้

ขอแสดงความนับถือ

(นายยงยุทธ คำแปง)

หัวหน้าศูนย์พัฒนาโครงการหลวงพระบาทห้วยต้ม

ศูนย์พัฒนาโครงการหลวงพระบาทห้วยต้ม

โทร.๐๘๖-๑๑๗๖๗๓๗

E-mail : pb๗๐๒๑๗pf@gmail.com

แบบฟอร์มข้อมูลพื้นฐานโครงการของจังหวัด (ระดับกิจกรรมย่อย)

(๑ ชุด : ๑ กิจกรรมหลัก)

ลำดับความสำคัญ.....

ชื่อโครงการ โครงการอนุรักษ์พันธุกรรมพืชอันเนื่องมาจากพระราชดำริ สมเด็จพระเทพรัตนราชสุดาฯ สยามบรมราชกุมารี (อพ.สธ.) ของจังหวัดลำพูน

กิจกรรมหลัก - วงเงิน ๒,๐๐๐,๐๐๐ บาท

ยุทธศาสตร์ชาติ ด้านการสร้างการเติบโตบนคุณภาพชีวิตที่เป็นมิตรต่อสิ่งแวดล้อม

ข้อ ๔.๑ สร้างการเติบโตอย่างยั่งยืนบนสังคมเศรษฐกิจสีเขียว

แผนแม่บทฯ ประเด็นการเกษตร

ประเด็นการพัฒนาของจังหวัด ประเด็นการพัฒนาที่ ๓ เมืองแห่งเกษตรสุขภาพ และเกษตรนวัตกรรมสร้างสรรค์

แผนงาน พัฒนาการผลิตตามระบบเกษตรกรรมยั่งยืน เชื่อมโยงสู่อุตสาหกรรมแปรรูปขั้นสูง

หน่วยดำเนินการ : มีหน่วยงานที่เกี่ยวข้อง ดังนี้

๑. สำนักงานจังหวัดลำพูน (เป็นหน่วยงานเจ้าภาพหลัก)

๒. ศูนย์ขยายพันธุ์พืชที่ ๘ จังหวัดลำพูน

๓. สำนักงานทรัพยากรธรรมชาติและสิ่งแวดล้อม

ผู้รับผิดชอบ : ๑. นายบุญส่ง ไชยมณี ตำแหน่ง : หัวหน้าสำนักงานจังหวัดลำพูน

สถานที่ติดต่อ สำนักงานจังหวัดลำพูน หมายเลขโทรศัพท์ ๐๕๓-๕๖๑๔๓๐

๒. นายพีระ ช่วยบำรุง ตำแหน่ง : ผู้อำนวยการสำนักงานทรัพยากรธรรมชาติและสิ่งแวดล้อมจังหวัดลำพูน

สถานที่ติดต่อ สำนักงานทรัพยากรธรรมชาติและสิ่งแวดล้อมจังหวัดลำพูน

หมายเลขโทรศัพท์ ๐-๕๓๕๑-๐๖๖๒

๓. นายกิจจารักษ์ วงษ์กุลละ ตำแหน่ง : ผู้อำนวยการศูนย์ขยายพันธุ์พืชที่ ๘ จังหวัดลำพูน

สถานที่ติดต่อ ศูนย์ขยายพันธุ์พืชที่ ๘ จังหวัดลำพูน หมายเลขโทรศัพท์ ๐-๕๓๐๙-๖๒๑๕

(๑) หลักการและเหตุผล

(๑.๑) ที่มา :

๑) เศรษฐกิจพอเพียง เป็นปรัชญาที่พระบาทสมเด็จพระปรมินทรมหาภูมิพลอดุลยเดชมีพระราชดำริสแก่ชาวไทยนับตั้งแต่ พ.ศ.๒๕๑๗ เป็นต้นมา และถูกพูดถึงอย่างชัดเจนในวันที่ ๔ ธันวาคม พ.ศ.๒๕๔๐ เพื่อเป็นแนวทางการแก้ไขวิกฤตการณ์ทางการเงินในเอเชีย พ.ศ.๒๕๔๐ ให้สามารถดำรงอยู่ได้อย่างมั่นคงและยั่งยืนในกระแสโลกาภิวัตน์และความเปลี่ยนแปลงต่างๆ เศรษฐกิจพอเพียงเป็นปรัชญาที่ยึดหลักทางสายกลาง ที่ชี้แนวทางการดำรงอยู่และปฏิบัติของประชาชนในทุกระดับให้ดำเนินไปในทางสายกลางมีความพอเพียง และมีความพร้อมที่จะจัดการต่อผลกระทบจากการเปลี่ยนแปลง ซึ่งจะต้องอาศัยความรอบรู้ รอบคอบ และระมัดระวังในการวางแผนและดำเนินการทุกขั้นตอน ทั้งนี้ เศรษฐกิจพอเพียงเป็นการดำเนินชีวิตอย่างสมดุล และยั่งยืน เพื่อให้สามารถอยู่ได้แม้ในโลกโลกาภิวัตน์ที่มีการแข่งขันสูง ระบบเศรษฐกิจพอเพียงมุ่งเน้น ให้บุคคลสามารถประกอบอาชีพได้อย่างยั่งยืน และใช้จ่ายเงินที่ได้มาอย่างพอเพียงและประหยัด ตามกำลังเงิน ของบุคคลนั้น โดยปราศจากการกู้หนี้ยืมสิน และถ้ามีเงินเหลือก็แบ่งเก็บออมไว้บางส่วน ช่วยเหลือผู้อื่น บางส่วน และอาจจะใช้จ่ายเพื่อปัจจัยเสริมอีกบางส่วน สาเหตุที่แนวทางการดำรงชีวิตอย่างพอเพียงได้ถูกกล่าวถึงอย่างกว้างขวางในขณะนี้ เพราะสภาพการดำรงชีวิตของสังคมทุนนิยม ในปัจจุบันได้ถูกปลูกฝัง สร้าง

หรือกระตุ้นให้เกิดการใช้จ่ายอย่างเกินตัว ในเรื่องที่ไม่เกี่ยวข้องหรือเกินกว่าปัจจัยในการดำรงชีวิต เช่น การบริโภคเกินตัว ความบันเทิงหลากหลายรูปแบบ ความสวยความงาม การแต่งตัวตามแฟชั่น การพนันหรือเสี่ยงโชค เป็นต้น จนทำให้ไม่มีเงินเพียงพอเพื่อตอบสนองความต้องการเหล่านั้น ส่งผลให้เกิดการกู้หนี้ยืมสิน เกิดเป็นวัฏจักรที่บุคคลหนึ่งไม่สามารถหลุดออกมาได้ ถ้าไม่เปลี่ยนแนวทางในการดำรงชีวิต

๒) พระบาทสมเด็จพระเจ้าอยู่หัว รัชกาลที่ ๙ ทรงมีสายพระเนตรยาวไกลทรงเล็งเห็นความสำคัญของการอนุรักษ์พันธุกรรมพืช ในปี พ.ศ. ๒๕๐๓ ทรงอนุรักษ์ต้นยางนาในปี พ.ศ. ๒๕๐๔ ทรงให้นำพรรณไม้จากภูมิภาคต่างๆ มาปลูกไว้ในสวนจิตรลดา เพื่อเป็นแหล่งศึกษาและทรงมีโครงการพระราชดำริเกี่ยวกับการอนุรักษ์พัฒนาทรัพยากรธรรมชาติ พัฒนาแหล่งน้ำ อนุรักษ์และพัฒนาดิน อนุรักษ์ทรัพยากรป่าไม้ ต่อมาในปี พ.ศ. ๒๕๓๕ สมเด็จพระเทพรัตนราชสุดาฯ สยามบรมราชกุมารี ได้ทรงสืบทอดพระราชปณิธานต่อโดยมีพระราชดำริกับ นายแก้วขวัญ วัชโรทัย เลขาธิการพระราชวัง ให้ดำเนินการอนุรักษ์พืชพรรณของประเทศโดยพระราชทานให้โครงการส่วนพระองค์ สมเด็จพระเทพรัตนราชสุดาฯ สยามบรมราชกุมารี ในงานโครงการอนุรักษ์พันธุกรรมพืชอันเนื่องมาจากพระราชดำริฯ โดยสร้างธนาคารพืชพรรณขึ้นในปี พ.ศ. ๒๕๓๖ สำหรับการเก็บรักษาพันธุกรรมพืชที่เป็นเมล็ดและเนื้อเยื่อ

๓) กระทรวงมหาดไทยได้กำหนดกรอบแนวทางการขับเคลื่อนการพัฒนาตามปรัชญาของเศรษฐกิจพอเพียงในภาคการเกษตรและชนบทประกอบด้วย ๕ มิติ ได้แก่ มิติด้านสิ่งแวดล้อม มิติด้านคุณภาพชีวิต มิติด้านการเกษตร (เกษตรทฤษฎีใหม่) มิติด้านวิถีชีวิต และมิติด้านอื่น ๆ (ตามความสอดคล้องกับพื้นที่/ภูมิสังคม) และให้มีการจัดตั้งศูนย์ประสานงานขับเคลื่อนและขยายผลโครงการอันเนื่องมาจากพระราชดำริจังหวัด

## (๑.๒) สรุปสาระสำคัญ

### สภาพปัญหา / ความต้องการ :

การน้อมนำศาสตร์พระราชชา หลักปรัชญาของเศรษฐกิจพอเพียง และพระราชกระแสของสมเด็จพระกนิษฐาธิราชเจ้า กรมสมเด็จพระเทพรัตนราชสุดาฯ สยามบรมราชกุมารี (การรักทรัพยากร คือ การรักชาติ รักแผ่นดิน) มาสู่การปฏิบัติในพื้นที่จังหวัดลำพูน พร้อมทั้งการขับเคลื่อนโครงการอนุรักษ์พันธุกรรมพืชอันเนื่องมาจากพระราชดำริ สมเด็จพระเทพรัตนราชสุดาฯ สยามบรมราชกุมารี (อพ.สธ.) ในลักษณะของการนำองค์ความรู้ ด้านพรรณพืชประจำถิ่นที่มีความโดดเด่นขยายผลไปสู่การสร้างการรับรู้ การอนุรักษ์ และการใช้ประโยชน์ ให้แก่ส่วนราชการ ภาคเอกชน และภาคประชาชนในพื้นที่จังหวัดลำพูน ดังนั้น จังหวัดลำพูนได้เล็งเห็นความสำคัญของโครงการอนุรักษ์พันธุกรรมพืชอันเนื่องมาจากพระราชดำริ สมเด็จพระเทพรัตนราชสุดาฯ สยามบรมราชกุมารี (อพ.สธ.) โดยมีความประสงค์เผยแพร่การดำเนินงานโครงการ อพ.สธ. ในลักษณะของการจัดงาน อพ.สธ. ให้ประชาชนที่สนใจ รวมถึงภาคส่วนต่างๆที่ขับเคลื่อนโครงการ อพ.สธ. โดยเฉพาะโรงเรียนและองค์กรส่วนท้องถิ่น ซึ่งเป็นส่วนสำคัญในการขับเคลื่อนงานสวนพฤกษศาสตร์ โรงเรียนและงานฐานทรัพยากรท้องถิ่น การขยายผลการขับเคลื่อนสวนพฤกษศาสตร์เพื่อเป็นแหล่งเรียนรู้และส่งเสริมการอนุรักษ์พืช เพื่อให้ประชาชน นักเรียน นักศึกษา สามารถเข้าถึง ศึกษา และรับรู้ถึงพืชหายากและพืชสำคัญของจังหวัดลำพูน

**ความเร่งด่วน : (ระบุระดับความจำเป็นเร่งด่วน) :**

การขับเคลื่อนการดำเนินโครงการอนุรักษ์พันธุกรรมพืชอันเนื่องมาจากพระราชดำริ สมเด็จพระเทพรัตนราชสุดาฯ สยามบรมราชกุมารี (อพ.สธ.) ควรได้รับการขับเคลื่อนและขยายผลอย่างต่อเนื่อง เพื่อให้ประชาชนในพื้นที่จังหวัดลำพูนเกิดความตระหนักในการอนุรักษ์ รักษา พรรณพืชประจำถิ่น รวมถึงการน้อมนำหลักการของเศรษฐกิจพอเพียงที่เกี่ยวข้องและพระราชกระแสของสมเด็จพระกนิษฐาธิราชเจ้ากรมสมเด็จพระเทพรัตนราชสุดาฯ สยามบรมราชกุมารี มาเป็นแนวทางในการขับเคลื่อนโครงการ อพ.สธ. จังหวัดลำพูน ต่อไป

**(๒) ข้อมูลทั่วไปของโครงการ**

**(๒.๑) วัตถุประสงค์ของโครงการ**

๑. เพื่อขยายผลสวนพฤกษศาสตร์ให้เป็นแหล่งเรียนรู้ และส่งเสริมการอนุรักษ์พืชพื้นถิ่นของจังหวัดลำพูน โดยประชาชน นักเรียน นักศึกษา สามารถเรียนรู้พืชพื้นถิ่นรวมถึงการดำเนินการของโครงการอพ.สธ.

๒. เพื่อเสริมสร้างองค์ความรู้ในการดำเนินงานโครงการ อพ.สธ. ในส่วนของการดำเนินงานสวนพฤกษศาสตร์โรงเรียนและงานฐานทรัพยากรท้องถิ่น

๓. เพื่อเผยแพร่ผลการดำเนินงานโครงการ อพ.สธ. จังหวัดลำพูน ให้แก่ประชาชนจังหวัดลำพูน และผู้เข้าร่วมการจัดงาน อพ.สธ. รับทราบ

๔. เพื่อขยายผลสวนพฤกษศาสตร์ให้เป็นแหล่งเรียนรู้และส่งเสริมการอนุรักษ์พืชพื้นถิ่นของจังหวัดลำพูน โดยประชาชน นักเรียน นักศึกษา สามารถเรียนรู้พืชพื้นถิ่นรวมถึงการดำเนินการของโครงการ อพ.สธ.

**(๒.๒) สถานภาพของโครงการ**

โครงการเดิม  โครงการใหม่

**(๒.๓) ประเภทของโครงการ**

พัฒนา  ดำเนินการปกติ

**(๒.๔) ระยะเวลาดำเนินโครงการ ๑ ปี เริ่มต้นปี ตุลาคม ๒๕๖๗ สิ้นสุดปี กันยายน ๒๕๖๘**

**(๒.๕) สถานที่ดำเนินโครงการ : (ระบุพื้นที่ดำเนินการ เช่น อำเภอ ตำบล หมู่บ้าน เป็นต้น) ในพื้นที่จังหวัดลำพูน**

**(๓) กลุ่มเป้าหมาย และผู้มีส่วนได้ส่วนเสีย**

**(๓.๑) กลุ่มเป้าหมาย :** ภาครัฐ ภาคเอกชน องค์กรปกครองส่วนท้องถิ่น ประชาชนในพื้นที่จังหวัดลำพูน และผู้เข้าร่วมการจัดงานโครงการ อพ.สธ.

**(๓.๒) ผู้มีส่วนได้ส่วนเสีย :** ภาครัฐ ภาคเอกชน องค์กรปกครองส่วนท้องถิ่น ประชาชนในพื้นที่จังหวัดลำพูน และผู้เข้าร่วมการจัด งานโครงการ อพ.สธ.

**(๔) เป้าหมาย ผลลัพธ์ และผลกระทบโครงการ**

**(๔.๑) เป้าหมายโครงการ**

**ตัวชี้วัด ๑.** ประชาชนในพื้นที่จังหวัดลำพูนทราบลักษณะและรูปแบบการดำเนินโครงการ อพ.สธ.

๒. โรงเรียนและองค์กรปกครองส่วนท้องถิ่นในพื้นที่จังหวัดลำพูนทราบหลักการและแนวทางในการดำเนินกิจกรรมตามโครงการ อพ.สธ. ในลักษณะการบูรณาการและพัฒนาองค์ความรู้ในส่วนที่เกี่ยวข้องกับการกิจของหน่วยงาน

๓. จังหวัดลำพูนได้รับการส่งเสริมการรับรู้ในมิติประเพณี วัฒนธรรม และพรรณพืช ผ่านการจัดงานโครงการ อพ.สธ พ.ศ. ๒๕๖๘

๔. การขยายผลการขับเคลื่อนสวนพฤกษศาสตร์เพื่อการเรียนรู้ของประชาชนจังหวัดลำพูน จำนวน ๑ แห่ง

**(๔.๒) ผลผลิต**

๑. ประชาชนในพื้นที่จังหวัดลำพูนรับรู้และทราบการดำเนินงานของโครงการ อพ.สธ.
๒. โรงเรียนและองค์กรปกครองส่วนท้องถิ่นในพื้นที่จังหวัดลำพูน ดำเนินกิจกรรมตามโครงการ อพ.สธ. ในลักษณะการบูรณาการและพัฒนาองค์ความรู้ในส่วนที่เกี่ยวข้องกับภารกิจของหน่วยงาน และสมัครเข้าเป็นสมาชิกโครงการ อพ.สธ.
๓. เจ้าหน้าที่ผู้รับผิดชอบโครงการ อพ.สธ. ได้รับการถ่ายทอดองค์ความรู้เกี่ยวกับการดำเนินโครงการ อพ.สธ. ไม่น้อยกว่า ๔๐๐ ราย
๔. การขยายผลการขับเคลื่อนสวนพฤกษศาสตร์เพื่อการเรียนรู้ของประชาชนจังหวัดลำพูน จำนวน ๑ แห่ง

**(๔.๓) ผลลัพธ์**

๑. ประชาชนในพื้นที่จังหวัดลำพูนรับรู้และทราบการดำเนินงานของโครงการ อพ.สธ. จำนวนไม่น้อยกว่า ๕๐๐ ราย รับทราบแนวทางการดำเนินโครงการ อพ.สธ. และนำไปประยุกต์ใช้ในการอนุรักษ์พืชพื้นถิ่นในท้องถิ่น
๒. โรงเรียนและองค์กรปกครองส่วนท้องถิ่นในพื้นที่จังหวัดลำพูน ดำเนินกิจกรรมตามโครงการ อพ.สธ. ในลักษณะการบูรณาการและพัฒนาองค์ความรู้ในส่วนที่เกี่ยวข้องกับภารกิจของหน่วยงาน และสมัครเข้าเป็นสมาชิกโครงการ อพ.สธ. ไม่น้อยกว่าร้อยละ ๒๐
๓. จังหวัดลำพูนได้รับการขยายผลการขับเคลื่อนสวนพฤกษศาสตร์เพื่อการเรียนรู้ของประชาชนจังหวัดลำพูนเพื่อใช้เป็นแหล่งเรียนรู้พืชประจำถิ่นของจังหวัดลำพูน

**(๔.๔) ผลกระทบ :**

**เชิงบวก :** ภาครัฐ ภาคเอกชน องค์กรปกครองส่วนท้องถิ่น รับรู้และสามารถดำเนินการขับเคลื่อนโครงการอนุรักษ์พันธุกรรมพืชอันเนื่องมาจากพระราชดำริ สมเด็จพระเทพรัตนราชสุดาฯ สยามบรมราชกุมารี (อพ.สธ.) ให้เกิดประโยชน์ต่อประชาชนในพื้นที่จังหวัดลำพูน

**เชิงลบ :** ไม่มี

**(๕) แนวทางการดำเนินงาน**

(แสดงรายละเอียดกิจกรรมที่จะทำภายใต้โครงการที่จังหวัดเสนอขอ และทำเครื่องหมาย ✓ ลงในช่องระยะเวลาที่จะเริ่มดำเนินงานของแต่ละกิจกรรมสำคัญด้วย)

**กิจกรรมที่ ๑** การจัดงานโครงการอนุรักษ์พันธุกรรมพืชอันเนื่องมาจากพระราชดำริสมเด็จพระเทพรัตนราชสุดาฯ สยามบรมราชกุมารี (อพ.สธ.) วงเงิน ๗๐๐,๐๐๐ บาท (เจ็ดแสนบาทถ้วน)

กิจกรรม	ระยะเวลาที่จะเริ่มดำเนินการ			
	ต.ค.-ธ.ค.	ม.ค. - มี.ค.	เม.ย.-มิ.ย.	ก.ค. - ก.ย.
	๖๗	๖๘	๖๘	๖๘
การจัดงานโครงการอนุรักษ์พันธุกรรมพืชอันเนื่องมาจากพระราชดำริสมเด็จพระเทพรัตนราชสุดาฯ สยามบรมราชกุมารี (อพ.สธ.)				✓



**กิจกรรมที่ ๒** การฝึกอบรมหลักสูตรการเสริมสร้างเครือข่ายสมาชิกสวนพฤกษศาสตร์โรงเรียน และเครือข่ายสมาชิกฐานทรัพยากรท้องถิ่น ในการขับเคลื่อนโครงการอนุรักษ์พันธุกรรมพืชอันเนื่องมาจากพระราชดำริ สมเด็จพระเทพรัตนราชสุดาฯ สยามบรมราชกุมารี (อพ.สธ.) ประจำปีงบประมาณ พ.ศ. ๒๕๖๘ วงเงิน ๓๐๐,๐๐๐ บาท (สามแสนบาทถ้วน)

กิจกรรม	ระยะเวลาที่จะเริ่มดำเนินการ			
	ต.ค.-ธ.ค. ๖๗	ม.ค. - มี.ค. ๖๘	เม.ย.-มิ.ย. ๖๘	ก.ค. - ก.ย. ๖๘
การฝึกอบรมหลักสูตรการเสริมสร้างเครือข่ายสมาชิกสวนพฤกษศาสตร์โรงเรียน และเครือข่ายสมาชิกฐานทรัพยากรท้องถิ่น ในการขับเคลื่อนโครงการอนุรักษ์พันธุกรรมพืชอันเนื่องมาจากพระราชดำริ สมเด็จพระเทพรัตนราชสุดาฯ สยามบรมราชกุมารี (อพ.สธ.) ประจำปีงบประมาณ พ.ศ. ๒๕๖๗	✓	✓		

**กิจกรรมที่ ๓** การขยายผลการขับเคลื่อนสวนพฤกษศาสตร์เพื่อเป็นแหล่งเรียนรู้และส่งเสริมการอนุรักษ์พืช วงเงิน ๑,๐๐๐,๐๐๐ บาท (หนึ่งล้านบาทถ้วน)

กิจกรรม	ระยะเวลาที่จะเริ่มดำเนินการ			
	ต.ค.-ธ.ค. ๖๗	ม.ค. - มี.ค. ๖๘	เม.ย.-มิ.ย. ๖๘	ก.ค. - ก.ย. ๖๘
การขยายผลการขับเคลื่อนสวนพฤกษศาสตร์เพื่อเป็นแหล่งเรียนรู้และส่งเสริมการอนุรักษ์พืช	✓	✓	✓	✓

(๖) วิธีการดำเนินงาน  ดำเนินการเอง  จ้างเหมา

(๗) วงเงินของโครงการ ๒,๐๐๐,๐๐๐ บาท (สองล้านบาทถ้วน)

**กิจกรรมหลักที่ ๑** การจัดงานโครงการอนุรักษ์พันธุกรรมพืชอันเนื่องมาจากพระราชดำริ สมเด็จพระเทพรัตนราชสุดาฯ สยามบรมราชกุมารี (อพ.สธ.)

งบประมาณ ๗๐๐,๐๐๐ บาท (เจ็ดแสนบาทถ้วน)

หน่วยงานรับผิดชอบ สำนักงานจังหวัดลำพูน

**กิจกรรมหลักที่ ๒** การฝึกอบรมหลักสูตรการเสริมสร้างเครือข่ายสมาชิกสวนพฤกษศาสตร์โรงเรียน และเครือข่ายสมาชิกฐานทรัพยากรท้องถิ่น ในการขับเคลื่อนโครงการอนุรักษ์พันธุกรรมพืชอันเนื่องมาจากพระราชดำริ สมเด็จพระเทพรัตนราชสุดาฯ สยามบรมราชกุมารี (อพ.สธ.) ประจำปีงบประมาณ พ.ศ. ๒๕๖๘

งบประมาณ ๓๐๐,๐๐๐ บาท (สามแสนบาทถ้วน)

หน่วยงานรับผิดชอบ สำนักงานจังหวัดลำพูน

**กิจกรรมหลักที่ ๓** การขยายผลการขับเคลื่อนสวนพฤกษศาสตร์เพื่อเป็นแหล่งเรียนรู้และส่งเสริมการอนุรักษ์พืช งบประมาณ ๑,๐๐๐,๐๐๐ บาท (หนึ่งล้านบาทถ้วน)

หน่วยงานรับผิดชอบ สำนักงานจังหวัดลำพูน ศูนย์ขยายพันธุ์พืชที่ ๘ จังหวัดลำพูน และสำนักงานทรัพยากรธรรมชาติและสิ่งแวดล้อมจังหวัดลำพูน

(๘) รายงานความสำเร็จของการดำเนินงานที่ผ่านมา -

(๙) ภารกิจขององค์กรปกครองส่วนท้องถิ่น

โครงการไม่ใช่ภารกิจขององค์กรปกครองส่วนท้องถิ่น

โครงการเป็นภารกิจขององค์กรปกครองส่วนท้องถิ่น

(๑๐) ความพร้อมของโครงการ

(๑๐.๑) พื้นที่ดำเนินโครงการ

ดำเนินการได้ทันที หมายถึง ได้ศึกษาความเหมาะสมและกำหนดพื้นที่ดำเนินการหรือได้รับอนุญาตตามกฎหมาย และสามารถดำเนินการได้ทันที

อยู่ในระหว่างเตรียมการ หมายถึง ได้ศึกษาความเหมาะสมและกำหนดพื้นที่ดำเนินการแล้ว แต่อยู่ในระหว่างจัดเตรียมพื้นที่ หรือกำลังแก้ไขปัญหา / อุปสรรคต่างๆ หรือเตรียมการขออนุญาตตามกฎหมาย

อยู่ในระหว่างศึกษาความเหมาะสม และคัดเลือกพื้นที่ดำเนินการ

(๑๐.๒) แบบรูปรายการ/ แผนการปฏิบัติงาน

มี และสมบูรณ์

มีแต่ยังไม่สมบูรณ์

ไม่มี

(๑๐.๓) ความพร้อมของบุคลากร เครื่องมือ และเทคนิคการดำเนินการ

๑) บุคลากรมีประสบการณ์  ทั้งหมด  บางส่วน  ไม่มีประสบการณ์

๒) เครื่องมือดำเนินการ  มี พร้อมดำเนินการได้ทันที

มีบางส่วนและต้องจัดหาเพิ่มเติม

ไม่มี ต้องจัดหาเพิ่มเติม

๓) เทคนิคในการบริหารจัดการ  มีประสบการณ์สูง

มีประสบการณ์ปานกลาง

ไม่มีประสบการณ์

(๑๐.๔) ผลกระทบสิ่งแวดล้อม

ผ่านคณะกรรมการสิ่งแวดล้อมแห่งชาติแล้ว

อยู่ระหว่างการพิจารณาของคณะกรรมการสิ่งแวดล้อมแห่งชาติ

คณะกรรมการสิ่งแวดล้อมแห่งชาติยังไม่พิจารณา

(๑๐.๕) รายงานการศึกษาความเหมาะสม (FS)

ไม่ต้องทำรายงานการศึกษา

ต้องทำรายงานการศึกษา

(๑๑) วิธีการบริหารจัดการหรือการดูแลบำรุงรักษา เมื่อโครงการแล้วเสร็จ เพื่อให้เกิดความยั่งยืนของโครงการ (ให้ระบุหน่วยงานให้ชัดเจน) :

๑) ข้อมูลที่ได้จากการดำเนินโครงการถือเป็นข้อมูลและลิขสิทธิ์ของสำนักงานจังหวัดลำพูน

๒) โรงเรียนและองค์กรปกครองส่วนท้องถิ่นในพื้นที่ สนับสนุนขยายผลการดำเนินงานในพื้นที่ เพื่อให้เกิดความต่อเนื่องในการดำเนินโครงการ อพ.สธ.

๓) สวนพฤกษศาสตร์เพื่อเป็นแหล่งเรียนรู้และส่งเสริมการอนุรักษ์พืชพื้นถิ่นของจังหวัดลำพูน

(๑๒) ปัญหา อุปสรรคและข้อจำกัด : ไม่มี

แบบฟอร์มรายละเอียดจำแนกตามงบรายจ่าย (๑ ชุด : ๑ กิจกรรมหลัก)

หน่วย : บาท

งบรายจ่าย - รายการ (ทะเบียนรายการ ประเภทรายการ ของสำนักงานงบประมาณ)	งบประมาณ		ค่าชี้แจง
	ปี ๒๕๖๗ (ถ้ามี)	ปี ๒๕๖๘	
จังหวัด ลำพูน			
แผนงาน : พัฒนาการผลิตตามระบบเกษตรกรรมยั่งยืน เชื่อมโยงสู่อุตสาหกรรมแปรรูปมูลค่าสูง ผลผลิต : .....			
โครงการ : โครงการอนุรักษ์พันธุกรรมพืชอันเนื่องมาจากพระราชดำริสมเด็จพระเทพรัตนราชสุดาฯ สยามบรมราชกุมารี จังหวัดลำพูน		๒,๐๐๐,๐๐๐	
กิจกรรมหลัก : การจัดงานโครงการอนุรักษ์พันธุกรรมพืชอันเนื่องมาจากพระราชดำริสมเด็จพระเทพรัตนราชสุดาฯ สยามบรมราชกุมารี (อพ.สธ)	-	๗๐๐,๐๐๐	
หน่วยรับผิดชอบ : สำนักงานจังหวัดลำพูน		๗๐๐,๐๐๐	
๑. งบดำเนินงาน		๗๐๐,๐๐๐	
๑.๑ ค่าตอบแทน ใช้สอยและวัสดุ		๗๐๐,๐๐๐	
๑.๑.๑ ค่าตอบแทน		-	
๑.๑.๒ ค่าใช้สอย		๗๐๐,๐๐๐	
ค่าจ้างเหมาบริการ		๗๐๐,๐๐๐	ค่าจ้างเหมาจัดงานโครงการอนุรักษ์พันธุกรรมพืชอันเนื่องมาจากพระราชดำริ สมเด็จพระเทพรัตนราชสุดาฯ สยามบรมราชกุมารีของจังหวัดลำพูน จำนวน ๗ วัน
กิจกรรมหลัก: การฝึกอบรมหลักสูตรการเสริมสร้างเครือข่ายสมาชิกสวนพฤกษศาสตร์ และเครือข่ายสมาชิกฐานทรัพยากรท้องถิ่นในกระบวนการขับเคลื่อนโครงการอนุรักษ์พันธุกรรมพืชอันเนื่องมาจากพระราชดำริสมเด็จพระเทพรัตนราชสุดาฯ สยามบรมราชกุมารี (ภษ.๘๔)		๓๐๐,๐๐๐	
หน่วยรับผิดชอบ : สำนักงานจังหวัดลำพูน			
๑. งบดำเนินงาน			
๑.๑ ค่าตอบแทน ใช้สอยและวัสดุ			
๑.๑.๑ ค่าตอบแทน			
ค่าตอบแทนวิทยากร (สัมมนาและฝึกอบรม)		๔๐,๐๐๐	ค่าตอบแทนวิทยากร (๑๐,๐๐๐ บาท x ๔ ครั้ง) รวม ๔๐,๐๐๐ บาท

งบรายจ่าย - รายการ (ทะเบียนรายการ ของสำนักงานงบประมาณ)	งบประมาณ		คำชี้แจง
	ปี ๒๕๖๗ (ถ้ามี)	ปี ๒๕๖๘	
<b>๑.๑.๒ ค่าใช้สอย</b> (๑) ค่าจ้างเหมาจัดทำอาหารว่างและเครื่องดื่ม (๒) ค่าจ้างเหมาจัดทำอาหาร (๓) ค่าเอกสาร (๔) ค่าใช้จ่ายในการประชุม <b>๑.๑.๓ ค่าวัสดุ</b> (๑) วัสดุสำนักงาน <b>กิจกรรมหลัก : การขยายผลการขับเคลื่อนสวนพฤกษศาสตร์เพื่อเป็นแหล่งเรียนรู้ และส่งเสริมการอนุรักษ์พืช</b> <b>หน่วยรับผิดชอบ : สำนักงานจังหวัดลำพูน ศูนย์ขยายพันธุ์พืชที่ ๘ จังหวัดลำพูน และสำนักงานทรัพยากรธรรมชาติและสิ่งแวดล้อมจังหวัดลำพูน</b> <b>๑. งบดำเนินงาน</b> <b>๑.๑ ค่าตอบแทน ใช้สอยและวัสดุ</b> <b>๑.๑.๑ ค่าตอบแทน</b> <b>๑.๑.๒ ค่าใช้สอย</b> ค่าจ้างเหมาบริการ		๔๐,๐๐๐ ๑๐๐,๐๐๐ ๔๐,๐๐๐ ๔๐,๐๐๐ ๔๐,๐๐๐ ๔๐,๐๐๐ ๑,๐๐๐,๐๐๐ ๑,๐๐๐,๐๐๐ ๑,๐๐๐,๐๐๐ ๑,๐๐๐,๐๐๐ ๑,๐๐๐,๐๐๐	ค่าอาหารว่างและเครื่องดื่ม ๕๐ บาท x ๑๐๐ คน x ๒ มื้อ x ๔ ครั้ง รวม ๔๐,๐๐๐ บาท ค่าอาหาร ๒๕๐ บาท x ๑๐๐ คน x ๑ มื้อ x ๔ ครั้ง รวม ๑๐๐,๐๐๐ บาท ค่าเอกสาร ๑๐๐ บาท x ๑๐๐ ชุด x ๔ ครั้ง รวม ๔๐,๐๐๐ บาท ค่าใช้จ่ายในการประชุม ๑๐,๐๐๐ บาท x ๔ ครั้ง รวม ๔๐,๐๐๐ บาท ค่าวัสดุสำนักงาน ๑๐,๐๐๐ บาท x ๔ ครั้ง รวม ๔๐,๐๐๐ บาท ค่าจ้างเหมาค่าจ้างเหมาจัดทำสวนพฤกษศาสตร์เพื่อส่งเสริมการอนุรักษ์พืชพื้นถิ่นของจังหวัดลำพูน จำนวน เพื่อเป็นส่งเสริมและเป็นแหล่งเรียนรู้การอนุรักษ์พืชพื้นถิ่นของจังหวัดลำพูน
<b>ตัวเลขที่ได้ทุกรายการ</b> <b>หมายเหตุ</b> <b>๑. เพื่อประโยชน์ในการประมวลผลข้อมูลให้จังหวัดและกลุ่มจังหวัดใช้ทะเบียนรายการ ประเภทรายการ ของสำนักงานงบประมาณเท่านั้น</b> <b>กรุณาอย่าเพิ่มประเภทรายการใหม่โดยไม่จำเป็น</b> <b>๒. กรณีประสงค์จะเพิ่มทะเบียนประเภทรายการ ให้ประสานงานกับเจ้าหน้าที่นำสำนักงานจังหวัดและกลุ่มจังหวัดก่อน</b> <b>๓. ตามแบบฟอร์มฯ ให้เลือกเฉพาะ (ระบุ) งบรายจ่าย และรายการที่มีงบประมาณเท่านั้น</b>			

