

รายงานการประชุม  
คณะกรรมการบริหารงานจังหวัดแบบบูรณาการจังหวัดลำพูน (ก.บ.จ.ลำพูน)  
ครั้งที่ ๓/๒๕๖๖

วันจันทร์ที่ ๓๐ พฤษภาคม ๒๕๖๖ เวลา ๑๓.๓๐ น.  
ณ ห้องประชุมทริภุชชัย ชั้น ๔ ศาลากลางจังหวัดลำพูน

**คณะกรรมการผู้เข้าร่วมประชุม**

๑. นายสันติธร	ยิ้มละมัย	ผู้ว่าราชการจังหวัดลำพูน	ประธานการประชุมฯ
๒. พ.อ.พัทธดนย์	ทวีคำ	(แทน) รอง ผอ.รมน.จว.ล.พ. (ท)	กรรมการ
๓. นายโยธิน	ประสงค์ความดี	ปลัดจังหวัดลำพูน	กรรมการ
๔. นางสาวสุรัสวดี	เดชะพันธ์	คลังจังหวัดลำพูน	กรรมการ
๕. นางจันทนา	ไวยาวัจฉัย	อุตสาหกรรมจังหวัดลำพูน	กรรมการ
๖. นางบำเพ็ญ	เมืองมูล	พัฒนาการจังหวัดลำพูน	กรรมการ
๗. นางสาววารุณี	แสงดาว	(แทน) ผู้อำนวยการสำนักงานทรัพยากรธรรมชาติและสิ่งแวดล้อมจังหวัดลำพูน	กรรมการ
๘. นางมิ่งขวัญ	วีระชาติ	พัฒนาสังคมและความมั่นคงของมนุษย์จังหวัดลำพูน	กรรมการ
๙. นางสุรางค์	หมื่นกัณฑ์	(แทน) นายแพทย์สาธารณสุขจังหวัดลำพูน	กรรมการ
๑๐. นายสัมพันธ์	โยธกุลสิ	(แทน) โยธาธิการและผังเมืองจังหวัดลำพูน	กรรมการ
๑๑. นายไพสิทธิ์	พละสินธุ์	(แทน) เกษตรและสหกรณ์จังหวัดลำพูน	กรรมการ
๑๒. นายจักรกฤษณ์	เอ่งฉ้วน	ท่องเที่ยวและกีฬาจังหวัดลำพูน	กรรมการ
๑๓. นายเชิดชัย	แก้วโก	(แทน) ผู้อำนวยการแขวงทางหลวงลำพูน	กรรมการ
๑๔. นายสุภรณ์	สุรการ	ผู้อำนวยการโครงการชลประทานลำพูน	กรรมการ
๑๕. นายวีระศักดิ์	ชุมภูเทพ	(แทน) การไฟฟ้าส่วนภูมิภาค สาขาลำพูน	กรรมการ
๑๖. นายพุดผิงษ์	ทองอินทร์	(แทน) ผู้จัดการการประปาส่วนภูมิภาค สาขาลำพูน	กรรมการ
๑๗. นางพจณี	ศิลารัตน์	ผู้อำนวยการสำนักงานนิคมอุตสาหกรรมภาคเหนือ	กรรมการ
๑๘. นางนรมน	ใจการณ์	ผู้จัดการองค์การตลาดกระทรวงมหาดไทย	กรรมการ
๑๙. นางสุภาภรณ์	ศรีชลายนต์	(แทน) ผู้อำนวยการสำนักงานนิคมอุตสาหกรรมภาคเหนือ	กรรมการ
๒๐. นายพิเดช	จันทร์ศิริ	(แทน) นายกองค้การบริหารส่วนจังหวัดลำพูน	กรรมการ
๒๑. นายจรูญ	คำปันนา	นายกเทศมนตรีตำบลศรีบัวบาน	กรรมการ
๒๒. นางทานตะวัน	อินทร์จันทร์	(แทน) นายกสมาคมสันนิบาตเทศบาลจังหวัดลำพูน	กรรมการ
๒๓. นายสุรวิทย์	สีวิจิ	นายกสมาคมองค์การบริหารส่วนตำบลจังหวัดลำพูน	กรรมการ
๒๔. นายพิรุณ	จันทร์ธรรม	ผู้แทนภาคประชาสังคม	กรรมการ
๒๕. นายสุพจน์	ป้อมชัย	ผู้แทนภาคประชาสังคม	กรรมการ
๒๖. นายวิโรจน์	สายพันธ์	ผู้แทนภาคประชาสังคม	กรรมการ
๒๗. นายสุเทพ	ธนกุล	ผู้แทนภาคประชาสังคม	กรรมการ
๒๘. นางสมพร	วงศ์ผืน	ผู้แทนภาคประชาสังคม	กรรมการ
๒๙. นายธนภุต	สุวรรณพรหม	(แทน) ประธานหอการค้าจังหวัดลำพูน	กรรมการ
๓๐. นายวัชระ	สนธิชัย	(แทน) ประธานสภาอุตสาหกรรมจังหวัดลำพูน	กรรมการ

๓๑. นายบุญส่ง	ไชยมนตรี	หัวหน้าสำนักงานจังหวัดลำพูน	กรรมการ และเลขานุการ
๓๒. นายโกสินทร์	นิยะกิจ	ผู้อำนวยการกลุ่มงานยุทธศาสตร์ และข้อมูลเพื่อการพัฒนาจังหวัด	ผู้ช่วยเลขานุการ
๓๓. นางกวิณรัตน์	ทิพย์ใจศิลป์	นักวิเคราะห์นโยบายและแผน ชำนาญการ	ผู้ช่วยเลขานุการ
๓๔. นางสาวพัชรธีรัตน์	เรือนเงิน	นักวิเคราะห์นโยบายและแผน ปฏิบัติการ	ผู้ช่วยเลขานุการ

### คณะกรรมการผู้ไม่เข้าร่วมประชุมฯ

นางใจรักรักษ์ ทองจินดา ผู้แทนภาคประชาสังคม

### ผู้เข้าร่วมประชุมฯ

๑. นายกรเทพ	เมืองดี	เจ้าหน้าที่วิเคราะห์นโยบายและแผน สำนักงานจังหวัดลำพูน
๒. ผศ.ดร.วันชาติ	นภาศรี	มหาวิทยาลัยแม่โจ้
๓. นายธวัชชัย	อุบลพิทักษ์	วัฒนธรรมจังหวัดลำพูน สำนักงานวัฒนธรรมจังหวัดลำพูน
๔. นางสาววิมลญา	สุทธหลวง	นักวิชาการแรงงานชำนาญการ สำนักงานแรงงานจังหวัดลำพูน
๕. นายกฤษฎา	จำนงค์	นักวิชาการพัฒนาชุมชนปฏิบัติการ สำนักงานพัฒนาชุมชนจังหวัดลำพูน
๖. นายอเนก	ทาสัก	ป้องกันจังหวัดลำพูน ที่ทำการปกครองจังหวัดลำพูน
๗. นางสาวณัชชา	ไชยรัง	เจ้าพนักงานปกครองชำนาญการ ที่ทำการปกครองจังหวัดลำพูน

### เริ่มประชุม

เวลา ๑๓.๓๐ น.

### ระเบียบวาระที่ ๑ เรื่องที่ประธานแจ้งให้ทราบ

ประธาน การประชุมคณะกรรมการบริหารงานจังหวัดแบบบูรณาการจังหวัดลำพูน (ก.บ.จ.ลำพูน)  
การประชุมฯ ในครั้งนี้ เป็นการประชุมครั้งที่ ๓/๒๕๖๖ โดยมีเรื่องพิจารณาที่สำคัญ จำนวน ๒ เรื่อง  
คือ การพิจารณาและให้ความเห็นชอบ (ร่าง) เป้าหมายการพัฒนาจังหวัด ๒๐ ปีจังหวัดลำพูน  
และการพิจารณาเห็นชอบใช้เงินเหลือจ่ายสำหรับการดำเนินโครงการประจำปีงบประมาณ พ.ศ.๒๕๖๖  
จังหวัดลำพูน จึงเชิญท่านคณะกรรมการเข้าร่วมการประชุมในวันนี้

### มติที่ประชุมฯ

รับทราบ

ระเบียบวาระที่ ๒ รับรองรายงานการประชุมคณะกรรมการบริหารงานจังหวัดแบบบูรณาการจังหวัดลำพูน (ก.บ.จ.ลำพูน)

เลขานุการ ๑. เรื่องเดิม  
การประชุมฯ จังหวัดลำพูนได้กำหนดจัดการประชุมคณะกรรมการบริหารงานจังหวัดแบบบูรณาการจังหวัดลำพูน (ก.บ.จ.ลำพูน) ครั้งที่ ๒/๒๕๖๖ เมื่อวันที่ ๙ พฤษภาคม ๒๕๖๖ เวลา ๑๓.๓๐ น. ณ ห้องประชุมศรีบุญชัย ชั้น ๔ ศาลากลางจังหวัดลำพูน

๒. ข้อเท็จจริง

ฝ่ายเลขานุการคณะกรรมการบริหารงานจังหวัดแบบบูรณาการจังหวัดลำพูน (ก.บ.จ.ลำพูน) ได้จัดทำรายงานการประชุมคณะกรรมการบริหารงานจังหวัดแบบบูรณาการจังหวัดลำพูน (ก.บ.จ.ลำพูน) ครั้งที่ ๒/๒๕๖๖ เมื่อวันอังคารที่ ๙ พฤษภาคม ๒๕๖๖ เรียบร้อยแล้ว

๓. ข้อเสนอ

จึงเสนอที่ประชุมพิจารณารับรองรายงานการประชุมฯ

มติที่ประชุมฯ รับรองรายงานการประชุมคณะกรรมการบริหารงานจังหวัดแบบบูรณาการจังหวัดลำพูน (ก.บ.จ.ลำพูน) ครั้งที่ ๒/๒๕๖๖ เมื่อวันที่ ๙ พฤษภาคม ๒๕๖๖

ระเบียบวาระที่ ๓ เรื่อง เพื่อทราบ

ระเบียบวาระที่ ๓.๑ เรื่อง สรุปผลการดำเนินงานโครงการตามแผนปฏิบัติการราชการจังหวัดลำพูน ประจำปีงบประมาณ ๒๕๖๖

เลขานุการ ๑. เรื่องเดิม  
การประชุมฯ จังหวัดลำพูนได้รับอนุมัติงบประมาณโครงการตามแผนปฏิบัติการ ประจำปี ๒๕๖๖ จังหวัดลำพูน ตาม พระราชบัญญัติงบประมาณรายจ่ายประจำปี พ.ศ.๒๕๖๖ จำนวน ๑๓ โครงการ ๑ งบบริหารจัดการงบประมาณที่ได้รับจัดสรรทั้งสิ้น ๑๖๖,๕๕๘,๓๐๐ บาท แยกเป็นงบประมาณตามประเภทงบ ดังนี้

- |                                |                     |
|--------------------------------|---------------------|
| ๑) งบลงทุน ๑๔๑,๓๕๐,๐๐๐ บาท     | คิดเป็นร้อยละ ๘๔.๘๗ |
| ๒) งบดำเนินงาน ๑๖,๒๐๘,๓๐๐ บาท  | คิดเป็นร้อยละ ๙.๗๓  |
| ๓) งบรายจ่ายอื่น ๙,๐๐๐,๐๐๐ บาท | คิดเป็นร้อยละ ๕.๔๐  |

๒. ข้อเท็จจริง

๒.๑ จังหวัดลำพูนได้อนุมัติโครงการและมอบอำนาจให้หน่วยงานที่รับผิดชอบไปดำเนินการเรียบร้อยแล้ว ดังนี้

- วันที่ ๒๐ กันยายน ๒๕๖๕ จำนวน ๖ โครงการ งบประมาณ ๔๔,๒๔๐,๕๐๐ บาท
- วันที่ ๒๖ กันยายน ๒๕๖๕ จำนวน - โครงการ ๓ กิจกรรม งบประมาณ ๓๖,๐๐๐,๐๐๐ บาท
- วันที่ ๓ พฤศจิกายน ๒๕๖๕ จำนวน ๒ โครงการ งบประมาณ ๑๙,๕๕๐,๐๐๐ บาท
- วันที่ ๔ พฤศจิกายน ๒๕๖๕ จำนวน ๑ โครงการ งบประมาณ ๙,๗๓๑,๐๐๐ บาท
- วันที่ ๒๙ ธันวาคม ๒๕๖๕ จำนวน ๒ โครงการ ๑ กิจกรรม งบประมาณ ๔๑,๕๐๐,๐๐๐ บาท

๒.๒ ขณะนี้ อยู่ระหว่างดำเนินการของหน่วยงานผู้รับผิดชอบโครงการ/กิจกรรมมีการเบิกจ่ายงบประมาณในภาพรวมที่ส่งเรื่องเข้ามาเบิกฯ ไปแล้วทั้งสิ้น จำนวน ๖๔,๖๔๙,๗๖๐.๖๓ บาท คิดเป็นร้อยละ ๓๘.๘๒ ยอด PO ๕๐,๐๑๒,๔๓๖.๔๘ บาท คิดเป็นร้อยละ ๓๐.๐๒ และเมื่อรวมผลการเบิกจ่าย+PO จำนวน ๑๑๔,๖๖๒,๑๙๗.๑๑ บาท คิดเป็นร้อยละ ๖๘.๘๔

### ๓. ข้อเสนอ

จึงเสนอที่ประชุมเพื่อโปรดทราบ

มติที่ประชุมฯ

รับทราบ

ระเบียบวาระที่ ๓.๒ เรื่อง การแต่งตั้งผู้แทนภาคประชาสังคม และผู้แทนภาคธุรกิจเอกชน ในการประชุมปรึกษาหารือร่วมกันกับบุคคล เกี่ยวกับเป้าหมายการพัฒนาจังหวัด ยี่สิบปี และแผนพัฒนาจังหวัด

เลขานุการ

### ๑. เรื่องเดิม

การประชุมฯ

๑.๑ สำนักงานสภาพัฒนาการเศรษฐกิจและสังคมแห่งชาติ แจ้งว่า คณะกรรมการนโยบายการบริหารงานเชิงพื้นที่แบบบูรณาการ (ก.น.บ.) ในคราวการประชุมครั้งที่ ๑/๒๕๖๖ เมื่อวันที่ ๒๗ กุมภาพันธ์ ๒๕๖๖ โดยมีนายกรัฐมนตรีนเรนทรไชยกุล (พลเอก ประยุทธ์ จันทร์โอชา) เป็นประธาน ให้ความเห็นชอบประกาศคณะกรรมการนโยบายการบริหารงานเชิงพื้นที่แบบบูรณาการ (ก.น.บ.) ลงวันที่ ๙ มีนาคม ๒๕๖๖ เรื่อง จำนวน หลักเกณฑ์ และวิธีการได้มาซึ่งผู้แทนภาคประชาสังคม และผู้แทนภาคธุรกิจเอกชนในการประชุมหารือร่วมกับบุคคล เกี่ยวกับเป้าหมายการพัฒนาจังหวัดยี่สิบปี แผนพัฒนาจังหวัด และแผนพัฒนาภูมิภาคจังหวัด เพื่อให้จังหวัด และกลุ่มจังหวัดพิจารณาจัดทำแผนของจังหวัดและกลุ่มจังหวัดเป็นไปในทิศทางเดียวกัน และสอดคล้องกับพระราชกฤษฎีกาว่าด้วยการบริหารงานเชิงพื้นที่แบบบูรณาการ พ.ศ. ๒๕๖๕

๑.๒ จังหวัดลำพูนได้แจ้งหน่วยงานที่เกี่ยวข้องดำเนินการตามประกาศ คณะกรรมการนโยบายการบริหารงานเชิงพื้นที่แบบบูรณาการ (ก.น.บ.) ประกาศ ณ วันที่ ๙ มีนาคม ๒๕๖๖ เรื่อง จำนวน หลักเกณฑ์ และวิธีการได้มาซึ่งผู้แทนภาคประชาสังคม และผู้แทนภาคธุรกิจเอกชนในการประชุมหารือร่วมกับบุคคล เกี่ยวกับเป้าหมายการพัฒนาจังหวัดยี่สิบปี แผนพัฒนาจังหวัด และแผนพัฒนาภูมิภาคจังหวัด โดยสรุปสาระสำคัญดังนี้

๑. ผู้แทนภาคประชาสังคม มาตรา ๒๔ (๔) ให้เป็นไปตามประกาศที่กำหนดไว้  
อำเภอละไม่เกินหกคน

๒. ผู้แทนภาคธุรกิจเอกชนตามมาตรา ๒๔ (๕) ให้ประกอบด้วยบุคคล ดังต่อไปนี้

(๑) สมาชิกหอการค้าจังหวัดซึ่งคณะกรรมการหอการค้าจังหวัดคัดเลือก  
จำนวนไม่เกินสิบคน

(๒) สมาชิกสภาอุตสาหกรรมจังหวัดซึ่งคณะกรรมการสภาอุตสาหกรรมจังหวัด  
คัดเลือกจำนวนไม่เกินสิบคน

(๓) สมาชิกสภาอุตสาหกรรมท่องเที่ยวจังหวัดซึ่งคณะกรรมการสภา  
อุตสาหกรรมท่องเที่ยวจังหวัดคัดเลือก จำนวนไม่เกินสิบคน

(๔) ผู้ประกอบธุรกิจในจังหวัดซึ่งมิได้เป็นสมาชิกตาม (๑) (๒) และ (๓)  
ซึ่งผู้ว่าราชการจังหวัดคัดเลือก จำนวนไม่เกินสิบคน

## ๒. ข้อเท็จจริง

๒.๑ ส่วนราชการ/หน่วยงานที่เกี่ยวข้องได้แจ้งรายชื่อผู้แทนภาคประชาสังคมและผู้แทนภาคธุรกิจเอกชนในการประชุมปรึกษาหารือร่วมกันกับบุคคล เกี่ยวกับเป้าหมายการพัฒนาจังหวัดยี่สิบปี และแผนพัฒนาจังหวัด โดยมีรายละเอียด ดังนี้

๒.๑.๑ ผู้แทนภาคประชาสังคม มาตรา ๒๔ (๔) แห่งพระราชกฤษฎีกาว่าด้วยการบริหารงานเชิงพื้นที่แบบบูรณาการ พ.ศ. ๒๕๖๕ จำนวน ๘ อำเภอ รวมทั้งสิ้น ๑๗ คน

๒.๑.๒ ผู้แทนภาคธุรกิจเอกชน มาตรา ๒๔ (๕) แห่งพระราชกฤษฎีกาว่าด้วยการบริหารงานเชิงพื้นที่แบบบูรณาการ พ.ศ. ๒๕๖๕ ประกอบด้วย หอการค้าจังหวัดลำพูน สภาอุตสาหกรรมจังหวัดลำพูน สภาอุตสาหกรรมท่องเที่ยวจังหวัดลำพูน และผู้ประกอบการธุรกิจเอกชนในพื้นที่จังหวัดลำพูน รวมทั้งสิ้น ๒๔ คน

๒.๒ จังหวัดลำพูนได้จัดทำประกาศจังหวัดลำพูน เรื่อง แต่งตั้งผู้แทนภาคประชาสังคมและผู้แทนภาคธุรกิจเอกชนในการประชุมปรึกษาหารือร่วมกันกับบุคคล เกี่ยวกับเป้าหมายการพัฒนาจังหวัดยี่สิบปี และแผนพัฒนาจังหวัด เรียบร้อยแล้ว รายละเอียดปรากฏตามเอกสารแนบท้าย ๑

## ๓. ข้อกฎหมาย/ระเบียบที่เกี่ยวข้อง

๓.๑ พระราชกฤษฎีกาว่าด้วยการบริหารงานเชิงพื้นที่แบบบูรณาการ พ.ศ. ๒๕๖๕ มาตรา ๒๔ ให้ผู้ว่าราชการจังหวัดจัดให้มีการประชุมปรึกษาหารือร่วมกันกับบุคคล ดังต่อไปนี้ เกี่ยวกับเป้าหมายการพัฒนาจังหวัดยี่สิบปีตามมาตรา ๒๐ และแผนพัฒนาจังหวัดที่ ก.บ.จ. จัดทำตามมาตรา ๒๑

(๑) หัวหน้าส่วนราชการที่มีสถานที่ตั้งทำการอยู่ในจังหวัดหรือมีเขตอำนาจหน้าที่ในจังหวัดไม่ว่าจะเป็นราชการบริหารส่วนภูมิภาคหรือราชการบริหารส่วนกลาง

(๒) หัวหน้าหน่วยงานที่เป็นรัฐวิสาหกิจและหน่วยงานอื่นของรัฐบรรดาที่มีสถานที่ตั้งทำการอยู่ในจังหวัดหรือมีเขตอำนาจหน้าที่ในจังหวัด

(๓) ผู้บริหารท้องถิ่นทั้งหมดในจังหวัด

(๔) ผู้แทนภาคประชาสังคม

(๕) ผู้แทนภาคธุรกิจเอกชน

จำนวน หลักเกณฑ์ และวิธีการได้มาซึ่งผู้แทนภาคประชาสังคมตาม (๔) และผู้แทนภาคธุรกิจเอกชนตาม (๕) ให้เป็นไปตามที่ ก.น.บ. ประกาศกำหนด

๓.๒ ประกาศคณะกรรมการนโยบายบริหารงานเชิงพื้นที่แบบบูรณาการ ลงวันที่ ๙ มีนาคม ๒๕๖๖ เรื่อง จำนวน หลักเกณฑ์ และวิธีการได้มาซึ่งผู้แทนภาคประชาสังคมและผู้แทนภาคธุรกิจเอกชนในการประชุมปรึกษาหารือร่วมกันกับบุคคล เกี่ยวกับเป้าหมายการพัฒนาจังหวัดยี่สิบปี แผนพัฒนาจังหวัด และแผนพัฒนากลุ่มจังหวัด

ข้อ ๑ ให้กลุ่มที่หน่วยงานของรัฐสนับสนุนหรือกลุ่มที่ประชาชนจัดตั้งขึ้น และมีวัตถุประสงค์การดำเนินงานในการพัฒนา ส่งเสริม หรืออนุรักษ์ฟื้นฟูด้านเศรษฐกิจ สังคม ทรัพยากรธรรมชาติหรือสิ่งแวดล้อมเมือง/พื้นที่ ในจังหวัดนั้น รวมทั้งได้ดำเนินกิจกรรมตามวัตถุประสงค์มาแล้วเป็นเวลาไม่น้อยกว่าหนึ่งปี และมีใช้สภาองค์กรชุมชนตามกฎหมายว่าด้วยสภาองค์กรชุมชนเป็นองค์กรภาคประชาสังคมอื่นตามมาตรา ๔

ข้อ ๒ จำนวน หลักเกณฑ์ และวิธีการได้มาซึ่งผู้แทนภาคประชาสังคมมาตรา ๒๔ (๔) ให้เป็นไปตามที่กำหนดไว้ ดังต่อไปนี้

(๑) ให้ประกอบไปด้วยบุคคลที่ได้รับการสรรหาจากแต่ละอำเภอในเขตจังหวัด

อำเภอละไม่เกินหกคน

(๒) ให้นายกเทศมนตรีและประธานสภาองค์การชุมชนตำบลในเขตอำเภอคัดเลือกบุคคลซึ่งอยู่ในเขตเทศบาล และให้นายกองค์การบริหารส่วนตำบล กำนัน ผู้ใหญ่บ้าน และประธานสภาองค์การชุมชนตำบลคัดเลือกบุคคลซึ่งอยู่นอกเขตเทศบาล แล้วเสนอให้นายอำเภอจัดประชุมเพื่อสรรหาผู้แทนภาคประชาสังคมจากบุคคลที่ได้รับการคัดเลือกข้างต้นเพื่อได้จำนวนที่กำหนดในข้อ ๒ (๑)

(๓) หลักเกณฑ์การประชุมเพื่อสรรหาและการแจ้งรายชื่อผู้ได้รับการสรรหาตามข้อ ๒ (๒) ให้เป็นไปตามที่ผู้ว่าราชการจังหวัดประกาศกำหนด

ข้อ ๔ กรรมการผู้แทนภาคประชาสังคมตามข้อ ๒๔ (๔) และมาตรา ๓๔ วรรคสี่ จะต้องมีความสมบัติ ดังต่อไปนี้

(๑) มีสัญชาติไทย

(๒) มีอายุตั้งแต่สิบแปดปีบริบูรณ์ขึ้นไปในวันสรรหา

(๓) มีชื่อในทะเบียนบ้านตามกฎหมายว่าด้วยการทะเบียนราษฎรในเขตเทศบาลหรือนอกเขตเทศบาล แล้วแต่กรณี ของแต่ละอำเภอที่มีการสรรหา ติดต่อกันไม่น้อยกว่าหนึ่งปีนับถึงวันสรรหา

(๔) มีฐานะเป็นผู้นำชุมชนหรือสมาชิกสภาองค์การชุมชนตามกฎหมายว่าด้วยสภาองค์การชุมชนหรือองค์การภาคประชาสังคมอื่นตามที่กำหนดในข้อ (๑)

ข้อ ๕ ผู้แทนภาคประชาสังคมตามข้อ ๒๔ (๔) และมาตรา ๓๔ วรรคสี่ จะต้องไม่มีลักษณะต้องห้าม ดังต่อไปนี้

(๑) ไม่เป็นผู้ดำรงตำแหน่งทางการเมือง สมาชิกสภาองค์การปกครองส่วนท้องถิ่น ผู้บริหารองค์การปกครองส่วนท้องถิ่น กรรมการ ที่ปรึกษาหรือผู้ดำรงตำแหน่งกรรมการบริหารพรรคการเมือง หรือเจ้าหน้าที่ของพรรคการเมือง

(๒) ไม่เป็นข้าราชการ พนักงาน หรือลูกจ้างของหน่วยงานของรัฐ ซึ่งมีตำแหน่งหรือเงินเดือนประจำ

ข้อ ๖ จำนวน หลักเกณฑ์ และวิธีการได้มาซึ่งผู้แทนภาคธุรกิจเอกชนตามมาตรา ๒๔ (๕) ให้ประกอบด้วยบุคคล ดังต่อไปนี้

(๑) สมาชิกหอการค้าจังหวัดซึ่งคณะกรรมการหอการค้าจังหวัดคัดเลือก จำนวนไม่เกินสิบคน

(๒) สมาชิกสภาอุตสาหกรรมจังหวัดซึ่งคณะกรรมการสภาอุตสาหกรรมจังหวัดคัดเลือกจำนวนไม่เกินสิบคน

(๓) สมาชิกสภาอุตสาหกรรมท่องเที่ยวจังหวัดซึ่งคณะกรรมการสภาอุตสาหกรรมท่องเที่ยวจังหวัดคัดเลือก จำนวนไม่เกินสิบคน

(๔) ผู้ประกอบธุรกิจในจังหวัดซึ่งมิได้เป็นสมาชิกตาม (๑) (๒) และ (๓) ซึ่งผู้ว่าราชการจังหวัดคัดเลือก จำนวนไม่เกินสิบคน

#### ๔. ข้อเสนอ

จึงเสนอที่ประชุมเพื่อโปรดทราบ

มติที่ประชุมฯ

รับทราบ

## ระเบียบวาระที่ ๔ เรื่องเพื่อพิจารณา

### วาระที่ ๔.๑ เรื่อง (ร่าง) เป้าหมายการพัฒนาจังหวัด ๒๐ ปี จังหวัดลำพูน

เลขานุการ  
การประชุมฯ

#### ๑. เรื่องเดิม

๑.๑ สำนักงานสภาพัฒนาการเศรษฐกิจและสังคมแห่งชาติได้แจ้งนโยบาย หลักเกณฑ์ และวิธีการจัดทำเป้าหมายการพัฒนาจังหวัด ๒๐ ปี ให้จังหวัดดำเนินการตามนโยบาย หลักเกณฑ์ และวิธีการจัดทำเป้าหมายการพัฒนาจังหวัด ๒๐ ปี ให้สำนักงานสภาพัฒนาการเศรษฐกิจและสังคมแห่งชาติสำนักงานงบประมาณ และกระทรวงมหาดไทย เพื่อให้เป็นไปตามกรอบและแนวทางที่กำหนด

๑.๒ สำนักงานสภาพัฒนาการเศรษฐกิจและสังคมแห่งชาติในฐานะฝ่ายเลขานุการ ก.น.บ. แจ้งว่าการบริหารงานเชิงพื้นที่แบบบูรณาการ (ก.น.บ.) ในคราวการประชุมครั้งที่ ๑/๒๕๖๖ เมื่อวันที่ ๒๗ กุมภาพันธ์ ๒๕๖๖ โดยมีนายกรัฐมนตรีนายกรัฐมนตรี (พลเอกประยุทธ์ จันทร์โอชา) เป็นประธาน ให้ความเห็นชอบประกาศคณะกรรมการนโยบายการบริหารงานเชิงพื้นที่แบบบูรณาการ (ก.น.บ.) รวม ๓ เรื่อง ประกอบด้วย

๑.๒.๑ การกำหนดองค์กรภาคประชาสังคมอื่นและการกำหนดจำนวน หลักเกณฑ์ และวิธีการได้มาซึ่งผู้แทนฝ่ายต่าง ๆ ในคณะกรรมการบริหารงานจังหวัดแบบบูรณาการ (ก.บ.จ.) และคณะกรรมการบริหารงานกลุ่มจังหวัดแบบบูรณาการ (ก.บ.ก.)

๑.๒.๒ วิธีการสำรวจความคิดเห็นของประชาชนในจังหวัดและกลุ่มจังหวัด

๑.๒.๓ จำนวน หลักเกณฑ์ และวิธีการได้มาซึ่งผู้แทนภาคประชาสังคม และผู้แทนภาคธุรกิจเอกชนในการประชุมหารือร่วมกับบุคคล เกี่ยวกับเป้าหมายการพัฒนาจังหวัด ๒๐ ปี แผนพัฒนาจังหวัดและแผนพัฒนากลุ่มจังหวัด

ทั้งนี้ เพื่อให้จังหวัดและกลุ่มจังหวัดพิจารณาการจัดทำแผนของจังหวัดและกลุ่มจังหวัด เป็นไปในทิศทางเดียวกัน และสอดคล้องกับพระราชกฤษฎีกาว่าด้วยการบริหารงานเชิงพื้นที่แบบบูรณาการ พ.ศ. ๒๕๖๕

๑.๓ ตามข้อ ๑.๒.๒ เรื่อง วิธีการสำรวจความคิดเห็นของประชาชนในจังหวัดและกลุ่มจังหวัด คณะกรรมการบริหารงานจังหวัดแบบบูรณาการจังหวัดลำพูน ในคราวประชุม ครั้งที่ ๒/๒๕๖๖ เมื่อวันที่ ๙ พฤษภาคม ๒๕๖๖ ณ ห้องประชุมทริภุญชัย ศาลากลางจังหวัดลำพูน ได้มีมติเห็นชอบวิธีการสำรวจความคิดเห็นของประชาชนในจังหวัด โดยมอบหมายให้ฝ่ายเลขานุการ ก.บ.จ. ดำเนินการร่วมกับ ผศ.ดร.วันชาติ นภาศรี มหาวิทยาลัยแม่โจ้ ทำการศึกษา โดยวิธีการลงพื้นที่สำรวจข้อมูลในพื้นที่จังหวัดลำพูน

#### ๒. ข้อเท็จจริง

๒.๑ จังหวัดลำพูนได้จัดการประชุมปรึกษาหารือร่วมกันกับบุคคลเกี่ยวกับเป้าหมายการพัฒนาจังหวัด ๒๐ ปี จังหวัดลำพูน ตามมาตรา ๒๔ แห่งพระราชกฤษฎีกาว่าด้วยการบริหารงานเชิงพื้นที่แบบบูรณาการ พ.ศ. ๒๕๖๕ เมื่อวันที่ ๒๕ พฤษภาคม ๒๕๖๖ ณ หอประชุมอำเภอเมืองลำพูน อำเภอเมืองลำพูน จังหวัดลำพูน โดยเชิญกลุ่มเป้าหมายเข้าร่วมการประชุมฯ จำนวน ๒๐๐ คน ประกอบด้วยบุคคลในภาคส่วนต่าง ๆ ตามมาตรา ๒๔ ประกอบด้วย หัวหน้าส่วนราชการส่วนภูมิภาค หัวหน้าส่วนราชการส่วนกลางที่มีที่ตั้งหรือมีเขตอำนาจในจังหวัด รัฐวิสาหกิจ ผู้บริหารท้องถิ่นทุกแห่งในจังหวัด ผู้แทนภาคประชาสังคม ผู้แทนภาคธุรกิจเอกชน โดยมี ผศ.ดร. วันชาติ นภาศรี มหาวิทยาลัยแม่โจ้ เป็นวิทยากรในการประชุมปรึกษาหารือดังกล่าว

๒.๒ จากการดำเนินการดังกล่าวฝ่ายเลขานุการฯ ได้ดำเนินการยก (ร่าง) เป้าหมายการพัฒนาจังหวัด ๒๐ ปี จังหวัดลำพูน เรียบร้อยแล้ว โดยมีรายละเอียด ดังนี้

ผศ.ดร.วันชาติ  
นภาศรี  
ที่ปรึกษาการ  
จัดทำแผนฯ

## ๑.สถานการณ์การพัฒนาของจังหวัดโดยสรุป

๑.๑ ภาพรวมผลการพัฒนาตามประเด็นการพัฒนาที่สำคัญของจังหวัดในระยะเวลาที่ผ่านมา (พ.ศ. ๒๕๖๑ – ๒๕๖๕)

๑.๑.๑ จุดเน้นการพัฒนาตามประเด็นการพัฒนาในระยะเวลาที่ผ่านมาวิสัยทัศน์ “เมืองแห่งความสุข บนความพอเพียง” หมายถึง ประชาชนจังหวัดลำพูนมีความสุขจากคุณภาพชีวิตและอยู่ในสภาวะแวดล้อมที่ดี จุดเน้นทางยุทธศาสตร์ ๓ ด้าน ประกอบด้วย

๑.เมืองหัตถ นวัตกรรมสร้างสรรค์ (Creative Craft City)

๒.เมืองเกษตรปลอดภัย (Safe Agriculture City)

๓.เมืองจุดหมายปลายทางการท่องเที่ยวเชิงประสบการณ์วัฒนธรรม (Cultural Experience Destination City)

๑.๑.๒ ผลการดำเนินงานพัฒนาตามประเด็นการพัฒนาของจังหวัดที่ประสบความสำเร็จ

**ประเด็นการพัฒนาที่ ๑ เมืองเป็นมิตรกับสิ่งแวดล้อม (Eco City)** ด้านการบริหารจัดการน้ำ เพื่อการอนุรักษ์และใช้ประโยชน์ ขณะที่ จำนวนสถานประกอบการอุตสาหกรรมที่เป็นมิตรกับสิ่งแวดล้อมในพื้นที่มีจำนวนเพิ่มขึ้น เกิดจากการส่งเสริมให้มีการพัฒนาอุตสาหกรรมควบคู่กับสิ่งแวดล้อมแบบสมดุล

**ประเด็นการพัฒนาที่ ๒ เมืองหัตถ นวัตกรรมสร้างสรรค์ (Creative Craft City)** ส่งเสริมการพัฒนาผลิตภัณฑ์เชิงนวัตกรรมสร้างสรรค์สู่ตลาด อาทิ ผ้าไหมรายยกดอก ผ้าฝ้ายทอมือ ผลทำให้ผลิตภัณฑ์มีมูลค่าเพิ่มขึ้น เมื่อเทียบราคาต่อชิ้นของผลิตภัณฑ์ โดยมียอดจำหน่าย และยอดสั่งซื้อที่สูงขึ้น

**ประเด็นการพัฒนาที่ ๓ เมืองเกษตรสีเขียว (Green Agriculture City)** การรวมกลุ่มเกษตรกรแปลงใหญ่ช่วยให้ลดต้นทุนการผลิต และ ผลผลิตพืชเศรษฐกิจ เช่น ลำไย มะม่วง ได้รับการส่งเสริมให้ได้รับการรับรองมาตรฐาน GAP เพิ่มขึ้น สามารถเพิ่มจำนวนพื้นที่ของสินค้าและผลิตภัณฑ์การเกษตร ให้ได้รับการรับรองมาตรฐานเกษตรอินทรีย์เพิ่มขึ้น และ เพื่อให้ผลผลิตการเกษตรคุณภาพสร้างมูลค่าสูงสู่ตลาด

**ประเด็นการพัฒนาที่ ๔ เมืองจุดหมายปลายทางแห่งการท่องเที่ยวเชิงประสบการณ์วัฒนธรรม(Cultural Experience Destination)** กิจกรรมส่งเสริมการท่องเที่ยวเชิงวัฒนธรรมอัตลักษณ์วิถี ทำให้จำนวนนักท่องเที่ยวสูงขึ้น ใช้จ่ายเงินมากขึ้นกับกิจกรรม รวมถึงการซื้อสินค้าผลิตภัณฑ์ของจังหวัดมากขึ้น ทำให้รายได้จากการท่องเที่ยวเพิ่มสูงขึ้นอย่างต่อเนื่อง



ประเด็นการพัฒนาที่ ๕ เมืองแห่งคุณภาพชีวิต (Quality of Life) การส่งเสริม และผลักดันการพัฒนาโครงสร้างพื้นฐาน (ถนน น้ำ ไฟฟ้า) การฟื้นฟูป่าชุมชน ชุมชน การลดปริมาณ ขยะ ส่งผลให้ประชาชนมีคุณภาพชีวิตที่ดีขึ้น

### ๑.๑.๓ ผลการดำเนินงานพัฒนาที่จำเป็นต้องผลักดันต่อไป

#### ๑. เมืองเป็นมิตรกับสิ่งแวดล้อม (Eco City)

๑.๑ ผลักดันนโยบาย “ขยะเป็นศูนย์/Zero Waste” ต่อยอดนโยบายลำพูน เมืองสะอาด

๑.๒ ผลักดันโครงการแก้ปัญหาฝุ่นละอองในอากาศ PM. ๒.๕ หมอกควัน ไฟป่า ให้ยั่งยืน

๑.๓ ผลักดันการสร้างความชุ่มชื้นในพื้นที่ป่าชุมชน เพิ่มพื้นที่ป่าไม้ ขยายพันธุ์ ไม้สำคัญเพื่อสร้างมูลค่าสูง อนุรักษ์ฟื้นฟูทรัพยากรธรรมชาติ ป่าไม้ และสิ่งแวดล้อมให้คงความอุดม สมบูรณ์ เพิ่มพื้นที่สีเขียว

๑.๔ ขยายแหล่งน้ำเพื่อการเกษตรให้ครอบคลุม ๘ อำเภอ และแผนงาน เตรียมรับสถานการณ์ภัยแล้ง วาตภัย และอุทกภัย

#### ๒. เมืองหัตถ นวัตกรรมสร้างสรรค์ (Creative Craft City)

๒.๑ ผลักดันแผนเพิ่มช่องทางการตลาด ส่งเสริมการขาย เพื่อให้ผู้ซื้อ/ นักท่องเที่ยวเข้าถึงแหล่งผลิตและแหล่งจำหน่ายสินค้าหัตถอุตสาหกรรม ผลิตภัณฑ์ชุมชน/OTOP

๒.๒ ส่งเสริมสินค้า ผลิตภัณฑ์ของวิสาหกิจชุมชนกลุ่มต่าง ๆ ให้มีความ แข็งแรงด้านเงินทุน การพัฒนาผลิตภัณฑ์ การสร้างตราสินค้า และ ช่องทางการตลาด เช่น กลุ่ม สมุนไพร กลุ่มทอผ้า กลุ่มไม้แกะสลัก กลุ่มแปรรูปผลผลิตการเกษตร กลุ่มเครื่องปั้นดินเผา เป็นต้น

๒.๓ ส่งเสริมอุตสาหกรรมขนาดกลางและขนาดย่อม/SMEs. เพื่อยกระดับ ศักยภาพ และเชื่อมต่อจับคู่ธุรกิจเกื้อหนุนกับภาคอุตสาหกรรม

๓ เมืองเกษตรสีเขียว (Green Agriculture City) ส่งเสริมยกระดับ มาตรฐานคุณภาพสินค้าการเกษตรสร้างมูลค่าสูง อาทิ ลำไย มะม่วง หอมแดง กระเทียม พืช สมุนไพร พืชอาหาร และ ปศุสัตว์ ผลักดันส่งเสริมสนับสนุนการแปรรูปอุตสาหกรรมเกษตรและ อาหาร เพื่อให้จังหวัดลำพูนเป็นศูนย์กลางอุตสาหกรรมเกษตรและอาหารของภูมิภาค

๔. เมืองจุดหมายปลายทางแห่งการท่องเที่ยวเชิงประสบการณ์วัฒนธรรม (Cultural Experience Destination) ต่อยอดให้จังหวัดลำพูนเป็นเมืองแห่งการท่องเที่ยวเชิง วัฒนธรรม อัตลักษณ์วิถีที่มีความโดดเด่นระดับประเทศ เพื่อก้าวสู่ตลาดการท่องเที่ยวระดับโลก

๕ เมืองแห่งคุณภาพชีวิต (Quality of Life) ผลักดันเมืองอัจฉริยะด้าน โครงสร้างพื้นฐานทางถนนเพื่อความปลอดภัยในชีวิตและทรัพย์สินของประชาชน ระบบราง(รางเบา ทางคู่) พัฒนาระบบขนส่งสาธารณะเพื่อประชาชน และน่านักท่องเที่ยวให้เข้าถึงแหล่งท่องเที่ยวอัต ลักษณ์วิถี แหล่งท่องเที่ยวชุมชน ระบบขนส่งสินค้า/Logistics รถไฟความเร็วสูง เพื่อรองรับการ พัฒนาระเบียงเศรษฐกิจพิเศษภาคเหนือ/NEC

## ๑.๒ สถานการณ์การพัฒนาในมิติต่าง ๆ

### ๑.๒.๑ สถานการณ์ด้านเศรษฐกิจที่สำคัญ

การวิเคราะห์โครงสร้างทางเศรษฐกิจสังคมของจังหวัดลำพูน ช่วงเวลา ๑๐ -

๑๕ ปี ที่ผ่านมา (พ.ศ. ๒๕๕๕ - ๒๕๖๕) จาก การวิเคราะห์โครงสร้างทางเศรษฐกิจของจังหวัดลำพูน พบว่า อัตราการเติบโตทางเศรษฐกิจค่อนข้างช้า GPP ของจังหวัดเพิ่มขึ้นในอัตราที่ลดลง โครงสร้างการผลิตเปลี่ยนแปลงในช่วง ๑๐ ปีที่ผ่านมา ภาคอุตสาหกรรม และภาคบริการ มีแนวโน้มเพิ่มขึ้นทุกปี ในปี ๒๕๖๔ ภาคอุตสาหกรรมมีสัดส่วนถึง ๕๕.๘ % ภาคบริการ ๓๐.๑ % ส่วนภาคเกษตร มีแนวโน้มลดลง ปี ๒๕๖๔ มีสัดส่วนเพียง ๑๔.๑ % ซึ่งเป็นประเด็นที่จะต้องนำมาพิจารณาเป็นพิเศษ เนื่องจาก ฐานเดิมของจังหวัดเป็นภาคเกษตร ถ้าสามารถดึงศักยภาพที่มีอยู่มาต่อยอดอาจจะทำให้ภาคเกษตรมีการขยายตัวเพิ่มขึ้น

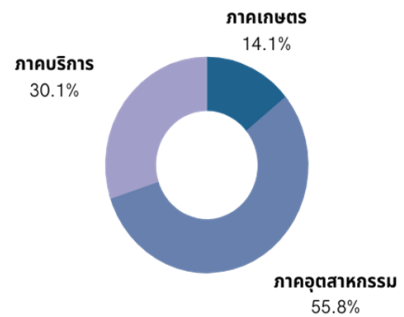
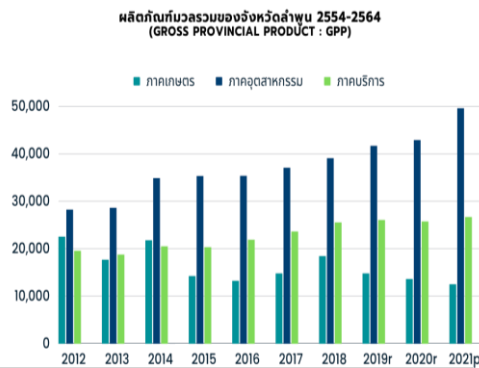

ผลิตภัณฑ์มวลรวมของจังหวัดลำพูน 2564 (Million Baht)											
GPP จังหวัดลำพูน	2011	2012	2013	2014	2015	2016	2017	2018	2019r	2020r	2021p
Agriculture	21,838	22,469	17,850	21,725	14,194	15,204	14,780	14,780	14,780	15,011	12,488
Industry	13,000	14,000	15,000	16,000	17,000	18,000	19,000	20,000	21,000	22,000	23,000
Services	8,000	9,000	10,000	11,000	12,000	13,000	14,000	15,000	16,000	17,000	18,000
<b>Total</b>	<b>42,838</b>	<b>45,469</b>	<b>42,850</b>	<b>48,725</b>	<b>45,394</b>	<b>46,904</b>	<b>48,460</b>	<b>49,760</b>	<b>50,780</b>	<b>52,011</b>	<b>53,488</b>

#### สัดส่วน GPP จังหวัดลำพูน 2564

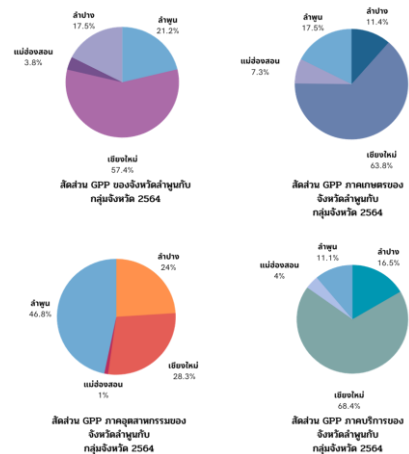

### สถานการณ์การวิเคราะห์โครงสร้างทางเศรษฐกิจสังคมของจังหวัดลำพูน

#### ๑.๒.๒ สถานการณ์ด้านสังคมที่สำคัญ

สถานการณ์ด้านประชากร พบว่า ปี พ.ศ. ๒๕๖๑ จังหวัดลำพูน มีประชากรรวมจำนวน ๔๐๖,๑๖๘ คน ปี พ.ศ. ๒๕๖๒ จำนวน ๔๐๕,๐๗๕ คน ปี พ.ศ. ๒๕๖๓ จำนวน ๔๐๒,๐๑๑ คน ปี พ.ศ. ๒๕๖๔ จำนวน ๔๐๑,๑๓๙ คน (ที่มา : ที่ทำการปกครองจังหวัดลำพูน ข้อมูล ณ ๓๑ ธันวาคม ๒๕๖๔) ขณะที่ ปี พ.ศ. ๒๕๖๕ จำนวน ๓๔๘,๙๓๖ คน (ที่มา : กรมอนามัยข้อมูล ณ ๒๕ สิงหาคม ๒๕๖๕) สะท้อนสถานการณ์ด้านประชากรของจังหวัดที่ลดน้อยลง โดยเป็นประชากรวัยทำงาน อายุระหว่าง ๑๕ ปี ถึง ๕๙ ปี จำนวน ๒๐๘,๙๗๘ คน และ อายุ ๖๐ ปีขึ้นไป จำนวน ๙๕,๔๖๙ คน แสดงถึงการก้าวสู่สังคมผู้สูงอายุสมบูรณ์แบบ ขณะที่ เด็กเกิดใหม่มีจำนวนลดลงอย่างต่อเนื่อง ทำให้สถานการณ์ด้านประชากรของจังหวัดคาดการณ์ได้ว่า “จะขาดคนวัยทำงาน” อย่างไรก็ตาม สถานการณ์ด้านอื่นๆ เช่น กลุ่มเปราะบาง ปัญหาสุขภาพจิต และ ปัญหาการฆ่าตัวตายที่ยังคงเป็นปัญหาสำคัญที่รอการแก้ไขให้ยั่งยืน อีกทั้ง ปัญหาผู้ป่วยเรื้อรัง กลุ่มผู้ป่วยกลุ่มโรค NCDs ที่ต้องการแนวทางการแก้ไขที่ตรงกับสาเหตุของโรค คือ การกินอาหารคุณภาพตามหลักโภชนาการแทนการกินยา กล่าวคือ “กินอาหารแทนยา”

### ๑.๒.๓ สถานการณ์ด้านทรัพยากรธรรมชาติและสิ่งแวดล้อมที่สำคัญ

ภาพรวมจังหวัดลำพูนเมื่อวิเคราะห์ตามเป้าหมายการพัฒนาที่ยั่งยืน (Sustainable Development Goals / SDGs) พบว่า จังหวัดมีศักยภาพและความพร้อมที่จะพัฒนามิติด้านสิ่งแวดล้อม โดยให้ความสำคัญกับการปกป้องและรักษาทรัพยากรธรรมชาติและสภาพภูมิอากาศ การจัดการพื้นที่ป่าไม้ การสร้างความชุ่มชื้นของป่าชุมชน การจัดการเพื่อลดปริมาณขยะ การเข้าถึงน้ำประปาของครัวเรือน การจัดการปัญหาของประชากรที่ประสบอุทกภัย และภัยแล้ง อย่างไรก็ตาม จังหวัดควรให้ความสำคัญกับการเพิ่มขึ้นของพื้นที่ป่าไม้ รวมถึง คุณภาพน้ำ(WQI) สัดส่วนจำนวนวันที่มีคุณภาพอากาศในเกณฑ์มาตรฐาน ปริมาณกากอุตสาหกรรมอันตรายที่เข้าสู่ระบบการจัดการ และ สัดส่วนขยะมูลฝอยที่นำกลับไปใช้ประโยชน์ (Circular Waste)

### ๒. ปัจจัยและแนวโน้มการเปลี่ยนแปลงที่คาดว่าจะส่งผลกระทบต่อการพัฒนา

จากแนวคิดการวิเคราะห์ SOAR Analysis เพื่อค้นหาศักยภาพ/ความโดดเด่น โอกาส แรงบันดาลใจ และ ผลลัพธ์ที่คาดหวังต่อการพัฒนา บนฐานข้อมูลปัจจัยเชิงบวกของจังหวัดลำพูน

#### ๒.๑ ปัจจัยภายในด้านจุดแข็ง/S ; Strengths

๒.๑.๑ ด้านอุตสาหกรรม หัตถอุตสาหกรรม จังหวัดลำพูนมีศักยภาพและความได้เปรียบทางการแข่งขันในระดับภูมิภาค เป็นที่ตั้งของนิคมอุตสาหกรรมภาคเหนือ ของ กนอ. และ นิคมอุตสาหกรรมเอกชน ขณะที่ปัจจุบัน มีการลงทุนของนิคมอุตสาหกรรมเอกชนแห่งใหม่ และการนิคมอุตสาหกรรมแห่งประเทศไทย ภาคเหนือ บริเวณตำบลมะเขือแจ้ และ ตำบลบ้านกลาง (มติ ครม. เมื่อ ๒๔ ม.ค. ๖๖)

๒.๑.๒ ด้านเกษตรกรรม จังหวัดลำพูนมีศักยภาพ และ ความสามารถทางเกษตรกรรม โดยมีพืชเศรษฐกิจสำคัญ อาทิ ลำไย มะม่วง หอมแดง กระเทียม พืชสมุนไพร ผัก และ ผลไม้อื่น ๆ ปศุสัตว์ อาทิ โคเนื้อ โคนือ สุกร ไก่ ที่มีการจำหน่ายทั้งแบบสดและแปรรูป นอกจากนี้ จังหวัดลำพูนมีผู้ประกอบการและวิสาหกิจชุมชนกลุ่มแปรรูปผัก ผลไม้ ที่ได้รับการรับรองมาตรฐานการผลิต GAP ออย. มฟช. และ การรับรองผลิตภัณฑ์เด่นจังหวัดลำพูน มากกว่า ๓๐๐ ราย อีกทั้ง หากนำผลผลิตการเกษตรมาต่อยอดแปรรูปในภาคอุตสาหกรรมเกษตรและอาหาร และ ต่อยอดภาคการท่องเที่ยวและบริการ จะทำให้ภาคเกษตรกรรมมีการขยายตัวเพิ่มขึ้น

๒.๑.๓ ด้านการท่องเที่ยวและบริการ จังหวัดลำพูนมีศักยภาพโดดเด่นด้านการท่องเที่ยวอัตลักษณ์วิถีเชิงวัฒนธรรม โบราณสถาน ศิลปะ ประวัติศาสตร์ที่มีอายุยาวนานกว่า ๑.๓๔๔ ปี พระธาตุหริภุญไชย สิ่งศักดิ์สิทธิ์พระรอดขลัง เมืองถิ่นครูบา บูชานักบุญแห่งล้านนาครู บาศรีวิชัย ความหลากหลายทางชาติพันธุ์ และพหุวัฒนธรรมที่ผสมกลมกลืน สร้างจุดเด่นทางการท่องเที่ยวที่แตกต่างของจังหวัดลำพูน

#### ๒.๒ ปัจจัยภายนอกด้านโอกาส/O : Opportunities

๒.๒.๑ แผนพัฒนาภาคเหนือ ; ให้เป็นฐานเศรษฐกิจสร้างสรรค์ของประเทศ เชื่อมโยงกับอนุภูมิภาค และ การเติบโตอย่างยั่งยืน ตามแนวคิด เศรษฐกิจสร้างสรรค์ สามสัมพันธ์ ระหว่างพื้นที่ สุขภาวะที่ดี วิถีชีวิตยั่งยืน ภายใต้เป้าหมาย “พัฒนาพื้นที่บนฐานวัฒนธรรม สร้างสรรค์ สู่เศรษฐกิจมูลค่าสูงอย่างทั่วถึง”

๒.๒.๒ แผนพัฒนาระเบียงเศรษฐกิจพิเศษ (Northern Economic Corridor ; Creative LANNA) เป้าหมาย ๑.อุตสาหกรรมสร้างสรรค์ ๒.อุตสาหกรรมดิจิทัล ๓.อุตสาหกรรมท่องเที่ยวและท่องเที่ยวเชิงสุขภาพ และ ๔.อุตสาหกรรมเกษตรและอาหาร

๒.๒.๓ แผนขยายการลงทุนเขตนิคมอุตสาหกรรม ; การนิคมอุตสาหกรรมแห่งประเทศไทย ภาคเหนือ (ตามมติ ครม.) และ นิคมอุตสาหกรรมเอกชน เช่น นิคมอุตสาหกรรมเวสต์ เป็นต้น

๒.๒.๔ แผนการส่งเสริมการลงทุน ; คณะกรรมการส่งเสริมการลงทุน/BOI ปรับนโยบายส่งเสริมการลงทุนในพื้นที่ภาคเหนือตามยุทธศาสตร์และมาตรการส่งเสริมการลงทุนใหม่

### ๓. การวิเคราะห์สภาพแวดล้อมของจังหวัดลำพูน

จุดแข็ง (Strength)	จุดอ่อน (Weakness)
<p>S.๑ จังหวัดลำพูนมีภูมิศาสตร์ที่ตั้งที่มีความอุดมสมบูรณ์ของระบบนิเวศการเกษตร และเป็นที่ตั้งของศูนย์กลางอุตสาหกรรมสำคัญของภาคเหนือ</p> <p>S.๒ ศูนย์กลางโครงข่ายการคมนาคมขนส่งที่เชื่อมโยงกับกลุ่มจังหวัด และภูมิภาคต่าง ๆ ของประเทศ ทั้งทางรถยนต์/ถนน รถไฟ/ราง และทางอากาศ/สนามบิน</p> <p>S.๓ เมืองประวัติศาสตร์ กว่า ๑,๓๔๕ ปี เป็นต้นทุนทางสังคม วัด พระธาตุ โบราณสถาน บุคคลสำคัญทางศาสนา ครูปาครีวิชัย ภูมิปัญญา ปราชญ์ ศิลปิน ความหลากหลายทางชาติพันธุ์ พหุวัฒนธรรม</p> <p>S.๔ เมืองหัตถกรรมฝีมือ ผ้าไหมลายยกดอก ผ้าฝ้ายทอมือที่มีชื่อเสียง โดดเด่น แหล่งแกะสลักไม้ และเฟอร์นิเจอร์ไม้ที่มีชื่อเสียงของประเทศ</p> <p>S.๕ แหล่งวัตถุดิบต้นการเกษตรที่มีความสำคัญต่อการพัฒนาเกษตรกรรมยั่งยืน ความหลากหลายของพันธุ์พืช แหล่งผลิตอาหารสู่ครัวโลก</p> <p>S.๖ มีเครือข่ายพัฒนาจังหวัดที่เข้มแข็งทั้งภาครัฐ ภาคเอกชน ภาคประชาสังคม และ องค์กรสังคม</p>	<p>W.๑ จังหวัดลำพูนมีโครงสร้างประชากรของสังคมผู้สูงอายุ ผู้ด้อยโอกาส/คนพิการในจำนวนที่เพิ่มขึ้น อัตราการเกิดของประชากรอยู่ในระดับต่ำ ปัญหาประชากรแฝง ครอบครัวย้อนแอ จาก ความสัมพันธ์ภายในครอบครัว การเจ็บป่วยโรคเรื้อรัง/NCDs. ปัญหาเศรษฐกิจ สังคม อาชีพ สุรา ยาเสพติด หนี้ครัวเรือน การฆ่าตัวตายสูง</p> <p>W.๒ ภาคการเกษตรยังไม่สามารถสร้างมูลค่าสูง ยังขาดระบบและกลไกส่งเสริมการแปรรูปขั้นสูง</p> <p>W.๓ ธุรกิจขนาดกลางและขนาดย่อม (SMEs.) ด้านการผลิตชิ้นส่วน (Supply) ขาดการนำนวัตกรรมเทคโนโลยีมาสนับสนุนการพัฒนาเพื่อรองรับอุตสาหกรรมขนาดใหญ่ในนิคมอุตสาหกรรม</p> <p>W.๔ ขาดการเชื่อมโยงวัฒนธรรมอัตลักษณ์วิถีกับการท่องเที่ยวเชิงสร้างสรรค์ การส่งเสริมการพัฒนาทรัพยากรการท่องเที่ยวคุณภาพ อาทิ สถานที่ท่องเที่ยว ระบบขนส่งนักท่องเที่ยว สถานที่พักมาตรฐานมีจำนวนน้อย</p>
โอกาส (Opportunity)	อุปสรรค (Threat)
<p>O.๑ ศูนย์ราชการแห่งใหม่ ศูนย์ประชุมนานาชาติ โรงพยาบาลศูนย์ของ มช. จะส่งผลให้เกิดการขยายตัวของเมือง การค้า การขาย การลงทุน และการท่องเที่ยวในอนาคต</p> <p>O.๒ การขยายการลงทุนภาคอุตสาหกรรม การส่งเสริมเขตนิคมอุตสาหกรรม นโยบายส่งเสริมการลงทุนของ BOI และ สิทธิพิเศษทางภาษีในเขตอุตสาหกรรม สามารถสร้างแรงจูงใจในการลงทุนเพิ่มขึ้น</p> <p>O.๓ นโยบายส่งเสริมการพัฒนาเศรษฐกิจภูมิภาคเพื่อรองรับการพัฒนาระเบียงเศรษฐกิจพิเศษภาคเหนือ/NEC.</p> <p>O.๔ แผนพัฒนาสนามบินนานาชาติ แห่งที่ ๒ ในพื้นที่จังหวัดลำพูนจะส่งผลต่อการเติบโตทางเศรษฐกิจ</p> <p>O.๕ แผนพัฒนาโครงสร้างพื้นฐานทั้งระบบ จะส่งเสริมให้เกิดการกระจายรายได้และการพัฒนาทางเศรษฐกิจ</p> <p>O.๖ ด้านการสาธารณสุขรูปแบบ Social Wellness และ การพัฒนาศูนย์กลางด้านสาธารณสุขของภาคเหนือตอนบน /Upper - Northern Medical Hub ทำให้เกิดการขยายตัวของโรงพยาบาล และการขยายศักยภาพการบริการทางการแพทย์แก่จังหวัดลำพูน</p>	<p>T.๑ ราคาผลผลิตการเกษตรตกต่ำ ระบบ &amp; กลไกการตลาดที่เกษตรกรไม่สามารถกำหนดราคาได้</p> <p>T.๒ นโยบายและมาตรการกีดกันทางการค้าระหว่างประเทศของประเทศคู่ค้า ส่งผลปัญหาด้านการส่งออก</p> <p>T.๓ ปัญหาหมอกควัน การเผาทำลาย ฝุ่น PM.๒.๕ ทำให้เกิดมลพิษทางอากาศ กระทบระบบทางเดินหายใจ</p> <p>T.๔ เกษตรกรบางส่วนไม่มีที่ดินของตนเอง/ไม่มีเอกสารสิทธิ์เพื่อการครอบครอง ส่งผลต่อการพัฒนาเกษตรกรรมให้มีคุณภาพที่ยั่งยืน</p> <p>T.๕ ระบบโลจิสติกส์/logistics ภาคเกษตรกรรมภาคอุตสาหกรรม และ ภาคการท่องเที่ยวยังขาดการเชื่อมโยงอย่างเป็นระบบ</p> <p>T.๖ ค่าจ้างแรงงานในประเทศเพื่อนบ้านมีต้นทุนต่ำกว่า เช่น เวียดนาม สปป.ลาว ทำให้นักลงทุนย้ายฐานการลงทุน</p> <p>T.๗ การเปลี่ยนแปลงของบริบทสังคมโลกยุคใหม่ ทำให้เกิดปัญหาการปรับแนวคิดระหว่างคนรุ่นเก่ากับคนรุ่นใหม่ และการปรับเปลี่ยนวิถีชีวิตยุคใหม่กับวิถีชีวิตดั้งเดิม</p>

๔. เป้าหมายการพัฒนาจังหวัดระยะ ๒๐ ปี (พ.ศ. ๒๕๖๖ - ๒๕๘๕)

วิสัยทัศน์ : ลำพูนเมืองอัจฉริยะ สร้างสรรค์ บนความพอเพียง (LAMPHUN Sufficiency Creative Smart City)

เมืองเศรษฐกิจ สังคม วัฒนธรรม ชุมชนสมดุล สร้างสรรค์ บนความพอเพียงที่ยั่งยืน

LAMPHUN Model

L : Livable and Sustainable

เมืองน่าอยู่สรรค์สร้างสังคมแห่งความสุขอย่างยั่งยืน

A : Agriculture for Health & Creative Innovation Agriculture

เมืองเกษตรสุขภาพและเกษตรนวัตกรรมสร้างสรรค์

M : Multi - Industry City - Industrial Agriculture,

Handicrafts and Creative Industries

เมืองอุตสาหกรรมหลากหลาย อุตสาหกรรมเกษตร หัตถกรรมอุตสาหกรรม และอุตสาหกรรมสร้างสรรค์

P : Philosophy of Sufficiency Economy & Strong Communities

เมืองพอเพียงและชุมชนเข้มแข็ง

H : Heritage Tourism & Sports and Wellness Tourism

เมืองท่องเที่ยวเชิงมรดกวัฒนธรรม และ อัตลักษณ์วิถี และ ท่องเที่ยวเชิงกีฬา และสุขภาพ

U : Universal Design & Smart City & Logistics Link

เมืองอารยสถาปัตย์ และเมืองอัจฉริยะ และการเชื่อมโยงระบบระบบขนส่ง

N : Nature & Environment ทรัพยากรธรรมชาติและสิ่งแวดล้อมเมืองที่เป็นมิตรกับสิ่งแวดล้อม

## LAMPHUN Model

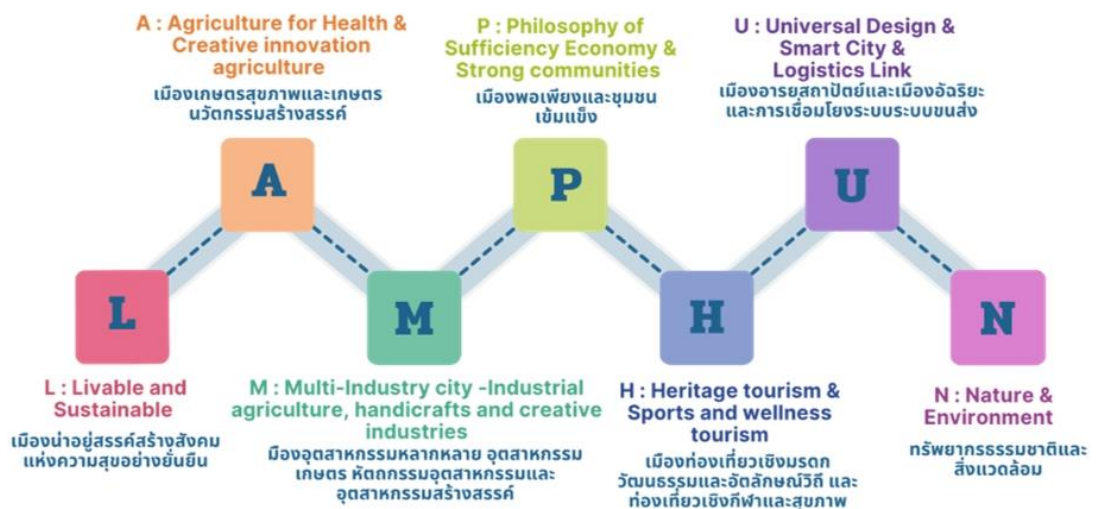

แผนการดำเนินงานที่สำคัญ/แผนที่นำทาง (Roadmap)

ตารางแผนการดำเนินงานที่สำคัญ และโครงการที่จำเป็นต้องผลักดัน

แผนการดำเนินงานที่สำคัญ	๒๕๖๖ - ๒๕๗๐	๒๕๗๑ - ๒๕๗๕	๒๕๗๖ - ๒๕๘๐	๒๕๘๑ - ๒๕๘๕
<p><b>L.: Livable and Sustainable</b></p> <p><b>เมืองน่าอยู่สรรค์สร้างสังคมแห่งความสุขอย่างยั่งยืน</b></p>	<p>* ร่วมกันออกแบบ คุณ. ลี. ก. ษ. ณ. ษ. พึ่ง ประสงค์ของฉัพพณ เมืองน่าอยู่เพื่อ สรรค์สร้างสังคมแห่งความสุข</p> <p>๑. จัดทำแผนพัฒนา ฉัพพณเมืองน่าอยู่ นำพ้านักอาศัย</p> <p>๒. จัดทำแผนบริหาร พัฒนาคุณภาพชีวิต ประชาชน</p> <p>๓. จัดทำแผนพัฒนา การศึกษาทุกช่วงวัย</p> <p>๔. จัดทำแผนพัฒนา สุขภาพ</p>	<p>ดำเนินการรูปแบบเป็น หุ้นส่วนการพัฒนาของ ทุกภาคส่วน ของคน ทุกรุ่น</p>	<p>ดำเนินการรูปแบบ เป็นหุ้นส่วนการ พัฒนาของทุกภาค ส่วน ของคนทุกรุ่น</p>	<p>ดำเนินการรูปแบบเป็น หุ้นส่วนการพัฒนาของ ทุกภาคส่วน ของคน ทุกรุ่น</p>
<p><b>A.: Agriculture for Health and Creative Innovation Agriculture</b></p> <p>.....เมืองเกษตรสุขภาพ และเกษตร นวัตกรรมสร้างสรรค์</p> <p>.....พัฒนาระบบเกษตรสุขภาพที่ ปลอดภัยปลอดสารเคมีปนเปื้อน. เพิ่ม ผลผลิตควบคู่กับการรักษา ทรัพยากรน้ำ ดิน และ ความ หลากหลายทางชีวภาพให้คงความ อุดมสมบูรณ์ ตามกรอบ BCG Model เพื่อผลิตผลการเกษตร คุณภาพมาตรฐานความปลอดภัย ด้านสุขภาพ สามารถเป็นวัตถุดิบต่อ ยอดเพื่อการแปรรูปในระบบ อุตสาหกรรมเกษตรและอาหาร สร้างสรรค์นวัตกรรมเกษตรอาหาร. สุขภาพ. และ ความงาม. Super Food &amp; Cosmetic Valley</p>	<p>๑. จัดทำแผนพัฒนา ระบบเกษตร สุขภาพรักษ์ สิ่งแวดล้อม</p> <p>๒. ส่งเสริมกระบวน การเกษตรตาม BCG Model</p> <p>๓. พัฒนาระบบ เกษตรคุณภาพ มาตรฐาน GAP และ การรับรอง มาตรฐานอินทรีย์ หรือ มาตรฐาน เกษตรสุขภาพ จังหวัดลำพูน</p> <p>๔. ส่งเสริมความรู้ เกษตรกรรุ่นใหม่ /Yong Smart Farmer</p> <p>๕. ส่งเสริมการวิจัย พัฒนาการแปรรูป เกษตรอาหาร และเกษตรสุขภาพ</p> <p>๖. สนับสนุนและ ส่งเสริมระบบฟาร์ม อัจฉริยะ Smart Farm</p>	<p>๑. พัฒนาและถ่ายทอด ความรู้เกษตรสุขภาพ ให้ครอบคลุม ๘ อำเภอ ในทุกกลุ่มการเกษตร</p> <p>๒. พัฒนาและฟื้นฟู แหล่งน้ำเพื่อการ เกษตร</p> <p>๓. พัฒนาแบรนด์ ผลิตภัณฑ์ผลผลิต การเกษตรลำพูน</p> <p>๔. ส่งเสริมการวิจัย พัฒนา</p> <p>๕. ส่งเสริมการ รวมกลุ่มวิสาหกิจ ชุมชน เพื่อการแปรรูป ผลผลิตการเกษตร</p> <p>๖. ส่งเสริมช่องทาง การตลาดผลผลิต การเกษตร</p> <p>๗. ส่งเสริมการ ท่องเที่ยวเชิงสุขภาพ วิถีเกษตรชุมชน</p> <p>๘. ส่งเสริมการพัฒนา ผลผลิตอุตสาหกรรม เกษตรอาหาร /Super Food และ ความงาม/ Cosmetic Valley</p>	<p>ขยายช่องทาง การตลาดสินค้า เกษตรคุณภาพ มาตรฐานลำพูน</p> <p>๒. ส่งเสริมตลาด กลางผลผลิต การเกษตรคุณภาพ มาตรฐาน และ สินค้าผลิตภัณฑ์ เกษตรอาหารแปรรูป จังหวัดลำพูน และ ตลาดกลางชุมชน</p>	<p>ขยายช่องทาง การตลาดสินค้าเกษตร คุณภาพมาตรฐาน ลำพูน</p> <p>๒. ส่งเสริมตลาดกลาง ผลผลิตการเกษตร คุณภาพมาตรฐาน และ สินค้าผลิตภัณฑ์ เกษตรอาหารแปรรูป จังหวัดลำพูน และ ตลาดกลางชุมชน</p>

แผนการดำเนินงานที่สำคัญ	๒๕๖๖ - ๒๕๗๐	๒๕๗๑ - ๒๕๗๕	๒๕๗๖ - ๒๕๘๐	๒๕๘๑ - ๒๕๘๕
<p>M : Multi - Industry City - Industrial Agriculture, Handicrafts and Creative Industries</p> <p>เมืองอุตสาหกรรมหลากหลาย อุตสาหกรรมเกษตร อุตสาหกรรมสร้างสรรค์</p> <p>.....อาศัยศักยภาพความโดดเด่นของภาคอุตสาหกรรม. หัตถอุตสาหกรรม ต่อยอดสนับสนุนภาคเกษตรกรรม ส่งเสริมอุตสาหกรรมเกษตรและอาหาร</p> <p>.....ส่งเสริมการค้า การลงทุน สิทธิทางภาษี การศึกษาวิจัยพัฒนาสินค้าผลิตภัณฑ์แปรรูปผลผลิตพืชเศรษฐกิจ พืชคุณหนาว สมุนไพร ประมง. ปศุสัตว์. เพื่อสร้างความมั่นคงทางอาหาร. และ สร้างมูลค่าสูงให้กับผลผลิตการเกษตรในพื้นที่ให้</p> <p>จังหวัดลำพูนพัฒนาเป็น “ศูนย์กลางอุตสาหกรรมเกษตร และอาหาร. หรือ. เขตนิคมอุตสาหกรรมเกษตร.”</p>	<p>๑. ออกแบบ ปรับปรุงผังเมืองให้เอื้อต่อการเป็นเขตนิกอุตสาหกรรม เกษตรและอาหาร</p> <p>๒. แก้ไข ปรับปรุง สิทธิทางภาษี กฎหมาย ประกาศ คำสั่งที่เอื้อต่อการพัฒนาอุตสาหกรรม เกษตรและอาหาร</p> <p>๓. พัฒนาเขตนิกม อุตสาหกรรมรองรับ การพัฒนาระเบียงเศรษฐกิจพิเศษ ภาคเหนือ/NEC</p> <p>๔. จังหวัดลำพูน เป็น ศูนย์ กลาง อุตสาหกรรมเกษตร และอาหารภูมิภาค</p> <p>๕. ส่งเสริมการวิจัย พัฒนา LAMPHUN Super Food</p> <p>๖. จัดทำแผนแม่บท อุตสาหกรรมเกษตร และอาหาร สุขภาพ และ ความงาม Super Food &amp; Cosmetic Valley.</p>	<p>๑. ส่งเสริมเขตนิกม อุตสาหกรรมเกษตร และอาหาร และ นิกม หัตถอุตสาหกรรม</p> <p>๒. ส่งเสริม ผู้ประกอบการขนาด กลางและขนาดย่อม /SME และวิสาหกิจ ชุมชน ด้าน แปรรูป อาหาร</p> <p>๓. ส่งเสริมการจับคู่ ธุรกิจระหว่างเกษตรกร กับ ผู้ประกอบการ อุตสาหกรรมเกษตร และอาหาร</p> <p>๔. ส่งเสริมการจับคู่ ผลงานวิจัยนำไปใช้ ประโยชน์ระหว่าง นักวิจัยกับ ผู้ประกอบการ</p>	<p>การขยายการลงทุน อุตสาหกรรมเกษตร และ อ า ห า ร ให้ ครอบคลุมแหล่ง วัตถุประสงค์ เพื่อ ลด ต้นทุนการผลิตของ ผู้ประกอบการ</p>	<p>การขยายการลงทุน อุตสาหกรรมเกษตร และ อ า ห า ร ให้ ครอบคลุมแหล่ง วัตถุประสงค์เพื่อลดต้นทุน การผลิตของ ผู้ประกอบการ</p>
<p>P : Philosophy of Sufficiency Economy &amp; Strong Communities</p> <p>เมืองพอเพียงและชุมชนเข้มแข็ง</p> <p>ส่งเสริมกระบวนการมีส่วนร่วมของประชาชนทุกภาคส่วน เพื่อเป็น ทุนส่วนการพัฒนาจังหวัด. จัดอาสา ปกป้องสถาบันสำคัญของชาติ. สร้าง สังคมสมานฉันท์. ลดช่องว่างทาง สังคม. ดูแลหนุนช่วยกลุ่มเปราะบาง ผู้ด้อยโอกาส. ให้เข้าถึงบริการแห่งรัฐ</p>	<p>พัฒนาจังหวัดลำพูน โดยยึดมั่นการ ประยุกต์ใช้ปรัชญา เศรษฐกิจพอเพียง ทุกมิติเศรษฐกิจ สังคม อารงรักษา พื้นฟูการใช้ ประโยชน์จาก ทรัพยากรธรรมชาติ และสิ่งแวดล้อม อย่างสมดุล</p> <p>สร้างสรรค์ เพื่อให้</p>	<p>พัฒนาจังหวัดลำพูน โดยยึดมั่นการ ประยุกต์ใช้ปรัชญา เศรษฐกิจพอเพียง ทุก มิติเศรษฐกิจ สังคม อารงรักษาพื้นฟูการใช้ ประโยชน์จาก ทรัพยากรธรรมชาติ และสิ่งแวดล้อม อย่าง สมดุลสร้างสรรค์ เพื่อให้คนลำพูนทุก กลุ่ม ทุกเพศ ทุกวัย มี</p>	<p>พัฒนาจังหวัดลำพูน โดยยึดมั่นการ ประยุกต์ใช้ปรัชญา เศรษฐกิจพอเพียง ทุกมิติเศรษฐกิจ สังคม อารงรักษา พื้นฟูการใช้ ประโยชน์จาก ทรัพยากรธรรมชาติ และสิ่งแวดล้อม อย่างสมดุล</p> <p>สร้างสรรค์ เพื่อให้</p>	<p>พัฒนาจังหวัดลำพูน โดยยึดมั่นการ ประยุกต์ใช้ปรัชญา เศรษฐกิจพอเพียง ทุกมิติเศรษฐกิจ สังคม อารงรักษาพื้นฟูการใช้ ประโยชน์จาก ทรัพยากรธรรมชาติ และสิ่งแวดล้อม อย่างสมดุลสร้างสรรค์ เพื่อให้คนลำพูนทุก กลุ่ม ทุกเพศ ทุกวัย</p>

แผนการดำเนินงานที่สำคัญ	๒๕๖๖ - ๒๕๗๐	๒๕๗๑ - ๒๕๗๕	๒๕๗๖ - ๒๕๘๐	๒๕๘๑ - ๒๕๘๕
	คนลำพูนทุกกลุ่มทุกเพศ ทุกวัย มีสุขภาพ ภาวะ คุณภาพชีวิตที่ดีมีความสุขอย่างยั่งยืน	สุขภาพ คุณภาพชีวิตที่ดีมีความสุขอย่างยั่งยืน	คนลำพูนทุกกลุ่มทุกเพศ ทุกวัย มีสุขภาพ ภาวะ คุณภาพชีวิตที่ดีมีความสุขอย่างยั่งยืน	มีสุขภาพ ภาวะ คุณภาพชีวิตที่ดีมีความสุขอย่างยั่งยืน
<b>H: Heritage Tourism &amp; Sports and Wellness Tourism</b> <b>เมืองท่องเที่ยวเชิงมรดกวัฒนธรรม และ อัตลักษณ์วิถี และท่องเที่ยวเชิงกีฬาและสุขภาพ</b> .....พัฒนาการท่องเที่ยวอัตลักษณ์วิถี การท่องเที่ยวเชิงวัฒนธรรม ศิลปะ ศาสนา โบราณสถาน ความเชื่อ ประวัติศาสตร์ .....พัฒนาการท่องเที่ยวเชิงสุขภาพ กีฬา และ นันทนาการ .....พัฒนาศักยภาพการท่องเที่ยวโดยชุมชนเพื่อให้เกิดการกระจายรายได้สู่ชุมชน	- จัดทำแผนแม่บทการท่องเที่ยวเชิงมรดกวัฒนธรรม และ อัตลักษณ์วิถี และท่องเที่ยวเชิงกีฬาและ - แผนพัฒนาโครงสร้างพื้นฐานสำคัญเพื่อการท่องเที่ยวโดยชุมชน เช่น รถไฟรางเบา - สร้างเครือข่ายการจัดการท่องเที่ยวโดยชุมชนจังหวัดลำพูน ครอบคลุมพื้นที่ท่องเที่ยว ๘ อำเภอ - พัฒนารูปแบบและกิจกรรมการท่องเที่ยวที่กระตุ้นให้นักท่องเที่ยวมีกิจกรรมการท่องเที่ยวแบบระยะยาว/ Long Term Tourism	- พัฒนาศักยภาพองค์กร และ ชุมชนที่มีส่วนเกี่ยวข้องและส่วนได้ส่วนเสียกับการจัดการท่องเที่ยวอัตลักษณ์วิถี และการท่องเที่ยวเชิงวัฒนธรรม - จัดตั้งศูนย์บริการข้อมูลการท่องเที่ยวจังหวัดลำพูน - ส่งเสริมการพัฒนาผลิตภัณฑ์ สินค้า อัตลักษณ์วิถีลำพูน - ส่งเสริมการตลาด การประชาสัมพันธ์การท่องเที่ยวอัตลักษณ์วิถีจังหวัดลำพูน	- พัฒนาเทคโนโลยีสารสนเทศเพื่อรองรับการท่องเที่ยวจังหวัดลำพูนให้ครอบคลุมพื้นที่ท่องเที่ยวโดยชุมชน ๘ อำเภอ - ขยายตลาดการท่องเที่ยวทั้งในประเทศ และ ต่างประเทศ	ขยายตลาดการท่องเที่ยวจังหวัดลำพูนทั้งในประเทศ และ ต่างประเทศ
<b>U: Universal Design &amp; Smart City &amp; Logistics Link</b> <b>เมืองอารยะสถาปัตย์ และเมืองอัจฉริยะ และ การเชื่อมโยงระบบระบบขนส่ง</b> .....พัฒนาระหว่างเมืองเก่าขึ้นในเมืองใหม่ขยาย และ เมืองในชนบท/ที่ห่างไกล ให้เกิดความสมดุลตามพื้นที่การพัฒนาของผังเมืองใหม่เพื่อรองรับการพัฒนาระเบียงเศรษฐกิจพิเศษภาคเหนือ/NEC <ul style="list-style-type: none"> <li>• รถไฟฟ้ารางเบา</li> <li>• รถไฟทางคู่</li> </ul>	๑.จัดทำแผนแม่บทการพัฒนาจังหวัดลำพูนเมืองอัจฉริยะ สมดุลสร้างสรรค์ (เมืองเก่าขึ้นในเมืองใหม่ขยาย กับเมืองในชนบท) ๒. จัดทำออกแบบผังเมืองใหม่จังหวัดลำพูนที่เอื้อต่อการเจริญเติบโตทางเศรษฐกิจ เพื่อรองรับการพัฒนาอุตสาหกรรมหลัก	๑.พัฒนาโครงสร้างระบบขนส่งสาธารณะอัจฉริยะ รถไฟฟ้ารางเบาเชื่อมเมืองเก่าขึ้นในกับ เมืองใหม่ เมืองอุตสาหกรรม ๒. ระบบขนส่งสินค้า และศูนย์กระจายสินค้า (Logistic and Container Yard) เพื่อรองรับการขยายการลงทุนของการนิคมอุตสาหกรรมแห่งประเทศไทย ภาคเหนือ	ดำเนินงาน การพัฒนาตามแผนแม่บทการพัฒนาจังหวัดลำพูนเมืองอัจฉริยะ	ดำเนินงานการพัฒนาตามแผนแม่บทการพัฒนาจังหวัดลำพูนเมืองอัจฉริยะ



แผนการดำเนินงานที่สำคัญ	๒๕๖๖ - ๒๕๗๐	๒๕๗๑ - ๒๕๗๕	๒๕๗๖ - ๒๕๘๐	๒๕๘๑ - ๒๕๘๕
<ul style="list-style-type: none"> <li>• รถไฟความเร็วสูง</li> <li>• ระบบขนส่งสินค้า และศูนย์กระจายสินค้า(Logistic and Container Yard)</li> <li>• โครงสร้างพื้นฐานความปลอดภัยทางถนน</li> <li>• การขยายสนามบินนานาชาติในพื้นที่ตั้งจังหวัดลำพูน</li> <li>• ระบบบำบัดน้ำชุมชน.ภาพ.และปริมาณที่เพียงพอ.เพื่อการพัฒน.น.อ.ต.ส.ว.ท.ก.ร.ร.ม.เกษตรกรรม.ภ.ว.ร.ท.อ.ง.ท.ย.ว.และ.เพื่อการอุปโภค.บริโภค</li> </ul>	<p>ในการพัฒนาพื้นที่ระเบียงเศรษฐกิจพิเศษภาคเหนือ</p> <p>๓.พัฒนาโครงสร้างพื้นฐานทางถนนที่สะดวก.ปลอดภัย</p> <p>ทันสมัย.พร้อมป้ายบอกแหล่งท่องเที่ยวสำคัญของจังหวัด และ ระบบไฟฟ้าส่องสว่างอัจฉริยะควบคุมด้วยพลังงาน</p> <p>แ.ส.ง.อ.ว.ท.ต.ย.ครอบคลุมพื้นที่.๘อำเภอ</p> <p>๔.พัฒนาโครงสร้างพื้นฐานของระบบน้ำประปา.แหล่งน้ำสำรองเพื่อการเติบโตของภาคอุตสาหกรรม แหล่งน้ำต้นทุน.น้ำเพื่อการเกษตรอัจฉริยะ.ระบบเตือนภัยอัจฉริยะ.(อุทกภัย.วาทภัยภัยแล้ง)</p>	<p>และ นิคมอุตสาหกรรมภาคเอกชน การลงทุนอุตสาหกรรมเกษตรและอาหาร</p> <p>๓. พัฒนารถไฟฟ้าทางคู่</p> <p>๔. พัฒนารถไฟความเร็วสูง</p>		
<p><b>N : Nature &amp; Environment</b></p> <p><b>ทรัพยากรธรรมชาติและสิ่งแวดล้อม</b></p>	<p>จัดทำแผนพัฒนาลำพูนเมืองสะอาดที่เป็นมิตรกับสิ่งแวดล้อมให้ครอบคลุมมิติอุตสาหกรรม มิติเกษตรกรรม มิติการท่องเที่ยวและบริการ ภายใต้การพัฒนาเศรษฐกิจตามกรอบ BCG Model</p>	<p>- ส่งเสริม สนับสนุน การพัฒนาเศรษฐกิจชีวภาพที่ให้ ความสำคัญกับการลดภาวะโลกร้อนแก่วิกฤตมลพิษทางอากาศ หมอกควัน อย่างยั่งยืน</p> <p>- ส่งเสริมการเพิ่มพื้นที่สีเขียว</p> <p>- กำกับ ติดตาม ประเมินผลเพื่อให้ ลำพูนเมืองสะอาดที่เป็นมิตรกับสิ่งแวดล้อม</p>	<p>- ส่งเสริม สนับสนุน การพัฒนาเศรษฐกิจชีวภาพที่ให้ ความสำคัญกับการลดภาวะโลกร้อนแก่วิกฤตมลพิษทางอากาศ หมอกควัน อย่างยั่งยืน</p> <p>- ส่งเสริมการเพิ่มพื้นที่สีเขียว</p> <p>- กำกับ ติดตาม ประเมินผลเพื่อให้ ลำพูนเมืองสะอาดที่เป็นมิตรกับสิ่งแวดล้อม</p>	<p>- ส่งเสริม สนับสนุน การพัฒนาเศรษฐกิจชีวภาพที่ให้ ความสำคัญกับการลดภาวะโลกร้อนแก่วิกฤตมลพิษทางอากาศ หมอกควัน อย่างยั่งยืน</p> <p>- ส่งเสริมการเพิ่มพื้นที่สีเขียว</p> <p>- กำกับ ติดตาม ประเมินผลเพื่อให้ ลำพูนเมืองสะอาดที่เป็นมิตรกับสิ่งแวดล้อม</p>

## โดยมีโครงการที่จำเป็นต้องผลักดันตามแผนการดำเนินงานสำคัญ ดังนี้

- ๑) โครงการลำพูนเมืองอัตลักษณ์วิถีเศรษฐกิจสร้างสรรค์
- ๒) โครงการพัฒนาผลิตภัณฑ์เด่นสู่ตลาดโลก (ผ้าไหมยกดอก ผ้าฝ้ายทอมือ)
- ๓) โครงการนวัตกรรมท่องเที่ยวเชิงประสบการณ์ทางวัฒนธรรมหรือภูเขาย้อย
- ๔) โครงการพัฒนาผลิตภัณฑ์สัญลักษณ์ลำพูน/LAMPHUN Brand สร้างมูลค่าสูง
- ๕) โครงการส่งเสริมการวิจัยพัฒนาผลิตภัณฑ์ (แปรรูปผลิตภัณฑ์อาหาร ผลิตภัณฑ์เสริมความงาม ผลิตภัณฑ์เสริมสุขภาพ Health & Wellbeing & Medical Hub)
- ๖) โครงการบริหารและจัดการการใช้ประโยชน์จากผังเมืองจังหวัดลำพูนสร้างความสมดุลทางเศรษฐกิจ
- ๗) โครงการส่งเสริมผลผลิต ผลิตภัณฑ์เด่นลำพูนสร้างมูลค่าสูง /LAMPHUN Super Food Project Big Rock
- ๘) โครงการส่งเสริมลำพูนศูนย์กลางอุตสาหกรรมเกษตรและอาหาร
- ๙) โครงการยกระดับศักยภาพธุรกิจขนาดกลางและขนาดย่อม และ วิสาหกิจชุมชน
- ๑๐) โครงการพัฒนาศักยภาพผู้ประกอบการรุ่นใหม่
- ๑๑) โครงการเมืองเกษตรสุขภาพรักษ์สิ่งแวดล้อม
- ๑๒) โครงการพัฒนาโครงสร้างพื้นฐานลำพูนเมืองอัจฉริยะ
- ๑๓) โครงการเมืองเก่าอัจฉริยะ/Smart Heritage City
- ๑๔) โครงการศูนย์กลางโลจิสติกส์ และ ศูนย์กระจายสินค้า (Logistics and Container Yard)
- ๑๕) โครงการพัฒนาศูนย์กลางคมนาคมอัจฉริยะภูมิภาคสู่เศรษฐกิจสร้างสรรค์
- ๑๖) โครงการพัฒนาเมืองลำพูนน่าอยู่อาศัย (พัฒนาการเคหะ)
- ๑๗) โครงการพัฒนาการท่องเที่ยวและบริการแห่งอนาคต : Long Stay
- ๑๘) โครงการส่งเสริมการท่องเที่ยวชุมชน
- ๑๙) โครงการส่งเสริมการท่องเที่ยวอัตลักษณ์วิถี
- ๒๐) โครงการลำพูนเมืองกีฬา และนันทนาการ : LAMPHUN Sport Academy
- ๒๑) โครงการพัฒนาศูนย์กลางองค์ความรู้ประวัติศาสตร์หรือภูเขาย้อย : ศาลากลางหลังเก่า
- ๒๒) โครงการพัฒนาพิพิธภัณฑ์ชีวิตวิถีชุมชน
- ๒๓) โครงการพัฒนาผลิตภัณฑ์ชุมชนอัตลักษณ์ลำพูน
- ๒๔) โครงการส่งเสริมการพัฒนาระบบเศรษฐกิจทั้งมิติอุตสาหกรรม มิติเกษตรกรรม มิติการท่องเที่ยวและบริการ ภายใต้การพัฒนาเศรษฐกิจตามกรอบ BCG Model
- ๒๕) โครงการหมู่บ้านน้อมหลังบ้านนำกิน
- ๒๖) โครงการชุมชนวางสร้างอาหารสุขภาพครัวเรือน
- ๒๗) โครงการลำพูนเมืองสงบ สะอาด สะดวกปลอดภัย
- ๒๘) โครงการวัด ประชา รัฐ สร้างสุข
- ๒๙) โครงการจัดการสิ่งแวดล้อมให้เอื้อต่อการสร้างสุขภาวะ และคุณภาพชีวิตที่ดี
- ๓๐) โครงการส่งเสริมหุ้นส่วนการพัฒนาจังหวัดลำพูนรัฐกิจสถาบันหลักสำคัญของชาติ

## แผนภาพ แผนที่นำทาง (Roadmap)



เลขานุการ  
การประชุมฯ

### ๓. ข้อกฎหมาย/ระเบียบที่เกี่ยวข้อง

#### ๓.๑ พระราชกฤษฎีกาว่าด้วยการบริหารงานเชิงพื้นที่แบบบูรณาการ พ.ศ. ๒๕๖๕

เมื่อวันที่ ๑๙ สิงหาคม ๒๕๖๕ มีผลใช้บังคับตั้งแต่วันที่ ๒๐ สิงหาคม ๒๕๖๕ โดยมีมาตราที่เกี่ยวข้องกับการจัดทำเป้าหมายการพัฒนาจังหวัด ๒๐ ปี ดังนี้

**มาตรา ๒๐** ให้ ก.บ.จ. กำหนดเป้าหมายการพัฒนาจังหวัดครั้งละ ๒๐ ปี ให้สอดคล้องกับยุทธศาสตร์ชาติ แผนแม่บทภายใต้ยุทธศาสตร์ชาติ และต้องคำนึงถึงเป้าหมายและแนวทางการพัฒนาภาคความต้องการและศักยภาพของประชาชนในจังหวัด เพื่อนำเสนอ ก.น.บ. พิจารณาให้ความเห็นชอบ เพื่อให้ทราบถึงความต้องการและศักยภาพของประชาชนในพื้นที่ตามวรรคหนึ่งให้ ก.บ.จ. สำนวญความคิดเห็นของประชาชนในจังหวัดตามหลักเกณฑ์และวิธีการที่ ก.น.บ. กำหนด ให้ผู้ว่าราชการจังหวัดจัดการประชุมปรึกษาหารือร่วมกันตามมาตรา ๒๔ เพื่อรับฟังความคิดเห็นเกี่ยวกับเป้าหมายการพัฒนาจังหวัด ๒๐ ปี

**มาตรา ๒๔** ให้ผู้ว่าราชการจังหวัดจัดให้มีการประชุมปรึกษาหารือร่วมกันกับบุคคล เกี่ยวกับเป้าหมายการพัฒนาจังหวัดยี่สิบปีตามมาตรา ๒๐ และแผนพัฒนาจังหวัดที่ ก.บ.จ. จัดทำตามมาตรา ๒๑ ประกอบด้วย

(๑) หัวหน้าส่วนราชการที่มีสถานที่ตั้งทำการอยู่ในจังหวัดหรือมีเขตอำนาจหน้าที่ในจังหวัดไม่ว่าจะเป็นราชการบริหารส่วนภูมิภาคหรือราชการบริหารส่วนกลาง

(๒) หัวหน้าหน่วยงานที่เป็นรัฐวิสาหกิจและหน่วยงานอื่นของรัฐบรรดาที่มีสถานที่ตั้งทำการอยู่ในจังหวัดหรือมีเขตอำนาจหน้าที่ในจังหวัด

(๓) ผู้บริหารท้องถิ่นทั้งหมดในจังหวัด

(๔) ผู้แทนภาคประชาสังคม

(๕) ผู้แทนภาคธุรกิจเอกชน

จำนวน หลักเกณฑ์ และวิธีการได้มาซึ่งผู้แทนภาคประชาสังคมตาม (๔) และผู้แทนภาคธุรกิจเอกชนตาม (๕) ให้เป็นไปตามที่ ก.น.บ. ประกาศกำหนด

เมื่อดำเนินการตามวรรคหนึ่งแล้ว ให้ ก.บ.จ. นำผลการประชุมปรึกษาหารือ และความคิดเห็นของที่ประชุมมาปรับปรุงแผนพัฒนาจังหวัดให้สมบูรณ์ แล้วเสนอ ก.น.บ. เพื่อพิจารณาให้ความเห็นชอบและเสนอคณะรัฐมนตรีอนุมัติต่อไป ทั้งนี้ ให้ส่งสำเนา ให้ ก.บ.ก. ทราบด้วย

**มาตรา ๒๖** ในกรณีมีความจำเป็นอย่างยิ่งตามที่ ก.น.บ. กำหนด อาจปรับ เป้าหมายการพัฒนาจังหวัดยี่สิบปีตามมาตรา ๒๐ ได้ โดยให้ดำเนินการตามมาตรา ๒๐ วรรคสอง และมาตรา ๒๔ ด้วยโดยอนุโลม และต้องได้รับความเห็นชอบจาก ก.น.บ.

### ๓.๒ นโยบาย หลักเกณฑ์ วิธีการจัดทำเป้าหมายการพัฒนาจังหวัดยี่สิบปี

สำนักงานสภาพัฒนาการเศรษฐกิจและสังคมแห่งชาติ ได้แจ้งนโยบาย หลักเกณฑ์ และวิธีการจัดทำเป้าหมายการพัฒนาจังหวัด ๒๐ ปี ให้จังหวัดดำเนินการตามนโยบาย หลักเกณฑ์ และวิธีการจัดทำเป้าหมายการพัฒนาจังหวัด ๒๐ ปี ให้สำนักงานสภาพัฒนาการเศรษฐกิจ และสังคมแห่งชาติสำนักงานประมาณ และกระทรวงมหาดไทย โดยมีมาตราที่เกี่ยวข้องกับการจัดทำ เป้าหมายการพัฒนาจังหวัด ๒๐ ปี ดังนี้

**มาตรา ๒๐** กำหนดให้คณะกรรมการบริหารงานจังหวัดแบบบูรณาการ (ก.บ.จ.) กำหนดเป้าหมายการพัฒนาจังหวัดครั้งละ ๒๐ ปี ให้สอดคล้องกับยุทธศาสตร์ชาติ แผนแม่บท ภายใต้ยุทธศาสตร์ชาติ และต้องคำนึงถึงเป้าหมายและแนวทางการพัฒนาภาค ความต้องการและ ศักยภาพของประชาชนในจังหวัด โดยให้ก.บ.จ. สืบหาความคิดเห็นของประชาชนในจังหวัดตาม หลักเกณฑ์และวิธีการที่ ก.น.บ. กำหนด ทั้งนี้ เพื่อนำเสนอให้ ก.น.บ.พิจารณาให้ความเห็นชอบ

**มาตรา ๒๔** กำหนดให้ผู้ว่าราชการจังหวัดจัดให้มีการประชุมปรึกษาหารือร่วมกันทุก ภาคส่วนเพื่อรับฟังความคิดเห็นเกี่ยวกับเป้าหมายการพัฒนาจังหวัด ๒๐ ปี

**มาตรา ๒๖** ในกรณีที่มีความจำเป็นอย่างยิ่งตามที่ ก.น.บ.กำหนด ให้ ก.บ.จ. อาจปรับเป้าหมายการพัฒนาจังหวัด ๒๐ ปีได้ โดยให้ดำเนินการตามมาตรา ๒๐ วรรคสอง และมาตรา ๒๔ ด้วยโดยอนุโลมและต้องได้รับความเห็นชอบตาม ก.น.บ.

### ๔. ข้อเสนอ

จึงเรียนมาเพื่อโปรดพิจารณา (ร่าง)เป้าหมายการพัฒนาจังหวัด ๒๐ ปี จังหวัดลำพูน

นายแพทย์วัชร	เป้าหมายการพัฒนาจังหวัดระยะ ๒๐ ปี (พ.ศ. ๒๕๖๖ – ๒๕๘๕) ที่ผศ.ดร.วันชาติ นภาศรี
สนธิชัย	ได้นำเสนอ ครอบคลุมในประเด็นการพัฒนาจังหวัดลำพูนในระยะยาวในทุกมิติ ซึ่งเห็นด้วย
ที่ปรึกษา	ตามที่ ผศ.ดร.วันชาติ นภาศรี นำเสนอเบื้องต้น
สภาอุตสาหกรรม	
จังหวัดลำพูน	
ประธาน	สำหรับ LAMPHUN Model ในหัวข้อทรัพยากรธรรมชาติและสิ่งแวดล้อมที่เป็นมิตร
การประชุมฯ	กับสิ่งแวดล้อม เห็นควรปรับชื่อประเด็นดังกล่าวให้สอดคล้องกับเป้าหมายในข้ออื่นๆ เช่น เมืองทรัพยากรธรรมชาติและสิ่งแวดล้อมยั่งยืน
มติที่ประชุมฯ	เห็นชอบ เป้าหมายการพัฒนาจังหวัดระยะ ๒๐ ปี (พ.ศ. ๒๕๖๖ – ๒๕๘๕) ทั้งนี้ ขอให้ นำ ข้อเสนอแนะของคณะกรรมการไปพิจารณาดำเนินการต่อไป

ระเบียบวาระที่ ๔.๒ การขอใช้เงินเหลือจ่ายและขอเปลี่ยนแปลงรายละเอียดโครงการ  
สำหรับการดำเนินโครงการประจำปีงบประมาณ พ.ศ.๒๕๖๖ จังหวัดลำพูน

เลขานุการ  
การประชุมฯ

๑. เรื่องเดิม

๑.๑ จังหวัดลำพูนได้รับอนุมัติงบประมาณโครงการตามแผนปฏิบัติราชการ ประจำปี ๒๕๖๖  
จังหวัดลำพูน ตาม พรบ.งบประมาณรายจ่าย ประจำปี พ.ศ.๒๕๖๖ จำนวน ๑๓ โครงการ ๑ งบบริหารจัดการ  
งบประมาณที่ได้รับจัดสรรทั้งสิ้น ๑๖๖,๕๕๘,๓๐๐ บาท แยกเป็นงบประมาณตามประเภทงบ ดังนี้

๑) งบลงทุน	๑๔๑,๓๕๐,๐๐๐ บาท	คิดเป็นร้อยละ ๘๔.๘๗
๒) งบดำเนินงาน	๑๖,๒๐๘,๓๐๐ บาท	คิดเป็นร้อยละ ๙.๗๓
๓) งบรายจ่ายอื่น	๙,๐๐๐,๐๐๐ บาท	คิดเป็นร้อยละ ๕.๔๐

๑.๒ ในคราวประชุมคณะกรรมการบริหารงานจังหวัดแบบบูรณาการจังหวัดลำพูน  
ครั้งที่ ๑/๒๕๖๖ เมื่อวันที่ วันจันทร์ที่ ๒๐ กุมภาพันธ์ ๒๕๖๖ เวลา ๑๓.๓๐ น. ณ ห้องประชุมทริภุชชัย  
ชั้น ๔ ศาลากลางจังหวัดลำพูน ได้พิจารณาการขอใช้เงินเหลือจ่ายสำหรับการดำเนินโครงการประจำปี  
งบประมาณ พ.ศ. ๒๕๖๖ จังหวัดลำพูน โดยมีรายละเอียดดังนี้

๑.๒.๑ จังหวัดลำพูนได้รับแจ้งจากหน่วยงานดำเนินโครงการ/กิจกรรมขอคืนเงินเหลือ  
จ่ายจากการดำเนินโครงการ/กิจกรรม ที่ได้รับการจัดสรรงบประมาณเงินเหลือจ่ายจากการดำเนินโครงการ  
จำนวน ๗,๐๓๓,๔๖๑.๐๕ บาท โดยมีรายละเอียด ดังนี้

ลำดับ	โครงการ	งบประมาณ (บาท)	เหตุผล
<b>ผลผลิต โครงการด้านการท่องเที่ยวและบริการ</b>			
๑.	โครงการพัฒนาโครงสร้างพื้นฐานเพื่อสนับสนุน การท่องเที่ยว สาย ลพ.๒๐๓๑ แยกทางหลวง หมายเลข ๑๑ - บ้านใหม่ อำเภอแม่ทา จังหวัดลำพูน <u>กิจกรรม</u> ปรับปรุงซ่อมแซมถนนแอสฟัลติกคอน กรีต สายลพ.๒๐๓๑ แยกทางหลวงหมายเลข ๑๑ - บ้านใหม่ อำเภอแม่ทา จังหวัดลำพูน ระยะทาง ๔.๖๕๐ กิโลเมตร งบประมาณ ๒๐,๐๐๐,๐๐๐ บาท ดำเนินการโดยแขวงทาง หลวงชนบท	๒๐,๐๐๐	เงินเหลือจ่าย จากการจัดซื้อ จัดจ้าง
รวมทั้งสิ้น (ด้านการท่องเที่ยว)		๒๐,๐๐๐	
<b>ผลผลิต โครงการด้านอุตสาหกรรม</b>			
๒.	โครงการพัฒนาโครงสร้างพื้นฐานเพื่อรองรับ การขยายตัวหัตถอุตสาหกรรม ถนนสาย ลพ. ๒๐๒๓ แยก ทล.๑๐๖ - บ้านหัวห้วย อำเภอ บ้านโฮ่ง จังหวัดลำพูน <u>กิจกรรม</u> ปรับปรุงถนนลาดยางแอสฟัลติกคอน กรีตถนนสาย ลพ. ๓๐๒๓ แยก ทล.๑๐๖ - บ้านหัวห้วย อำเภอบ้านโฮ่ง จังหวัดลำพูน ระยะทาง ๕.๖๓๐ กิโลเมตร งบประมาณ ๑๕,๐๐๐,๐๐๐ บาท ดำเนินการโดยแขวงทาง หลวงชนบท	๑๕,๐๐๐	เงินเหลือจ่าย จากการจัดซื้อ จัดจ้าง
รวมทั้งสิ้น (ด้านอุตสาหกรรม)		๑๕,๐๐๐	

ลำดับ	โครงการ	งบประมาณ (บาท)	เหตุผล
<b>ผลผลิต โครงการพัฒนาด้านเกษตร</b>			
๓.	โครงการยกระดับสินค้าเกษตรปลอดภัยและผลิตภัณฑ์แปรรูปจากผลผลิตทางการเกษตรจังหวัดลำพูน (Local to Global) <u>กิจกรรม</u> ยกระดับสินค้าเกษตรปลอดภัยและผลิตภัณฑ์แปรรูปจากผลผลิตทางการเกษตรจังหวัดลำพูน (Local to Global) <u>กิจกรรมย่อย</u> กิจกรรมสร้างนักการค้าออนไลน์มืออาชีพ (Smart Trader Online) งบประมาณ ๒๓๖,๘๐๐ บาท ดำเนินการโดย สำนักงานพาณิชย์จังหวัดลำพูน	๑๖๑,๑๙๐.๓๕	เงินเหลือจ่ายจากการดำเนินโครงการ
๔.	โครงการระบบส่งน้ำคลองสายใหญ่ (RMC เหมือนใจ) ระยะที่ ๒ ตำบลเหมือนใจ อำเภอเมืองลำพูน จังหวัดลำพูน <u>กิจกรรม</u> ก่อสร้างระบบส่งน้ำคลองสายใหญ่ (RMC เหมือนใจ) ระยะที่ ๒ ความยาวรวม ๐.๘๕๐ กิโลเมตร พร้อมอาคารประกอบ ตำบลเหมือนใจ อำเภอเมืองลำพูน จังหวัดลำพูน งบประมาณ ๑๕,๐๐๐,๐๐๐ บาท ดำเนินการโดยโครงการชลประทานลำพูน	๕๘๕,๗๘๒.๙๕	เงินเหลือจ่ายจากการดำเนินโครงการ
๕.	โครงการก่อสร้างบ่อเก็บน้ำ ขนาด ๒๕๐ ลบ.ม. จำนวน ๓ แห่ง พร้อมอาคารประกอบตำบลหนองปลาสุวย อำเภอบ้านโฮ้ง จังหวัดลำพูน <u>กิจกรรม</u> ก่อสร้างบ่อเก็บน้ำ ขนาด ๒๕๐ ลูกบาศก์เมตร จำนวน ๓ แห่ง พร้อมอาคารประกอบ ตำบลหนองปลาสุวย อำเภอบ้านโฮ้ง จังหวัดลำพูน งบประมาณ ๔,๕๕๐,๐๐๐ บาท ดำเนินการโดย โครงการชลประทานลำพูน	๓,๓๖๓.๒๒	เงินเหลือจ่ายจากการดำเนินโครงการ
<b>รวมทั้งสิ้น (ด้านเกษตร)</b>		<b>๗๕๐,๓๓๖.๕๒</b>	
<b>ผลผลิต โครงการพัฒนาด้านสังคม และโครงการบริการจัดการด้านทรัพยากรธรรมชาติและสิ่งแวดล้อม</b>			
๖.	โครงการพัฒนาและฟื้นฟูสภาพแวดล้อมของเมืองที่ปลอดภัยน่าอยู่ <u>กิจกรรม</u> ก่อสร้างเขื่อนป้องกันตลิ่งริมแม่น้ำปิง บ้านวังสวนกล้วย หมู่ที่ ๑๒ ตำบลน้ำดิบ อำเภอป่าซาง จังหวัดลำพูน ความยาว ๑๕๐ เมตร งบประมาณ ๗,๕๐๐,๐๐๐ บาท ดำเนินการโดย สำนักงานโยธาธิการและผังเมืองจังหวัดลำพูน	๑,๖๒๘,๑๒๔.๕๓	เงินเหลือจ่ายจากการจัดซื้อจัดจ้าง

ลำดับ	โครงการ	งบประมาณ (บาท)	เหตุผล
๗.	โครงการพัฒนาและฟื้นฟูสภาพแวดล้อมของเมืองที่ปลอดภัยน่าอยู่ <b>กิจกรรม</b> ก่อสร้างเขื่อนป้องกันตลิ่งริมแม่น้ำท่าบ้านท่าร่องเรือ หมู่ที่ ๖ ตำบลท่าสบเส้า อำเภอแม่ทา จังหวัดลำพูน ความยาว ๔๕๐ เมตร งบประมาณ ๑๓,๕๐๐,๐๐๐ บาท ดำเนินการโดยสำนักงานโยธาธิการและผังเมืองจังหวัดลำพูน	๔,๕๒๐,๐๐๐	เงินเหลือจ่ายจากการจัดซื้อจัดจ้าง
๘.	โครงการพัฒนาและฟื้นฟูสภาพแวดล้อมของเมืองที่ปลอดภัยน่าอยู่ <b>กิจกรรม</b> ก่อสร้างเขื่อนป้องกันตลิ่งริมแม่น้ำกวง บ้านศรีเมืองอยู่ หมู่ที่ ๖ ตำบลเวียงยอง อำเภอเมืองลำพูน จังหวัดลำพูน ความยาว ๓๐๐ เมตร งบประมาณ ๑๕,๐๐๐,๐๐๐ บาท ดำเนินการโดย สำนักงานโยธาธิการและผังเมืองจังหวัดลำพูน	๑๐๐,๐๐๐๐	เงินเหลือจ่ายจากการจัดซื้อจัดจ้าง
รวมทั้งสิ้น (ด้านสังคม และโครงการบริการจัดการด้านทรัพยากรธรรมชาติและสิ่งแวดล้อม)		๖,๒๔๘,๑๒๔.๕๓	
รวมทั้งสิ้น		๗,๐๓๓,๔๖๑.๐๕	

๑.๒.๒ ที่ประชุมฯ ได้มีมติเห็นชอบโครงการที่ขอใช้เงินเหลือจ่าย จำนวน ๕ โครงการ งบประมาณทั้งสิ้น จำนวน ๓,๒๐๗,๑๘๐ บาท แยกเป็น

๑) โครงการใหม่ Y๓ จำนวน ๓ โครงการ งบประมาณรวม ๑,๗๐๗,๑๘๐ บาท

๒) โครงการสำรอง Y๒ จำนวน ๒ โครงการ งบประมาณทั้งสิ้น ๑,๕๐๐,๐๐๐ บาท

โดยมีรายละเอียดดังนี้

โครงการ	งบประมาณ (บาท)	หมายเหตุ
<b>โครงการด้านการท่องเที่ยวและบริการ</b>		
๑. โครงการลำพูนเมืองแห่งการท่องเที่ยวเชิงวัฒนธรรมและอัตลักษณ์วิถีสู่เศรษฐกิจสร้างสรรค์ ๑.๑ <b>กิจกรรม</b> ยกยอครอบครัวเจ้าศรีวิชัยนักบุญแห่งล้านนาเป็นบุคคลสำคัญของโลก (งบประมาณ ๑,๐๐๐,๐๐๐ บาท) <b>หน่วยดำเนินการ</b> สำนักงานวัฒนธรรมจังหวัดลำพูน	๑,๐๐๐,๐๐๐	โครงการใหม่ Y๓ กบจ. เห็นชอบคราวประชุมครั้งที่ ๑/๒๕๖๖
<b>รวมเงินด้านการท่องเที่ยวและบริการ</b>	<b>๑,๐๐๐,๐๐๐</b>	

ผลผลิต โครงการพัฒนาด้านอุตสาหกรรม การค้าและการลงทุน		
๒. โครงการพัฒนาและเชื่อมโยงผู้ประกอบการ อุตสาหกรรมขนาดใหญ่ และ SME จังหวัดลำพูน <u>หน่วยดำเนินการ</u> สำนักงานอุตสาหกรรม จังหวัดลำพูน	๑,๐๐๐,๐๐๐	โครงการสำรอง Y๒ กบจ. เห็นชอบคราว ประชุมครั้งที่ ๑/๒๕๖๖
รวมเงินด้านอุตสาหกรรม การค้าและการ ลงทุน	๑,๐๐๐,๐๐๐	
ผลผลิต โครงการด้านการเกษตร		
๓. โครงการอนุรักษ์พันธุ์กรรมพืชอัน เนื่องมาจากพระราชดำริ สมเด็จพระเทพ รัตนราชสุดาฯ สยามบรมราชกุมารี (อพ.สธ.) ของจังหวัดลำพูน กิจกรรมการจัดงานโครงการอนุรักษ์พันธุ์กรรม พืชอันเนื่องมาจากพระราชดำริ สมเด็จพระเทพ รัตนราชสุดาฯ สยามบรมราชกุมารี (อพ.สธ.) (งบประมาณ ๕๐๐,๐๐๐ บาท)	๕๐๐,๐๐๐	โครงการสำรอง Y๒ กบจ. เห็นชอบคราว ประชุมครั้งที่ ๑/๒๕๖๖
รวมด้านการเกษตร	๕๐๐,๐๐๐	
โครงการพัฒนาด้านสังคม และโครงการบริการจัดการด้านทรัพยากรธรรมชาติและ สิ่งแวดล้อม		
๔. โครงการรณรงค์ป้องกันและแก้ไขปัญหายา เสพติด TO BE NUMBER ONE ในสถาน ประกอบการ จังหวัดลำพูน <u>หน่วยดำเนินการ</u> สำนักงานแรงงานจังหวัดลำพูน	๒๐๗,๑๘๐	โครงการใหม่ Y๓ กบจ. เห็นชอบคราว ประชุมครั้งที่ ๑/๒๕๖๖
๕. โครงการรณรงค์ป้องกันและแก้ไขปัญหายา เสพติด TO BE NUMBER ONE จังหวัดลำพูน ปีงบประมาณ พ.ศ. ๒๕๖๖ <u>หน่วยดำเนินการ</u> สำนักงานสาธารณสุขจังหวัด ลำพูน	๕๐๐,๐๐๐	โครงการใหม่ Y๓ กบจ. เห็นชอบคราว ประชุมครั้งที่ ๑/๒๕๖๖
รวมพัฒนาด้านสังคม และโครงการบริการ จัดการด้านทรัพยากรธรรมชาติและ สิ่งแวดล้อม	๗๐๗,๑๘๐	
รวมทั้งสิ้น	๓,๒๐๗,๑๘๐	

ดังนั้น ยอดเงินเหลือจ่ายจากการดำเนินโครงการคงเหลือเงินทั้งสิ้นจำนวน ๓,๘๒๖,๒๘๑.๐๕ บาท



## ๒. ข้อเท็จจริง

๒.๑ สำนักงานโยธาธิการและผังเมืองจังหวัดลำพูนขอคืนเงินเหลือจ่ายจากการดำเนินโครงการ/กิจกรรมที่ได้รับการจัดสรรงบประมาณเงินเหลือจ่ายจากการดำเนินโครงการ จำนวน ๑๓,๓๗๐,๘๐๐ บาท โดยมีรายละเอียด ดังนี้

ลำดับ	โครงการ	งบประมาณ (บาท)	เหตุผล
ผลผลิต โครงการพัฒนาด้านสังคม และโครงการบริการจัดการด้านทรัพยากรธรรมชาติและสิ่งแวดล้อม			
๑.	โครงการก่อสร้างเขื่อนป้องกันตลิ่งริมแม่น้ำขนาด บ้านแม่ขนาด หมู่ที่ ๘ ตำบลทากาศ อำเภอแม่ทา จังหวัดลำพูน <b>กิจกรรม</b> ก่อสร้างเขื่อนป้องกันตลิ่งริมแม่น้ำขนาด บ้านแม่ขนาด หมู่ที่ ๘ ตำบลทากาศ อำเภอแม่ทา จังหวัดลำพูน ความยาว ๓๕๐ เมตร งบประมาณ ๑๐,๕๐๐,๐๐๐ บาท หน่วยดำเนินการ สำนักงานโยธาธิการและผังเมืองจังหวัดลำพูน	๒,๘๒๐,๘๐๐	เงินเหลือจ่ายจากการจัดซื้อจัดจ้าง
๒.	โครงการก่อสร้างเขื่อนป้องกันตลิ่งริมแม่น้ำลี้ บ้านวังหมื่น หมู่ที่ ๗ ตำบลวังผาง อำเภอเวียงหนองล่อง จังหวัดลำพูน <b>กิจกรรม</b> กิจกรรมก่อสร้างเขื่อนป้องกันตลิ่งริมแม่น้ำลี้ บ้านวังหมื่น หมู่ที่ ๗ ตำบลวังผาง อำเภอเวียงหนองล่อง จังหวัดลำพูน ความยาว ๔๗๕ เมตร งบประมาณ ๑๙,๐๐๐,๐๐๐ บาท หน่วยดำเนินการ สำนักงานโยธาธิการและผังเมืองจังหวัดลำพูน	๗,๐๐๐,๐๐๐	เงินเหลือจ่ายจากการจัดซื้อจัดจ้าง
๓.	โครงการพัฒนาและฟื้นฟูสภาพแวดล้อมของเมืองที่ปลอดภัยน่าอยู่ <b>กิจกรรม</b> กิจกรรมก่อสร้างเขื่อนป้องกันตลิ่งริมแม่น้ำลี้ บ้านดงขี้เหล็ก หมู่ที่ ๕ ตำบลศรีเตี้ย อำเภอบ้านโฮ่ง จังหวัดลำพูน ความยาว ๓๐๐ เมตร งบประมาณ ๑๒,๐๐๐,๐๐๐ บาท ดำเนินการโดย สำนักงานโยธาธิการและผังเมืองจังหวัดลำพูน	๓,๕๕๐,๐๐๐	เงินเหลือจ่ายจากการจัดซื้อจัดจ้าง
รวมทั้งสิ้น (ด้านสังคม และโครงการบริการจัดการด้านทรัพยากรธรรมชาติและสิ่งแวดล้อม)		๑๓,๓๗๐,๘๐๐	

ดังนั้น ยอดเงินเหลือจ่ายยกยอดจากครั้งที่แล้วคงเหลือ ๓,๘๒๖,๒๘๑.๐๕ บาท และยอดเงินเหลือจ่ายจากสำนักงานโยธาธิการและผังเมืองจังหวัดลำพูน จำนวน ๑๓,๓๗๐,๘๐๐ บาท ทำให้ปัจจุบันจังหวัดลำพูนมียอดเงินเหลือจ่ายสะสมจากการดำเนินโครงการทั้งสิ้น ๑๗,๑๙๗,๐๘๑.๐๕ บาท

๓.๒ มีหน่วยงานที่เสนอขอใช้เงินเหลือจ่ายจากการดำเนินโครงการฯ จำนวน ๕ โครงการ รวมเป็นเงินทั้งสิ้น ๑๐,๙๗๑,๒๐๐ บาท โดยมีรายละเอียดดังนี้

ที่	โครงการ	งบประมาณ (บาท)	หน่วย ดำเนินการ	หมายเหตุ
	<b>ยุทธศาสตร์ที่ ๑ เมืองแห่งวัฒนธรรมอัตลักษณ์วิถีและท่องเที่ยวเชิงสร้างสรรค์</b>	<b>๔,๒๐๐,๐๐๐</b>		
๑	โครงการลำพูนเมืองแห่งการท่องเที่ยวเชิงวัฒนธรรมและอัตลักษณ์วิถีสู่เศรษฐกิจสร้างสรรค์	๒,๒๐๐,๐๐๐	สำนักงานวัฒนธรรมจังหวัดลำพูน	โครงการสำรอง Y๒
	กิจกรรมลำพูนเมืองแห่งการท่องเที่ยวเชิงวัฒนธรรมและอัตลักษณ์วิถีสู่เศรษฐกิจสร้างสรรค์			
	(๑) กิจกรรมส่งเสริมเส้นทางท่องเที่ยวเชิงประวัติศาสตร์นครทริภุญชัยสู่การสร้างเศรษฐกิจเชิงสร้างสรรค์	๑,๒๐๐,๐๐๐		
	(๒) กิจกรรมตลาดวัฒนธรรม ถนนสายวัฒนธรรมจังหวัดลำพูน	๑,๐๐๐,๐๐๐		
๒	โครงการพัฒนากิจกรรมการท่องเที่ยวและกีฬาเชิงสร้างสรรค์: Lamphun Sport Tourism Wellness Thailand	๒,๐๐๐,๐๐๐	สำนักงานการท่องเที่ยวและกีฬาจังหวัดลำพูน	โครงการสำรอง Y๒
	กิจกรรมพัฒนากิจกรรมการท่องเที่ยวและกีฬาเชิงสร้างสรรค์: Lamphun Sport Tourism Wellness Thailand			
	กิจกรรมการส่งเสริมการท่องเที่ยวเชิงกีฬาและการท่องเที่ยวเชิงสุขภาพ	๑,๐๐๐,๐๐๐		
	กิจกรรมการท่องเที่ยวเชิงสร้างสรรค์	๑,๐๐๐,๐๐๐		
	<b>ยุทธศาสตร์ที่ ๒ เมืองแห่งอุตสาหกรรมหัตถอุตสาหกรรมและเศรษฐกิจสร้างสรรค์</b>	<b>๓,๑๓๐,๑๐๐</b>		
๓	โครงการพัฒนาผ้าลำพูนสู่เศรษฐกิจสร้างสรรค์	๓,๑๓๐,๑๐๐	สำนักงานพัฒนาชุมชนจังหวัดลำพูน	โครงการสำรอง Y๒
	กิจกรรมพัฒนาผ้าลำพูนสู่เศรษฐกิจสร้างสรรค์			
	(๑) กิจกรรมพัฒนาระบบการจัดการองค์ความรู้ภูมิปัญญาท้องถิ่นและการถ่ายทอดเรื่องราวของผ้าลำพูน	๒๓๐,๑๐๐		
	(๒) กิจกรรมค้นหา วิเคราะห์ศักยภาพผู้ประกอบการ/ผลิตภัณฑ์	๑๐๐,๐๐๐		

ที่	โครงการ	งบประมาณ (บาท)	หน่วย ดำเนินการ	หมายเหตุ
	(๓) กิจกรรมออกแบบและพัฒนาผลิตภัณฑ์	๘๐๐,๐๐๐		
	(๔) กิจกรรมส่งเสริมช่องทางการตลาด	๒,๐๐๐,๐๐๐		
	<b>ยุทธศาสตร์ที่ ๔ เมืองแห่งความมั่นคง มั่งคั่ง ยั่งยืน</b>	<b>๓,๖๔๑,๑๐๐</b>		
<b>๔</b>	<b>โครงการส่งเสริมและพัฒนาคุณภาพชีวิตประชาชนทุกช่วงวัยสู่ความยั่งยืนจังหวัดลำพูน</b>	<b>๑,๑๑๒,๑๐๐</b>		<b>โครงการสำรอง Y๒</b>
	กิจกรรมส่งเสริมและสร้างความเข้มแข็งเศรษฐกิจฐานรากเพื่อพัฒนาคุณภาพชีวิต			
	(๑.๑) กิจกรรมพัฒนาศักยภาพแรงงานเชิงสร้างสรรค์			
	(๑) กิจกรรมการส่งเสริมและสร้างแนวทางการพัฒนาอาชีพเสริมให้เหมาะสมตามความต้องการของชุมชน	๔๓๕,๐๐๐	สำนักงาน แรงงานจังหวัด ลำพูน	
	(๒) กิจกรรมการเตรียมความพร้อมผู้สังคมผู้สูงอายุอย่างมีคุณภาพ	๒๗๘,๖๐๐	สำนักงาน แรงงานจังหวัด ลำพูน	
	(๓) กิจกรรมพัฒนาทักษะฝีมือกลุ่มวัยทำงาน	๒๐๘,๕๐๐	สำนักงาน พัฒนาฝีมือ แรงงานลำพูน	
	(๔) กิจกรรมการพัฒนาผู้นำและกลไกสนับสนุนการขับเคลื่อนแผนยุทธศาสตร์แรงงานนอกระบบสู่ปฏิบัติการระดับจังหวัดลำพูน	๑๙๐,๐๐๐	สำนักงาน แรงงานจังหวัด ลำพูน	
<b>๕</b>	<b>โครงการเสริมสร้างประสิทธิภาพความเข้มแข็งภายในหมู่บ้านและชุมชน</b>	<b>๒,๕๒๙,๐๐๐</b>	<b>ที่ทำการ ปกครอง จังหวัดลำพูน</b>	<b>โครงการสำรอง Y๒</b>
	กิจกรรมเสริมสร้างประสิทธิภาพความเข้มแข็งภายในหมู่บ้านและชุมชน			
	กิจกรรมการฝึกอบรมจัดตั้ง/ทบทวนชุดรักษาความปลอดภัยหมู่บ้าน (ชรบ.) เพื่อเพิ่มประสิทธิภาพและความเข้มแข็งในการรักษาความปลอดภัยหมู่บ้าน	๑,๘๑๕,๐๐๐		
	กิจกรรมการบำบัดฟื้นฟูผู้ใช้ยาเสพติดโดยชุมชนเป็นฐาน (Community Based Treatment : CBTx) จังหวัดลำพูน	๗๑๔,๐๐๐		
	<b>รวมทั้งสิ้น</b>	<b>๑๐,๙๗๑,๒๐๐</b>		

ดังนั้น มียอดเงินเหลือจ่ายคงเหลือ จำนวน ๖,๒๒๕,๘๘๑.๐๕ บาท และเมื่อหักการชดเชยค่างานก่อสร้างตามสัญญาแบบปรับราคาได้ (ค่า K) จำนวน ๘๑๓,๙๑๒.๙๙ บาท จึงทำให้ยอดเงินเหลือจ่ายคงเหลือทั้งสิ้น ๕,๔๑๑,๙๖๘.๐๖ บาท

### ๓. ข้อกฎหมาย/ระเบียบที่เกี่ยวข้อง

หลักเกณฑ์การปรับปรุงแผนปฏิบัติการราชการประจำปีและการเปลี่ยนแปลงโครงการของจังหวัดและกลุ่มจังหวัด ประจำปีงบประมาณ พ.ศ. ๒๕๖๖ (มติคณะกรรมการนโยบายการบริหารงานเชิงพื้นที่แบบบูรณาการ (ก.น.บ.) ครั้งที่ ๑/๒๕๖๕ เมื่อวันที่ ๑๙ ตุลาคม ๒๕๖๕)

เมื่อจังหวัดและกลุ่มจังหวัดได้รับจัดสรรงบประมาณรายจ่ายประจำปี จะต้องเร่งรัดดำเนินโครงการตามที่ได้รับจัดสรรงบประมาณให้สอดคล้องกับเป้าหมายการดำเนินงานและการเบิกจ่ายที่รัฐบาลกำหนดตามมาตรการเพิ่มประสิทธิภาพการใช้จ่ายงบประมาณรายจ่ายประจำปีอย่างเคร่งครัด หากมีความจำเป็นเร่งด่วนที่จังหวัดและกลุ่มจังหวัดจะต้องดำเนินการขอโอนเปลี่ยนแปลง จังหวัดและกลุ่มจังหวัดจะต้องแสดงเหตุผลความจำเป็น เพื่อประกอบการพิจารณาอย่างครบถ้วนสมบูรณ์ ทั้งนี้ การเปลี่ยนแปลงโครงการทุกกรณี ให้ผู้ว่าราชการจังหวัดหรือหัวหน้ากลุ่มจังหวัด ดำเนินการตามระเบียบการบริหารงบประมาณที่เกี่ยวข้องและให้ดำเนินการตามหลักเกณฑ์การเปลี่ยนแปลงโครงการตามแผนปฏิบัติการของจังหวัดและกลุ่มจังหวัด ประจำปีงบประมาณ พ.ศ. ๒๕๖๖ ทั้งกรณีงบประมาณปกติและงบประมาณเหลือจ่าย ดังนี้

๑. กรณีมีความจำเป็นเร่งด่วนที่จะต้องเสนอโครงการใหม่ ซึ่งไม่อยู่ในแผนปฏิบัติการราชการประจำปีของจังหวัดและกลุ่มจังหวัด ให้จังหวัดหรือกลุ่มจังหวัดจัดทำโครงการใหม่ตามหลักเกณฑ์การจัดทำแผนปฏิบัติการราชการประจำปี โดยให้ผู้ว่าราชการจังหวัดหรือหัวหน้ากลุ่มจังหวัดนำเสนอโครงการเพื่อขอความเห็นชอบจากคณะกรรมการบริหารงานจังหวัดแบบบูรณาการ (ก.บ.จ.) หรือคณะกรรมการบริหารงานกลุ่มจังหวัดแบบบูรณาการ (ก.บ.ก.) แล้วแต่กรณี ทั้งนี้ เมื่อ ก.บ.จ. หรือ ก.บ.ก. ให้ความเห็นชอบในการปรับแผนปฏิบัติการประจำปีของจังหวัดหรือแผนปฏิบัติการประจำปีของกลุ่มจังหวัด พร้อมทั้งเห็นชอบการโอนเปลี่ยนแปลงงบประมาณรายจ่ายของจังหวัดหรือกลุ่มจังหวัด ให้ผู้ว่าราชการจังหวัดหรือหัวหน้ากลุ่มจังหวัดจัดส่งคำขอเปลี่ยนแปลงโครงการตามแบบฟอร์มที่กำหนด มายังฝ่ายเลขานุการคณะกรรมการประจำภาค หรือคณะอนุกรรมการที่ ก.น.บ. มอบหมาย เพื่อพิจารณากันกรอง และเสนอขอความเห็นชอบจากประธานอนุกรรมการประจำภาค หรือประธานอนุกรรมการที่ ก.น.บ. มอบหมาย โดยให้จังหวัดและกลุ่มจังหวัดเสนอคำขอเปลี่ยนแปลงโครงการมายังฝ่ายเลขานุการคณะกรรมการประจำภาค หรือ คณะอนุกรรมการที่ ก.น.บ. มอบหมาย ภายในวันอังคารที่ ๑๕ สิงหาคม ๒๕๖๖

๒. การเปลี่ยนแปลงโครงการตามแผนปฏิบัติการราชการประจำปีของจังหวัดและกลุ่มจังหวัดในกรณีอื่น ๆ ให้เป็นอำนาจของ ก.บ.จ. หรือ ก.บ.ก. พิจารณาให้ความเห็นชอบ โดยหารือสำนักงานงบประมาณและดำเนินการตามระเบียบการบริหารงบประมาณที่เกี่ยวข้องอย่างเคร่งครัด ทั้งนี้ ให้รายงานการเปลี่ยนแปลงดังกล่าวให้คณะอนุกรรมการประจำภาค หรือคณะอนุกรรมการที่ ก.น.บ. มอบหมาย ทราบภายใน ๑๕ วัน นับแต่วันสิ้นไตรมาสที่ได้รับอนุมัติให้เปลี่ยนแปลงโครงการได้แก่

๒.๑ โครงการที่ ก.บ.ก. ให้ความเห็นชอบแต่ยังไม่ได้รับการจัดสรรงบประมาณ (โครงการที่ได้รับความเห็นชอบในกรอบวงเงิน และโครงการที่ได้รับความเห็นชอบเกินกรอบวงเงิน) เฉพาะโครงการตามแผนปฏิบัติการประจำปีนั้น ๆ

๒.๒ โครงการเดิมที่มีการเปลี่ยนแปลงกิจกรรม หรือพื้นที่ดำเนินการ หรือแผนการใช้จ่ายงบประมาณ หรือยกเลิกการดำเนินการโครงการ หรือกิจกรรมภายใต้โครงการ

๒.๓ การเปลี่ยนแปลงรายละเอียดของโครงการที่ไม่มีผลกระทบต่อวัตถุประสงค์ของโครงการ กิจกรรม หรือรายการตามแผนการปฏิบัติงานและแผนการใช้จ่ายงบประมาณ ดังนี้

๒.๓.๑ การแก้ไขข้อความที่พิมพ์คลาดเคลื่อน ตกหล่น ให้ถูกต้องตามข้อเท็จจริงที่ได้รับจัดสรรงบประมาณ

๒.๓.๒ การเปลี่ยนแปลงประเภทงบรายจ่าย โดยไม่มีผลทำให้เปลี่ยนแปลงวัตถุประสงค์ของรายการตามที่ได้รับอนุมัติไว้เดิม

๒.๓.๓ การเปลี่ยนแปลงหน่วยดำเนินงาน โดยวัตถุประสงค์ของโครงการ กิจกรรม พื้นที่ดำเนินการ และกลุ่มเป้าหมายไม่เปลี่ยนแปลง

๒.๓.๔ การเปลี่ยนแปลงกิจกรรม หรือพื้นที่ดำเนินการ ที่ไม่กระทบต่อกลุ่มเป้าหมายหรือวัตถุประสงค์ของโครงการ

๒.๓.๕ การเปลี่ยนแปลงรายละเอียดของแบบรูปรายการสิ่งก่อสร้าง เพื่อให้เหมาะสมกับสภาพพื้นที่ที่จะดำเนินการก่อสร้าง

๒.๓.๖ การเปลี่ยนแปลงรายละเอียดครุภัณฑ์ ชนิด จำนวน คุณลักษณะ เฉพาะ (Specification) ที่ไม่มีผลกระทบต่อการใช้งาน (Capacity) หรือไม่มีผลต่อการเปลี่ยนแปลงประเภทหรือปริมาณครุภัณฑ์ที่ได้รับอนุมัติ

๒.๓.๗ การเปลี่ยนแปลงรายละเอียดกิจกรรมในงบดำเนินงาน อาทิ สถานที่จัด จำนวนผู้เข้าร่วม จำนวนรุ่น ค่าวัสดุ ค่าใช้สอย ค่าตอบแทน และระยะเวลาที่ไม่ทำให้จำนวนกลุ่มเป้าหมายหรือผู้ได้รับประโยชน์น้อยลง

๒.๔ การขยายผลโครงการที่ดำเนินการแล้วเสร็จเพื่อเพิ่มเติมเป้าหมายโครงการเดิมให้บรรลุผลสัมฤทธิ์มากยิ่งขึ้น

๒.๕ การใช้งบประมาณเหลือจ่าย เพื่อเป็นค่าใช้จ่าย ดังนี้

๒.๕.๑ การจ่ายเงินตามคำพิพากษาของศาล เฉพาะกรณีงบบริหารจัดการของจังหวัดหรือกลุ่มจังหวัดไม่เพียงพอ

๒.๕.๒ การจ่ายเงินชดเชยค่างานก่อสร้างตามสัญญาแบบปรับราคาได้ (ค่า K)(กรณีกลุ่มจังหวัดเดิม ให้เบิกเงินชดเชยค่างานก่อสร้างฯ (ค่า K) จากงบประมาณเหลือจ่ายของกลุ่มจังหวัดที่จังหวัดสังกัดในปัจจุบัน)

๒.๕.๓ ค่าใช้จ่ายในการบำรุง ดูแล รักษา หรือค่าสาธารณูปโภคฯ ของสินทรัพย์ที่อยู่ระหว่างการโอนสินทรัพย์ให้ส่วนราชการ เฉพาะสินทรัพย์ที่เกิดขึ้นจากการดำเนินโครงการตามแผนปฏิบัติการประจำปีของจังหวัดและกลุ่มจังหวัดเท่านั้น

๓. กรณีการขอโอนเปลี่ยนแปลงโครงการเพื่อชดเชยเงินถูกขับไปของจังหวัดและกลุ่มจังหวัด

๔. กรณีการใช้งบประมาณของจังหวัดและกลุ่มจังหวัด เพื่อดำเนินการตามคำชี้ขาดของอนุญาโตตุลาการ

๕. สำหรับการเปลี่ยนแปลงโครงการนอกเหนือจากกรณีดังกล่าวข้างต้น ให้จังหวัดและกลุ่มจังหวัดดำเนินการตามระเบียบการบริหารงบประมาณที่เกี่ยวข้อง ทั้งนี้ การเปลี่ยนแปลงโครงการทุกกรณี ต้องเป็นผลที่เกิดขึ้นจากการดำเนินโครงการและใช้จ่ายงบประมาณตามแผนปฏิบัติการประจำปีของจังหวัดและกลุ่มจังหวัดเท่านั้น เนื่องจากอยู่ในอำนาจหน้าที่กำกับดูแลของ ก.น.บ.

๖. ให้ ก.บ.จ. หรือ ก.บ.ก. รายงานผลการเปลี่ยนแปลงโครงการทั้งหมด ให้คณะอนุกรรมการประจำภาค หรือคณะอนุกรรมการที่ ก.น.บ. มอบหมายทราบตามแบบฟอร์มที่กำหนด ภายใน ๓๐ วัน หลังจากสิ้นสุดปีงบประมาณ

#### **๔. ข้อเสนอ**

ฝ่ายเลขานุการฯ ขอเสนอที่ประชุมเพื่อโปรดพิจารณาโครงการที่ขอใช้เงินเหลือจ่ายจากการดำเนินโครงการฯ จำนวน ๕ โครงการ โดยมีรายละเอียดปรากฏในวาระที่ ๔.๒.๑ - ๔.๒.๕

ระเบียบวาระที่ ๔.๒.๑ ขอใช้เงินเหลือจ่ายโครงการลำพูนเมืองแห่งการท่องเที่ยวเชิงวัฒนธรรม และอัตลักษณ์วิถี สู่เศรษฐกิจสร้างสรรค์

วัฒนธรรม  
จังหวัดลำพูน

๑. ต้นเรื่อง

สำนักงานวัฒนธรรมจังหวัดลำพูน ขอใช้งบประมาณจากเงินที่เหลือจ่ายจากการจัดซื้อจัดจ้างของโครงการ/กิจกรรม ตามแผนปฏิบัติการราชการจังหวัด ประจำปีงบประมาณ พ.ศ.๒๕๖๖ มาดำเนินโครงการสำรอง (Y๒) จำนวน ๑ โครงการ คือ โครงการลำพูนเมืองแห่งการท่องเที่ยวเชิงวัฒนธรรมและอัตลักษณ์วิถีสู่เศรษฐกิจสร้างสรรค์

กิจกรรมหลัก ลำพูนเมืองแห่งการท่องเที่ยวเชิงวัฒนธรรมและอัตลักษณ์วิถีสู่เศรษฐกิจสร้างสรรค์ งบประมาณ ๒,๒๐๐,๐๐๐ บาท ประกอบด้วย ๒ กิจกรรมย่อย ดังนี้

กิจกรรมที่ ๑ กิจกรรมส่งเสริมเส้นทางท่องเที่ยวเชิงประวัติศาสตร์นครหรือภูเขาสู่การสร้างเศรษฐกิจเชิงสร้างสรรค์ งบประมาณ ๑,๒๐๐,๐๐๐ บาท ดำเนินการจ้างเหมาดำเนินการจัดกิจกรรมส่งเสริมเส้นทางท่องเที่ยวเชิงประวัติศาสตร์นคร หรือภูเขาสู่การสร้างเศรษฐกิจเชิงสร้างสรรค์ โดยศึกษาข้อมูลแหล่งท่องเที่ยว/พัฒนาเส้นทางท่องเที่ยว/จัดทำสื่อประชาสัมพันธ์ และส่งเสริมการท่องเที่ยว เส้นทางท่องเที่ยวเชิงประวัติศาสตร์ของนครหรือภูเขาสู่

กิจกรรมที่ ๒ กิจกรรมตลาดวัฒนธรรม ถนนสายวัฒนธรรมจังหวัดลำพูน งบประมาณ ๑,๐๐๐,๐๐๐ บาท ดำเนินการโดยจ้างเหมาดำเนินการ จัดตลาดวัฒนธรรม ถนนสายวัฒนธรรม จังหวัดลำพูน โดยมีการจำหน่ายสินค้าพื้นเมือง ผักผลไม้ตามฤดูกาล ของที่ระลึก อาหารและขนมพื้นเมือง การสาธิตผลิตภัณฑ์ทางวัฒนธรรมการแสดงศิลปะและวัฒนธรรม นิทรรศการชาติพันธุ์ และงานศิลปะ พิธีเปิดงานและการประชาสัมพันธ์จัดงาน โครงการดังกล่าวเป็นการต่อยอดจากปี พ.ศ. ๒๕๖๕

เหตุผลและความจำเป็น

เพื่อพัฒนาเป็นการกระตุ้นเศรษฐกิจชุมชนให้มีความยั่งยืนและตอบสนองนโยบายของรัฐบาลในการฟื้นฟูและสร้างโอกาส สร้างอาชีพและรายได้ให้กับประชาชนในชุมชนโดยนำทุนทางวัฒนธรรมมาพัฒนาต่อยอดเพื่อให้เกิดมูลค่าอย่างสร้างสรรค์ รายละเอียดปรากฏตามเอกสาร ๒

เลขานุการ  
การประชุมฯ

๒. ข้อมุกหมาย/ระเบียบที่เกี่ยวข้อง

หลักเกณฑ์การปรับปรุงแผนปฏิบัติการประจำปีและการเปลี่ยนแปลงโครงการของจังหวัดและกลุ่มจังหวัด ประจำปีงบประมาณ พ.ศ. ๒๕๖๖ (มติคณะกรรมการนโยบายการบริหารงานเชิงพื้นที่แบบบูรณาการ (ก.น.บ.) ครั้งที่ ๑/๒๕๖๕ เมื่อวันที่ ๑๙ ตุลาคม ๒๕๖๕)

ข้อ ๒. การเปลี่ยนแปลงโครงการตามแผนปฏิบัติการประจำปีของจังหวัดและกลุ่มจังหวัดในกรณีอื่น ๆ ให้เป็นอำนาจของ ก.บ.จ. หรือ ก.บ.ก. พิจารณาให้ความเห็นชอบ โดยหารือสำนักงานงบประมาณและดำเนินการตามระเบียบการบริหารงบประมาณที่เกี่ยวข้องอย่างเคร่งครัด ทั้งนี้ ให้รายงานการเปลี่ยนแปลงดังกล่าวให้คณะอนุกรรมการประจำภาค หรือคณะอนุกรรมการที่ ก.น.บ. มอบหมาย ทราบภายใน ๑๕ วัน นับแต่วันสิ้นไตรมาสที่ได้รับอนุมัติให้เปลี่ยนแปลงโครงการได้แก่

๒.๑ โครงการที่ ก.บ.ก. ให้ความเห็นชอบแต่ยังไม่ได้รับการจัดสรรงบประมาณ (โครงการที่ได้รับความเห็นชอบในกรอบวงเงิน และโครงการที่ได้รับความเห็นชอบเกินกรอบวงเงิน) เฉพาะโครงการตามแผนปฏิบัติการประจำปีนั้น ๆ

๓. ข้อเสนอ

ฝ่ายเลขานุการฯ ขอเสนอที่ประชุมเพื่อโปรดพิจารณาให้ความเห็นชอบโครงการสำรอง Y๒ โครงการลำพูนเมืองแห่งการท่องเที่ยวเชิงวัฒนธรรมและอัตลักษณ์วิถี สู่เศรษฐกิจสร้างสรรค์ งบประมาณทั้งสิ้น ๒,๒๐๐,๐๐๐ บาท

ประธาน  
การประชุมฯ กิจกรรมส่งเสริมเส้นทางท่องเที่ยวเชิงประวัติศาสตร์นครศรีอยุธยาช่วยสู่การสร้างเศรษฐกิจ  
เชิงสร้างสรรค์ ดำเนินงานอย่างไร

วัฒนธรรม  
จังหวัดลำพูน กิจกรรมที่ ๑ เป็นการศึกษาประวัติศาสตร์นครศรีอยุธยาเพื่อจัดทำเป็นเส้นทางท่องเที่ยว  
เชิงประวัติศาสตร์ ในจังหวัดลำพูน

ประธาน  
การประชุมฯ ขอให้พิจารณาในการดำเนินการศึกษาเส้นทางท่องเที่ยวเชิงวัฒนธรรมทั้ง ๘ อำเภอ  
เพื่อให้เกิดการพัฒนาทุกพื้นที่ในจังหวัดลำพูน

มติที่ประชุมฯ เห็นชอบ พร้อมทั้ง รับรองรายงานการประชุมฯ ในวาระดังกล่าว ทั้งนี้ ขอให้ดำเนินการตาม  
ระเบียบ กฎหมายที่เกี่ยวข้องอย่างเคร่งครัด

**ระเบียบวาระที่ ๔.๒.๒ ขอใช้เงินเหลือจ่ายและเปลี่ยนแปลงรายละเอียดโครงการพัฒนากิจกรรม  
การท่องเที่ยวและกีฬาเชิงสร้างสรรค์: Lamphun Sport Tourism Wellness Thailand**

ท่องเที่ยวและ  
กีฬาจังหวัดลำพูน **๑. ต้นเรื่อง**  
สำนักงานการท่องเที่ยวและกีฬาจังหวัดลำพูนขอใช้งบประมาณจากเงินที่เหลือจ่าย  
จากการจัดซื้อจัดจ้างของโครงการ/กิจกรรมตามแผนปฏิบัติการจังหวัด ประจำปีงบประมาณ  
พ.ศ.๒๕๖๖ มาดำเนินโครงการสำรอง (Y๒) จำนวน ๑ โครงการ คือ โครงการพัฒนากิจกรรมการ  
ท่องเที่ยวและกีฬาเชิงสร้างสรรค์ : Lamphun Sport Tourism Wellness Thailand

กิจกรรมพัฒนากิจกรรมการท่องเที่ยวและกีฬาเชิงสร้างสรรค์: Lamphun Sport  
Tourism Wellness Thailand งบประมาณ ๒,๐๐๐,๐๐๐ บาท ประกอบด้วย ๒ กิจกรรม ดังนี้

**กิจกรรมที่ ๑** กิจกรรมการส่งเสริมการท่องเที่ยวเชิงกีฬาและการท่องเที่ยวเชิงสุขภาพ  
งบประมาณ ๑,๐๐๐,๐๐๐ บาท ดำเนินการจัดกิจกรรมการท่องเที่ยวเชิงกีฬาในจังหวัดลำพูน  
จำนวน ๒ ครั้ง เช่น กิจกรรมไตรกีฬา ลำพูนมาราธอน ลำพูนกอล์ฟเฟส เป็นต้น

**กิจกรรมที่ ๒** กิจกรรมการท่องเที่ยวเชิงสร้างสรรค์ งบประมาณ ๑,๐๐๐,๐๐๐ บาท  
พัฒนาแหล่งท่องเที่ยวเชิงสร้างสรรค์เชื่อมโยงกับเทศกาลประเพณีที่สำคัญของจังหวัดลำพูน  
เพื่อดึงดูดนักท่องเที่ยวให้เดินทางเข้ามาท่องเที่ยวในจังหวัดลำพูนเพิ่มมากขึ้น โดยมีการปรับ  
รายละเอียดกิจกรรมในส่วนของการพัฒนาผู้ประกอบการและการพัฒนาช่องทางตลาดออนไลน์  
เป็นการออกแบบและพัฒนาแหล่งท่องเที่ยวเชิงสร้างสรรค์เชื่อมโยงกับกิจกรรมหรือเทศกาล  
การท่องเที่ยวที่สำคัญของจังหวัดลำพูน โดยไม่กระทบต่อวัตถุประสงค์ เป้าหมาย และสาระสำคัญของโครงการ

**รายละเอียดปรากฏตามเอกสาร ๓**

**เหตุผลและความจำเป็น**

เพื่อพัฒนาการท่องเที่ยวและธุรกิจบริการต่อเนื่องให้มีคุณภาพ สามารถสร้างมูลค่าเพิ่ม  
อย่างยั่งยืน และกระจายประโยชน์อย่างทั่วถึง รวมทั้งต่อยอดการผลิตสินค้าและบริการที่มีศักยภาพสูง

เลขานุการ  
การประชุมฯ **๒. ขอกฎหมาย/ระเบียบที่เกี่ยวข้อง**  
หลักเกณฑ์การปรับปรุงแผนปฏิบัติการประจำปีและการเปลี่ยนแปลงโครงการของ  
จังหวัดและกลุ่มจังหวัด ประจำปีงบประมาณ พ.ศ. ๒๕๖๖ (มติคณะกรรมการนโยบายการ  
บริหารงานเชิงพื้นที่แบบบูรณาการ (ก.น.บ.) ครั้งที่ ๑/๒๕๖๕ เมื่อวันที่ ๑๙ ตุลาคม ๒๕๖๕)

๒. การเปลี่ยนแปลงโครงการตามแผนปฏิบัติการประจำปีของจังหวัดและกลุ่มจังหวัด  
ในกรณีอื่น ๆ ให้เป็นอำนาจของ ก.บ.จ. หรือ ก.บ.ก. พิจารณาให้ความเห็นชอบ โดยหารือสำนัก  
งบประมาณและดำเนินการตามระเบียบการบริหารงบประมาณที่เกี่ยวข้องอย่างเคร่งครัด  
ทั้งนี้ ให้รายงานการเปลี่ยนแปลงดังกล่าวให้คณะอนุกรรมการประจำภาค หรือคณะอนุกรรมการที่  
ก.น.บ. มอบหมาย ทราบภายใน ๑๕ วัน นับแต่วันสิ้นไตรมาสที่ได้รับอนุมัติให้เปลี่ยนแปลงโครงการ  
ได้แก่

๒.๑ โครงการที่ ก.บ.ภ. ให้ความเห็นชอบแต่ยังไม่ได้รับการจัดสรรงบประมาณ (โครงการที่ได้รับความเห็นชอบในกรอบวงเงิน และโครงการที่ได้รับความเห็นชอบเกินกรอบวงเงิน) เฉพาะโครงการตามแผนปฏิบัติราชการประจำปีนั้น ๆ

๒.๓ การเปลี่ยนแปลงรายละเอียดของโครงการที่ไม่มีผลกระทบต่อวัตถุประสงค์ของโครงการ กิจกรรม หรือรายการตามแผนการปฏิบัติงานและแผนการใช้จ่ายงบประมาณ ดังนี้

๒.๓.๔ การเปลี่ยนแปลงกิจกรรม หรือพื้นที่ดำเนินการ ที่ไม่กระทบต่อกลุ่มเป้าหมายหรือวัตถุประสงค์ของโครงการ

๒.๓.๗ การเปลี่ยนแปลงรายละเอียดกิจกรรมในงบดำเนินงาน อาทิ สถานที่จัด จำนวนผู้เข้าร่วม จำนวนรุ่น ค่าวัสดุ ค่าใช้สอย ค่าตอบแทน และระยะเวลาที่ไม่ทำให้จำนวนกลุ่มเป้าหมายหรือผู้ได้รับประโยชน์น้อยลง

### ๓. ข้อเสนอ

ฝ่ายเลขานุการฯ ขอเสนอที่ประชุมเพื่อโปรดพิจารณาให้ความเห็นชอบโครงการสำรอง Y๒ โครงการพัฒนากิจกรรมการท่องเที่ยวและกีฬาเชิงสร้างสรรค์: Lamphun Sport Tourism Wellness Thailand งบประมาณทั้งสิ้น ๒,๐๐๐,๐๐๐ บาท

มติที่ประชุมฯ

เห็นชอบ พร้อมทั้ง รับรองรายงานการประชุม ในวาระดังกล่าว ทั้งนี้ ขอให้ดำเนินการตามระเบียบ กฎหมายที่เกี่ยวข้องอย่างเคร่งครัด

ระเบียบวาระที่ ๔.๒.๓ เรื่อง ขอใช้เงินเหลือจ่ายและเปลี่ยนแปลงรายละเอียดโครงการพัฒนาผ้าลำพูนสู่เศรษฐกิจสร้างสรรค์

พัฒนาการ  
จังหวัดลำพูน

### ๑. ต้นเรื่อง

สำนักงานพัฒนาชุมชนจังหวัดลำพูนขอเสนอโครงการพัฒนาผ้าลำพูนสู่เศรษฐกิจสร้างสรรค์ กิจกรรมพัฒนาผ้าลำพูนสู่เศรษฐกิจสร้างสรรค์ ตามประเด็นการพัฒนาที่ ๒ เมืองแห่งอุตสาหกรรม หัตถอุตสาหกรรมและเศรษฐกิจสร้างสรรค์ ประกอบด้วย ๔ กิจกรรมย่อย ดังนี้

(๑) กิจกรรมพัฒนาระบบการจัดการองค์ความรู้ภูมิปัญญาท้องถิ่นและการถ่ายทอดเรื่องราวของผ้าลำพูน งบประมาณ ๒๓๐,๑๐๐ บาท

(๒) กิจกรรมค้นหาวิเคราะห์ศักยภาพผู้ประกอบการ/ผลิตภัณฑ์ งบประมาณ ๑๐๐,๐๐๐ บาท

(๓) กิจกรรมออกแบบและพัฒนาผลิตภัณฑ์ งบประมาณ ๘๐๐,๐๐๐ บาท

(๔) กิจกรรมส่งเสริมช่องทางการตลาด งบประมาณ ๒,๐๐๐,๐๐๐ บาท

รวมงบประมาณทั้งสิ้น ๓,๑๓๐,๑๐๐ บาท

### วัตถุประสงค์ของโครงการ

๑. เพื่อพัฒนาระบบการจัดการองค์ความรู้ภูมิปัญญาท้องถิ่น และถ่ายทอดเรื่องราวอันสะท้อนความเป็นเอกลักษณ์และอัตลักษณ์ของผ้าลำพูน

๒. เพื่อออกแบบและจัดทำผลิตภัณฑ์ชุมชนจากผ้าลำพูน โดยกระบวนการมีส่วนร่วมของประชาชนและภาคส่วนต่าง ๆ ของชุมชน

๓. เพื่อพัฒนาและยกระดับผลิตภัณฑ์ผ้าลำพูนให้มีคุณภาพได้มาตรฐานสามารถเพิ่มมูลค่า

๔. เพื่อเพิ่มช่องทางการตลาดให้แก่ผู้ผลิต ผู้ประกอบการผ้าในจังหวัดลำพูน

กลุ่มเป้าหมาย : จำนวน ๔๐ ราย ประกอบด้วยผู้ประกอบการฝ่ายกดอก (ไหมและฝ้าย)

ผู้ประกอบการผ้าฝ้ายทอมือ ผู้ประกอบการผ้าชนเผ่า ผู้ประกอบการผ้าบาติก



โดยสำนักงานพัฒนาชุมชนขอเปลี่ยนแปลงรายละเอียดงบประมาณ ดังนี้

(๑) กิจกรรมพัฒนาระบบการจัดการองค์ความรู้ภูมิปัญญาท้องถิ่นและการถ่ายทอดเรื่องราวของผ้าลำพูน งบประมาณ ๔๐๐,๐๐๐ บาท

(๒) กิจกรรมค้นหาวิเคราะห์ศักยภาพผู้ประกอบการ/ผลิตภัณฑ์ งบประมาณ ๑๒๐,๐๐๐ บาท

(๓) กิจกรรมออกแบบและพัฒนาผลิตภัณฑ์ งบประมาณ ๔๘๐,๐๐๐ บาท

(๔) กิจกรรมส่งเสริมช่องทางการตลาด งบประมาณ ๒,๑๓๐,๑๐๐ บาท

รวมงบประมาณทั้งสิ้น ๓,๑๓๐,๑๐๐ บาท

### เหตุผลและความจำเป็น

เนื่องจากปัจจุบันกลุ่มผ้าทอที่มีองค์ความรู้เรื่องผ้าลำพูน ส่วนใหญ่เป็นรุ่นพ่อ แม่ ปู่ ย่า ซึ่งไม่ได้มีการจัดเก็บองค์ความรู้ที่เป็นลายลักษณ์อักษรจึงทำให้ยากต่อการเรียนรู้ของเด็กและเยาวชนคนรุ่นใหม่ ดังนั้น เพื่อเป็นการอนุรักษ์และถ่ายทอดองค์ความรู้เรื่องผ้าลำพูนให้คงอยู่สืบไป จึงได้เพิ่มการดำเนินการเพื่อเป็นการจัดเก็บองค์ความรู้เรื่องผ้าลำพูน (การแกะลายผ้าและการย้อมผ้าด้วยสีธรรมชาติ) ทั้งในรูปแบบรูปเล่มเอกสาร และวิธีที่ค้นโดยแยกเป็นรายประเภทของผ้า จึงจำเป็นต้องเปลี่ยนแปลงงบประมาณในการดำเนินโครงการทั้ง ๔ กิจกรรมให้สอดคล้องกับรูปแบบและวิธีการดำเนินโครงการ ประกอบกับการตรวจสอบวงเงินงบประมาณเหลือจ่ายพบว่า มีจำนวนเงินเหลือจ่ายเพียงพอที่จะดำเนินโครงการดังกล่าว

รายละเอียดปรากฏตามเอกสาร ๔

### ๓. ข้อกฎหมาย/ระเบียบที่เกี่ยวข้อง

เลขานุการ  
การประชุมฯ

หลักเกณฑ์การปรับปรุงแผนปฏิบัติการราชการประจำปีและการเปลี่ยนแปลงโครงการของจังหวัดและกลุ่มจังหวัด ประจำปีงบประมาณ พ.ศ. ๒๕๖๖ (มติคณะกรรมการนโยบายการบริหารงานเชิงพื้นที่แบบบูรณาการ (ก.น.บ.) ครั้งที่ ๑/๒๕๖๕ เมื่อวันที่ ๑๙ ตุลาคม ๒๕๖๕)

๒. การเปลี่ยนแปลงโครงการตามแผนปฏิบัติการราชการประจำปีของจังหวัดและกลุ่มจังหวัดในกรณีอื่น ๆ ให้เป็นอำนาจของ ก.บ.จ. หรือ ก.บ.ก. พิจารณาให้ความเห็นชอบ โดยหารือสำนักงานงบประมาณและดำเนินการตามระเบียบการบริหารงบประมาณที่เกี่ยวข้องอย่างเคร่งครัด ทั้งนี้ ให้รายงานการเปลี่ยนแปลงดังกล่าวให้คณะอนุกรรมการประจำภาค หรือคณะอนุกรรมการที่ ก.น.บ. มอบหมาย ทราบภายใน ๑๕ วัน นับแต่วันสิ้นไตรมาสที่ได้รับอนุมัติให้เปลี่ยนแปลงโครงการได้แก่

๒.๑ โครงการที่ ก.บ.ก. ให้ความเห็นชอบแต่ยังไม่ได้รับการจัดสรรงบประมาณ (โครงการที่ได้รับความเห็นชอบในกรอบวงเงิน และโครงการที่ได้รับความเห็นชอบเกินกรอบวงเงิน) เฉพาะโครงการตามแผนปฏิบัติการประจำปีนั้น ๆ

๒.๓ การเปลี่ยนแปลงรายละเอียดของโครงการที่ไม่มีผลกระทบต่อวัตถุประสงค์ของโครงการ กิจกรรม หรือรายการตามแผนการปฏิบัติงานและแผนการใช้จ่ายงบประมาณ ดังนี้

๒.๓.๔ การเปลี่ยนแปลงกิจกรรม หรือพื้นที่ดำเนินการ ที่ไม่กระทบต่อกลุ่มเป้าหมายหรือวัตถุประสงค์ของโครงการ

๒.๓.๗ การเปลี่ยนแปลงรายละเอียดกิจกรรมในงบดำเนินงาน อาทิ สถานที่จัด จำนวนผู้เข้าร่วม จำนวนรุ่น ค่าวัสดุ ค่าใช้สอย ค่าตอบแทน และระยะเวลาที่ไม่ทำให้จำนวนกลุ่มเป้าหมายหรือผู้ได้รับประโยชน์น้อยลง

#### ๔. ข้อเสนอ

ฝ่ายเลขานุการฯ ขอเสนอที่ประชุมเพื่อโปรดพิจารณาให้ความเห็นชอบโครงการ  
สำรวจ Y๒ โครงการพัฒนาผ้าลำพูนสู่เศรษฐกิจสร้างสรรค์ งบประมาณทั้งสิ้น ๓,๑๓๐,๑๐๐ บาท

นางสมพร วงศ์ฝัน  
ผู้แทนภาค  
ประชาสังคม

เห็นด้วยกับโครงการดังกล่าว ทั้งนี้ การออกแบบผลิตภัณฑ์เป็นสิ่งสำคัญในการเพิ่มมูลค่า  
ของผลิตภัณฑ์ จึงขอเสนอให้สนับสนุนงบประมาณในปีงบประมาณหน้าให้มากยิ่งขึ้น  
เพื่อเป็นพัฒนาการออกแบบผลิตภัณฑ์ให้แก่ผู้ประกอบการรายใหม่ในผลิตภัณฑ์ของตนเอง

นายแพทย์วัชร  
สนธิชัย

การพัฒนาผู้ประกอบการในการออกแบบ จะสามารถทำให้ผ้าของจังหวัดลำพูน  
แตกต่างจากที่อื่นๆ และช่วยสร้างรายได้ให้มากขึ้น

พัฒนาการ  
จังหวัดลำพูน

ในการพัฒนาผู้ประกอบการ กรมการพัฒนาชุมชนได้ดำเนินการอย่างต่อเนื่อง  
โดยได้พัฒนาผู้ประกอบการทุกรายในจังหวัดลำพูนแล้ว

มติที่ประชุมฯ

เห็นชอบ พร้อมทั้ง รับรองรายงานการประชุมฯ ในวาระดังกล่าว ทั้งนี้ ขอให้ดำเนินการตาม  
ระเบียบ กฎหมายที่เกี่ยวข้องอย่างเคร่งครัด

ระเบียบวาระที่ ๔.๒.๔ เรื่อง ขอใช้เงินเหลือจ่ายและเปลี่ยนแปลงรายละเอียดโครงการส่งเสริม  
และพัฒนาคุณภาพชีวิตประชาชนทุกช่วงวัยสู่ความยั่งยืนจังหวัดลำพูน

ผู้แทนแรงงาน  
จังหวัดลำพูน

#### ๑. ต้นเรื่อง

สำนักงานแรงงานจังหวัดลำพูนขอใช้งบประมาณจากเงินที่เหลือจ่ายจากการ  
จัดซื้อจัดจ้างของโครงการ/กิจกรรม ตามแผนปฏิบัติการราชการจังหวัด ประจำปีงบประมาณ  
พ.ศ.๒๕๖๖ มาดำเนินโครงการสำรวจ (Y๒) จำนวน ๑ โครงการ คือ โครงการส่งเสริมและพัฒนา  
คุณภาพชีวิตประชาชนทุกช่วงวัยสู่ความยั่งยืนจังหวัดลำพูน

กิจกรรมหลัก ส่งเสริมและสร้างความเข้มแข็งเศรษฐกิจฐานรากเพื่อพัฒนาคุณภาพชีวิต  
กิจกรรมย่อย พัฒนาศักยภาพแรงงานเชิงสร้างสรรค์ งบประมาณ ๑,๑๑๒,๑๐๐ บาท ประกอบด้วย  
๔ กิจกรรม ดังนี้

กิจกรรมที่ ๑ การส่งเสริมและสร้างแนวทางการพัฒนาอาชีพเสริมให้เหมาะสม  
ตามความต้องการของชุมชน งบประมาณ ๔๓๕,๐๐๐ บาท หน่วยดำเนินงาน สำนักงานแรงงาน  
จังหวัดลำพูน

กิจกรรมที่ ๒ การเตรียมความพร้อมสู่สังคมผู้สูงอายุอย่างมีคุณภาพ  
งบประมาณ ๒๗๘,๖๐๐ บาท หน่วยดำเนินงาน สำนักงานแรงงานจังหวัดลำพูน

กิจกรรมที่ ๓ พัฒนาทักษะฝีมือกลุ่มวัยทำงาน งบประมาณ ๒๐๘,๕๐๐ บาท  
หน่วยดำเนินงาน สำนักงานแรงงานจังหวัดลำพูน

กิจกรรมที่ ๔ การพัฒนาผู้นำและกลไกสนับสนุนการขับเคลื่อนแผนยุทธศาสตร์  
แรงงานนอกระบบสู่ปฏิบัติการระดับจังหวัดลำพูน จำนวนเงิน ๑๙๐,๐๐๐ บาท หน่วยดำเนินงาน  
สำนักงานแรงงานจังหวัดลำพูน

โดยขอเปลี่ยนแปลงรายละเอียดค่าใช้จ่ายในส่วน of ค่าตอบแทนการปฏิบัติงานนอก  
เวลาราชการในวันทำการ และค่าตอบแทนปฏิบัติงานในวันหยุดราชการ ปรับค่าอาหาร  
และค่าใช้จ่ายต่างๆ ให้สอดคล้องกับสถานการณ์และความจำเป็นในปัจจุบัน พร้อมทั้งขอ  
เปลี่ยนแปลงหน่วยดำเนินการ กิจกรรมที่ ๒ กิจกรรมการเตรียมความพร้อมสู่สังคมผู้สูงอายุ  
อย่างมีคุณภาพ งบประมาณ ๒๗๘,๖๐๐ บาท หน่วยดำเนินงาน สำนักงานแรงงานจังหวัดลำพูน  
เปลี่ยนเป็นสำนักงานสวัสดิการและคุ้มครองแรงงานจังหวัดลำพูน และกิจกรรมที่ ๓ กิจกรรมพัฒนา

ทักษะฝีมือกลุ่มวัยทำงาน จากหน่วยดำเนินงานสำนักงานแรงงานจังหวัดลำพูน เป็นสำนักงานพัฒนาฝีมือแรงงานลำพูน และขอยกเลิกกิจกรรมที่ ๔ กิจกรรมการพัฒนาผู้นำและกลไกสนับสนุนการขับเคลื่อนแผนยุทธศาสตร์แรงงานนอกระบบสู่ปฏิบัติการระดับจังหวัดลำพูน จำนวนเงิน ๑๙๐,๐๐๐ บาท เนื่องจากห้วงระยะเวลาดำเนินการไม่สอดคล้องกับความต้องการของกลุ่มเป้าหมาย ส่งผลให้เหลืองบประมาณ จำนวน ๘๘๘,๔๐๐ บาท

### เหตุผลและความจำเป็น

เพื่อพัฒนาศักยภาพประชาชนในจังหวัดลำพูนมีความรู้ ความสามารถ และมีศักยภาพพร้อมรับการเปลี่ยนแปลง เพื่อสร้างอาชีพ เพิ่มรายได้ลดรายจ่าย ขยายโอกาสให้กับกลุ่มวัยทำงานนำไปพัฒนาต่อยอด และเพื่อพัฒนาศักยภาพแรงงานในระบบและนอกระบบให้มีโอกาสเท่าเทียมกันประกอบกับจากการตรวจสอบวงเงินงบประมาณเหลือจ่าย พบว่ามีจำนวนเงินเหลือจ่ายเพียงพอที่จะดำเนินโครงการดังกล่าว

### วัตถุประสงค์ของโครงการ

- ๑) เพื่อพัฒนาศักยภาพประชาชนในจังหวัดลำพูน มีความรู้ ความสามารถ และมีศักยภาพพร้อมรับการเปลี่ยนแปลง
- ๒) เพื่อสร้างอาชีพ เพิ่มรายได้ ลดรายจ่าย ขยายโอกาสให้กับกลุ่มวัยทำงานนำไปพัฒนาต่อยอด
- ๓) เพื่อพัฒนาศักยภาพแรงงานในระบบและนอกระบบให้มีโอกาสเท่าเทียมกัน
- ๔) แรงงานในและนอกระบบให้ได้รับการพัฒนาทักษะฝีมือ มีงานทำและมีรายได้ที่เพียงพอต่อการดำรงชีวิต ได้รับความคุ้มครองและมีหลักประกันทางสังคมที่มั่นคงและมีสุขภาพอนามัยที่ดี เพื่อเป็นกำลังแรงงานที่มีคุณภาพสนับสนุนการพัฒนาเศรษฐกิจของประเทศ
- ๕) เพื่อเตรียมความพร้อมและสร้างทักษะการดำรงชีวิตแก่คนทุกช่วงวัยให้สามารถปรับตัวเข้ากับสังคมสูงวัยได้อย่างมีคุณภาพ

กลุ่มเป้าหมาย: วัยแรงงาน ผู้สูงอายุ อาสาสมัคร และประชาชนทั่วไป

รายละเอียดปรากฏตามเอกสาร ๕

### ๒. ขอกฎหมาย/ระเบียบที่เกี่ยวข้อง

เลขานุการ  
การประชุมฯ

หลักเกณฑ์การปรับปรุงแผนปฏิบัติการประจำปีและการเปลี่ยนแปลงโครงการของจังหวัดและกลุ่มจังหวัด ประจำปีงบประมาณ พ.ศ. ๒๕๖๖ (มติคณะกรรมการนโยบายการบริหารงานเชิงพื้นที่แบบบูรณาการ (ก.น.บ.) ครั้งที่ ๑/๒๕๖๕ เมื่อวันที่ ๑๙ ตุลาคม ๒๕๖๕)

๒. การเปลี่ยนแปลงโครงการตามแผนปฏิบัติการประจำปีของจังหวัดและกลุ่มจังหวัดในกรณีอื่น ๆ ให้เป็นอำนาจของ ก.บ.จ. หรือ ก.บ.ก. พิจารณาให้ความเห็นชอบ โดยหารือสำนักงานงบประมาณและดำเนินการตามระเบียบการบริหารงบประมาณที่เกี่ยวข้องอย่างเคร่งครัด ทั้งนี้ ให้รายงานการเปลี่ยนแปลงดังกล่าวให้คณะอนุกรรมการประจำภาค หรือคณะอนุกรรมการที่ ก.น.บ. มอบหมาย ทราบภายใน ๑๕ วัน นับแต่วันสิ้นไตรมาสที่ได้รับอนุมัติให้เปลี่ยนแปลงโครงการได้แก่

๒.๑ โครงการที่ ก.บ.ก. ให้ความเห็นชอบแต่ยังไม่ได้รับการจัดสรรงบประมาณ (โครงการที่ได้รับความเห็นชอบในกรอบวงเงิน และโครงการที่ได้รับความเห็นชอบเกินกรอบวงเงิน) เฉพาะโครงการตามแผนปฏิบัติการประจำปีนั้น ๆ

๒.๓ การเปลี่ยนแปลงรายละเอียดของโครงการที่ไม่มีผลกระทบต่อวัตถุประสงค์ของโครงการ กิจกรรม หรือรายการตามแผนการปฏิบัติงานและแผนการใช้จ่ายงบประมาณ ดังนี้

๒.๓.๓ การเปลี่ยนแปลงหน่วยดำเนินงาน โดยวัตถุประสงค์ของโครงการ กิจกรรม พื้นที่ดำเนินการ และกลุ่มเป้าหมายไม่เปลี่ยนแปลง

๒.๓.๔ การเปลี่ยนแปลงกิจกรรม หรือพื้นที่ดำเนินการ ที่ไม่กระทบต่อ กลุ่มเป้าหมายหรือวัตถุประสงค์ของโครงการ

๒.๓.๗ การเปลี่ยนแปลงรายละเอียดกิจกรรมในงบดำเนินงาน อาทิ สถานที่จัด จำนวนผู้เข้าร่วม จำนวนรุ่น ค่าวัสดุ ค่าใช้สอย ค่าตอบแทน และระยะเวลาที่ไม่ทำให้ จำนวนกลุ่มเป้าหมายหรือผู้ได้รับประโยชน์น้อยลง

### ๓. ข้อเสนอ

ฝ่ายเลขานุการฯ ขอเสนอที่ประชุมเพื่อโปรดพิจารณาให้ความเห็นชอบโครงการ สำรอง Y๒ โครงการส่งเสริมและพัฒนาคุณภาพชีวิตประชาชนทุกช่วงวัยสู่ความยั่งยืนจังหวัดลำพูน งบประมาณทั้งสิ้น ๑,๑๑๒,๑๐๐ บาท

ประธาน การประชุมฯ เนื่องจากในปัจจุบันกลุ่มแรงงานช่วงอายุ ๔๕ ปี ได้รับผลกระทบจากการเลิกจ้าง จึงขอให้หน่วยงานในกระทรวงแรงงาน พิจารณาโครงการในการพัฒนากลุ่มคนเหล่านี้ให้ประกอบ อาชีพด้วยตัวเองได้ เพื่อลดปัญหาที่อาจเกิดขึ้นในอนาคตได้

มติที่ประชุมฯ เห็นชอบ พร้อมทั้ง รับรองรายงานการประชุมฯ ในวาระดังกล่าว ทั้งนี้ ขอให้ดำเนินการตาม ระเบียบ กฎหมายที่เกี่ยวข้องอย่างเคร่งครัด

ระเบียบวาระที่ ๔.๒.๕ เรื่อง ขอใช้เงินเหลือจ่ายและเปลี่ยนแปลงรายละเอียดโครงการ เสริมสร้างประสิทธิภาพความเข้มแข็งภายในหมู่บ้านและชุมชน

ปลัดจังหวัดลำพูน

### ๑. ต้นเรื่อง

ที่ทำการปกครองจังหวัดลำพูนขอใช้งบประมาณจากเงินที่เหลือจ่ายจากการ จัดซื้อจัดจ้างของโครงการ/กิจกรรม ตามแผนปฏิบัติการประจำปีงบประมาณ พ.ศ.๒๕๖๖ มาดำเนินโครงการสำรอง (Y๒) จำนวน ๑ โครงการ คือ โครงการเสริมสร้าง ประสิทธิภาพความเข้มแข็งภายในหมู่บ้านและชุมชน

**กิจกรรมหลัก** เสริมสร้างประสิทธิภาพความเข้มแข็งภายในหมู่บ้านและชุมชน งบประมาณ ๒,๒๒๓,๐๐๐ บาท ประกอบด้วย ๒ กิจกรรมย่อย ดังนี้

**กิจกรรมย่อยที่ ๑** กิจกรรมการฝึกอบรมจัดตั้ง/ทบทวนชุดรักษาความปลอดภัย หมู่บ้าน (ชรบ.) เพื่อเพิ่มประสิทธิภาพและความเข้มแข็งในการรักษาความปลอดภัยหมู่บ้าน งบประมาณ ๑,๘๑๕,๐๐๐ บาท

**กิจกรรมย่อยที่ ๒** กิจกรรมการบำบัดฟื้นฟู ผู้ใช้ยาเสพติดโดยชุมชนเป็นฐาน (Community Based Treatment : CBTx) จังหวัดลำพูน งบประมาณ ๓๑๔,๐๐๐ บาท จำแนกเป็น

๑. ค่าใช้จ่ายในการบำบัดฟื้นฟูผู้ใช้ยาเสพติดรายหัว ๆ ละ ๒,๐๐๐ บาท ตาม แนวทางของสำนักงานคณะกรรมการป้องกันและปราบปรามยาเสพติด นำร่องปีละ ๕๑ ตำบลๆ ละ ๑ หมู่บ้านๆ ละ ๓ คน รวม ๑๕๓ คนต่อปี เป็นเงิน ๓๐๖,๐๐๐ บาท

๒. ค่าใช้จ่ายในการจัดประชุมชุดปฏิบัติการ ๕๑ ตำบลๆ ละ ๒,๐๐๐ บาท เป็น เงิน ๑๐๒,๐๐๐ บาท

๓. ค่าใช้จ่ายในการจัดซื้อชุดทดสอบสารเสพติดในปัสสาวะ ๕๑ ตำบลๆ ละ ๑ หมู่บ้านๆ ละ ๒๐๐ ชุดๆ ละ ๓๐ บาท เป็นเงิน ๓๐๖,๐๐๐ บาท

โดยปรับรายละเอียดกิจกรรมและปรับลดงบประมาณ ค่าใช้จ่ายในการบำบัด  
พื้นฟูผู้เสียหายเสพติดรายหัว ๆ ละ ๒,๐๐๐ บาท ตามแนวทางของสำนักงานคณะกรรมการป้องกัน  
และปราบปรามยาเสพติด นำร่องปีละ ๕๑ ตำบลๆ ละ ๑ หมู่บ้านๆ ละ ๓ คน รวม ๑๕๓ คนต่อปี  
เป็นเงิน ๓๐๖,๐๐๐ บาท เนื่องจากกิจกรรมการบำบัดผู้เสียหายเสพติดไม่ได้เป็นภารกิจของกรมการ  
ปกครองแล้ว ส่งผลให้งบประมาณ คงเหลือจำนวน ๔๐๘,๐๐๐ บาท

#### เหตุผลและความจำเป็น

๑. เพื่อเพิ่มประสิทธิภาพและความเข้มแข็งในการรักษาความปลอดภัยหมู่บ้านให้เป็นการก้ำ  
หลักในการช่วยเหลือดูแลรักษาความสงบเรียบร้อยในหมู่บ้านในพื้นที่แต่ละอำเภอ

๒. เพื่อให้การดำเนินการบำบัดพื้นฟูผู้เสียหายเสพติดโดยชุมชนเป็นฐาน (Community  
Based Treatment : CBTx) ให้ผู้เสพยาเสพติดได้รับการพัฒนาทั้งในด้านร่างกายจิตใจ และสังคม  
ตลอดจนได้รับการติดตาม ดูแล และช่วยเหลือในด้านต่างๆ อย่างเหมาะสมจนสามารถปรับเปลี่ยน  
พฤติกรรมให้สามารถลด ละ เลิกยาเสพติดได้ และส่งเสริมคนดี กลับสู่สังคม ประกอบกับจากการ  
ตรวจสอบวงเงินงบประมาณเหลือจ่าย พบว่ามีจำนวนเงินเหลือจ่ายเพียงพอที่จะดำเนินโครงการ  
ดังกล่าว

#### วัตถุประสงค์ของโครงการ

๑. เพื่อฝึกอบรมจัดตั้ง/ทบทวนชุดรักษาความปลอดภัยหมู่บ้าน (ชรบ.) เป็นผู้ช่วยเหลือ  
เจ้าหน้าที่ของรัฐ

๒. เพื่อให้ชุดรักษาความปลอดภัยหมู่บ้าน (ชรบ.) ได้มีความรู้ความเข้าใจ ในบทบาท  
หน้าที่และภารกิจการเป็นผู้ช่วยเหลือเจ้าหน้าที่ของรัฐ ตลอดจนมีระเบียบวินัยในการปฏิบัติหน้าที่

๓. เพื่อเป็นก้ำหลักในการเฝ้าระวัง ป้องกันและปราบปรามยาเสพติด  
และการลักลอบการกระทำที่ผิดกฎหมาย รวมถึงการสืบสวนหาข่าวพฤติกรรมอันอาจเป็น  
อันตรายต่อความมั่นคงหรือความสงบเรียบร้อย

#### รายละเอียดปรากฏตามเอกสาร ๖

เลขานุการ  
การประชุมฯ

#### ๒. ข้อกฎหมาย/ระเบียบที่เกี่ยวข้อง

หลักเกณฑ์การปรับปรุงแผนปฏิบัติการราชการประจำปีและการเปลี่ยนแปลงโครงการ  
ของจังหวัดและกลุ่มจังหวัด ประจำปีงบประมาณ พ.ศ. ๒๕๖๖ (มติคณะกรรมการนโยบายการ  
บริหารงานเชิงพื้นที่แบบบูรณาการ (ก.น.บ.) ครั้งที่ ๑/๒๕๖๕ เมื่อวันที่ ๑๙ ตุลาคม ๒๕๖๕)

๒. การเปลี่ยนแปลงโครงการตามแผนปฏิบัติการราชการประจำปีของจังหวัดและกลุ่ม  
จังหวัดในกรณีอื่น ๆ ให้เป็นอำนาจของ ก.บ.จ. หรือ ก.บ.ก. พิจารณาให้ความเห็นชอบ โดยหารือ  
สำนักงบประมาณและดำเนินการตามระเบียบการบริหารงบประมาณที่เกี่ยวข้องอย่างเคร่งครัด  
ทั้งนี้ ให้รายงานการเปลี่ยนแปลงดังกล่าวให้คณะอนุกรรมการประจำภาค หรือคณะอนุกรรมการที่  
ก.น.บ. มอบหมาย ทราบภายใน ๑๕ วัน นับแต่วันสิ้นไตรมาสที่ได้รับอนุมัติให้เปลี่ยนแปลงโครงการ  
ได้แก่

๒.๑ โครงการที่ ก.บ.ก. ให้ความเห็นชอบแต่ยังไม่ได้รับการจัดสรรงบประมาณ  
(โครงการที่ได้รับความเห็นชอบในกรอบวงเงิน และโครงการที่ได้รับความเห็นชอบเกินกรอบวงเงิน)  
เฉพาะโครงการตามแผนปฏิบัติการราชการประจำปีนั้น ๆ

๒.๓ การเปลี่ยนแปลงรายละเอียดของโครงการที่ไม่มีผลกระทบต่อวัตถุประสงค์  
ของโครงการ กิจกรรม หรือรายการตามแผนการปฏิบัติงานและแผนการใช้จ่ายงบประมาณ ดังนี้

๒.๓.๔ การเปลี่ยนแปลงกิจกรรม หรือพื้นที่ดำเนินการ ที่ไม่กระทบต่อ  
กลุ่มเป้าหมายหรือวัตถุประสงค์ของโครงการ

๒.๓.๗ การเปลี่ยนแปลงรายละเอียดกิจกรรมในงบดำเนินงาน อาทิ สถานที่จัด จำนวนผู้เข้าร่วม จำนวนรุ่น ค่าวัสดุ ค่าใช้สอย ค่าตอบแทน และระยะเวลาที่ไม่ทำให้จำนวนกลุ่มเป้าหมายหรือผู้ได้รับประโยชน์น้อยลง

### ๓. ข้อเสนอ

ฝ่ายเลขานุการฯ ขอเสนอที่ประชุมเพื่อโปรดพิจารณาให้ความเห็นชอบโครงการสำรอง Y๒ โครงการเสริมสร้างประสิทธิภาพความเข้มแข็งภายในหมู่บ้านและชุมชน งบประมาณทั้งสิ้น ๒,๕๒๙,๐๐๐ บาท ทั้งนี้ โครงการดังกล่าวเป็นไปตามหลักเกณฑ์การปรับปรุงแผนปฏิบัติการประจำปีและการเปลี่ยนแปลงโครงการของจังหวัดและกลุ่มจังหวัด ประจำปีงบประมาณ พ.ศ. ๒๕๖๖ (มติคณะกรรมการนโยบายการบริหารงานเชิงพื้นที่แบบบูรณาการ (ก.น.บ.) ครั้งที่ ๑/๒๕๖๕ เมื่อวันที่ ๑๙ ตุลาคม ๒๕๖๕)

ประธาน กรรมการประชุมฯ กิจกรรมการฝึกอบรมจัดตั้ง/ทบทวนชุดรักษาความปลอดภัยหมู่บ้าน (ชรบ.) ขอให้พิจารณาจำนวนกลุ่มเป้าหมายในแต่ละอำเภอให้แตกต่างกัน เนื่องจากความจำเป็นของแต่ละพื้นที่แตกต่างกัน

กิจกรรมการบำบัดฟื้นฟู ผู้ใช้ยาเสพติดโดยชุมชนเป็นฐาน (Community Based Treatment : CBTx) จังหวัดลำพูนขอปรับเปลี่ยนชื่อกิจกรรมย่อย เนื่องจากการบำบัดฟื้นฟู ผู้ใช้ยาเสพติด ไม่ใช่ภารกิจของกรมการปกครองแล้ว

ประธาน กรรมการประชุมฯ หลังจากคณะกรรมการมีมติเห็นชอบโครงการขอใช้เงินเหลือจ่ายแล้วสามารถเริ่มดำเนินการได้เลยหรือไม่

เลขานุการ กรรมการประชุมฯ หลักจากที่คณะกรรมการเห็นชอบฝ่ายเลขานุการจะมีหนังสือแจ้งมติที่ประชุมให้หน่วยงานเสนอขอรับการสนับสนุนงบประมาณ พร้อมทั้งให้จัดทำรายละเอียดโครงการส่งมายังสำนักงานจังหวัด เพื่อให้ผู้ว่าราชการจังหวัดอนุมัติโครงการ และแจ้งทำความเข้าใจขอเปลี่ยนแปลงผลผลิตไปสำนักงบประมาณ ซึ่งทั้งสองกระบวนการอาจใช้ระยะเวลาประมาณ ๑ เดือน

มติที่ประชุมฯ เห็นชอบ พร้อมทั้ง รับรองรายงานการประชุม ในวาระดังกล่าว ทั้งนี้ ขอให้ดำเนินการตามระเบียบ กฎหมายที่เกี่ยวข้องอย่างเคร่งครัด

### วาระที่ ๔.๓ การขุดเขยค่างานก่อสร้างตามสัญญาแบบปรับราคาได้ (ค่า K)

#### ๑. เรื่องเดิม

เลขานุการ กรรมการประชุมฯ ๑.๑ แขวงทางหลวงลำพูนส่งเอกสารหลักฐานเพื่อขออนุมัติเงินขุดเขยค่างานก่อสร้างตามสัญญาแบบปรับราคาได้ (ค่า K) ตามโครงการส่งเสริมและพัฒนาการท่องเที่ยวจังหวัดลำพูนเมืองวัฒนธรรมล้านนา กิจกรรมพัฒนาโครงสร้างพื้นฐานเพื่อการท่องเที่ยว พัฒนาการทางหลวงหมายเลข ๑๐๖ ตอนห้วยหญ้าไซ - ลี้ โดยการขยายผิวจราจรเดิม ๒ ช่องจราจร เป็น ๔ ช่องจราจร ผิวทางแบบแอสฟัลต์คอนกรีต ระหว่าง กม.๕๐+๘๕๐ - กม.๕๑+๗๗๐ อำเภอลี้ จังหวัดลำพูน ระยะทาง ๙๒๐ เมตร ตามสัญญาจ้างก่อสร้างเลขที่ ลพ./๒๙/๒๕๖๓ ลงวันที่ ๒๑ พฤษภาคม ๒๕๖๓ ห้างหุ้นส่วนจำกัด เอกภพก่อสร้าง เป็นผู้รับจ้าง ค่างานตามสัญญา ๑๓,๔๙๘,๐๐๐.-บาท เริ่มต้นสัญญา ๒๒ พฤษภาคม ๒๕๖๓ สิ้นสุดสัญญาวันที่ ๑๘ ตุลาคม ๒๕๖๓ ได้รับการขยายระยะเวลาทำการ จำนวน ๑๒ วัน ทำให้สิ้นสุดสัญญาวันที่ ๓๐ ตุลาคม ๒๕๖๓ และได้ส่งมอบงานเมื่อวันที่ ๒๐ กันยายน ๒๕๖๔ โดยงบประมาณของจังหวัดลำพูน

๑.๒ แนวทางหลวงลำพูนได้ตรวจสอบแล้ว สัญญาดังกล่าวได้นำเอา ESCALATION FACTOR (ค่า K) มาใช้ในการพิจารณาเพิ่มหรือลดค่างาน โดยใช้สูตรการคำนวณราคาค่างานที่จ่ายจริงให้แก่ผู้รับจ้างและได้ตรวจสอบรายละเอียดการคำนวณเงินเพิ่มหรือลดค่างานก่อสร้างตามสัญญาแบบปรับราคาได้ (ค่า K) สำหรับสัญญาแบบจ่ายตามเนื้องานจริง (Unit Price Contract) แล้วเป็นไปตามเงื่อนไขและหลักเกณฑ์ประเภทงานก่อสร้างสูตรและวิธีการคำนวณที่ใช้กับสัญญาแบบปรับราคาได้ มีค่างานเพิ่มขึ้น เป็นเงินทั้งสิ้น ๘๑๓,๙๑๒.๙๙ บาท (แปดแสนหนึ่งหมื่นสามพันเก้าร้อยสิบสองบาทเก้าสิบเก้าสตางค์)

๑.๓ โครงการดังกล่าวได้ผ่านการเห็นชอบจากคณะกรรมการบริหารงานจังหวัดลำพูนแบบบูรณาการ (ก.บ.จ.ลำพูน) ครั้งที่ ๖/๒๕๖๕ เมื่อวันที่ ๓๐ สิงหาคม ๒๕๖๕ เวลา ๑๕.๐๐ น. ณ ห้องประชุมทริภุญชัย ชั้น ๔ ศาลากลางจังหวัดลำพูน เรียบร้อยแล้ว

๑.๔ พระราชกฤษฎีกาว่าด้วยการบริหารงานเชิงพื้นที่แบบบูรณาการ พ.ศ. ๒๕๖๕ ได้ประกาศในราชกิจจานุเบกษาและมีผลบังคับใช้ตั้งแต่วันที่ ๒๐ สิงหาคม ๒๕๖๕ ซึ่งในมาตรา ๓ ได้บัญญัติให้ยกเลิกพระราชกฤษฎีกาว่าด้วยการบริหารงานจังหวัดและกลุ่มจังหวัดแบบบูรณาการ พ.ศ. ๒๕๕๑ จึงมีผลทำให้คณะกรรมการบริหารงานจังหวัดแบบบูรณาการ (ก.บ.จ.) และคณะกรรมการบริหารงานกลุ่มจังหวัดแบบบูรณาการ (ก.บ.ก.) ตามพระราชกฤษฎีกาว่าด้วยการบริหารงานจังหวัดและกลุ่มจังหวัดแบบบูรณาการ พ.ศ. ๒๕๕๑ สิ้นสภาพไป ตั้งแต่วันที่ ๒๐ สิงหาคม ๒๕๖๕ ในกรณีนี้ การประชุมคณะกรรมการบริหารงานจังหวัดลำพูนแบบบูรณาการ (ก.บ.จ.ลำพูน) ครั้งที่ ๖/๒๕๖๕ เมื่อวันที่ ๓๐ สิงหาคม ๒๕๖๕ จึงถือว่าเป็นโมฆะ

## **๒. ข้อเท็จจริง**

๒.๑ สำนักงานสภาพัฒนาการเศรษฐกิจและสังคมแห่งชาติ มีหนังสือ ด่วนที่สุด ที่ นร (ก.น.บ.) ๑๑๒๕/ว ๖๗๓๓ ลงวันที่ ๑๕ พฤศจิกายน ๒๕๖๕ แจ้งมติคณะรัฐมนตรี เมื่อวันที่ ๑๕ พฤศจิกายน ๒๕๖๕ เห็นชอบเป้าหมายและแนวทางการพัฒนาภาค พ.ศ. ๒๕๖๖ - ๒๕๗๐ และนโยบาย หลักเกณฑ์ และวิธีการจัดทำแผนของจังหวัดและกลุ่มจังหวัด ประจำปีงบประมาณ พ.ศ. ๒๕๖๖ - ๒๕๗๐ เรื่อง หลักเกณฑ์การปรับปรุงแผนปฏิบัติการประจำปี และการเปลี่ยนแปลงโครงการของจังหวัดและกลุ่มจังหวัด ประจำปีงบประมาณ พ.ศ. ๒๕๖๖ กรณีการใช้งบประมาณเหลือจ่ายเพื่อเป็นค่าใช้จ่ายในการจ่ายเงินชดเชยค่างานก่อสร้างตามสัญญาแบบปรับราคาได้ (ค่า K) ให้เป็นอำนาจของ ก.บ.จ. หรือ ก.บ.ก. พิจารณาให้ความเห็นชอบ โดยหารือสำนักงานงบประมาณและดำเนินการตามระเบียบการบริหารงบประมาณที่เกี่ยวข้องอย่างเคร่งครัด ทั้งนี้ให้รายงานการเปลี่ยนแปลงดังกล่าว ให้คณะอนุกรรมการประจำภาค หรือคณะอนุกรรมการที่ ก.น.บ. มอบหมายทราบ ภายใน ๑๕ วัน นับแต่วันสิ้นไตรมาสที่ได้รับอนุมัติให้เปลี่ยนแปลงโครงการ

๒.๒ จังหวัดลำพูน ได้มีคำสั่งจังหวัดลำพูน ที่ ๗๘๑/๒๕๖๖ ลงวันที่ ๓ พฤษภาคม ๒๕๖๖ เรื่อง แต่งตั้งคณะกรรมการบริการงานจังหวัดแบบบูรณาการจังหวัดลำพูน (ก.บ.จ.ลำพูน)

## **๓. ข้อกฎหมาย/ระเบียบที่เกี่ยวข้อง**

๓.๑ คณะรัฐมนตรีได้มีมติเมื่อวันที่ ๕ มิถุนายน ๒๕๔๔ อนุมัติให้ปรับปรุงมติคณะรัฐมนตรี แจ้งตามหนังสือสำนักเลขาธิการคณะรัฐมนตรี ที่ นร ๐๒๐๓/ว ๑๐๙ ลงวันที่ ๒๔ สิงหาคม ๒๕๓๒ โดยมอบอำนาจให้หน่วยงานภาครัฐเจ้าของสัญญาจ้างมีอำนาจในการพิจารณาคำนวณเงินเพิ่มหรือลด และอนุมัติจ่ายเงินเพิ่มหรือเรียกเงินคืนจากผู้รับจ้างตามเงื่อนไขของสัญญาแบบปรับราคาได้ สำหรับสัญญาจ้างที่มีวงเงินค่าจ้างไม่เกิน ๕๐ ล้านบาท โดยใช้คู่มือและเงื่อนไข หลักเกณฑ์ที่สำนักงานงบประมาณจัดทำขึ้น

๓.๒ หนังสือสำนักงบประมาณ ด่วนที่สุด ที่ นร ๐๗๑๔/ว ๑๐๐ ลงวันที่ ๑๓ สิงหาคม ๒๕๕๑ เรื่อง การปฏิบัติตามมติคณะรัฐมนตรี เรื่อง พิจารณาให้ความช่วยเหลือผู้ประกอบการอาชีพงานก่อสร้าง ข้อ ๖ การจ่ายเงินชดเชยเงินเพิ่มเติมค่างานก่อสร้างตามสัญญาแบบปรับราคาได้ (ค่า K) ให้เบิกจ่ายจากงบประมาณรายจ่ายประจำปีของหน่วยงานเอง หากไม่สามารถเบิกจ่ายได้ ให้หน่วยงานภาครัฐแจ้งขอทำความตกลงกับสำนักงบประมาณต่อไป

๓.๓ ระเบียบว่าด้วยการบริหารงบประมาณ พ.ศ. ๒๕๖๒ ข้อ ๒๕ ในกรณีที่หน่วยรับงบประมาณมีความจำเป็นต้องโอนงบประมาณรายจ่าย โอนเงินจัดสรรหรือเปลี่ยนแปลงเงินจัดสรร ให้ดำเนินการเพื่อแก้ไขปัญหาการปฏิบัติงาน

๓.๔ **หลักเกณฑ์การปรับปรุงแผนปฏิบัติราชการประจำปีและการเปลี่ยนแปลงโครงการของจังหวัดและกลุ่มจังหวัด ประจำปีงบประมาณ พ.ศ. ๒๕๖๖ (มติคณะกรรมการนโยบายการบริหารงานเชิงพื้นที่แบบบูรณาการ (ก.น.บ.) ครั้งที่ ๑/๒๕๖๕ เมื่อวันที่ ๑๙ ตุลาคม ๒๕๖๕)**

เมื่อจังหวัดและกลุ่มจังหวัดได้รับจัดสรรงบประมาณรายจ่ายประจำปี จะต้องเร่งรัดดำเนินโครงการตามที่ได้รับจัดสรรงบประมาณให้สอดคล้องกับเป้าหมายการดำเนินงานและการเบิกจ่ายที่รัฐบาลกำหนดตามมาตราการเพิ่มประสิทธิภาพการใช้จ่ายงบประมาณรายจ่ายประจำปีอย่างเคร่งครัด หากมีความจำเป็นเร่งด่วนที่จังหวัดและกลุ่มจังหวัดจะต้องดำเนินการขอโอนเปลี่ยนแปลงจังหวัดและกลุ่มจังหวัดจะต้องแสดงเหตุผลความจำเป็น เพื่อประกอบการพิจารณาอย่างครบถ้วนสมบูรณ์ ทั้งนี้ การเปลี่ยนแปลงโครงการทุกกรณี ให้ผู้ว่าราชการจังหวัดหรือหัวหน้ากลุ่มจังหวัดดำเนินการตามระเบียบการบริหารงบประมาณที่เกี่ยวข้องและให้ดำเนินการตามหลักเกณฑ์การเปลี่ยนแปลงโครงการตามแผนปฏิบัติราชการของจังหวัดและกลุ่มจังหวัด ประจำปีงบประมาณ พ.ศ. ๒๕๖๖ ทั้งกรณีงบประมาณปกติและงบประมาณเหลือจ่าย ดังนี้

(๑) การเปลี่ยนแปลงโครงการตามแผนปฏิบัติราชการประจำปีของจังหวัดและกลุ่มจังหวัดในกรณีอื่น ๆ ให้เป็นอำนาจของ ก.บ.จ. หรือ ก.บ.ก. พิจารณาให้ความเห็นชอบ โดยหารือสำนักงบประมาณและดำเนินการตามระเบียบการบริหารงบประมาณที่เกี่ยวข้องอย่างเคร่งครัด ทั้งนี้ ให้นำรายงานการเปลี่ยนแปลงดังกล่าวให้คณะอนุกรรมการประจำภาค หรือคณะอนุกรรมการที่ ก.น.บ. มอบหมาย ทราบภายใน ๑๕ วัน นับแต่วันสิ้นไตรมาสที่ได้รับอนุมัติให้เปลี่ยนแปลงโครงการ ได้แก่

๒.๑ โครงการที่ ก.บ.ก. ให้ความเห็นชอบแต่ยังไม่ได้รับการจัดสรรงบประมาณ (โครงการที่ได้รับความเห็นชอบในกรอบวงเงิน และโครงการที่ได้รับความเห็นชอบเกินกรอบวงเงิน) เฉพาะโครงการตามแผนปฏิบัติราชการประจำปีนั้น ๆ

๒.๒ โครงการเดิมที่มีการเปลี่ยนแปลงกิจกรรม หรือพื้นที่ดำเนินการ หรือแผนการใช้จ่ายงบประมาณ หรือยกเลิกการดำเนินการโครงการ หรือกิจกรรมภายใต้โครงการ

๒.๓ การเปลี่ยนแปลงรายละเอียดของโครงการที่ไม่มีผลกระทบต่อวัตถุประสงค์ของโครงการ กิจกรรม หรือรายการตามแผนการปฏิบัติงานและแผนการใช้จ่ายงบประมาณ ดังนี้



๒.๓.๑ การแก้ไขข้อความที่พิมพ์คลาดเคลื่อน ตกหล่น ให้ถูกต้องตามข้อเท็จจริงที่ได้รับจัดสรรงบประมาณ

๒.๓.๒ การเปลี่ยนแปลงประเภทงบรายจ่าย โดยไม่มีผลทำให้เปลี่ยนแปลงวัตถุประสงค์ของรายการตามที่ได้รับอนุมัติไว้เดิม

๒.๓.๓ การเปลี่ยนแปลงหน่วยดำเนินงาน โดยวัตถุประสงค์ของโครงการ กิจกรรม พื้นที่ดำเนินการ และกลุ่มเป้าหมายไม่เปลี่ยนแปลง

๒.๓.๔ การเปลี่ยนแปลงกิจกรรม หรือพื้นที่ดำเนินการ ที่ไม่กระทบต่อกลุ่มเป้าหมายหรือวัตถุประสงค์ของโครงการ

๒.๓.๕ การเปลี่ยนแปลงรายละเอียดของแบบรูปรายการสิ่งก่อสร้างเพื่อให้เหมาะสมกับสภาพพื้นที่ที่จะดำเนินการก่อสร้าง

๒.๓.๖ การเปลี่ยนแปลงรายละเอียดครุภัณฑ์ ชนิด จำนวน คุณลักษณะเฉพาะ (Specification) ที่ไม่มีผลกระทบต่อการใช้งาน (Capacity) หรือไม่มีผลต่อการเปลี่ยนแปลงประเภทหรือปริมาณครุภัณฑ์ที่ได้รับอนุมัติ

๒.๓.๗ การเปลี่ยนแปลงรายละเอียดกิจกรรมในงบดำเนินงาน อาทิ สถานที่จัด จำนวนผู้เข้าร่วม จำนวนรุ่น ค่าวัสดุ ค่าใช้สอย ค่าตอบแทน และระยะเวลาที่ไม่ทำให้จำนวนกลุ่มเป้าหมายหรือผู้ได้รับประโยชน์น้อยลง

๒.๔ การขยายผลโครงการที่ดำเนินการแล้วเสร็จเพื่อเพิ่มเติมเป้าหมายโครงการเดิมให้บรรลุผลสัมฤทธิ์มากยิ่งขึ้น

#### ๒.๕ การใช้งบประมาณเหลือจ่าย เพื่อเป็นค่าใช้จ่าย ดังนี้

๒.๕.๑ การจ่ายเงินตามคำพิพากษาของศาล เฉพาะกรณีงบบริหารจัดการของจังหวัดหรือกลุ่มจังหวัดไม่เพียงพอ

**๒.๕.๒ การจ่ายเงินชดเชยค่างานก่อสร้างตามสัญญาแบบปรับราคาได้ (ค่า K) (กรณีกลุ่มจังหวัดเดิม ให้เบิกเงินชดเชยค่างานก่อสร้างฯ (ค่า K) จากงบประมาณเหลือจ่ายของกลุ่มจังหวัดที่จังหวัดสังกัดในปัจจุบัน)**

๒.๕.๓ ค่าใช้จ่ายในการบำรุง ดูแล รักษา หรือค่าสาธารณูปโภคฯ ของสินทรัพย์ที่อยู่ระหว่างการโอนสินทรัพย์ให้ส่วนราชการ เฉพาะสินทรัพย์ที่เกิดขึ้นจากการดำเนินโครงการตามแผนปฏิบัติการประจำปีของจังหวัดและกลุ่มจังหวัดเท่านั้น

#### **๔. ข้อเสนอ**

ฝ่ายเลขานุการฯ เสนอที่ประชุมเพื่อพิจารณาให้ความเห็นชอบเงินชดเชยค่างานก่อสร้างตามสัญญาแบบปรับราคาได้ (ค่า K) ตามโครงการส่งเสริมและพัฒนาการท่องเที่ยวจังหวัดลำพูนเมืองวัฒนธรรมล้านนา กิจกรรมพัฒนาโครงสร้างพื้นฐานเพื่อการท่องเที่ยว พัฒนาทางหลวงหมายเลข ๑๐๖ ตอนห้วยหุบฟ้า - ลี้ โดยการขยายผิวจราจรเดิม ๒ ช่องจราจร เป็น ๔ ช่องจราจร ผิวทางแบบแอสฟัลต์คอนกรีต ระหว่าง กม.๕๐+๘๕๐ - กม.๕๑+๗๗๐ อำเภอลี้ จังหวัดลำพูน ระยะทาง ๙๒๐ เมตร เป็นเงินทั้งสิ้น ๘๑๓,๙๑๒.๙๙ บาท **ทั้งนี้** เป็นไปตามหลักเกณฑ์

การปรับปรุงแผนปฏิบัติการประจำปีและการเปลี่ยนแปลงโครงการของจังหวัดและกลุ่มจังหวัด ประจำปีงบประมาณ พ.ศ. ๒๕๖๖ (มติคณะกรรมการนโยบายการบริหารงานเชิงพื้นที่แบบบูรณาการ (ก.น.บ.) ครั้งที่ ๑/๒๕๖๕ เมื่อวันที่ ๑๙ ตุลาคม ๒๕๖๕) ข้อ ๒.๕ การใช้งบประมาณเหลือจ่าย เพื่อเป็นค่าใช้จ่าย ๒.๕.๒ การจ่ายเงินชดเชยค่างานก่อสร้างตามสัญญาแบบปรับราคาได้ (ค่า K) (กรณีกลุ่มจังหวัดเดิม ให้เบิกเงินชดเชยค่างานก่อสร้างฯ (ค่า K) จากงบประมาณเหลือจ่ายของกลุ่มจังหวัดที่จังหวัดสังกัดในปัจจุบัน)

มติที่ประชุมฯ เห็นชอบ ทั้งนี้ ขอให้ดำเนินการตาม ระเบียบ กฎหมายที่เกี่ยวข้องอย่างเคร่งครัด

ระเบียบวาระที่ ๕ เรื่องอื่นๆ ไม่มี

ปิดการประชุม เวลา ๑๖.๓๐ น.

กวีเทพ

ผู้จัดบันทึกการประชุม

( นายกรเทพ เมืองดี )

เจ้าหน้าที่วิเคราะห์นโยบายและแผน

ผู้ตรวจรายงานการประชุม

( นายโกสินทร์ นิชะกิจ )

ผู้อำนวยการกลุ่มงานยุทธศาสตร์และข้อมูลเพื่อการพัฒนาจังหวัด

เอกสาร ๑ เรื่อง การแต่งตั้งผู้แทนภาคประชาสังคม และผู้แทนภาคธุรกิจเอกชน  
ในการประชุมปรึกษาหารือร่วมกันกับบุคคล เกี่ยวกับเป้าหมายการพัฒนาจังหวัด  
ยี่สิบปี และแผนพัฒนาจังหวัด



ประกาศจังหวัดลำพูน

เรื่อง แต่งตั้งผู้แทนภาคประชาสังคม และผู้แทนภาคธุรกิจเอกชนในการประชุมปรึกษาหารือร่วมกันกับบุคคล  
เกี่ยวกับเป้าหมายการพัฒนาจังหวัดยี่สิบปี และแผนพัฒนาจังหวัด

ด้วยพระราชกฤษฎีกาว่าด้วยการบริหารงานเชิงพื้นที่แบบบูรณาการ พ.ศ. ๒๕๖๕ มาตรา ๒๔ กำหนดให้ ผู้ว่าราชการจังหวัดจัดให้มีการประชุมปรึกษาหารือร่วมกันกับหัวหน้าส่วนราชการที่มีสถานที่ตั้งทำการ อยู่ในจังหวัดหรือมีเขตอำนาจหน้าที่ในจังหวัด หัวหน้าหน่วยงานที่เป็นรัฐวิสาหกิจและหน่วยงานอื่นของรัฐ บรรดาที่มีสถานที่ตั้งทำการอยู่ในจังหวัดหรือมีเขตอำนาจหน้าที่ในจังหวัด ผู้บริหารท้องถิ่นทั้งหมด ในจังหวัด ผู้แทนภาคประชาสังคม และผู้แทนภาคธุรกิจเอกชน เกี่ยวกับเป้าหมายการพัฒนาจังหวัดยี่สิบปี ตามมาตรา ๒๐ และแผนพัฒนาจังหวัดที่ ก.บ.จ. จัดทำตามมาตรา ๒๓ และประกาศคณะกรรมการนโยบาย การบริหารงานเชิงพื้นที่แบบบูรณาการ (ก.บ.บ.) ลงวันที่ ๙ มีนาคม ๒๕๖๖ เรื่อง จำนวน หลักเกณฑ์ และ วิธีการได้มาซึ่งผู้แทนภาคประชาสังคม และผู้แทนภาคธุรกิจเอกชน ในการประชุมปรึกษาหารือร่วมกันกับบุคคล เกี่ยวกับเป้าหมายการพัฒนาจังหวัดยี่สิบปี แผนพัฒนาจังหวัด และแผนพัฒนาภาคจังหวัด

ดังนั้น เพื่อให้การประชุมปรึกษาหารือร่วมกันร่วมกันกับบุคคล เกี่ยวกับเป้าหมาย การพัฒนาจังหวัดยี่สิบปี และแผนพัฒนาจังหวัด เป็นไปตามหลักเกณฑ์ที่กฎหมายกำหนด จึงประกาศแต่งตั้ง ผู้แทนภาคประชาสังคมตามมาตรา ๒๔ (๔) แห่งพระราชกฤษฎีกาว่าด้วยการบริหารงานเชิงพื้นที่ แบบบูรณาการ พ.ศ. ๒๕๖๕ ตามบัญชีแนบท้าย ๑ และผู้แทนภาคธุรกิจเอกชนตามมาตรา ๒๔ (๕) แห่งพระราชกฤษฎีกาว่าด้วยการบริหารงานเชิงพื้นที่แบบบูรณาการ พ.ศ. ๒๕๖๕ ตามบัญชีแนบท้าย ๒ เพื่อร่วมกันประชุมปรึกษาหารือ ร่วมกันเกี่ยวกับเป้าหมายการพัฒนาจังหวัดยี่สิบปี และแผนพัฒนาจังหวัด ตามมาตรา ๒๔ แห่งพระราชกฤษฎีกาว่าด้วยการบริหารงานเชิงพื้นที่แบบบูรณาการ พ.ศ. ๒๕๖๕ ต่อไป

ประกาศ ณ วันที่ ๒๕ พฤษภาคม พ.ศ. ๒๕๖๖

(นายสันติธร ยิ้มละมัย)  
ผู้ว่าราชการจังหวัดลำพูน

บัญชีแนบท้าย ๑

รายชื่อผู้แทนภาคประชาสังคม มาตรา ๒๔ (๔)

แห่งพระราชกฤษฎีกาว่าด้วยการบริหารงานเชิงพื้นที่แบบบูรณาการ พ.ศ. ๒๕๖๕

จำนวน ๑๗ คน ดังนี้

อำเภอ	รายชื่อผู้แทนภาคประชาสังคม
๑. อำเภอเมืองลำพูน จำนวน ๔ คน	๑. นายพิรุณ จันทร์ธรรม ๒. นายนคร อุณจะนำ ๓. นางใจรักษ์ ทองจินดา ๔. นายประทีป จักขุเรือง
๒. อำเภอป่าซาง จำนวน ๓ คน	๑. นางสาวละเอียด จันทร์ดี ๒. นางดวงพิภูล ปกป้องเมือง ๓. นายปรีชา สมบูรณ์ชัย
๓. อำเภอทุ่งหัวช้าง จำนวน ๓ คน	๑. นางนริศรินทร์ ณ ลำพูน ๒. นายศรัวิทย์ ปัญญาแดง ๓. นายศรชัย ไต้ตา
๔. อำเภอลี้ จำนวน ๒ คน	๑. นายสนั่น มีสอน ๒. ดร.อาภากร ปัญโญ
๕. อำเภอบ้านธิ จำนวน ๒ คน	๑. นายจรัส ดวงเกิด ๒. นางศรีพรรณ คำพยอม
๖. อำเภอแม่ทา จำนวน ๑ คน	นายสมบัติ อุตสินธุ์
๗. อำเภอบ้านโฮ้ง จำนวน ๑ คน	ว่าที่ร้อยตรีทองศรี จินะ
๘. อำเภอเวียงหนองล่อง จำนวน ๑ คน	นายสมบัติ โอชเชย

บัญชีแนบท้าย ๒  
รายชื่อผู้แทนภาคประชาสังคม มาตรา ๒๔ (๕)  
แห่งพระราชบัญญัติว่าด้วยการบริหารงานเชิงพื้นที่แบบบูรณาการ พ.ศ. ๒๕๖๕  
จำนวน ๒๔ คน ดังนี้

ภาคธุรกิจเอกชน	รายชื่อผู้แทนภาคธุรกิจ
หอการค้าจังหวัดลำพูน จำนวน ๑๐ คน	๑. นายบรรจง วิพรหมชัย ๒. นายบพดา อธิกาภิรมย์ ๓. นายณรงค์ ธรรมจารี ๔. นายวินัส มานมุงศิลป์ ๕. นายประเสริฐ ตาน้อย ๖. นายสุนัย จันทร์สว่าง ๗. นางขวัญเรือน อ่างโพธิ์ ๘. นางสาวเกศรินทร์ กุลมาวงศ์ ๙. นายสุกฤษฎ์ วิพรหมชัย ๑๐. นายจิรัฐ จิตวิวัฒนาการ
สภาอุตสาหกรรมจังหวัดลำพูน จำนวน ๓ คน	๑. นายสรสิทธิ์ ชลิศราพงษ์ ๒. นายแพทย์วัชร สานธิชัย ๓. นายภาวีกกร ยศพิมพ์สาร
สภาอุตสาหกรรมท่องเที่ยวจังหวัดลำพูน จำนวน ๕ คน	๑. นายวิโรจน์ สายพันธุ์ ๒. นายกุลวีร์ วัฒนาศึกกรรม ๓. นางสาวศิริพร คำบุรี ๔. นางบุญสนอง เตชะศรี ๕. นางสาวอมรรัตน์ ศรีพฤกษ์
ผู้ประกอบการธุรกิจเอกชนในพื้นที่จังหวัดลำพูน จำนวน ๖ คน	๑. นางสาวกรรณิการ์ ต่านไพบูลย์ ประธานสมาพันธ์เอสเอ็มอีไทยจังหวัดลำพูน ๒. นายดำรงศักดิ์ จินะกาศ กรรมการผู้จัดการห้างหุ้นส่วนจำกัด แปลงใหญ่ลำไยนอกฤดู หมู่ ๓ แม่ทา อำเภอแม่ทาจังหวัดลำพูน ๓. นางอัญเชิญ วงศ์มณีรุ่ง กรรมการผู้จัดการ บริษัท แจ่มฟ้าเซพมาร์ท จำกัด ๔. นางพรหมพร เข้มจิตรเมตตา กรรมการบริหารสมาคมกอล์ฟในเครือกั๊จขั๊น ๕. นายไชยบง รัตนอังกูร ผู้อำนวยการบริหาร บริษัท ลำพูน ซิตี แลป จำกัด ๖. ว่าที่ร้อยตรีดำรงค์ องคะเส ผู้ทรงคุณวุฒิ

## เอกสาร ๒

วาระที่ ๔.๒.๑ โครงการเมืองแห่งการท่องเที่ยวเชิงวัฒนธรรม  
และอัตลักษณ์วิถี สุขเศรษฐกิจสร้างสรรค์  
หน่วยดำเนินการ สำนักงานวัฒนธรรมจังหวัดลำพูน

ชื่อโครงการ : ลำพูนเมืองแห่งการท่องเที่ยวเชิงวัฒนธรรมและอัตลักษณ์วิถี สู่เศรษฐกิจสร้างสรรค์ วงเงิน ๘,๒๐๐,๐๐๐ บาท  
กิจกรรมหลักที่ ๑ ส่งเสริมเส้นทางท่องเที่ยวเชิงประวัติศาสตร์นครศรีอยุธยา สู่การสร้างเศรษฐกิจเชิงสร้างสรรค์ วงเงิน ๑,๒๐๐,๐๐๐ บาท  
กิจกรรมหลักที่ ๒ ส่งเสริมเสน่ห์เมืองเก่านครลำพูน โดยกระบวนการพัฒนาการท่องเที่ยวเชิงวัฒนธรรม วงเงิน ๑,๕๐๐,๐๐๐ บาท  
กิจกรรมหลักที่ ๓ พัฒนาแหล่งท่องเที่ยวชุมชนเชิงวัฒนธรรม ชาติพันธุ์ เพื่อเสริมสร้างเศรษฐกิจฐานราก วงเงิน ๑,๕๐๐,๐๐๐ บาท  
กิจกรรมหลักที่ ๔ ส่งเสริมอัตลักษณ์ประเพณีและวัฒนธรรมท้องถิ่นของชาติพันธุ์ วงเงิน ๓,๐๐๐,๐๐๐ บาท  
กิจกรรมหลักที่ ๕ ตลาดวัฒนธรรม ถนนสายวัฒนธรรมจังหวัดลำพูน วงเงิน ๑,๐๐๐,๐๐๐ บาท

ยุทธศาสตร์ชาติ : ๒ ยุทธศาสตร์ด้านการสร้างความสามารถในการแข่งขัน

ข้อ ๔ การสร้างรายได้ให้กับประเทศเพื่อขับเคลื่อนเศรษฐกิจที่สำคัญบนฐานพัฒนาอย่างยั่งยืน

(๔.๑) ด้านการท่องเที่ยว การสร้างรายได้จากการท่องเที่ยวอย่างต่อเนื่อง

ประเด็นการพัฒนาของจังหวัด : ประเด็นที่ ๑ เมืองแห่งวัฒนธรรมและการท่องเที่ยวเชิงวัฒนธรรมอัตลักษณ์วิถี

แผนงาน : พัฒนากลุ่มท่องเที่ยวอารยธรรมล้านนาและมรดกโลก

ผู้รับผิดชอบ : นายบพิตร วิทยาวิโรจน์ ตำแหน่ง : วัฒนธรรมจังหวัดลำพูน

สถานที่ติดต่อ สำนักงานวัฒนธรรมจังหวัดลำพูน หมายเลขโทรศัพท์ ๐-๕๓๕๑-๐๒๔๓

หน่วยดำเนินโครงการ: สำนักงานวัฒนธรรมจังหวัดลำพูน

ผู้รับผิดชอบ : นายบพิตร วิทยาวิโรจน์ ตำแหน่ง วัฒนธรรมจังหวัดลำพูน

สถานที่ติดต่อ สำนักงานวัฒนธรรมจังหวัดลำพูน หมายเลขโทรศัพท์ ๐ ๕๓๕๑ ๐๒๔๓

#### (๑) หลักการและเหตุผล

(๑.๑) ที่มา: จากยุทธศาสตร์ชาติ ๒๐ ปี (พ.ศ. ๒๕๖๑ - ๒๕๘๐) ด้านความมั่นคง การสร้างความสามารถในการแข่งขัน การพัฒนาและเสริมสร้างศักยภาพทรัพยากรมนุษย์ การสร้างโอกาสและความเสมอภาคทางสังคม การสร้างการเติบโตบนคุณภาพชีวิตที่เป็นมิตรกับสิ่งแวดล้อมและการปรับสมดุลและพัฒนาระบบบริหารจัดการภาครัฐ และคำแถลงนโยบายของคณะรัฐมนตรีประกาศเมื่อวันที่ ๒๕ กรกฎาคม ๒๕๖๒ ในนโยบายที่เกี่ยวข้อง คือ การพัฒนาเศรษฐกิจและความสามารถในการแข่งขันไทยและการพัฒนาสร้างความเข้มแข็งจากฐานราก

#### (๑.๒) สรุปสาระสำคัญ

สภาพปัญหา / ความต้องการ : แผนพัฒนาจังหวัดลำพูน พ.ศ. ๒๕๖๖ - ๒๕๗๐ ได้กำหนดวิสัยทัศน์จังหวัดลำพูน คือ เมืองเศรษฐกิจสร้างสรรค์ บนความพอเพียง โดยมีประเด็นการพัฒนาที่เกี่ยวข้อง คือ เมืองแห่งการท่องเที่ยวเชิงวัฒนธรรมและอัตลักษณ์วิถี โดยมีแนวทางการพัฒนาให้เมืองลำพูนเป็นเมืองแห่งการท่องเที่ยวเชิงวัฒนธรรมและอัตลักษณ์วิถี สร้างคุณค่าและมูลค่าเพิ่มให้กับสินค้าและบริการบนฐานภูมิปัญญาท้องถิ่นที่มีเอกลักษณ์เฉพาะถิ่นการพัฒนาระบบนิเวศการท่องเที่ยวและเมืองเก่าที่ Smart พัฒนาปัจจัยแวดล้อมให้เอื้อต่อการส่งเสริมความคิดสร้างสรรค์เพื่อนำมาพัฒนาต่อยอดสินค้าและบริการด้านการท่องเที่ยวเชิงวัฒนธรรมเสริมสร้างศักยภาพผู้ประกอบการและบุคลากรในอุตสาหกรรมการท่องเที่ยวและส่งเสริมการตลาดการท่องเที่ยวเชิงวัฒนธรรมและอัตลักษณ์วิถี

ดังนั้น เพื่อเป็นการกระตุ้นเศรษฐกิจชุมชนให้มีความเข้มแข็งและมีความยั่งยืนและตอบสนองนโยบายของรัฐบาลในการฟื้นฟูและสร้างโอกาส สร้างอาชีพและรายได้ให้กับประชาชนในชุมชนโดยการทำทุนทางวัฒนธรรมทั้งที่เป็นภูมิสังคม ภูมิปัญญาและภูมิทางวัฒนธรรมมาพัฒนาและต่อยอดเพื่อให้เกิดมูลค่าอย่างสร้างสรรค์โดยการพัฒนาผลิตภัณฑ์ทางวัฒนธรรม เช่น อาหาร, ผลิตภัณฑ์จากผ้า, เครื่องประดับ, ไม้แกะสลัก ของใช้ของตกแต่ง ศิลปะการแสดง ศิลปะการต่อสู้ การละเล่นพื้นบ้าน ในพื้นที่กิจกรรมทางวัฒนธรรม เช่น ชุมชนคุณธรรมตลาดวัฒนธรรม เทศกาลงานประเพณีท้องถิ่น เป็นต้น

เมืองลำพูนเป็นเมืองที่มีประวัติศาสตร์ยาวนานกว่า๑,๔๐๐ ปี มีวัฒนธรรมแบบเมืองเก่า มีชุมชนประวัติศาสตร์ที่มีชื่อเสียงเป็นต้นทุนทางวัฒนธรรม มีเอกลักษณ์โดดเด่นทางด้านประเพณีวัฒนธรรมเช่น ประเพณีสงกรานต์พญายอ ประเพณีสลากย้อมแห่งเดียวในประเทศไทย งานเทศกาลโคมแสนดวง และความหลากหลายทาง ชาติพันธุ์ ๕ ชาติพันธุ์ ได้แก่ ไทยอง ไทลื้อ ไทยวน กะเหรี่ยงและมอญ อาศัยกระจายอยู่ใน ๘ อำเภอของจังหวัดลำพูน โดยมีงานประเพณี การแสดงศิลปวัฒนธรรม มีอาหาร ผลิตภัณฑ์ทางวัฒนธรรมผลไม้ตามฤดูกาล มรดกทางวัฒนธรรม วิถีวัฒนธรรมของกลุ่มชาติพันธุ์ ที่นำศึกษาเรียนรู้

จังหวัดลำพูน โดยสำนักงานวัฒนธรรมจังหวัดลำพูน จึงได้เสนอโครงการลำพูนเมืองแห่งการท่องเที่ยวเชิงวัฒนธรรมและอัตลักษณ์วิถี สู่เศรษฐกิจสร้างสรรค์ เพื่อให้ลำพูนเป็นเมืองแห่งการท่องเที่ยวเชิงวัฒนธรรม อัตลักษณ์วิถี เชื่อมโยงการท่องเที่ยวรูปแบบใหม่บนฐานดิจิทัลให้เป็นเมืองเก่าที่ Smart และเมืองแห่งการท่องเที่ยว สำหรับประชาชนและนักท่องเที่ยวต่อไป

ความเร่งด่วน : (ระบุระดับความจำเป็นเร่งด่วน) : จำเป็นต้องดำเนินการอย่างเร่งด่วน



(๒) ข้อมูลทั่วไปของโครงการ

(๒.๑) วัตถุประสงค์ของโครงการ:

- ๑) เพื่อศึกษา สํารวจ และจัดทำเส้นทางท่งเที่ยวเชิงวัฒนธรรมและเชิงประวัติศาสตร์ในจังหวัดลําพูน
- ๒) เพื่อพัฒนาแหล่งท่งเที่ยวเชิงวัฒนธรรมเชื่อมโยงการท่งเที่ยวรูปแบบใหม่บนฐานดิจิทัลให้เป็นเมืองที่ Smart
- ๓) เพื่อประชาสัมพันธ์เส้นทางท่งเที่ยวเชิงวัฒนธรรมและเชิงประวัติศาสตร์จังหวัดลําพูน
- ๔) เพื่อส่งเสริมและพัฒนาแหล่งท่งเที่ยวชุมชนเชิงวัฒนธรรมชาติพันธุ์ในจังหวัดลําพูนเชื่อมโยงการท่งเที่ยวเชิงวัฒนธรรม
- ๕) เพื่อส่งเสริมพัฒนาผลิตภัณฑ์ทางวัฒนธรรมของจังหวัดลําพูนให้เป็นสินค้าเชิงสร้างสรรค์และเป็นของที่ระลึกเชิงวัฒนธรรม มีพื้นที่จำหน่ายที่หลากหลาย
- ๖) เพื่อส่งเสริมอัตลักษณ์ประเพณีและวัฒนธรรมท้องถิ่นของชาติพันธุ์ในจังหวัดลําพูนให้เป็นที่รู้จักของนักท่องเที่ยว
- ๗) เพื่อพัฒนาพื้นที่ตลาดวัฒนธรรมของจังหวัดลําพูนให้เป็นที่รู้จักของนักท่องเที่ยว

(๒.๒) สถานภาพของโครงการ

- โครงการเดิม  โครงการใหม่

(๒.๓) ประเภทของโครงการ

- พัฒนา  ดำเนินการปกติ

(๒.๔) ระยะเวลาดำเนินโครงการ ๑ ปี เริ่มต้นปี ตุลาคม ๒๕๖๕ สิ้นสุดปี กันยายน ๒๕๖๖

(๒.๕) สถานที่ดำเนินโครงการ: (ระบุพื้นที่ดำเนินการ เช่น อำเภอ ตำบล หมู่บ้าน) เป็นต้น

- ๑) วัดพระธาตุดุริฎุฎชัยวรมหาวิหาร
- ๒) พื้นที่ในจังหวัดลําพูน

(๓) กลุ่มเป้าหมาย และผู้มีส่วนได้ส่วนเสีย

(๓.๑) กลุ่มเป้าหมาย: นักเรียน นักศึกษา ประชาชน หน่วยงานภาครัฐ หน่วยงานเอกชน องค์กรปกครองส่วนท้องถิ่นผู้ประกอบการ เครือข่ายศิลปิน ภูมิปัญญาท้องถิ่น กลุ่มชาติพันธุ์ในพื้นที่จังหวัดลําพูน นักท่องเที่ยว

(๓.๒) ผู้มีส่วนได้ส่วนเสีย: นักเรียน นักศึกษา ประชาชน หน่วยงานภาครัฐ หน่วยงานเอกชน องค์กรปกครองส่วนท้องถิ่น ผู้ประกอบการ เครือข่ายศิลปิน ภูมิปัญญาท้องถิ่น กลุ่มชาติพันธุ์ในพื้นที่จังหวัดลําพูน

(๔) เป้าหมาย ผลลัพธ์ และผลกระทบโครงการ

(๔.๑) เป้าหมายโครงการ

ตัวชี้วัด

- ๑) จำนวนนักท่องเที่ยวที่เพิ่มขึ้น ร้อยละ ๓ ต่อปี
- ๒) จำนวนรายได้จากการท่องเที่ยวที่เพิ่มขึ้น ร้อยละ ๓ ต่อปี
- ๓) จำนวนชุมชนที่มีศักยภาพด้านการท่องเที่ยวเชิงสร้างสรรค์และวัฒนธรรมเพิ่มขึ้นอย่างน้อยปีละ ๑ แห่ง
- ๔) ผลิตภัณฑ์ทางวัฒนธรรมชุมชนได้รับการพัฒนาเชิงสร้างสรรค์เป็นของที่ระลึกเพิ่มขึ้นอย่างน้อยปีละ ๔ ผลิตภัณฑ์

(๔.๒) ผลผลิต:

- ๑) ข้อมูลการศึกษาและสำรวจ แหล่งท่งเที่ยวและเส้นทางที่มีความสำคัญทางประวัติศาสตร์ของนครหรือภูมูชัย
- ๒) เส้นทางท่งเที่ยวเชิงประวัติศาสตร์นครหรือภูมูชัย และเชิงวัฒนธรรม จำนวน ๕ เส้นทาง
- ๓) มีสื่อและกิจกรรมเผยแพร่ประชาสัมพันธ์การท่งเที่ยวเชิงวัฒนธรรม เชิงประวัติศาสตร์ที่หลากหลายรูปแบบ
- ๔) ชุมชนชาติพันธุ์ในจังหวัดลําพูนได้รับการพัฒนาสามารถเป็นแหล่งท่งเที่ยวเชิงวัฒนธรรม
- ๕) ผลิตภัณฑ์ทางวัฒนธรรมสามารถพัฒนาต่อยอดเป็นของที่ระลึกมีพื้นที่จำหน่ายที่หลากหลาย
- ๖) ประเพณีในชาติพันธุ์ในจังหวัดลําพูนเป็นประเพณีท่งเที่ยวระดับจังหวัด
- ๗) ตลาดวัฒนธรรมในจังหวัดลําพูนสามารถพัฒนาเป็นแหล่งท่งเที่ยวเชิงวัฒนธรรม

(๔.๓) ผลลัพธ์:

- ๑) รายได้จากการท่องเที่ยวและจำนวนนักท่องเที่ยวในจังหวัดลําพูนเพิ่มขึ้น ร้อยละ ๓ ต่อปี
- ๒) จำนวนนักท่องเที่ยวที่เพิ่มขึ้นร้อยละ ๓ ต่อปี
- ๓) ประชาชน ผู้ประกอบการในจังหวัดลําพูนมีอาชีพและรายได้เพิ่มขึ้น
- ๔) นักท่องเที่ยวได้รู้จักผลิตภัณฑ์ทางวัฒนธรรมและประเพณี ที่สำคัญของชาติพันธุ์ในจังหวัดลําพูน
- ๕) ได้เส้นทางท่งเที่ยวเชิงวัฒนธรรม เชิงประวัติศาสตร์ที่มีความหลากหลายในจังหวัดลําพูน

(๔.๔) ผลกระทบ:

เชิงบวก : ทำให้ประชาชนและนักท่องเที่ยวต่างจังหวัดและภูมิภาคอื่นได้รู้จักจังหวัดลำพูน เกิดการกระตุ้นเศรษฐกิจ การท่องเที่ยว กระจายรายได้สู่ท้องถิ่น

เชิงลบ : ไม่มี

(๕) แนวทางการดำเนินงาน

กิจกรรมหลัก	ระยะเวลาที่จะเริ่มดำเนินการ			
	ต.ค.-ธ.ค. ๖๕	ม.ค.-มี.ค. ๖๖	เม.ย.-มิ.ย.๖๖	ก.ค.-ก.ย. ๖๖
๑) ส่งเสริมเส้นทางท่องเที่ยวเชิงประวัติศาสตร์นครทริภูชัย สู่อการสร้างเศรษฐกิจเชิงสร้างสรรค์ วงเงิน ๑,๒๐๐,๐๐๐ บาท		✓	✓	
๒) ส่งเสริมเสน่ห์เมืองเก่านครลำพูน โดยกระบวนการพัฒนาการท่องเที่ยวเชิงวัฒนธรรม วงเงิน ๑,๕๐๐,๐๐๐ บาท		✓	✓	
๓) พัฒนาแหล่งท่องเที่ยวชุมชนเชิงวัฒนธรรม ชาติพันธุ์ เพื่อเสริมสร้างเศรษฐกิจฐานราก วงเงิน ๑,๕๐๐,๐๐๐ บาท		✓	✓	
๔) ส่งเสริมอัตลักษณ์ ประเพณี และวัฒนธรรมท้องถิ่นของชาติพันธุ์ วงเงิน ๓,๐๐๐,๐๐๐ บาท		✓	✓	
๕) ตลาดวัฒนธรรม ถนนสายวัฒนธรรม จังหวัดลำพูน วงเงิน ๑,๐๐๐,๐๐๐ บาท			✓	✓

(๖) วิธีการดำเนินงาน  ดำเนินการเอง  จ้างเหมา

(๗) วงเงินของโครงการ จำนวน ๘,๒๐๐,๐๐๐ บาท (แปดล้านสองแสนบาทถ้วน)

(๘) รายงานความสำเร็จของการดำเนินงานที่ผ่านมา

(ให้กรอกเฉพาะโครงการที่มีการใช้ระยะเวลาในการดำเนินการมากกว่าหนึ่งปี และโครงการที่มีการดำเนินการเป็นประจำทุกปี เช่น โครงการกระตุ้นการท่องเที่ยวประจำปี โครงการที่ดำเนินกิจกรรมเดิมแต่เปลี่ยนหรือขยายพื้นที่ดำเนินการหรือกลุ่มเป้าหมาย เป็นต้น โดยให้แสดงรายละเอียดผลการดำเนินงานและความสำเร็จในการดำเนินงานในปีที่ผ่านมา รวมทั้งต้องแสดงความก้าวหน้าในการบรรลุวัตถุประสงค์และค่าเป้าหมายที่กำหนดไว้ในแผนพัฒนาจังหวัดและแผนพัฒนากลุ่มจังหวัด)

(๙) การกิจขององค์กรปกครองส่วนท้องถิ่น

- โครงการไม่ใช่ภารกิจขององค์กรปกครองส่วนท้องถิ่น
- โครงการเป็นภารกิจขององค์กรปกครองส่วนท้องถิ่น

(๑๐) ความพร้อมของโครงการ

(๑๐.๑) พื้นที่ดำเนินโครงการ

- ดำเนินการได้ทันที หมายถึง ได้ศึกษาความเหมาะสมและกำหนดพื้นที่ดำเนินการหรือได้รับอนุญาตตามกฎหมาย และสามารถดำเนินการได้ทันที
- อยู่ในระหว่างเตรียมการ หมายถึง ได้ศึกษาความเหมาะสมและกำหนดพื้นที่ดำเนินการแล้ว แต่อยู่ในระหว่างจัดเตรียมพื้นที่ หรือกำลังแก้ไขปัญหา / อุปสรรคต่างๆ หรือเตรียมการขออนุญาตตามกฎหมาย
- อยู่ในระหว่างศึกษาความเหมาะสม และคัดเลือกพื้นที่ดำเนินการ

(๑๐.๒) แบบสรุปรายการ/ แผนการปฏิบัติงาน

- มี และสมบูรณ์ (ให้ระบุชื่อหน่วยงานเจ้าของรูปแบบรายการที่ใช้).....
- มีแต่ยังไม่สมบูรณ์ (ให้ระบุชื่อหน่วยงานเจ้าของรูปแบบรายการที่ใช้).....
- ไม่มี

(๑๐.๓) ความพร้อมของบุคลากร เครื่องมือ และเทคนิคการดำเนินการ

- ๑) บุคลากรมีประสบการณ์  ทั้งหมด  บางส่วน  ไม่มีประสบการณ์
- ๒) เครื่องมือดำเนินการ  มี พร้อมดำเนินการได้ทันที  
 มีบางส่วนและต้องจัดหาเพิ่มเติม  
 ไม่มี ต้องจัดหาเพิ่มเติม
- ๓) เทคนิคในการบริหารจัดการ  มีประสบการณ์สูง  
 มีประสบการณ์ปานกลาง  
 ไม่มีประสบการณ์

(๑๐.๔) ผลกระทบสิ่งแวดล้อม

- ผ่านคณะกรรมการสิ่งแวดล้อมแห่งชาติแล้ว
- อยู่ระหว่างการพิจารณาของคณะกรรมการสิ่งแวดล้อมแห่งชาติ
- คณะกรรมการสิ่งแวดล้อมแห่งชาติยังไม่พิจารณา

(๑๐.๕) รายงานการศึกษาความเหมาะสม (FS)

- ไม่ต้องทำรายงานการศึกษา
- ต้องทำรายงานการศึกษา

(๑๑) วิธีการบริหารจัดการหรือการดูแลบำรุงรักษา เมื่อโครงการแล้วเสร็จ เพื่อให้เกิดความยั่งยืนของโครงการ:

องค์การบริหารส่วนจังหวัดลำพูน และ อปท. ในพื้นที่จังหวัดลำพูนให้การสนับสนุนงบประมาณอย่างต่อเนื่องในการจัดกิจกรรมปีถัดไป

(๑๒) ปัญหา อุปสรรคและข้อจำกัด: -

แบบฟอร์มโครงการแบบย่อ (Project Brief) ของโครงการสำคัญภายใต้งบประมาณของจังหวัด

ประเด็นการพัฒนาจังหวัดที่ ๑ : เมืองแห่งวัฒนธรรมอัตลักษณ์วิถีและท่องเที่ยวเชิงสร้างสรรค์

หัวข้อ	รายละเอียด
๑. ชื่อโครงการสำคัญ	โครงการลำพูนเมืองแห่งการท่องเที่ยวเชิงวัฒนธรรมและอัตลักษณ์วิถี สู่เศรษฐกิจสร้างสรรค์
๒. ชื่อแผนงาน	การพัฒนากลุ่มท่องเที่ยวอารยธรรมล้านนาและมรดกโลก
๓. แนวทางการพัฒนา	๑. เมืองแห่งการท่องเที่ยวเชิงวัฒนธรรมและอัตลักษณ์วิถี สร้างคุณค่าและมูลค่าเพิ่มให้กับสินค้าและบริการบนฐานภูมิปัญญาท้องถิ่น ที่มีเอกลักษณ์เฉพาะถิ่น ๒. ส่งเสริมการตลาดการท่องเที่ยวเชิงวัฒนธรรมและอัตลักษณ์วิถี
๔. หลักการและเหตุผล	<p>รัฐบาลกำหนดนโยบายขับเคลื่อนยุทธศาสตร์ชาติ ๒๐ ปี ด้านการสร้างขีดความสามารถในการแข่งขัน โมเดลเศรษฐกิจใหม่ BCG การพัฒนาเศรษฐกิจแบบองค์รวม เปลี่ยนข้อได้เปรียบที่ไทยมีจากความหลากหลายทางชีวภาพและวัฒนธรรม ให้เป็นความสามารถในการแข่งขันด้วยนวัตกรรม และกระทรวงวัฒนธรรมผลักดัน "Soft Power" ความเป็นไทย อุตสาหกรรมวัฒนธรรมสร้างสรรค์ ๕ F ได้แก่ อาหาร (Food) ภาพยนตร์และวีดิทัศน์ (Film) ผ้าไทยและการออกแบบแฟชั่น (Fashion) มวยไทย (Fighting) และเทศกาลประเพณี (Festival) โดยนำทุนทางวัฒนธรรมสร้างงาน สร้างรายได้ เพิ่มมูลค่าทางเศรษฐกิจ และคุณค่าทางสังคม ซึ่งแผนพัฒนาจังหวัดลำพูน พ.ศ. ๒๕๖๖ - ๒๕๗๐ ได้กำหนดวิสัยทัศน์จังหวัดลำพูน " เมืองเศรษฐกิจสร้างสรรค์ บนความพอเพียง" มีประเด็นการพัฒนา คือ เมืองแห่งการท่องเที่ยวเชิงวัฒนธรรมและอัตลักษณ์วิถี โดยมีแนวทางการพัฒนาให้เมืองลำพูนเป็นเมืองแห่งการท่องเที่ยวเชิงวัฒนธรรมและอัตลักษณ์วิถี สร้างคุณค่าและมูลค่าเพิ่มให้กับสินค้าและบริการบนฐานภูมิปัญญาท้องถิ่นที่มีเอกลักษณ์เฉพาะถิ่น การพัฒนาระบบนิเวศการท่องเที่ยวและเมืองเก่าที่ Smart พัฒนาปัจจัยแวดล้อมให้เอื้อต่อการส่งเสริมความคิดสร้างสรรค์เพื่อนำมาพัฒนาต่อยอดสินค้าและบริการด้านการท่องเที่ยวเชิงวัฒนธรรม เสริมสร้างศักยภาพผู้ประกอบการและบุคลากรในอุตสาหกรรมการท่องเที่ยว และส่งเสริมการตลาดการท่องเที่ยวเชิงวัฒนธรรมและอัตลักษณ์วิถี</p> <p>เมืองลำพูนเป็นเมืองที่มีประวัติศาสตร์ยาวนานกว่า๑,๔๐๐ ปี มีวัฒนธรรมแบบเมืองเก่า มีชุมชนประวัติศาสตร์ที่มีชื่อเสียงเป็นต้นทุนทางวัฒนธรรม เป็นบ้านเกิดของครูบาเจ้าศรีวิชัยนักบุญแห่งล้านนาที่พุทธศาสนิกชนให้ความศรัทธา มีเอกลักษณ์โดดเด่นทางด้านประเพณีวัฒนธรรมเช่น ประเพณีสงกรานต์ พระธาตุหริภุญชัย ประเพณีสลากรอบหนึ่งเดียวในโลก งานเทศกาลโคมแสนดวง และความหลากหลายทางชาติพันธุ์ ได้แก่ ไทยอง ไทลื้อ ไทยวน กะเหรี่ยงและมอญ มีงานประเพณี การแสดงศิลปวัฒนธรรม มีอาหาร ผลิตภัณฑ์ทางวัฒนธรรม ผลไม้ตามฤดูกาล มรดกทางวัฒนธรรม วิถีวัฒนธรรมของกลุ่มชาติพันธุ์ที่นำศึกษาเรียนรู้</p> <p>ดังนั้น เพื่อจูงใจให้เกิดการท่องเที่ยวในเมืองรองลดโอกาสการกระจุกตัวของนักท่องเที่ยวในหัวเมืองหลัก โดยนำทุนทางวัฒนธรรมของจังหวัดลำพูนที่เป็นSoft Power มาสร้างงาน สร้างรายได้ เพิ่มคุณค่าทางสังคมและมูลค่าทางเศรษฐกิจกระตุ้นเศรษฐกิจฐานรากพลิกฟื้นเศรษฐกิจและสังคมของไทย ภายหลัง COVID-๑๙ จังหวัดลำพูน โดยสำนักงานวัฒนธรรมจังหวัดลำพูนจึงได้เสนอโครงการลำพูนเมืองแห่งการท่องเที่ยวเชิงวัฒนธรรมและอัตลักษณ์วิถีสู่เศรษฐกิจสร้างสรรค์ เพื่อให้ลำพูนเป็นเมืองแห่งการท่องเที่ยวเชิงวัฒนธรรม อัตลักษณ์วิถี เชื่อมโยงการท่องเที่ยวรูปแบบใหม่บนฐานดิจิทัลให้เป็นเมืองเก่าที่ Smart และเมืองแห่งการท่องเที่ยว สำหรับประชาชนและนักท่องเที่ยวต่อไป</p>
๕. วัตถุประสงค์ของโครงการ	<p>๑. เพื่อศึกษา สืบค้น และจัดทำเส้นทางท่องเที่ยวเชิงวัฒนธรรมและเชิงประวัติศาสตร์ในจังหวัดลำพูน</p> <p>๒. เพื่อพัฒนาแหล่งท่องเที่ยวเชิงวัฒนธรรมเชื่อมโยงการท่องเที่ยวรูปแบบใหม่บนฐานดิจิทัล</p> <p>๓. เพื่อประชาสัมพันธ์เส้นทางท่องเที่ยวเชิงวัฒนธรรมและเชิงประวัติศาสตร์จังหวัดลำพูน</p> <p>๔. เพื่อพัฒนาพื้นที่ตลาดวัฒนธรรมของจังหวัดลำพูนให้เป็นที่รู้จักของนักท่องเที่ยว</p>

หัวข้อ	รายละเอียด
๖. ตัวชี้วัดและค่าเป้าหมาย	๑) รายได้จากการท่องเที่ยวเพิ่มขึ้นร้อยละ ๓ ต่อปี ๒) จำนวนนักท่องเที่ยวเพิ่มขึ้นร้อยละ ๓ ต่อปี ๓) ค่าใช้จ่ายเฉลี่ยของนักท่องเที่ยวเพิ่มขึ้น ร้อยละ ๕ ต่อปี ๔) จำนวนชุมชนที่มีศักยภาพด้านการท่องเที่ยวเชิงสร้างสรรค์และวัฒนธรรมเพิ่มขึ้น
๗. พื้นที่เป้าหมาย	๑) จังหวัดลำพูน
๘. กิจกรรมหลัก	
๘.๑ กิจกรรมหลัก งบประมาณ ผู้รับผิดชอบ หน่วยงานที่เกี่ยวข้อง	กิจกรรมส่งเสริมเส้นทางท่องเที่ยวเชิงประวัติศาสตร์นครศรีอยุธยาสู่การสร้างเศรษฐกิจเชิงสร้างสรรค์ ๑,๒๐๐,๐๐๐ บาท สำนักงานวัฒนธรรมจังหวัดลำพูน จังหวัดลำพูน สำนักงานวัฒนธรรมจังหวัดลำพูน สำนักงานท่องเที่ยวและกีฬาจังหวัดลำพูน วัด ชุมชน ผู้ประกอบการที่เกี่ยวข้อง สถานศึกษา องค์กรปกครองส่วนท้องถิ่น สภาวัฒนธรรมจังหวัด/อำเภอ/ ตำบล
๘.๒ กิจกรรมหลัก งบประมาณ ผู้รับผิดชอบ หน่วยงานที่เกี่ยวข้อง	กิจกรรมตลาดวัฒนธรรม ถนนสายวัฒนธรรมจังหวัดลำพูน ๑,๐๐๐,๐๐๐ บาท สำนักงานวัฒนธรรมจังหวัดลำพูน จังหวัดลำพูน สำนักงานวัฒนธรรมจังหวัดลำพูน สำนักงานท่องเที่ยวและกีฬาจังหวัดลำพูนวัด ชุมชน สถานศึกษา กลุ่มผู้ประกอบการ กลุ่มศิลปิน องค์กรปกครองส่วนท้องถิ่น สภาวัฒนธรรมจังหวัด/ อำเภอ/ตำบล
๙. หน่วยงานดำเนินการ	สำนักงานวัฒนธรรมจังหวัดลำพูน
๑๐. ระยะเวลาในการดำเนินโครงการ	ปีงบประมาณ พ.ศ. ๒๕๖๖
๑๑. งบประมาณ	ปีงบประมาณ ๒๕๖๖ งบประมาณ ๒,๒๐๐,๐๐๐ บาท
๑๒. ผลผลิต (Output)	๑) ข้อมูลการศึกษาและสำรวจ แหล่งท่องเที่ยวและเส้นทางที่มีความสำคัญทางประวัติศาสตร์ของนครศรีอยุธยา ๒) เส้นทางท่องเที่ยวเชิงประวัติศาสตร์นครศรีอยุธยาและเชิงวัฒนธรรม อย่างน้อย ๒ เส้นทาง ๓) มีสื่อและกิจกรรมเผยแพร่ประชาสัมพันธ์การท่องเที่ยวเชิงวัฒนธรรม เชิงประวัติศาสตร์ที่หลากหลายรูปแบบ ๔) ตลาดวัฒนธรรมในจังหวัดลำพูนสามารถพัฒนาเป็นแหล่งท่องเที่ยวเชิงวัฒนธรรม
๑๓. ผลลัพธ์จากการดำเนินโครงการ (Outcome)	๑) รายได้จากการท่องเที่ยวและจำนวนนักท่องเที่ยวในจังหวัดลำพูนเพิ่มขึ้นร้อยละ ๓ ต่อปี ๒) จำนวนนักท่องเที่ยวที่เพิ่มขึ้นร้อยละ ๓ ต่อปี ๓) ได้เส้นทางท่องเที่ยวเชิงวัฒนธรรม เชิงประวัติศาสตร์ที่มีความหลากหลายในจังหวัดลำพูน ๔) ประชาชน ผู้ประกอบการในจังหวัดลำพูนมีอาชีพและรายได้เพิ่มขึ้น

แบบฟอร์มรายละเอียดจำแนกตามงบรายจ่าย (๑ ชุด : ๑ กิจกรรมหลัก)

หน่วย : บาท

งบรายจ่าย - รายการ (ทะเบียนรายการ ประเภทรายการ ของสำนักงานงบประมาณ)	งบประมาณ		คำชี้แจง
	ปี ๒๕๖๕ (ถ้ามี)	ปี ๒๕๖๖	
<b>จังหวัด/กลุ่มจังหวัดลำพูน</b> โครงการ : ลำพูนเมืองแห่งการท่องเที่ยววัฒนธรรมอัตลักษณ์วิถี สู่เศรษฐกิจ สร้าง แผนงาน : พัฒนากลุ่มท่องเที่ยวอารยธรรมล้านนาและมรดกโลก ผลผลิต : กิจกรรมหลักที่ ๑ ส่งเสริมเส้นทางท่องเที่ยวเชิงประวัติศาสตร์นครศรีอยุธยา การสร้างเศรษฐกิจเชิงสร้างสรรค์ ๑. งบดำเนินงาน ๑.๑ ค่าตอบแทนใช้สอยวัสดุ ๑.๑.๑ ค่าตอบแทน ๑.๑.๒ ค่าใช้สอย (๖) ค่าจ้างเหมาบริการ	๘,๒๐๐,๐๐๐	๑,๒๐๐,๐๐๐	- ค่าจ้างเหมาดำเนินการจัดกิจกรรมส่งเสริมเส้นทางท่องเที่ยวเชิงประวัติศาสตร์นคร ศรีอยุธยา สู่การสร้างเศรษฐกิจเชิงสร้างสรรค์ โดยศึกษาข้อมูลแหล่งท่องเที่ยว/พัฒนาเส้นทางท่องเที่ยว/จัดทำสื่อประชาสัมพันธ์และส่งเสริมการท่องเที่ยว เส้นทางท่องเที่ยวเชิงประวัติศาสตร์ของนครศรีอยุธยา
กิจกรรมหลักที่ ๒ : ส่งเสริม เส้นทางเมืองเก่านครลำพูน โดยกระบวนการ พัฒนาการท่องเที่ยวเชิงวัฒนธรรม ๑. งบดำเนินงาน ๑.๑ ค่าตอบแทนใช้สอยวัสดุ ๑.๑.๑ ค่าตอบแทน ๑.๑.๒ ค่าใช้สอย (๖) ค่าจ้างเหมาบริการ		๑,๕๐๐,๐๐๐	- ค่าจ้างเหมาดำเนินการจัดกิจกรรมส่งเสริมเส้นทางเมืองเก่านครลำพูน โดยกระบวนการพัฒนาการท่องเที่ยวเชิงวัฒนธรรม โดยศึกษาข้อมูลแหล่งท่องเที่ยวและเส้นทาง ที่มีความสำคัญทางประวัติศาสตร์เมืองเก่า ของนครศรีอยุธยา/ พัฒนาเส้นทางท่องเที่ยว /ส่งเสริมการท่องเที่ยว /ส่งเสริมการท่องเที่ยว เส้นทางเมืองเก่านครลำพูน/การจัดทำสื่อประชาสัมพันธ์เส้นทางท่องเที่ยวเชิงประวัติศาสตร์นครศรีอยุธยา
กิจกรรมหลักที่ ๓ พัฒนาแหล่งท่องเที่ยวชุมชนเชิงวัฒนธรรมชาติพันธุ์ เพื่อ เสริมสร้างเศรษฐกิจฐานราก ๑. งบดำเนินงาน ๑.๑ ค่าตอบแทนใช้สอยวัสดุ ๑.๑.๑ ค่าตอบแทน ๑.๑.๒ ค่าใช้สอย		๑,๕๐๐,๐๐๐	

งบรายจ่าย - รายการ (จะเขียนรายการ ประเภทรายการ ของสำนักงานงบประมาณ)	งบประมาณ		คำชี้แจง
	ปี ๒๕๖๕ (ถ้ามี)	ปี ๒๕๖๖	
(๖) ค่าจ้างเหมาบริการ (จะเขียนรายการ ประเภทรายการ ของสำนักงานงบประมาณ)		๑,๕๐๐,๐๐๐	- ค่าจ้างเหมาค่าบริการจัดการกิจกรรม พัฒนาแหล่งท่องเที่ยวชุมชนเชิงวัฒนธรรมชาติพันธุ์ เพื่อเสริมสร้างเศรษฐกิจฐานราก โดยพัฒนากิจกรรมและเส้นทางท่องเที่ยวเชิงวัฒนธรรมของชุมชนชาติพันธุ์ พัฒนาแหล่งท่องเที่ยวและแหล่งเรียนรู้ทางวัฒนธรรมและชาติพันธุ์ของชุมชน / การพัฒนาผลิตภัณฑ์ ทางวัฒนธรรมของชุมชน / การจัดทำสื่อประชาสัมพันธ์และส่งเสริมชุมชนท่องเที่ยวเชิงวัฒนธรรมชาติพันธุ์
กิจกรรมหลักที่ ๔ ส่งเสริมอัตลักษณ์และวัฒนธรรมท้องถิ่นของชาติพันธุ์		๓,๐๐๐,๐๐๐	
๑. งบดำเนินงาน			
๑.๑ ค่าตอบแทนใช้สอยวัสดุ			
๑.๑.๑ ค่าตอบแทน			
๑.๑.๒ ค่าใช้สอย			
(๖) ค่าจ้างเหมาบริการ		๓,๐๐๐,๐๐๐	- ค่าจ้างเหมาบริการจัดการกิจกรรมประเพณีสงกรานต์พหุญชัย งานประเพณีสลากย้อมหม่นเดียวในโลก งานมหกรรมประเพณีและวัฒนธรรมท้องถิ่นของชาติพันธุ์ ประกอบด้วยพิธีเปิดงาน , ขบวนแห่ , การแสดงศิลปวัฒนธรรม, การจัดนิทรรศการเกี่ยวกับประเพณี, การจัดชบวนแห่ในงานประเพณี การประชาสัมพันธ์, การจัดแสง สี เสียง การจำหน่าย สาธิตสินค้าทางวัฒนธรรม
กิจกรรมหลักที่ ๕ : ตลาดวัฒนธรรม ถนนสายวัฒนธรรมจังหวัดลำพูน		๑,๐๐๐,๐๐๐	
๑. งบดำเนินงาน			
๑.๑ ค่าตอบแทนใช้สอยวัสดุ			
๑.๑.๑ ค่าตอบแทน			
๑.๑.๒ ค่าใช้สอย			
(๖) ค่าจ้างเหมาบริการ		๑,๐๐๐,๐๐๐	- ค่าจ้างเหมาค่าบริการ จัดตลาดวัฒนธรรม ถนนสายวัฒนธรรมจังหวัดลำพูน โดยมีภารกิจจำหน่ายสินค้าพื้นเมือง ผักผลไม้ตามฤดูกาล ของที่ระลึก อาหารและขนมพื้นเมือง การสาธิตผลิตภัณฑ์ทางวัฒนธรรม การแสดงศิลปะและวัฒนธรรม นิทรรศการชาติพันธุ์ และงานศิลปะ และงานศิลปะ ประชาสัมพันธ์จัดงาน
๒. งบลงทุน			
๒.๑ ค่าครุภัณฑ์			
(๑) ราคาต่อหน่วยต่ำกว่า ๑ ล้านบาท			
(๒) ราคาต่อหน่วยตั้งแต่ ๑ ล้านบาทขึ้นไป			
๒.๒ ค่าที่ดินและสิ่งก่อสร้าง			
๓. งบเงินอุดหนุน			
๔. งบรายจ่ายอื่น			

### เอกสาร ๓

วาระที่ ๔.๒.๒ โครงการพัฒนากิจกรรมการท่องเที่ยวและกีฬาเชิงสร้างสรรค์:

Lamphun Sport Tourism Wellness Thailand

หน่วยดำเนินการ สำนักงานการท่องเที่ยวและกีฬาจังหวัดลำพูน



แบบฟอร์มข้อมูลพื้นฐานโครงการของจังหวัด (ระดับกิจกรรมย่อย)

(๑ ชุด : ๑ กิจกรรมหลัก)  
ลำดับความสำคัญ.....

ชื่อโครงการ : โครงการพัฒนากิจกรรมการท่องเที่ยวและกีฬาเชิงสร้างสรรค์ : Lamphun Sport Tourism Wellness Thailand

วงเงิน ๔,๐๐๐,๐๐๐ บาท

กิจกรรมหลัก ๑. กิจกรรมพัฒนาเส้นทางท่องเที่ยวเชื่อมโยงท่องเที่ยวชุมชน (Lamphun Story Telling) งบประมาณ ๒,๐๐๐,๐๐๐ บาท

๒. กิจกรรมการส่งเสริมการท่องเที่ยวเชิงกีฬาและการท่องเที่ยวเชิงสุขภาพ งบประมาณ ๑,๐๐๐,๐๐๐ บาท

๓. กิจกรรมการท่องเที่ยวเชิงสร้างสรรค์ งบประมาณ ๑,๐๐๐,๐๐๐ บาท

ยุทธศาสตร์ชาติ ๒ ยุทธศาสตร์ด้านการสร้างความสามารถในการแข่งขัน

ข้อ ๔ การสร้างรายได้ให้กับประเทศเพื่อขับเคลื่อนเศรษฐกิจที่สำคัญบนฐานพัฒนาอย่างยั่งยืน

(๔.๑) ด้านการท่องเที่ยว การสร้างรายได้จากการท่องเที่ยวอย่างต่อเนื่อง

แผนแม่บทฯ แผนย่อยการท่องเที่ยวเชิงสร้างสรรค์และวัฒนธรรม

๓) เสริมสร้างศักยภาพผู้ประกอบการและบุคลากรในอุตสาหกรรมการท่องเที่ยว เพื่อให้มี ทักษะและองค์ความรู้ในธุรกิจ

ตลอดห่วงโซ่อุปทานของการท่องเที่ยว ทั้งด้านการออกแบบ การวิจัยและพัฒนา การสร้างนวัตกรรมเทคโนโลยี การบริหารจัดการธุรกิจและ

การตลาด เพื่อสร้างความแตกต่างและความโดดเด่น ของสินค้าและบริการ ให้สอดคล้องกับความต้องการของตลาดท่องเที่ยว

ประเด็นการพัฒนาของจังหวัด/กลุ่มจังหวัด ยุทธศาสตร์ที่ ๑ เมืองแห่งวัฒนธรรมและการท่องเที่ยวเชิงวัฒนธรรมอัตลักษณ์วิถี

แผนงาน พัฒนากลุ่มท่องเที่ยวอารยธรรมล้านนาและมรดกโลก

หน่วยดำเนินการ สำนักงานการท่องเที่ยวและกีฬาจังหวัดลำพูน

ผู้รับผิดชอบ : นายจักรกฤษณ์ เอ่งฉ้วน

ตำแหน่ง : ท่องเที่ยวและกีฬาจังหวัดลำพูน

สถานที่ติดต่อ สำนักงานการท่องเที่ยวและกีฬาจังหวัดลำพูน

หมายเลขโทรศัพท์ ๐๕๓-๕๖๑๔๓๐

#### (๑) หลักการและเหตุผล

(๑.๑) ที่มา : (ระบุ เช่น มติ ครม. นโยบายรัฐบาล ยุทธศาสตร์ชาติ แผนพัฒนาเศรษฐกิจและสังคมแห่งชาติ แผนพัฒนาภาค แผนพัฒนาจังหวัด)

-ยุทธศาสตร์ชาติ ๒๐ ปี (พ.ศ. ๒๕๖๑-๒๕๘๐) ด้านที่ ๒ การสร้างความสามารถในการแข่งขัน

-คำแถลงนโยบายของคณะรัฐมนตรี ประกาศ ณ วันที่ ๒๕ กรกฎาคม ๒๕๖๒ นโยบายหลักที่เกี่ยวข้อง ด้านที่ ๒ การพัฒนาเศรษฐกิจ

และความสามารถในการแข่งขันไทย

-แผนพัฒนาเศรษฐกิจและสังคมแห่งชาติ ฉบับที่ ๑๒ พ.ศ.๒๕๖๐ - ๒๕๖๔ ยุทธศาสตร์ที่ ๙ การพัฒนาภาค เมือง และพื้นที่

เศรษฐกิจ ภาคเหนือเป็นฐานเศรษฐกิจมูลค่าสูง

-แผนพัฒนาภาคเหนือ สภาพัฒนาฯ พ.ศ.๒๕๖๐ -๒๕๖๕ ด้านที่ ๑ พัฒนาการท่องเที่ยวและธุรกิจบริการต่อเนื่องให้มีคุณภาพ สามารถ

สร้างมูลค่าเพิ่มอย่างยั่งยืน และกระจายประโยชน์อย่างทั่วถึง รวมทั้งต่อยอดการผลิตสินค้าและบริการที่มีศักยภาพสูงด้วยภูมิปัญญาและนวัตกรรม

-ประเด็นการพัฒนาของกลุ่มจังหวัดภาคเหนือตอนบน ๑ ด้านที่ ๑ พัฒนาอุตสาหกรรมการท่องเที่ยวและบริการที่เน้นความโดดเด่น และ

เชื่อมโยงห่วงโซ่มูลค่าเพิ่มการท่องเที่ยวของกลุ่มจังหวัด

- ประเด็นการพัฒนาของจังหวัดลำพูนที่ ๑ เมืองแห่งวัฒนธรรมและการท่องเที่ยวเชิงวัฒนธรรมอัตลักษณ์วิถี

#### (๑.๒) สรุปสาระสำคัญ

สภาพปัญหา / ความต้องการ :

จังหวัดลำพูน เป็นจังหวัดที่มีศักยภาพด้านการท่องเที่ยวและมีความโดดเด่นในด้านสิ่งดึงดูดใจด้านการท่องเที่ยว ยังคงมีเมืองเก่าที่มีความสวยงามและสงบบ้านเรือนและย่านโบราณที่ยังมีชุมชนอาศัยอยู่ เปรียบเสมือนเมืองโบราณที่มีชีวิตหรือพิพิธภัณฑ์มีชีวิต มีศาสนสถานที่สำคัญ คือ วัดพระธาตุหริภุญชัยและยังเป็นศาสนสถานที่มีผู้ไปเคารพบูชาเป็นประจำ ลำพูน มีการท่องเที่ยวเชิงวัฒนธรรม วิถีชีวิตความเป็นอยู่ในหมู่บ้านชุมชน และการท่องเที่ยวเชิงธรรมชาติ และมีโอกาสจากการเชื่อมโยงการท่องเที่ยวจากจังหวัดใกล้เคียงและกลุ่มจังหวัดภาคเหนือตอนบน ๑ ท่องเที่ยวเชิงกีฬาที่มีสนามกอล์ฟที่ได้มาตรฐานระดับโลก และการท่องเที่ยวเชิงสุขภาพ ที่มีสถานที่และบรรยากาศที่เหมาะสม ดังนั้น ลำพูน จึงนับเป็นอีกหนึ่งจังหวัดที่ถึงพร้อมด้วยศักยภาพด้านทรัพยากรการท่องเที่ยว อย่างไรก็ตาม เมื่อวิเคราะห์ข้อมูลด้านการท่องเที่ยวของลำพูน พบว่ามีผู้มาเยือนไม่สูงนัก คือ ๑.๑๘ ล้านคน ในปี พ.ศ. ๒๕๖๑ ทั้งนี้ ที่ได้รับคัดเลือกและประชาสัมพันธ์จากการท่องเที่ยวแห่งประเทศไทย (ททท.) ให้เป็น ๑ ใน เมืองต้องห้ามพลาด “ลำปาง Plus ลำพูน” เน้นการเชื่อมโยงการท่องเที่ยวในความเป็นเมืองเก่า มีกลิ่นอายของวันวาน ทั้งวิถีชีวิตเก่า ๆ สถาปัตยกรรมล้านนา/วัดวาอาราม อนุรักษ์วิถีชีวิตแบบช้า ๆ ไม่เร่งรีบ วัฒนธรรมโบราณ สถานีรถไฟ และที่สำคัญคือการเชื่อมกันด้วยรถไฟผ่านอุโมงค์ขุนตาน และเลือกชมเลือกซื้อผ้าทอพื้นเมืองเป็นของฝากกลับบ้าน

เพื่อสร้างการรับรู้ถึงภาพลักษณ์ด้านบวกจากความสงบเรียบร้อยของบ้านเมือง ความรัก ความสามัคคี ความปลอดภัยและมิตรไมตรีของจังหวัดลำพูน โดยเฉพาะความสุข ความรื่นเริง ความเป็นอยู่แบบลำพูน ที่พบเห็นได้ทุกถิ่นทั่วจังหวัดที่เชื่อมโยงความรู้สึกของนักท่องเที่ยวให้เข้าถึงวิถีชาวลำพูน อันจะเป็นการดำรงไว้ซึ่งวัฒนธรรมอย่างยั่งยืนควบคู่กับการกระตุ้นให้เกิดบรรยากาศการเดินทางท่องเที่ยว ที่สนุกสนานและเบิกบานใจ รวมถึงการเปิดประสบการณ์ใหม่ๆ ของชาวไทยและต่างชาติ ทั้งนักท่องเที่ยวกลุ่มเดินทางซ้ำ (Re-Visit) ที่รู้จักจังหวัดลำพูน ดีอยู่แล้วและกลุ่มที่ไม่เคยรู้จัก (First Visit) ได้เข้ามาเรียนรู้ สัมผัสเอกลักษณ์ วิถีความเป็นอยู่แบบลำพูน ผ่านผลิตภัณฑ์ทางการเกษตร ท่องเที่ยวโดยชุมชน ประเพณี วัฒนธรรม ประวัติศาสตร์ การละเล่น สินค้าและบริการทางการท่องเที่ยวที่ให้ทั้งคุณค่า รวมถึงความหลากหลายด้านการท่องเที่ยวที่มีทั้ง วัฒนธรรม ธรรมชาติ กีฬา สุขภาพ รวมอยู่ในจังหวัดเดียวจึงควรส่งเสริมความหลากหลายด้านการท่องเที่ยวให้นักท่องเที่ยวได้รับทราบและตัดสินใจเดินทางเข้ามาท่องเที่ยวในจังหวัดลำพูน

ความเร่งด่วน : (ระบุระดับความจำเป็นเร่งด่วน) : ควรดำเนินการทันทีเพื่อการพัฒนาการท่องเที่ยวและธุรกิจบริการต่อเนื่องให้มีคุณภาพ สามารถสร้างมูลค่าเพิ่มอย่างยั่งยืน และกระจายประโยชน์อย่างทั่วถึง รวมทั้งต่อยอดการผลิตสินค้าและบริการที่มีศักยภาพสูงด้วยภูมิปัญญาและนวัตกรรม

## (๒) ข้อมูลทั่วไปของโครงการ

### (๒.๑) วัตถุประสงค์ของโครงการ

๑. เพื่อพัฒนาศักยภาพด้านการท่องเที่ยวเชิงกีฬา สุขภาพ และวัฒนธรรมของจังหวัดลำพูนให้มีความสามารถด้านการแข่งขันยกระดับการให้บริการ รวมถึงการพัฒนาแหล่งท่องเที่ยวและกิจกรรมการท่องเที่ยวในยุคโควิด
๒. เพื่อจัดทำเส้นทางเชื่อมโยงท่องเที่ยวชุมชน และการท่องเที่ยวที่หลากหลาย โดยใช้เรื่องเล่า (Story telling) ประวัติศาสตร์ กิจกรรม ประเพณี หรือผลิตภัณฑ์ เป็นตัวเชื่อมแหล่งท่องเที่ยว
๓. เพื่อกระจายรายได้จากการท่องเที่ยวสู่ชุมชนและบริการในอุตสาหกรรมการท่องเที่ยวของจังหวัดลำพูน
๔. เพื่อเชื่อมโยง ส่งเสริม และประชาสัมพันธ์กิจกรรมการท่องเที่ยวภายในจังหวัดลำพูน
๕. เพื่อพัฒนาศักยภาพการท่องเที่ยวของจังหวัดลำพูนให้มีความสามารถในการรองรับนักท่องเที่ยว

### (๒.๒) สถานภาพของโครงการ

- โครงการเดิม  โครงการใหม่

### (๒.๓) ประเภทของโครงการ

- พัฒนา  ดำเนินการปกติ

(๒.๔) ระยะเวลาดำเนินโครงการ ๑ ปี เริ่มต้นปี ตุลาคม ๒๕๖๕ สิ้นสุดปี กันยายน ๒๕๖๖

(๒.๕) สถานที่ดำเนินโครงการ : (ระบุพื้นที่ดำเนินการ เช่น อำเภอ ตำบล หมู่บ้าน เป็นต้น)

พื้นที่ภายในและภายนอกจังหวัดลำพูน

## (๓) กลุ่มเป้าหมาย และผู้มีส่วนได้ส่วนเสีย

(๓.๑) กลุ่มเป้าหมาย : บุคลากรที่เกี่ยวข้องกับอุตสาหกรรมท่องเที่ยว และนักท่องเที่ยวทั้งชาวไทยและต่างประเทศ

(๓.๒) ผู้มีส่วนได้ส่วนเสีย : หน่วยงานภาครัฐ เอกชน ผู้ประกอบการด้านการท่องเที่ยวและธุรกิจที่เกี่ยวข้องในอุตสาหกรรมท่องเที่ยวในจังหวัดลำพูน

## (๔) เป้าหมาย ผลลัพธ์ และผลกระทบโครงการ

### (๔.๑) เป้าหมายโครงการ

#### ตัวชี้วัด

๑. เส้นทางท่องเที่ยวของจังหวัดลำพูนที่เชื่อมโยงชุมชน กับร้านอาหาร ร้านขายของที่ระลึกและสินค้าพื้นเมือง ที่พัก และแหล่งท่องเที่ยวที่สำคัญของจังหวัดลำพูนที่น่าสนใจและแปลกใหม่ จำแนกตามประเภทของการท่องเที่ยวเชิงต่างๆ จำนวน ๔ เส้นทาง
๒. จำนวนผู้ที่เข้าถึงสื่อประชาสัมพันธ์เส้นทางท่องเที่ยว ไม่น้อยกว่า ๑,๐๐๐,๐๐๐
๓. มีการจัดกิจกรรมส่งเสริมการท่องเที่ยวเชิงกีฬา จำนวน ๒ กิจกรรม

(๔.๒) ผลผลิต

๑. เส้นทางท่องเที่ยวของจังหวัดลำพูนที่เชื่อมโยงชุมชนกับร้านอาหาร ร้านขายของที่ระลึกและสินค้าพื้นเมือง ที่พัก และแหล่งท่องเที่ยวที่สำคัญของจังหวัดลำพูนที่น่าสนใจและแปลกใหม่
๒. สื่อประชาสัมพันธ์เส้นทางท่องเที่ยวที่เข้าถึงกลุ่มเป้าหมายอย่างมีประสิทธิภาพ
๓. กิจกรรมการท่องเที่ยวเชิงกีฬาที่ดึงดูดนักท่องเที่ยวให้เข้ามาท่องเที่ยวในจังหวัดลำพูน
๔. มีส่งเสริมให้เกิดการจัดการท่องเที่ยวเชิงสุขภาพในจังหวัดลำพูน

(๔.๓) ผลลัพธ์ : เส้นทางท่องเที่ยวทั้ง ๔ เส้นทาง สามารถเชื่อมโยงท่องเที่ยวชุมชนกับแหล่งท่องเที่ยวที่สำคัญ ที่พัก ร้านอาหาร ร้านขายของที่ระลึกและสินค้าพื้นเมือง เกิดการกระจายรายได้ ทั้งนี้นักท่องเที่ยวสามารถเลือกเดินทางได้ด้วยตนเองหรือผ่านบริษัททัวร์ ตามเส้นทางท่องเที่ยวที่พัฒนาขึ้น ก่อให้เกิดรายได้จากการท่องเที่ยวและกระจายสู่ชุมชนตามเส้นทางท่องเที่ยวดังกล่าว รวมถึงส่งเสริม สนับสนุนให้เกิดกิจกรรมและผู้ประกอบการรายใหม่ในการท่องเที่ยวเชิงกีฬา การท่องเที่ยวเชิงสุขภาพ

(๔.๔) ผลกระทบ :

- เชิงบวก : เกิดการเชื่อมโยงการท่องเที่ยว ประชาสัมพันธ์และขยายตลาดการท่องเที่ยว เกิดการกระตุ้นเศรษฐกิจการท่องเที่ยวกระจายรายได้สู่ท้องถิ่น
- เชิงลบ : ไม่มี

(๕) แนวทางการดำเนินงาน

(แสดงรายละเอียดกิจกรรมที่จะทำภายใต้โครงการที่จังหวัดเสนอขอ และทำเครื่องหมาย ✓ ลงในช่องระยะเวลาที่จะเริ่มดำเนินงานของแต่ละกิจกรรมสำคัญด้วย)

กิจกรรมย่อย	ระยะเวลาที่จะเริ่มดำเนินการ			
	ต.ค. - ธ.ค. ..	ม.ค. - มี.ค. ..	เม.ย. - มิ.ย. ..	ก.ค. - ก.ย. ..
๑ กิจกรรมพัฒนาเส้นทางท่องเที่ยวเชื่อมโยงท่องเที่ยวชุมชน (Lamphun Story Telling)		✓	✓	✓
๒ กิจกรรมการส่งเสริมการท่องเที่ยวเชิงกีฬาและการท่องเที่ยวเชิงสุขภาพ		✓	✓	
๓ กิจกรรมการท่องเที่ยวเชิงสร้างสรรค์		✓	✓	

(๖) วิธีการดำเนินงาน  ดำเนินการเอง  จ้างเหมา

(๗) วงเงินของโครงการ จำนวน ๔,๐๐๐,๐๐๐ บาท  
(ให้กรอกรายละเอียดข้อมูลตามแบบฟอร์มรายละเอียดจำแนกตามงบรายจ่ายด้วย)

(๘) รายงานความสำเร็จของการดำเนินงานที่ผ่านมา

(ให้กรอกรายละเอียดเฉพาะโครงการที่มีการใช้ระยะเวลาในการดำเนินการมากกว่าหนึ่งปี และโครงการที่มีการดำเนินการเป็นประจำทุกปี เช่น โครงการกระตุ้นการท่องเที่ยวประจำปี โครงการที่ดำเนินกิจกรรมเดิมแต่เปลี่ยนหรือขยายพื้นที่ดำเนินการหรือกลุ่มเป้าหมาย เป็นต้น โดยให้แสดงรายละเอียดผลการดำเนินงานและความสำเร็จในการดำเนินงานในปีที่ผ่านมา รวมทั้งต้องแสดงความก้าวหน้าในการบรรลุวัตถุประสงค์และค่าเป้าหมายที่กำหนดไว้ในแผนพัฒนาจังหวัดและแผนพัฒนาภูมิภาคจังหวัด)

(๙) ภารกิจขององค์กรปกครองส่วนท้องถิ่น

- โครงการไม่ใช่ภารกิจขององค์กรปกครองส่วนท้องถิ่น
- โครงการเป็นภารกิจขององค์กรปกครองส่วนท้องถิ่น

(๑๐) ความพร้อมของโครงการ

(๑๐.๑) พื้นที่ดำเนินโครงการ

- ดำเนินการได้ทันที หมายถึง ได้ศึกษาความเหมาะสมและกำหนดพื้นที่ดำเนินการหรือได้รับอนุญาตตามกฎหมาย และสามารถดำเนินการได้ทันที
- อยู่ในระหว่างเตรียมการ หมายถึง ได้ศึกษาความเหมาะสมและกำหนดพื้นที่ดำเนินการแล้ว แต่อยู่ในระหว่างจัดเตรียมพื้นที่หรือกำลังแก้ไขปัญหา / อุปสรรคต่างๆ หรือเตรียมการขออนุญาตตามกฎหมาย
- อยู่ในระหว่างศึกษาความเหมาะสม และคัดเลือกพื้นที่ดำเนินการ

(๑๐.๒) แบบรูปรายการ/ แผนการปฏิบัติงาน

- มี และสมบูรณ์ (ให้ระบุชื่อหน่วยงานเจ้าของรูปแบบรายการที่ใช้) .....
- มีแต่ยังไม่สมบูรณ์ (ให้ระบุชื่อหน่วยงานเจ้าของรูปแบบรายการที่ใช้) .....
- ไม่มี

(๑๐.๓) ความพร้อมของบุคลากร เครื่องมือ และเทคนิคการดำเนินการ

- ๑) บุคลากรมีประสบการณ์  ทั้งหมด  บางส่วน  ไม่มีประสบการณ์
- ๒) เครื่องมือดำเนินการ  มี พร้อมดำเนินการได้ทันที  
 มีบางส่วนและต้องจัดหาเพิ่มเติม  
 ไม่มี ต้องจัดหาเพิ่มเติม
- ๓) เทคนิคในการบริหารจัดการ  มีประสบการณ์สูง  
 มีประสบการณ์ปานกลาง  
 ไม่มีประสบการณ์

(๑๐.๔) ผลกระทบสิ่งแวดล้อม

- ผ่านคณะกรรมการสิ่งแวดล้อมแห่งชาติแล้ว
- อยู่ระหว่างการพิจารณาของคณะกรรมการสิ่งแวดล้อมแห่งชาติ
- คณะกรรมการสิ่งแวดล้อมแห่งชาติยังไม่พิจารณา

(๑๐.๕) รายงานการศึกษาความเหมาะสม (FS)

- ไม่ต้องทำรายงานการศึกษา
- ต้องทำรายงานการศึกษา

(๑๑) วิธีการบริหารจัดการหรือการดูแลบำรุงรักษา เมื่อโครงการแล้วเสร็จ เพื่อให้เกิดความยั่งยืนของโครงการ (ให้ระบุหน่วยงานให้ชัดเจน) :  
ข้อมูลและลิขสิทธิ์ผลงานอยู่ในการดูแลของจังหวัดลำพูน และโครงสร้างพื้นฐานที่พัฒนาอยู่ในความดูแลของหน่วยงานที่รับผิดชอบ

(๑๒) ปัญหา อุปสรรคและข้อจำกัด : การแพร่ระบาดของเชื้อไวรัสโคโรนา ๒๐๑๙ ทำให้ไม่สามารถทำกิจกรรมที่รวมตัวของคนหมู่มากได้

แบบฟอร์มโครงการแบบย่อ (Project Brief) ของโครงการสำคัญภายใต้งบประมาณของจังหวัด  
ประเด็นการพัฒนาจังหวัด ยุทธศาสตร์ที่ ๑ เมืองแห่งวัฒนธรรมและการท่องเที่ยวเชิงวัฒนธรรมอัตลักษณ์วิถี

หัวข้อ	รายละเอียด
๑. ชื่อโครงการสำคัญ	โครงการพัฒนากิจกรรมการท่องเที่ยวและกีฬาเชิงสร้างสรรค์ : Lamphun Sport Tourism Wellness Thailand
๒. ชื่อแผนงาน	พัฒนากลุ่มท่องเที่ยวอารยธรรมล้านนาและมรดกโลก
๓. แนวทางการพัฒนา	พัฒนาปัจจัยแวดล้อมให้เอื้อต่อการส่งเสริมความคิดสร้างสรรค์เพื่อนำมาพัฒนาต่อยอดสินค้าและบริการด้านการท่องเที่ยวเชิงวัฒนธรรม
๔. หลักการและเหตุผล	<p>จังหวัดลำพูน เป็นจังหวัดที่มีศักยภาพด้านการท่องเที่ยวและมีความโดดเด่นในด้านสิ่งดึงดูดใจด้านการท่องเที่ยว ยังคงมีเมืองเก่าที่มีความสวยงามและสงบ มีอาคารบ้านเรือนและย่านโบราณที่ยังมีชุมชนอาศัยอยู่ เปรียบเสมือนเมืองโบราณที่มีชีวิตหรือพิพิธภัณฑ์มีชีวิต มีศาสนสถานที่ล้ำค่า คือ วัดพระธาตุหริภุญชัยและยังเป็นศาสนสถานที่มีผู้ไปเคารพบูชาเป็นประจำ ลำพูน มีการท่องเที่ยวเชิงวัฒนธรรม วิถีชีวิตความเป็นอยู่ในหมู่บ้านชุมชน และการท่องเที่ยวเชิงธรรมชาติ และมีโอกาสจากการเชื่อมโยงการท่องเที่ยวจากจังหวัดใกล้เคียงและกลุ่มจังหวัดภาคเหนือตอนบน ๑ ท่องเที่ยวเชิงกีฬาที่มีสนามกอล์ฟที่ได้มาตรฐานระดับโลก และการท่องเที่ยวเชิงสุขภาพ ที่มีสถานที่และบรรยากาศที่เหมาะสม</p> <p>ดังนั้น ลำพูน จึงนับเป็นอีกหนึ่งจังหวัดที่ถึงพร้อมด้วยศักยภาพด้านทรัพยากรท่องเที่ยว อย่างไรก็ตาม เมื่อวิเคราะห์ข้อมูลด้านการท่องเที่ยวของลำพูน พบว่ามีผู้มาเยือนไม่สูงนัก คือ ๑.๑๘ ล้านคน ในปี พ.ศ. ๒๕๖๑ ทั้งนี้ได้รับคัดเลือกและประชาสัมพันธ์จากการท่องเที่ยวแห่งประเทศไทย (ททท.) ให้เป็น ๑ ใน เมืองต้องห้ามพลาด "ลำปาง Plus ลำพูน" เน้นการเชื่อมโยงการท่องเที่ยวในความเป็นเมืองเก่า มิกซ์อายของวันวาน ทั้งวิถีชีวิตเก่า ๆ สถาปัตยกรรมล้านนา/วัดวาอาราม อนุรักษ์วิถีชีวิตแบบช้า ๆ ไม่เร่งรีบ วัฒนธรรมโบราณ สถานีรถไฟ และที่สำคัญคือการเชื่อมกันด้วยรถไฟผ่านอุโมงค์ขุนตาน และเลือกชมเลือกซื้อผ้าทอพื้นเมืองเป็นของฝากกลับบ้าน</p> <p>ดังนั้น เพื่อสร้างการรับรู้ถึงภาพลักษณ์ด้านบวกจากความสงบเรียบร้อยของบ้านเมือง ความรัก ความสามัคคี ความปลอดภัยและมิตรไมตรีของจังหวัดลำพูน โดยเฉพาะความสุข ความรื่นเริง ความเป็นอยู่แบบลำพูน ที่พบเห็นได้ทุกถิ่นทั่วจังหวัดที่เชื่อมโยงความรู้สึกของนักท่องเที่ยวให้เข้าถึงวิถีชาวลำพูน อันจะเป็นการดำรงไว้ซึ่งวัฒนธรรมอย่างยั่งยืนควบคู่กับการกระตุ้นให้เกิดบรรยากาศการเดินทางท่องเที่ยว ที่สนุกสนานและเบิกบานใจ รวมถึงการเปิดประสบการณ์ใหม่ๆ ของชาวไทยและต่างชาติ ทั้งนักท่องเที่ยวกลุ่มเดินทางซ้ำ (Re-Visit) ที่รู้จักจังหวัดลำพูน ดีอยู่แล้วและกลุ่มที่ไม่เคยรู้จัก (First Visit) ได้เข้ามาเรียนรู้ สัมผัสเอกลักษณ์ วิถีความเป็นอยู่แบบลำพูน ผ่านผลิตภัณฑ์ทางการเกษตร ท่องเที่ยวโดยชุมชน ประเพณี วัฒนธรรม ประวัติศาสตร์ การละเล่น สินค้าและบริการทางการท่องเที่ยวที่ให้คุณค่า รวมถึงความหลากหลายด้านการท่องเที่ยวที่มีทั้งวัฒนธรรม ธรรมชาติ กีฬา สุขภาพ รวมอยู่ในจังหวัดเดียวจึงควรส่งเสริมความหลากหลายด้านการท่องเที่ยวให้นักท่องเที่ยวได้รับทราบและตัดสินใจเดินทางเข้ามาท่องเที่ยวในจังหวัดลำพูน</p>

<p>๕. วัตถุประสงค์ของโครงการ</p>	<p>๑. เพื่อพัฒนาศักยภาพด้านการท่องเที่ยวเชิงกีฬา สุขภาพ และวัฒนธรรมของจังหวัดลำพูนให้มีความสามารถด้านการแข่งขัน ยุทธศาสตร์การให้บริการ รวมถึงการพัฒนาแหล่งท่องเที่ยวและกิจกรรมการท่องเที่ยวในยุคโควิด</p> <p>๒. เพื่อกระจายรายได้จากการท่องเที่ยวสู่ชุมชนและการบริการในอุตสาหกรรมท่องเที่ยวของจังหวัดลำพูน</p> <p>๓. เพื่อเชื่อมโยง ส่งเสริม และประชาสัมพันธ์กิจกรรมการท่องเที่ยวภายในจังหวัดลำพูน</p> <p>๔. เพื่อพัฒนาศักยภาพการท่องเที่ยวของจังหวัดลำพูนให้มีความสามารถในการรองรับนักท่องเที่ยว</p>
<p>๖. ตัวชี้วัดและค่าเป้าหมาย</p>	<p>๑. มีการจัดกิจกรรมส่งเสริมการท่องเที่ยวเชิงกีฬา จำนวน ๒ กิจกรรม</p> <p>๒. จำนวนผู้ที่เข้าถึงสื่อประชาสัมพันธ์เส้นทางท่องเที่ยว ไม่น้อยกว่า ๑,๐๐๐,๐๐๐</p> <p>๓. แหล่งท่องเที่ยวเชิงสร้างสรรค์ได้รับการพัฒนา จำนวน ๑ แห่ง</p>
<p>๗. พื้นที่เป้าหมาย</p>	<p>พื้นที่ภายในและภายนอกจังหวัดลำพูน</p>
<p>๘. กิจกรรมหลัก</p>	
<p>๘.๑ กิจกรรมหลักที่ ๑</p> <p>งบประมาณ</p> <p>ผู้รับผิดชอบ</p> <p>หน่วยงานที่เกี่ยวข้อง</p>	<p>กิจกรรมการส่งเสริมการท่องเที่ยวเชิงกีฬาและการท่องเที่ยวเชิงสุขภาพ</p> <p>๑,๐๐๐,๐๐๐ บาท</p> <p>สำนักงานการท่องเที่ยวและกีฬาจังหวัดลำพูน</p> <p>สมาคมธุรกิจท่องเที่ยวจังหวัดลำพูน, การท่องเที่ยวแห่งประเทศไทย สำนักงานลำปาง, สมาคมอุตสาหกรรมท่องเที่ยวจังหวัดลำพูน, เครือข่ายการท่องเที่ยวโดยชุมชนจังหวัดลำพูน, สำนักงานพัฒนาชุมชนจังหวัดลำพูน, สำนักงานประชาสัมพันธ์จังหวัดลำพูน, สำนักงานเกษตรและสหกรณ์จังหวัดลำพูน, สำนักงานพาณิชย์จังหวัดลำพูน</p>
<p>๘.๒ กิจกรรมหลักที่ ๒</p> <p>งบประมาณ</p> <p>ผู้รับผิดชอบ</p> <p>หน่วยงานที่เกี่ยวข้อง</p>	<p>กิจกรรมการท่องเที่ยวเชิงสร้างสรรค์</p> <p>๑,๐๐๐,๐๐๐ บาท</p> <p>สำนักงานการท่องเที่ยวและกีฬาจังหวัดลำพูน</p> <p>เทศบาลเมืองลำพูน, สมาคมธุรกิจท่องเที่ยวจังหวัดลำพูน, การท่องเที่ยวแห่งประเทศไทย สำนักงานลำปาง, สมาคมอุตสาหกรรมท่องเที่ยวจังหวัดลำพูน, สำนักงานประชาสัมพันธ์จังหวัดลำพูน</p>
<p>๙. หน่วยงานดำเนินการ</p>	<p>สำนักงานการท่องเที่ยวและกีฬาจังหวัดลำพูน</p>
<p>๑๐. ระยะเวลาในการดำเนินโครงการ</p>	<p>กรกฎาคม - ธันวาคม ๒๕๖๖</p>
<p>๑๑. งบประมาณ</p>	<p>๒,๐๐๐,๐๐๐ บาท</p>
<p>๑๒. ผลผลิต (Output)</p>	<p>๑. มีส่งเสริมให้เกิดการจัดการท่องเที่ยวเชิงสุขภาพในจังหวัดลำพูน</p> <p>๒. กิจกรรมการท่องเที่ยวเชิงกีฬาที่ตั้งจุดนักท่องเที่ยวให้เข้ามาท่องเที่ยวในจังหวัดลำพูน</p> <p>๓. มีแหล่งท่องเที่ยวเชิงสร้างสรรค์ของจังหวัดลำพูนเพิ่มขึ้น</p> <p>๔. สื่อประชาสัมพันธ์เส้นทางท่องเที่ยวที่เข้าถึงกลุ่มเป้าหมายอย่างมีประสิทธิภาพ</p>
<p>๑๓. ผลลัพธ์จากการดำเนินโครงการ (Outcome)</p>	<p>สามารถเชื่อมโยงท่องเที่ยวชุมชนกับแหล่งท่องเที่ยวที่สำคัญ ที่พัก ร้านอาหาร ร้านขายของที่ระลึกและสินค้าพื้นเมือง เกิดการกระจายรายได้ ก่อให้เกิดรายได้จากการท่องเที่ยวและกระจายสู่ชุมชน รวมถึงส่งเสริม สนับสนุนให้เกิดกิจกรรมและผู้ประกอบการรายใหม่ในการท่องเที่ยวเชิงกีฬา การท่องเที่ยวเชิงสุขภาพ</p>

สรุปการขอปรับแผนการปฏิบัติงานและแผนการใช้จ่ายงบประมาณ  
แผนงานบูรณาการส่งเสริมการพัฒนาจังหวัดและกลุ่มจังหวัดแบบบูรณาการ ประจำปีงบประมาณ พ.ศ. 2566  
(กรณี การเปลี่ยนแปลงงบประมาณและไม่กระทบต่อเป้าหมายและสาระสำคัญของโครงการ)

จังหวัดลำพูน		โครงการ / กิจกรรม/รายการ (รายการเดิม)	งบประมาณ (บาท)	โครงการ/กิจกรรม/รายการ (รายการใหม่)	งบประมาณ (บาท)	เหตุผลการขอโอนเปลี่ยนแปลง	หมายเหตุ
๑	โครงการกิจกรรมท่องเที่ยวเชิงสร้างสรรค์ คำจ้างเหมาดำเนินงานพัฒนาศูนย์ผู้ประกอบการ ชุมชน จำนวน ๒ ครั้ง	๒๐๐,๐๐๐	โครงการกิจกรรมท่องเที่ยวเชิงสร้างสรรค์ คำจ้างเหมาออกแบบและดำเนินงานพัฒนาแหล่งท่องเที่ยวเชิง สร้างสรรค์เชื่อมโยงกับกิจกรรมหรือเทศกาลการท่องเที่ยวที่ สำคัญของจังหวัดลำพูน อาทิเช่น เทศกาลโคมแสนดวง เป็นต้น โดยดำเนินการพัฒนา ปรับปรุง หรือตกแต่งแหล่งท่องเที่ยว จำนวนไม่น้อยกว่า ๔ แห่ง	๗๐๐,๐๐๐	เนื่องจากให้สอดคล้องและเชื่อมโยงกับเทศกาลการท่องเที่ยวที่ สำคัญของจังหวัดลำพูน และตอบสนองความต้องการ ต้องการของผู้มีส่วนได้ส่วนเสีย ประชาชน และ นักท่องเที่ยวที่เดินทางเข้ามาท่องเที่ยวภายในจังหวัด ลำพูน ซึ่งไม่กระทบต่อวัตถุประสงค์ กลุ่มเป้าหมาย และ สาระสำคัญของโครงการ		
๒	คำจ้างเหมาพัฒนาช่องทางออนไลน์ เพื่อจัดทำแพรตฟอรม / แอปพลิเคชัน เพื่อให้นักท่องเที่ยวมีส่วนร่วมในการเข้าร่วม กิจกรรมออนไลน์ หรือภาพเสมือนจริง ที่สามารถตอบโต้ได้ เป็นปัจจุบัน	๕๐๐,๐๐๐	คำจ้างเหมาออกแบบและผลิตสื่อประชาสัมพันธ์ในรูปแบบ อินโฟกราฟิก พร้อมเผยแพร่ประชาสัมพันธ์ผ่านสื่อออนไลน์ จำนวนไม่น้อยกว่า ๑๐ สื่อ รวมผู้ติดตามไม่น้อยกว่า ๕๐๐,๐๐๐ ราย	๕๐,๐๐๐			
๔	การจัดหาผู้มีอิทธิพลในโลกออนไลน์ด้านท่องเที่ยว (influencers และ micro-influencers) ที่มีชื่อเสียง จำนวน ๑๐ คน และคนติดตามรวมไม่ต่ำกว่า ๑ ล้านคน	๒๐๐,๐๐๐	การจัดหาผู้มีอิทธิพลในโลกออนไลน์ด้านท่องเที่ยว (influencers และ micro-influencers) ที่มีชื่อเสียง จำนวน ๑๐ คน และคนติดตามรวมไม่ต่ำกว่า ๑ ล้านคน	๒๐๐,๐๐๐			
๕	คำจ้างเหมานำเสนอข่าวกิจกรรมผ่านสื่อออนไลน์จำนวน ๑๐ สื่อฯละ ๒ ครั้ง	๕๐,๐๐๐	คำจ้างเหมานำเสนอข่าวกิจกรรมผ่านสื่อออนไลน์จำนวน ๑๐ สื่อฯละ ๒ ครั้ง	๕๐,๐๐๐			

## เอกสาร ๔

วาระที่ ๔.๒.๓ โครงการพัฒนาผ้าลำพูนสู่เศรษฐกิจสร้างสรรค์  
หน่วยดำเนินการ สำนักงานพัฒนาชุมชนจังหวัดลำพูน



แบบฟอร์มข้อมูลพื้นฐานโครงการของจังหวัด (ระดับกิจกรรมย่อย)

ลำดับความสำคัญ.....

ชื่อโครงการ : โครงการพัฒนาผ้าลำพูนสู่เศรษฐกิจสร้างสรรค์

กิจกรรมหลัก : การพัฒนาผ้าลำพูนสู่เศรษฐกิจสร้างสรรค์

วงเงินงบประมาณ : ๓,๑๓๐,๑๐๐ บาท

ยุทธศาสตร์ชาติ : ยุทธศาสตร์ที่ ๒ ด้านการสร้างความสามารถในการแข่งขัน

ประเด็นการพัฒนาของจังหวัด : ประเด็นที่ ๒ เมืองแห่งอุตสาหกรรม หัตถอุตสาหกรรม และเศรษฐกิจสร้างสรรค์

แผนงาน : พัฒนาอุตสาหกรรม และหัตถอุตสาหกรรมสร้างสรรค์ล้านนา (Creative LANNA)

หน่วยดำเนินการ : สำนักงานพัฒนาชุมชนจังหวัดลำพูน

ผู้รับผิดชอบ : นางบำเพ็ญ เมืองมูล ตำแหน่ง : พัฒนาการจังหวัดลำพูน

สถานที่ติดต่อ สำนักงานพัฒนาชุมชนจังหวัดลำพูน

หมายเลขโทรศัพท์ ๐๕๓ ๕๑๑๑๖๖

(๑) หลักการและเหตุผล

(๑.๑) ที่มา : (ระบุ เช่น มติ ครม. นโยบายรัฐบาล ยุทธศาสตร์ชาติ แผนพัฒนาเศรษฐกิจและสังคมแห่งชาติ แผนพัฒนาภาค แผนพัฒนาจังหวัด)

ยุทธศาสตร์ชาติ ๒๐ ปี (พ.ศ.๒๕๖๐-๒๕๗๙) มีกรอบแนวคิด ด้านการสร้างความสามารถในการแข่งขันที่มุ่งเน้นการพัฒนาภาคการผลิตและบริการให้สามารถแข่งขันได้ ประชาชนมีคุณภาพชีวิตที่ดีและมีรายได้ที่เพิ่มขึ้น รวมทั้งแผนพัฒนาเศรษฐกิจและสังคมแห่งชาติ ฉบับที่ ๑๒ (พ.ศ.๒๕๖๐-๒๕๖๕) ยุทธศาสตร์ที่ ๓ การสร้างความเข้มแข็งทางเศรษฐกิจและแข่งขันได้อย่างยั่งยืน มีแนวทางเสริมสร้างขีดความสามารถการแข่งขันในเชิงธุรกิจของภาคบริการ อีกทั้งพันธกิจกระทรวงมหาดไทยข้อ ๔ การเสริมสร้างความเข้มแข็งของชุมชนและเศรษฐกิจฐานราก โดยกระบวนการมีส่วนร่วมของทุกภาคส่วนภายใต้หลักปรัชญาเศรษฐกิจพอเพียง

(๑.๒) สรุปสาระสำคัญ

สภาพปัญหา / ความต้องการ : กรมการพัฒนาชุมชน มีภารกิจหลักในการส่งเสริมชุมชนให้มีความเข้มแข็งอย่างยั่งยืนและได้รับมอบหมายให้ทำหน้าที่สนับสนุนการขับเคลื่อนพัฒนาเศรษฐกิจฐานรากและประชารัฐทั้งในระดับนโยบายและระดับพื้นที่ และโครงการหนึ่งตำบล หนึ่งผลิตภัณฑ์ เป็นแนวทางประการหนึ่งที่จะสร้างความเจริญแก่ชุมชนให้สามารถยกระดับฐานะความเป็นอยู่ของคนในชุมชนให้ดีขึ้น โดยการผลิตหรือจัดการทรัพยากรที่มีอยู่ในท้องถิ่นให้กลายเป็นสินค้าที่มีคุณภาพ มีจุดเด่น เป็นเอกลักษณ์ของตนเองที่สอดคล้องกับวัฒนธรรมในแต่ละท้องถิ่น สามารถจำหน่ายในตลาดทั้งในและต่างประเทศ โดยมีหลักการพื้นฐาน ๓ ประการ คือ ภูมิปัญญาท้องถิ่นสู่สากล พึ่งตนเอง และคิดอย่างสร้างสรรค์ การสร้างทรัพยากรมนุษย์ เพื่อให้กลุ่มผู้ผลิต ผู้ประกอบการ OTOP ได้เผยแพร่แลกเปลี่ยนเรียนรู้ ภูมิปัญญาท้องถิ่นด้านการพัฒนาผลิตภัณฑ์ OTOP ของไทยกับประเทศเพื่อนบ้าน เป็นการเพิ่มช่องทางการแสดง จำหน่ายผลิตภัณฑ์ OTOP และสร้างรายได้ให้แก่ชุมชน พร้อมทั้งสนับสนุนและพัฒนาให้ผู้ผลิต ผู้ประกอบการ OTOP ได้เรียนรู้ทักษะด้านการบริหารจัดการและการตลาด ตลอดจนส่งเสริมความสัมพันธ์ด้านการค้าและความร่วมมือระหว่างประเทศ

ความเร่งด่วน : (ระบุระดับความจำเป็นเร่งด่วน) : สำนักงานพัฒนาชุมชนจังหวัดลำพูนได้เล็งเห็นความสำคัญดังกล่าว จึงได้จัดทำโครงการนี้ขึ้น พร้อมทั้งกรมการพัฒนาชุมชนเป็นหน่วยงานหนึ่งที่รับผิดชอบในการขับเคลื่อนโครงการหนึ่งตำบล หนึ่งผลิตภัณฑ์ ด้วยการส่งเสริมการพัฒนาผู้ผลิต ผู้ประกอบการ OTOP พัฒนาผลิตภัณฑ์ OTOP ควบคู่ไปกับการพัฒนาและส่งเสริมทางด้านการตลาด เพื่อส่งเสริมและพัฒนาเศรษฐกิจฐานรากของชุมชนให้เข้มแข็ง

(๒) ข้อมูลทั่วไปของโครงการ

(๒.๑) วัตถุประสงค์ของโครงการ

๑. เพื่อพัฒนาระบบการจัดการองค์ความรู้ภูมิปัญญาท้องถิ่น และถ่ายทอดเรื่องราวอันสะท้อนความเป็นเอกลักษณ์ และอัตลักษณ์ของผ้าลำพูน

๒. เพื่อออกแบบและจัดทำผลิตภัณฑ์ชุมชนจากผ้าลำพูน โดยกระบวนการมีส่วนร่วมของประชาชนและภาคส่วนต่าง ๆ ของชุมชน

๓. เพื่อพัฒนาและยกระดับผลิตภัณฑ์ผ้าลำพูนให้มีคุณภาพได้มาตรฐานสามารถเพิ่มมูลค่า

๔. เพื่อเพิ่มช่องทางการตลาดให้แก่ผู้ผลิต ผู้ประกอบการผ้าในจังหวัดลำพูน

(๒.๒) สถานภาพของโครงการ

โครงการเดิม

โครงการใหม่

(๒.๓) ประเภทของโครงการ

พัฒนา

ดำเนินการปกติ

(๒.๔) ระยะเวลาดำเนินโครงการ ๑ ปี เริ่มต้นปี ตุลาคม ๒๕๖๕ สิ้นสุดปี กันยายน ๒๕๖๖

(๒.๕) สถานที่ดำเนินโครงการ : (ระบุพื้นที่ดำเนินการ เช่น อำเภอ ตำบล หมู่บ้าน เป็นต้น)

ผู้ผลิต ผู้ประกอบการ OTOP ประเภทผ้า ในจังหวัดลำพูน

(๓) กลุ่มเป้าหมาย และผู้มีส่วนได้ส่วนเสีย

(๓.๑) กลุ่มเป้าหมาย : ผู้ผลิต ผู้ประกอบการประเภทผ้า ในจังหวัดลำพูน จำนวน ๔๐ ราย

(๓.๒) ผู้มีส่วนได้ส่วนเสีย : ภาคเอกชน ภาคราชการ ภาคประชาสังคม กลุ่มองค์กร และประชาชน

(๔) เป้าหมาย ผลลัพธ์ และผลกระทบโครงการ

(๔.๑) เป้าหมายโครงการ

ตัวชี้วัด

เชิงปริมาณ

๑. ร้อยละ ๘๐ ของผู้ผลิต ผู้ประกอบการผ้า มีความรู้ความเข้าใจในการพัฒนาผ้าให้มีเอกลักษณ์ สวยงาม เกิดมูลค่า และส่งเสริมด้านการตลาด และผ่านเกณฑ์การประเมินความรู้

๒. ผู้ผลิต ผู้ประกอบการผ้า ได้รับการพัฒนาศักยภาพด้านการตลาด จำนวน ๔๐ ราย

๓. อัตราการเติบโตของมูลค่าเศรษฐกิจฐานรากของมูลค่าสินค้า OTOP พ.ศ. ๒๕๖๖ ร้อยละ ๑

เชิงคุณภาพ

ผู้ผลิต ผู้ประกอบการผ้า สามารถยกระดับสินค้าให้มีคุณภาพ มาตรฐานสินค้าเป็นที่นิยมของตลาด และมีช่องทางการตลาดที่หลากหลาย

(๔.๒) ผลผลิต

๑. มีการจัดการองค์ความรู้ภูมิปัญญาท้องถิ่น และถ่ายทอดเรื่องราวอันสะท้อนความเป็นเอกลักษณ์และอัตลักษณ์ของผ้าลำพูน

๒. มีการออกแบบและจัดทำผลิตภัณฑ์ชุมชนจากผ้าทอยกดอกลำพูน

๓. เกิดการพัฒนาและยกระดับผลิตภัณฑ์ผ้าลำพูนให้มีคุณภาพได้มาตรฐานสามารถเพิ่มมูลค่า

๔. มีช่องทางการจำหน่ายผลิตภัณฑ์เพิ่มขึ้น สร้างรายได้ที่เพิ่มขึ้น

(๔.๓) ผลลัพธ์

เชิงปริมาณ

- ๑. ร้อยละ ๘๐ ของผู้ผลิต ผู้ประกอบการผ้า มีความรู้ความเข้าใจในการพัฒนาผ้าให้มีเอกลักษณ์ สวยงาม เกิดมูลค่า และส่งเสริมด้านการตลาด และผ่านเกณฑ์การประเมินความรู้
- ๒. ผู้ผลิต ผู้ประกอบการผ้า ได้รับการพัฒนาศักยภาพด้านการตลาด จำนวน ๔๐ ราย
- ๓. อัตราการเติบโตของมูลค่าเศรษฐกิจฐานรากของมูลค่าสินค้า OTOP พ.ศ. ๒๕๖๖ ร้อยละ ๑

เชิงคุณภาพ

ผู้ผลิต ผู้ประกอบการผ้า สามารถยกระดับสินค้าให้มีคุณภาพ มาตรฐานสินค้าเป็นที่นิยมของตลาด และมีช่องทางการตลาดที่หลากหลาย

(๔.๔) ผลกระทบ :

- เชิงบวก : ๑. ผู้ผลิต ผู้ประกอบการ OTOP ประเภทผ้า มีรายได้เพิ่มขึ้น
- ๒. ประชาชนในพื้นที่ได้บริโภคผลิตภัณฑ์ที่มีคุณภาพ ได้มาตรฐาน

เชิงลบ : .....ไม่มี.....

(๕) แนวทางการดำเนินงาน

(แสดงรายละเอียดกิจกรรมที่จะทำภายใต้โครงการที่จังหวัดเสนอขอ และทำเครื่องหมาย ✓ ลงในช่องระยะเวลาที่จะเริ่มดำเนินงานของแต่ละกิจกรรมสำคัญด้วย)

กิจกรรมย่อย	ระยะเวลาที่จะเริ่มดำเนินการ			
	ต.ค. - ธ.ค. ๖๕	ม.ค. - มี.ค. ๖๖	เม.ย. - มิ.ย. ๖๖	ก.ค. - ก.ย. ๖๖
๑. พัฒนาระบบการจัดการองค์ความรู้ภูมิปัญญาท้องถิ่นและการถ่ายทอดเรื่องราวของผ้าลำพูน		✓		
๒. ค้นหา วิเคราะห์ศักยภาพผู้ประกอบการ/ผลิตภัณฑ์		✓		
๓. ออกแบบและพัฒนาผลิตภัณฑ์			✓	
๔. ส่งเสริมช่องทางการตลาด				✓

(๖) วิธีการดำเนินงาน  ดำเนินการเอง  จ้างเหมา

(๗) วงเงินของโครงการ

ปีงบประมาณ พ.ศ. ๒๕๖๖ จำนวน ๓,๑๓๐,๑๐๐ บาท

(๘) รายงานความสำเร็จของการดำเนินงานที่ผ่านมา

(ให้กรอกเฉพาะโครงการที่มีการใช้ระยะเวลาในการดำเนินการมากกว่าหนึ่งปี และโครงการที่มีการดำเนินการเป็นประจำทุกปี เช่น โครงการกระตุ้นการท่องเที่ยวประจำปี โครงการที่ดำเนินกิจกรรมเดิมแต่เปลี่ยนหรือขยายพื้นที่ดำเนินการหรือกลุ่มเป้าหมาย เป็นต้น โดยให้แสดงรายละเอียดผลการดำเนินงานและความสำเร็จในการดำเนินงานในปีที่ผ่านมา รวมทั้งต้องแสดงความก้าวหน้าในการบรรลุวัตถุประสงค์และค่าเป้าหมายที่กำหนดไว้ในแผนพัฒนาจังหวัดและแผนพัฒนากลุ่มจังหวัด)

(๙) ภารกิจขององค์กรปกครองส่วนท้องถิ่น

- โครงการไม่ใช่ภารกิจขององค์กรปกครองส่วนท้องถิ่น  
 โครงการเป็นภารกิจขององค์กรปกครองส่วนท้องถิ่น

(๑๐) ความพร้อมของโครงการ

(๑๐.๑) พื้นที่ดำเนินโครงการ

- ดำเนินการได้ทันที หมายถึง ได้ศึกษาความเหมาะสมและกำหนดพื้นที่ดำเนินการหรือได้รับอนุญาตตามกฎหมาย และสามารถดำเนินการได้ทันที  
 อยู่ในระหว่างเตรียมการ หมายถึง ได้ศึกษาความเหมาะสมและกำหนดพื้นที่ดำเนินการแล้ว แต่อยู่ในระหว่างจัดเตรียมพื้นที่ หรือกำลังแก้ไขปัญหา / อุปสรรคต่างๆ หรือเตรียมการขออนุญาตตามกฎหมาย  
 อยู่ในระหว่างศึกษาความเหมาะสม และคัดเลือกพื้นที่ดำเนินการ

(๑๐.๒) แบบรูปรายการ/ แผนการปฏิบัติงาน

- มี และสมบูรณ์ (ให้ระบุชื่อหน่วยงานเจ้าของรูปแบบรายการที่ใช้)  
 มีแต่ยังไม่สมบูรณ์ (ให้ระบุชื่อหน่วยงานเจ้าของรูปแบบรายการที่ใช้)  
 ไม่มี

(๑๐.๓) ความพร้อมของบุคลากร เครื่องมือ และเทคนิคการดำเนินการ

- ๑) บุคลากรมีประสบการณ์  ทั้งหมด  บางส่วน  ไม่มีประสบการณ์  
๒) เครื่องมือดำเนินการ  มี พร้อมดำเนินการได้ทันที  
 มีบางส่วนและต้องจัดหาเพิ่มเติม  
 ไม่มี ต้องจัดหาเพิ่มเติม  
๓) เทคนิคในการบริหารจัดการ  มีประสบการณ์สูง  
 มีประสบการณ์ปานกลาง  
 ไม่มีประสบการณ์

(๑๐.๔) ผลกระทบสิ่งแวดล้อม

- ผ่านคณะกรรมการสิ่งแวดล้อมแห่งชาติแล้ว  
 อยู่ระหว่างการพิจารณาของคณะกรรมการสิ่งแวดล้อมแห่งชาติ  
 คณะกรรมการสิ่งแวดล้อมแห่งชาติยังไม่พิจารณา

(๑๐.๕) รายงานการศึกษาความเหมาะสม (FS)

- ไม่ต้องทำรายงานการศึกษา  
 ต้องทำรายงานการศึกษา

(๑๑) วิธีการบริหารจัดการหรือการดูแลบำรุงรักษา เมื่อโครงการแล้วเสร็จ เพื่อให้เกิดความยั่งยืนของโครงการ (ให้ระบุหน่วยงานให้ชัดเจน) :

รวบรวม จัดเก็บข้อมูลไว้ใช้งานในรูปแบบต่าง ๆ เช่นเอกสาร ฐานข้อมูลของทางราชการ ฯลฯ อันจะนำไปสู่การต่อยอดขยายผลการพัฒนาพื้นที่จังหวัดในเชิงยุทธศาสตร์ต่อไป

(๑๒) ปัญหา อุปสรรคและข้อจำกัด :

-ไม่มี-

แบบฟอร์มโครงการแบบย่อ (Project Brief) ของโครงการสำคัญภายใต้งบประมาณของจังหวัด

ประเด็นการพัฒนาจังหวัด : ประเด็นการพัฒนาที่ ๒ เมืองแห่งอุตสาหกรรม หัตถอุตสาหกรรมและ  
เศรษฐกิจสร้างสรรค์

หัวข้อ	รายละเอียด
๑. ชื่อโครงการสำคัญ	โครงการพัฒนาผ้าลำพูนสู่เศรษฐกิจสร้างสรรค์
๒. ชื่อแผนงาน	พัฒนาอุตสาหกรรมและหัตถอุตสาหกรรมสร้างสรรค์ล้านนา (Creative LANNA)
๓. แนวทางการพัฒนา	ยกระดับผลิตภัณฑ์อุตสาหกรรมและหัตถอุตสาหกรรมเชิงสร้างสรรค์ ด้วยนวัตกรรม
๔. หลักการและเหตุผล	<p>ยุทธศาสตร์ชาติ ๒๐ ปี (พ.ศ.๒๕๖๑ - ๒๕๘๐) มีเป้าหมายการพัฒนาในด้านการสร้างความสามารถในการแข่งขันที่มุ่งเน้นการพัฒนาภาคการผลิตและบริการให้สามารถแข่งขันได้ ประชาชนมีคุณภาพชีวิตที่ดีและมีรายได้ที่เพิ่มขึ้น รวมทั้งแผนพัฒนาเศรษฐกิจและสังคมแห่งชาติ ฉบับที่ ๑๓ (พ.ศ.๒๕๖๖ - ๒๕๗๐) ในหมวดหมายที่ ๘ ไทยมีพื้นที่และเมืองอัจฉริยะที่น่าอยู่ ปลอดภัย เด็ดโตได้อย่างยั่งยืน ได้กำหนดให้การสร้างความเข้มแข็งของเศรษฐกิจฐานราก เป็นหนึ่งในกลยุทธ์การพัฒนา เพื่อมุ่งสู่เป้าหมายในการลดความไม่เสมอภาคในการกระจายรายได้ ประกอบกับกระทรวงมหาดไทยได้กำหนดให้การเสริมสร้างความเข้มแข็งของชุมชนและเศรษฐกิจฐานราก โดยกระบวนการมีส่วนร่วมของทุกภาคส่วนภายใต้หลักปรัชญาเศรษฐกิจพอเพียง เป็นหนึ่งในภารกิจสำคัญ เพื่อขับเคลื่อนการพัฒนาเศรษฐกิจสร้างสรรค์ด้วยคุณค่าเชิงวัฒนธรรม อันเป็นการเพิ่มมูลค่าให้กับผลิตภัณฑ์ชุมชน นำไปสู่การพัฒนาเศรษฐกิจชุมชนฐานรากให้เกิดความมั่นคงอย่างยั่งยืน</p> <p>งานหัตถกรรมทอผ้าพื้นบ้าน เป็นงานฝีมือที่เชื่อมโยงศิลปวัฒนธรรมประเพณี และวิถีการดำรงชีวิตคนพื้นบ้านในแต่ละสมัยตามกาลเวลา โดยถูกหล่อหลอมให้เหมาะสมกับสภาพการเปลี่ยนแปลงของสังคม จนเป็นเอกลักษณ์และอัตลักษณ์ของแต่ละท้องถิ่น ซึ่งภูมิปัญญาเหล่านี้ถูกสร้างขึ้นด้วยมือเชิงศิลปะ เพื่อถ่ายทอดเรื่องราวและสะท้อนคุณค่าของชุมชนลงบนชิ้นงาน อีกทั้งการบ่งบอกลักษณะที่ตั้งของชุมชน รวมถึงวัฒนธรรมความเป็นอยู่ที่ถูกถ่ายทอดออกมาอย่างประณีตสวยงาม โดยทักษะในงานฝีมือเหล่านี้จะถ่ายทอดจากรุ่นสู่รุ่น โดยเฉพาะอย่างยิ่งงานหัตถกรรมผ้าทอพื้นบ้านที่บ่งบอกเรื่องราว (Story) ความเป็นมาของเชื้อชาติและชุมชนนั้นได้เป็นอย่างดี</p> <p>จังหวัดลำพูนมีงานศิลปหัตถกรรมพื้นบ้านที่มีชื่อเสียงที่สำคัญและมีชื่อเสียงคือ “ผ้า” ทั้งการทอผ้ายกดอกที่เป็นทั้งผ้าไหมและผ้าฝ้าย ผ้าบาติก รวมถึงผ้าที่ทอขึ้นโดยชนชาติพันธุ์ที่อาศัยอยู่ในจังหวัดลำพูน เช่น ปกาเกอญอ ไทยอง ไทลื้อ เป็นต้น ซึ่งภูมิปัญญาเหล่านี้ได้รับการสืบทอดมาจากบรรพบุรุษ และสร้างชื่อเสียงให้แก่จังหวัดลำพูน จนทำให้จังหวัดลำพูนกลายเป็นแหล่งผลิตผ้าทอที่สำคัญอีกแห่งหนึ่งของประเทศไทย</p>

หัวข้อ	รายละเอียด
	<p>สิ่งเหล่านี้เป็นข้อมูลสำคัญให้กับจังหวัดลำพูน ได้มุ่งเน้นและให้ความสำคัญกับการฟื้นฟูเศรษฐกิจท้องถิ่นและชุมชน บนพื้นฐานของการจัดการความรู้และภูมิปัญญาท้องถิ่นที่เชื่อมโยงกับพื้นฐานทางศิลปวัฒนธรรม การส่งเสริมความรู้ผสมผสานเข้ากับเทคโนโลยีและนวัตกรรมร่วมสมัย รวมไปถึงการส่งเสริมแนวความคิดเศรษฐกิจสร้างสรรค์ผ่านกระบวนการมีส่วนร่วมของชุมชนและภาคส่วนอื่น ๆ ของสังคม ด้วยการส่งเสริมการย้อมผ้าด้วยสีธรรมชาติ เพื่อเพิ่มมูลค่าผลิตภัณฑ์ด้วยวิธีการที่เป็นมิตรกับสิ่งแวดล้อม สอดคล้องกับกระแสความต้องการของผู้บริโภคในปัจจุบัน รวมถึงเพิ่มประสิทธิภาพการผลิต การแปรรูป การสร้างมูลค่าเพิ่มให้กับสินค้าและผลิตภัณฑ์ชุมชน ผ่านโครงการ “พัฒนาผ้าลำพูนสู่เศรษฐกิจสร้างสรรค์” เพื่อยกระดับมาตรฐาน คุณภาพ และสร้างมูลค่าเพิ่มให้แก่สินค้าและผลิตภัณฑ์ชุมชนที่มีศักยภาพ และเป็นมิตรกับสิ่งแวดล้อม</p>
<p>๕. วัตถุประสงค์ของโครงการ</p>	<ol style="list-style-type: none"> <li>๑. เพื่อพัฒนาระบบการจัดการองค์ความรู้ภูมิปัญญาท้องถิ่น และถ่ายทอดเรื่องราวอันสะท้อนความเป็นเอกลักษณ์และอัตลักษณ์ของผ้าลำพูน</li> <li>๒. เพื่อออกแบบและจัดทำผลิตภัณฑ์ชุมชนจากผ้าลำพูน โดยกระบวนการมีส่วนร่วมของประชาชนและภาคส่วนต่าง ๆ ของชุมชน</li> <li>๓. เพื่อพัฒนาและยกระดับผลิตภัณฑ์ผ้าลำพูนให้มีคุณภาพได้มาตรฐานสามารถเพิ่มมูลค่า</li> <li>๔. เพื่อเพิ่มช่องทางการตลาดให้แก่ผู้ผลิต ผู้ประกอบการผ้าในจังหวัดลำพูน</li> </ol>
<p>๖. ตัวชี้วัดและค่าเป้าหมาย</p>	<p><b>เชิงปริมาณ</b></p> <ol style="list-style-type: none"> <li>๑. ร้อยละ ๘๐ ของผู้ผลิต ผู้ประกอบการผ้า มีความรู้ความเข้าใจในการพัฒนาผ้าให้มีเอกลักษณ์ สวยงาม เกิดมูลค่า และส่งเสริมด้านการตลาด และผ่านเกณฑ์การประเมินความรู้</li> <li>๒. ผู้ผลิต ผู้ประกอบการผ้า ได้รับการพัฒนาศักยภาพด้านการตลาด จำนวน ๔๐ ราย</li> <li>๓. อัตราการเติบโตของมูลค่าเศรษฐกิจฐานรากของมูลค่าสินค้า OTOP พ.ศ. ๒๕๖๖ ร้อยละ ๑</li> </ol> <p><b>เชิงคุณภาพ</b></p> <p>ผู้ผลิต ผู้ประกอบการผ้า สามารถยกระดับสินค้าให้มีคุณภาพ มาตรฐานสินค้าเป็นที่นิยมของตลาด และมีช่องทางการตลาดที่หลากหลาย</p>
<p>๗. พื้นที่เป้าหมาย</p>	<p>ในจังหวัดลำพูน โดยมีกลุ่มเป้าหมาย คือ ผู้ประกอบการ OTOP ประเภทผ้า จำนวน ๔๐ ราย แยกตามชนิดผ้า ดังนี้</p> <ol style="list-style-type: none"> <li>๑. ผ้ายกดอก (ผ้าไหมและผ้าฝ้าย)</li> <li>๒. ผ้าฝ้ายทอมือ</li> <li>๓. ผ้าขนเฝ้า</li> <li>๔. ผ้าบาติก</li> </ol>
<p>๘. กิจกรรมหลัก</p>	
<p>๘.๑ กิจกรรมหลักที่ ๑</p> <p>งบประมาณ</p> <p>ผู้รับผิดชอบ</p>	<p>พัฒนาระบบการจัดการองค์ความรู้ภูมิปัญญาท้องถิ่นและการถ่ายทอดเรื่องราวของผ้าลำพูน</p> <p>๔๐๐,๐๐๐ บาท</p> <p>สำนักงานพัฒนาชุมชนจังหวัดลำพูน</p>

หัวข้อ	รายละเอียด
๘.๒ กิจกรรมหลักที่ ๒ งบประมาณ ผู้รับผิดชอบ	ค้นหา วิเคราะห์ศักยภาพผู้ประกอบการ/ผลิตภัณฑ์ ๑๒๐,๐๐๐ บาท สำนักงานพัฒนาชุมชนจังหวัดลำพูน
๘.๓ กิจกรรมหลักที่ ๓ งบประมาณ ผู้รับผิดชอบ	ออกแบบและพัฒนาผลิตภัณฑ์ ๔๘๐,๐๐๐ บาท สำนักงานพัฒนาชุมชนจังหวัดลำพูน
๘.๔ กิจกรรมหลักที่ ๔ งบประมาณ ผู้รับผิดชอบ	ส่งเสริมช่องทางการตลาด ๒,๑๓๐,๑๐๐ บาท สำนักงานพัฒนาชุมชนจังหวัดลำพูน
๙. หน่วยงานดำเนินการ	สำนักงานพัฒนาชุมชนจังหวัดลำพูน
๑๐. ระยะเวลาในการ ดำเนินโครงการ	ไตรมาสที่ ๓ - ๔ ปีงบประมาณ พ.ศ. ๒๕๖๖
๑๑. งบประมาณ	จำนวน ๓,๑๓๐,๑๐๐ บาท
๑๒. ผลผลิต (Output)	๑. มีการจัดการองค์ความรู้ภูมิปัญญาท้องถิ่น และถ่ายทอดเรื่องราวอันสะท้อน ความเป็นเอกลักษณ์และอัตลักษณ์ของผ้าลำพูน ๒. มีการออกแบบและจัดทำผลิตภัณฑ์ชุมชนจากผ้าลำพูน ๓. เกิดการพัฒนาและยกระดับผลิตภัณฑ์ผ้าลำพูนให้มีคุณภาพได้มาตรฐานสามารถ เพิ่มมูลค่า ๔. มีช่องทางการจำหน่ายผลิตภัณฑ์เพิ่มขึ้น สร้างรายได้ที่เพิ่มขึ้น
๑๓. ผลลัพธ์จากการ ดำเนินโครงการ (Outcome)	<b>เชิงปริมาณ</b> ๑. ร้อยละ ๘๐ ของผู้ผลิต ผู้ประกอบการผ้า มีความรู้ความเข้าใจในการพัฒนาผ้า ให้มีเอกลักษณ์ สวยงาม เกิดมูลค่า และส่งเสริมด้านการตลาด และผ่านเกณฑ์ การประเมินความรู้ ๒. ผู้ผลิต ผู้ประกอบการผ้า ได้รับการพัฒนาศักยภาพด้านการตลาด จำนวน ๔๐ ราย ๓. อัตราการเติบโตของมูลค่าเศรษฐกิจฐานรากของมูลค่าสินค้า OTOP พ.ศ. ๒๕๖๖ ร้อยละ ๑ <b>เชิงคุณภาพ</b> ผู้ผลิต ผู้ประกอบการผ้า สามารถยกระดับสินค้าให้มีคุณภาพ มาตรฐานสินค้า เป็นที่นิยมของตลาด และมีช่องทางการตลาดที่หลากหลาย

สรุปการขอปรับแผนการปฏิบัติงานและแผนการใช้จ่ายงบประมาณ  
แผนงานบูรณาการส่งเสริมการพัฒนาจังหวัดและกลุ่มจังหวัดแบบบูรณาการ ประจำปีงบประมาณ พ.ศ. 2566  
(กรณี การโอนเปลี่ยนแปลงงบประมาณและไม่กระทบต่อเป้าหมายและสาระสำคัญของโครงการ)

หน่วยงาน : สำนักงานพัฒนาชุมชนจังหวัดลำพูน	โครงการ / กิจกรรม/รายการ (รายการเดิม)	งบประมาณ (บาท)	โครงการ/กิจกรรม/รายการ (รายการใหม่)	งบประมาณ (บาท)	เหตุผลการขอโอนเปลี่ยนแปลง	หมายเหตุ
1	โครงการพัฒนาผ้าลำพูนสู่เศรษฐกิจสร้างสรรค์ <u>กิจกรรม/รายการ</u> (1) กิจกรรมที่ 1 : พัฒนาระบบการจัดการองค์ความรู้ภูมิปัญญาท้องถิ่นและการถ่ายทอดเรื่องราวของผ้าลำพูน (2) กิจกรรมที่ 2 : ค้นหา วิเคราะห์ศักยภาพผู้ประกอบการและผลิตภัณฑ์ผู้ประกอบการที่ 3 : ออกแบบและพัฒนาผลิตภัณฑ์ 4 : ส่งเสริมช่องทางทางการตลาด	3,130,100 230,100 100,000 800,000 2,000,000	โครงการพัฒนาผ้าลำพูนสู่เศรษฐกิจสร้างสรรค์ <u>กิจกรรม/รายการ</u> (1) กิจกรรมที่ 1 : พัฒนาระบบการจัดการองค์ความรู้ภูมิปัญญาท้องถิ่นและการถ่ายทอดเรื่องราวของผ้าลำพูน (2) กิจกรรมที่ 2 : ค้นหา วิเคราะห์ศักยภาพผู้ประกอบการและผลิตภัณฑ์ผู้ประกอบการที่ 3 : ออกแบบและพัฒนาผลิตภัณฑ์ 4 : ส่งเสริมช่องทางทางการตลาด	3,130,100 400,000 120,000 480,000 2,130,100	เปลี่ยนแปลง (ตัวอย่าง) ขอเปลี่ยนแปลงงบประมาณในการดำเนินงานกิจกรรมที่ 1 - 4 <b>เหตุผล</b> เนื่องจากปัจจุบันกลุ่มทอผ้าที่มีองค์ความรู้เรื่องผ้าลำพูน (ฝ้ายดอก ฝ้ายทอมือ ฝ้ายขนเ้า และผ้าบาติก) ส่วนใหญ่เป็นรุ่นพ่อ แม่ ปู่ ยา ซึ่งไม่ได้รับการจัดเก็บองค์ความรู้ที่เป็นลายลักษณ์อักษร จึงทำให้ยากต่อการเรียนรู้ของเด็กและเยาวชนคนรุ่นใหม่ ดังนั้น เพื่อเป็นการอนุรักษ์และถ่ายทอดองค์ความรู้เรื่องผ้าลำพูนให้คงอยู่สืบไป จึงได้เพิ่มการดำเนินการเพื่อเป็นการจัดเก็บองค์ความรู้เรื่องผ้าลำพูน (การแกะลายผ้าและการย้อมผ้าด้วยสีธรรมชาติ) ทั้งในรูปแบบรูปเล่มเอกสาร และวีดิทัศน์ โดยแยกเป็นรายประเภทของผ้า จึงจำเป็นต้องเปลี่ยนแปลงงบประมาณในการดำเนินการทั้ง 4 กิจกรรม ให้สอดคล้องกับรูปแบบและวิธีการดำเนินโครงการ ทั้งนี้ เพื่อให้อนุรักษ์และสืบสานภูมิปัญญาการทอผ้าอัตลักษณ์ลำพูน และสนับสนุนการพัฒนาจังหวัดลำพูนให้เป็นเมืองเศรษฐกิจสร้างสรรค์ต่อไป	



## เอกสาร ๕

วาระที่ ๔.๒.๔ โครงการส่งเสริมและพัฒนาคุณภาพชีวิตประชาชนทุกช่วงวัย

สู่ความยั่งยืนจังหวัดลำพูน

หน่วยดำเนินการ สำนักงานพัฒนาชุมชนจังหวัดลำพูน

ชื่อโครงการ : โครงการส่งเสริมและพัฒนาคุณภาพชีวิตประชาชนทุกช่วงวัยสู่ความยั่งยืนจังหวัดลำพูน

กิจกรรมหลักที่ ๑ : ส่งเสริมและสร้างความเข้มแข็งเศรษฐกิจฐานรากเพื่อพัฒนาคุณภาพชีวิต วงเงิน ๑,๘๙๗,๑๐๐ บาท

ยุทธศาสตร์ชาติ : ยุทธศาสตร์ที่ ๒ ด้านการสร้างความสามารถในการแข่งขัน

- เศรษฐกิจเติบโตอย่างมีเสถียรภาพและยั่งยืน ประเทศไทยมีขีดความสามารถในการแข่งขันสูง

ยุทธศาสตร์ที่ ๓ ด้านการพัฒนาและเสริมสร้างทรัพยากรมนุษย์

- การพัฒนาคนช่วงวัยแรงงานยกระดับศักยภาพ ทักษะและสมรรถนะแรงงานสอดคล้องกับความต้องการของตลาด และการพัฒนาศักยภาพคนตลอดช่วงชีวิต ช่วงวัยสูงอายุ และการสร้างสภาพแวดล้อมที่เอื้อต่อการพัฒนาและเสริมสร้างศักยภาพทรัพยากรมนุษย์ การเสริมสร้างให้คนไทยมีสุขภาวะที่ดี และการปฏิรูปการเรียนรู้ที่ตอบสนองต่อการเปลี่ยนแปลงในศตวรรษที่ ๒๑

ยุทธศาสตร์ที่ ๔ การสร้างโอกาสและความเสมอภาคทางสังคม

- การลดความเหลื่อมล้ำและสร้างความเป็นธรรมในทุกมิติ การเสริมสร้างพลังทางสังคม และการเพิ่มขีดความสามารถของชุมชนท้องถิ่นในการพัฒนา การพึ่งตนเอง และการจัดการตนเองเพื่อสร้างสังคมคุณภาพ

แผนแม่บทฯ : แผนแม่บทภายใต้ยุทธศาสตร์ชาติ - ประเด็นการพัฒนาศักยภาพคนตลอดช่วงชีวิต

- ประเด็นเศรษฐกิจฐานราก

- ประเด็นความเสมอภาคและหลักประกันทางสังคม

แผนพัฒนาภาคเหนือ : แนวทางการพัฒนาภาคเหนือ ข้อ ๕ พัฒนาและยกระดับคุณภาพชีวิต เพื่อแก้ไขปัญหาความยากจน พัฒนาผู้สูงอายุที่มีศักยภาพ (Active Aging) และพัฒนาทักษะฝีมือแรงงาน

ประเด็นการพัฒนาของจังหวัด/กลุ่มจังหวัด : ประเด็นการที่ ๔ เมืองแห่งความมั่นคง มั่งคั่ง ยั่งยืน

แผนงาน : พัฒนาคุณภาพชีวิต แก้ไขปัญหาความยากจน พัฒนาผู้สูงอายุ และพัฒนาทักษะฝีมือแรงงาน

หน่วยดำเนินการ : หน่วยงานที่เกี่ยวข้อง ดังนี้

๑. สำนักงานแรงงานจังหวัดลำพูน

๒. สำนักงานพัฒนาฝีมือแรงงานลำพูน

#### (๑) หลักการและเหตุผล

(๑.๑) ที่มา : (ระบุ เช่น มติ ครม. นโยบายรัฐบาล ยุทธศาสตร์ชาติ แผนพัฒนาเศรษฐกิจและสังคมแห่งชาติ แผนพัฒนาภาค แผนพัฒนาจังหวัด)

- นโยบายรัฐบาล การลดความเหลื่อมล้ำของสังคม และการสร้างโอกาสการเข้าถึงบริการของรัฐเตรียมคนในสังคมไทยให้มีทักษะในการดำรงชีวิตสำหรับโลกศตวรรษที่ ๒๑ วัยแรงงานมีความรู้และทักษะเป็นไปตามความต้องการของตลาดแรงงาน มีทักษะทางการเงินที่เหมาะสมกับสภาพแวดล้อมทางเศรษฐกิจ ผู้สูงอายุวัยต้นมีงานทำและรายได้เหมาะสมกับศักยภาพของผู้สูงอายุ พัฒนาศักยภาพคนให้มีทักษะความรู้ และความสามารถในการดำรงชีวิตอย่างมีคุณค่า เพิ่มโอกาสในการเข้าถึงบริการพื้นฐานทางสังคม เสริมสร้างและพัฒนาขีดความสามารถในการแข่งขันของภาคการผลิตและบริการ

- ยุทธศาสตร์ชาติ ๒๐ ปี (พ.ศ. ๒๕๖๐ - ๒๕๗๙) ยุทธศาสตร์ที่ ๒ ด้านการสร้างความสามารถในการแข่งขัน เพื่อให้เศรษฐกิจเติบโตอย่างยั่งยืน ชิดความสามารถในการแข่งขันสูง รายได้ประชาชาติ การขยายตัวของผลิตภัณฑ์มวลรวมในประเทศ การกระจายรายได้ และผลิตภาพการผลิตของประเทศทั้งในปัจจัยการผลิตและแรงงานเพิ่มขึ้น ยุทธศาสตร์ที่ ๓ การพัฒนาและเสริมสร้างศักยภาพทรัพยากรมนุษย์ เพื่อพัฒนาศักยภาพคนตลอดช่วงชีวิต มุ่งเน้นการพัฒนาคนช่วงวัยแรงงานยกระดับศักยภาพ ทักษะและสมรรถนะแรงงานสอดคล้องกับความต้องการของตลาด และช่วงวัยสูงอายุ ส่งเสริมเป็นพลังในการขับเคลื่อนประเทศ และยุทธศาสตร์ที่ ๔ สร้างความเป็นธรรมและลดความเหลื่อมล้ำในทุกมิติกระจายศูนย์กลางความเจริญทางเศรษฐกิจ เพิ่มโอกาสให้ทุกภาคส่วนเข้ามาเป็นกำลังของการพัฒนาประเทศในทุกระดับเพิ่มขีดความสามารถของชุมชนท้องถิ่นในการพัฒนา การพึ่งตนเองและการจัดการตนเองเพื่อสร้างสังคมคุณภาพ เพิ่มผลิตภาพและคุ้มครองแรงงานไทย สร้างหลักประกันทางสังคมที่ครอบคลุมและเหมาะสมกับทุกช่วงวัย

- แผนพัฒนาภาคเหนือ ทิศทางการพัฒนาภาคเหนือ ข้อ ๔ พัฒนาคุณภาพชีวิตแลแก้ไขปัญหาความยากจน พัฒนาระบบดูแลผู้สูงอายุอย่างมีส่วนร่วมของครอบครัวและชุมชน ยกระดับทักษะฝีมือแรงงานภาคบริการ เพื่อสร้างความเข้มแข็งและสร้างสภาพแวดล้อมในการพัฒนาให้กับสถาบันครอบครัวและชุมชน เพื่อให้ชุมชนเข้ามามีบทบาทในการพัฒนาคนทุกช่วงวัย ตลอดจนการจัดการสวัสดิการชุมชนได้อย่างยั่งยืน และเป็นโครงข่ายการคุ้มครองทางสังคมให้กับผู้สูงอายุและผู้ด้อยโอกาสในชุมชน

- ยุทธศาสตร์การพัฒนาจังหวัดลำพูน ประเด็นยุทธศาสตร์ที่ ๕ เมืองแห่งคุณภาพชีวิต (Quality of Life) เพื่อยกระดับคุณภาพชีวิตของประชาชนในจังหวัดลำพูน อย่างเท่าเทียม การพัฒนาศักยภาพของประชาชนทุกกลุ่มวัย

### (๑.๒) สรุปสาระสำคัญ

#### สภาพปัญหา / ความต้องการ

ข้อมูลของสำนักงานสถิติจังหวัดลำพูน ณ ไตรมาส ๒/๒๕๖๔ พบว่า จังหวัดลำพูน มีประชากรจำนวนทั้งสิ้น ๓๙๙,๑๑๗ คน ซึ่งเป็นผู้มีอายุ ๑๕ ปีขึ้นไป จำนวน ๓๕๖,๙๕๖ คน แยกเป็นผู้อยู่ในกำลังแรงงาน จำนวน ๒๕๖,๔๘๙ คน และไม่อยู่ในกำลังแรงงาน ๑๐๐,๔๖๗ คน และมีแรงงานนอกระบบในจังหวัดลำพูน มีจำนวนทั้งสิ้น ๑๖๔,๒๕๓ คน สำหรับแรงงานนอกระบบของจังหวัดลำพูน ถือว่าเป็นเศรษฐกิจระดับชุมชน ประชาชนได้พึ่งพาและใช้ประโยชน์จากความอุดมสมบูรณ์ของทรัพยากรในท้องถิ่น เพื่อการดำรงชีวิตและสร้างรายได้ให้แก่ครอบครัว ภาครัฐจึงมีหน้าที่สนับสนุนการประกอบอาชีพของประชาชน เพื่อให้การส่งเสริมพัฒนาตามศักยภาพ ความชำนาญเฉพาะที่เหมาะสมกับแต่ละกลุ่มอาชีพ รวมถึงมีทิศทางการพัฒนาอย่างเป็นกระบวนการต่อเนื่อง ประกอบกับสถานการณ์การแพร่ระบาดของโรคติดเชื้อไวรัสโคโรนา ๒๐๑๙ (COVID-๑๙) ตั้งแต่ต้นปี พ.ศ. ๒๕๖๓ (ระลอกแรก) เรื่อยมาจนถึงปี พ.ศ. ๒๕๖๔ รัฐบาลได้ออกมาตรการปิดสถานประกอบการชั่วคราวเพื่อควบคุมการแพร่ระบาดของ (COVID-๑๙) ทำให้สถานประกอบการหลายแห่งไม่สามารถให้บริการค่าใช้ค่าใช้จ่ายจากวิกฤติเศรษฐกิจ บางแห่งมีการปิดกิจการหรือลดจำนวนพนักงาน/ลูกจ้าง ซึ่งพนักงาน/ลูกจ้างเหล่านั้นบางส่วนได้ผันตัวเองมาประกอบอาชีพอิสระอยู่ในกลุ่มของแรงงานนอกระบบทั้งนี้ จากสภาพปัญหาทางเศรษฐกิจ สังคมและความมั่นคงในการดำรงชีวิตตลอดจนปัญหาการว่างงานทำให้แรงงานไทยจำนวนมากต้องการเดินทางไปทำงานต่างประเทศเนื่องจากมีค่าตอบแทนในการไปทำงานต่างประเทศมีอัตราสูงเป็นปัจจัยสำคัญในการจูงใจ อีกทั้งยังคิดว่าหากได้ไปทำงานต่างประเทศจะสามารถมีรายได้ส่งกลับมาให้ครอบครัวเพื่อเปลี่ยนฐานะความเป็นอยู่ให้ดีขึ้นกว่าเดิม ซึ่งหน่วยงานในสังกัดกระทรวงแรงงานจังหวัดลำพูน มีหน้าที่ดูแลกำลังแรงงานทั้งในประเทศและแรงงานไทยไปทำงานต่างประเทศ รวมถึงแรงงานในและนอกระบบให้ได้รับการพัฒนาทักษะฝีมือ มีงานทำและ มีรายได้ที่เพียงพอต่อการดำรงชีวิต ได้รับความคุ้มครองและมีหลักประกันทางสังคมที่มั่นคงและมีสุขภาพอนามัยที่ดี เพื่อเป็นกำลังแรงงานที่มีคุณภาพสนับสนุนการพัฒนาเศรษฐกิจของประเทศ

นอกจากจังหวัดลำพูนจะเป็นเมืองเกษตรกรรมแล้ว ยังเป็นที่ตั้งของนิคมอุตสาหกรรมภาคเหนือ สวนอุตสาหกรรมเครือสหพัฒน์ และสถานประกอบการทั่วไปกระจายอยู่ในพื้นที่จังหวัดลำพูน ซึ่งมีจำนวนทั้งหมด ๒,๕๗๗ แห่ง มีลูกจ้างรวม ๗๖,๗๔๐ คน จำแนกเป็นชาย ๓๔,๙๕๓ คน เป็นหญิง ๔๑,๗๘๗ คน ถือว่าเป็นตลาดแรงงานแหล่งใหญ่ของภาคเหนือ ดังนั้นเพื่อให้เป็นการเตรียมความพร้อมให้กับนักเรียนและนักศึกษา ก่อนเข้าสู่ตลาดแรงงาน ต้องสร้างองค์ความรู้ ในด้านวัฒนธรรมองค์กร/ระเบียบวินัย/คุณธรรม/จริยธรรมในการทำงาน ซึ่งเป็นสิ่งสำคัญที่สถานประกอบการต้องการ จึงมีความจำเป็นในการเตรียมความพร้อมให้กลุ่มดังกล่าวเมื่อเข้าสู่ตลาดแรงงานแล้วจะได้เป็นแรงงานที่มีคุณภาพ มีรายได้ มีอาชีพที่มั่นคง ขณะเดียวกันแรงงานที่มีทักษะอยู่แล้วก็ต้องได้รับการพัฒนาศักยภาพและทักษะฝีมือให้เพิ่มมากขึ้นเพื่อรองรับการเปลี่ยนแปลงของเทคโนโลยีในอนาคต

ในมิติของผู้สูงอายุ พบว่า จังหวัดลำพูน มีจำนวนผู้สูงอายุ (ข้อมูล ณ ปี พ.ศ. ๒๕๖๓) ผู้สูงอายุ ๙๖,๗๘๓ คน คน จากประชากรทั้งหมด ผลการแบ่งกลุ่มผู้สูงอายุตามศักยภาพความสามารถในการประกอบกิจวัตรประจำวันโดยใช้ดัชนีบาร์เทล (Bartel Activities of Daily Living : ADL) ได้ ๓ กลุ่ม ดังนี้

- กลุ่มที่ ๑ (กลุ่มติดสังคม) พึ่งตนเองได้ ช่วยเหลือผู้อื่น ชุมชนและสังคมได้ร้อยละ ๙๗.๓ (๙๔,๑๙๐ คน)
- กลุ่มที่ ๒ (กลุ่มติดบ้าน) ดูแลตนเองได้บ้างช่วยเหลือผู้อื่นได้บ้าง ร้อยละ ๒.๑ (๒,๐๓๒ คน)
- กลุ่มที่ ๓ (กลุ่มติดเตียง) พึ่งตนเองไม่ได้ ช่วยเหลือตนเองไม่ได้พิการหรือทุพพลภาพร้อยละ ๐.๕๘ (๕๖๑ คน)

ในปี พ.ศ. ๒๕๖๓ พบว่า จังหวัดลำพูนเป็นจังหวัดหนึ่งที่มีผู้สูงอายุจำนวน ๙๖,๗๘๓ คน มีร้อยละผู้สูงวัยมากเป็นอันดับสามของประเทศ คือ มีร้อยละเท่ากับ ๒๔.๐๗ โดยมีอันดับหนึ่ง คือ ลำปาง ซึ่งมีจำนวนประชากร ๗๒๘,๙๖๔คน มีร้อยละของผู้สูงอายุ ๒๔.๔๐ (ข้อมูลจากระบบสถิติการลงทะเบียน กรมปศุกรรม,๒๕๖๓) และจากข้อมูลการประมาณการดัชนีการสูงวัยของจังหวัดลำพูน พ.ศ. ๒๕๕๘-๒๕๗๓ ของสำนักงานคณะกรรมการพัฒนาการเศรษฐกิจและสังคมแห่งชาติ ประมวลโดยศูนย์เทคโนโลยีสารสนเทศและการสื่อสาร สำนักงานปลัดกระทรวงการพัฒนาสังคมและความมั่นคงของมนุษย์ (๒๕๕๘) พบว่า จังหวัดลำพูนมีแนวโน้มการเข้าสู่สังคมสูงวัยระดับเต็มที่ (Super-aged society) โดยในปี พ.ศ.๒๕๖๘ จังหวัดลำพูนจะมีผู้สูงอายุ จำนวน ๑๑๐,๓๐๐ คน ในขณะที่มีประชากรวัยเด็ก ๓๙,๙๐๐ คน คิดเป็นดัชนีการสูงวัยร้อยละ ๒๗๖.๔๔ และมีแนวโน้มเพิ่มสูงขึ้นปี พ.ศ. ๒๕๗๓ โดยจะมีดัชนีการสูงถึงร้อยละ ๓๒๕.๓๔ สถานการณ์ผู้สูงอายุในจังหวัดลำพูน มีจำนวน ๙๖,๗๘๓ คน เทียบกับจำนวนประชากรทั้งหมดในจังหวัดลำพูน จำนวน ๓๙๙,๑๑๗ คน คิดเป็นร้อยละ ๒๔.๒๔ หากพิจารณาจากนิยามผู้สูงอายุขององค์การสหประชาชาติ (United Nation : UN) แล้ว ถือว่าจังหวัดลำพูนได้เข้าสู่สังคมผู้สูงอายุแล้ว

จากสภาพปัญหาดังกล่าวข้างต้น ถือว่าเป็นปัญหาสำคัญเร่งด่วนที่จะต้องได้รับการตอบสนองแก้ไขปัญหาย่างทันด่วนที่ ดังนั้น การเสนอโครงการพัฒนาศักยภาพแรงงานเชิงสร้างสรรค์ภายใต้ อัตลักษณ์ลำพูน จึงเป็นสิ่งจำเป็นเพื่อให้ประชาชนคนลำพูน มีการพัฒนาองค์

ความรู้ ความสามารถ ดึงศักยภาพที่มีออกมาเพื่อสร้างให้สังคมมีความเข้มแข็ง มีการปรับเปลี่ยนพฤติกรรมให้สอดคล้องกับชีวิตวิถีใหม่ (New Normal) อันจะก่อให้เกิดให้สังคมคนลำพูนมีคุณภาพชีวิตที่ดีตามวิสัยทัศน์จังหวัดลำพูน “เมืองแห่งความสุข บนความพอเพียง

(๒) ข้อมูลทั่วไปของโครงการ

(๒.๑) วัตถุประสงค์ของโครงการ

- ๑) เพื่อพัฒนาศักยภาพประชาชนในจังหวัดลำพูน มีความรู้ ความสามารถ และมีศักยภาพพร้อมรับกับการเปลี่ยนแปลง
- ๒) เพื่อสร้างอาชีพ เพิ่มรายได้ ลดรายจ่าย ขยายโอกาสให้กับกลุ่มวัยทำงานนำไปพัฒนาต่อยอด
- ๓) เพื่อพัฒนาศักยภาพแรงงานในระบบและนอกระบบให้มีโอกาสเท่าเทียมกัน
- ๔) แรงงานในและนอกระบบได้รับการพัฒนาทักษะฝีมือ มีงานทำและ มีรายได้ที่เพียงพอต่อการดำรงชีวิต ได้รับความคุ้มครองและมีหลักประกันทางสังคมที่มั่นคงและมีสุขภาพอนามัยที่ดี เพื่อเป็นกำลังแรงงานที่มีคุณภาพสนับสนุนการการพัฒนาเศรษฐกิจของประเทศ
- ๕) เพื่อเตรียมความพร้อมและสร้างทักษะการดำรงชีวิตแก่คนทุกช่วงวัยให้สามารถปรับตัวเข้ากับสังคมสูงวัยได้อย่างมีคุณภาพ

(๒.๒) สถานภาพของโครงการ

- โครงการเดิม  โครงการใหม่

(๒.๓) ประเภทของโครงการ

- พัฒนา  ดำเนินการปกติ

(๒.๔) ระยะเวลาดำเนินโครงการ.....๑.....ปี เริ่มต้นปี ตุลาคม ๒๕๖๕ สิ้นสุดปี กันยายน ๒๕๖๖

(๒.๕) สถานที่ดำเนินโครงการ : (ระบุพื้นที่ดำเนินการ เช่น อำเภอ ตำบล หมู่บ้าน เป็นต้น)

- อำเภอเมืองลำพูน
- อำเภอป่าซาง
- อำเภอบ้านธิ
- อำเภอบ้านโฮ่ง
- อำเภอเวียงหนองล่อง
- อำเภอแม่ทา
- อำเภอลี้
- อำเภอทุ่งหัวช้าง

(๓) กลุ่มเป้าหมาย และผู้มีส่วนได้ส่วนเสีย

(๓.๑) กลุ่มเป้าหมาย

วัยแรงงาน ผู้สูงอายุ อาสาสมัคร และประชาชนทั่วไป

(๓.๒) ผู้มีส่วนได้ส่วนเสีย : กลุ่มวัยแรงงาน ผู้สูงอายุ ผู้ว่างงาน อาสาสมัคร ประชาชนทั่วไป และส่วนราชการที่เกี่ยวข้อง

(๔) เป้าหมาย ผลลัพธ์ และผลกระทบโครงการ

(๔.๑) เป้าหมายโครงการ

ตัวชี้วัด

- ๑) ร้อยละของประชากรที่อยู่ภายใต้เส้นความยากจน ร้อยละ ๕
- ๒) จำนวนผู้เข้าร่วมกิจกรรม ๕๐๐ คน
- ๓) จำนวนแรงงานนอกระบบได้รับการส่งเสริมและพัฒนาศักยภาพให้มีรายได้ที่มั่นคงกลุ่มแรงงานนอกระบบ จำนวน ๑๖๐ คน
- ๔) จำนวนชุมชนได้รับส่งเสริมและสร้างแนวทางพัฒนาอาชีพเสริมให้เหมาะสมตามความต้องการของ ๑๖ ชุมชนหมู่บ้าน
- ๕) จำนวนสูงอายุในจังหวัดลำพูนสามารถเตรียมความพร้อมสู่สังคมผู้สูงอายุอย่างมีคุณภาพ ๓๔๐ คน
- ๖) ร้อยละ ๘๐ ของจำนวนผู้สูงอายุที่เข้ารับการอบรมได้รับความรู้และความเข้าใจสามารถเป็นเครือข่ายให้คำปรึกษาด้านสุขภาพจิต

สำหรับผู้สูงอายุได้ในชุมชนได้

๗) จำนวนกลุ่มผู้ใช้แรงงานมีทักษะฝีมือในการประกอบอาชีพ ๑๕๐ คน

๘) จำนวนแรงงานนอกระบบและเครือข่ายผู้ประสานงานภาครัฐ เอกชน และประชาชนได้รับการพัฒนาศักยภาพเพื่อเป็นกลไกที่

สำคัญในการขับเคลื่อนภายใต้แผนปฏิบัติการการบริหารจัดการแรงงานนอกระบบจังหวัดลำพูน ๒๐๐ คน

(๔.๒) ผลผลิต

- ๑) ประชาชนจังหวัดลำพูนมีทักษะในการดำรงชีวิตในด้านการเพิ่มอาชีพ ลดรายจ่าย เพิ่มรายได้
- ๒) มีเครือข่ายแรงงานนอกครอบคลุมทุกพื้นที่ในจังหวัด

(๔.๓) ผลลัพธ์

- ๑) ประชาชนจังหวัดลำพูนมีคุณภาพชีวิตที่ดีขึ้นทั้งด้านเศรษฐกิจและสังคม
- ๒) เครือข่ายแรงงานนอกเป็นกลไกสำคัญในการขับเคลื่อนการดำเนินงานในระดับจังหวัด

(๔.๔) ผลกระทบ :

เชิงบวก : ประชาชนของจังหวัดลำพูน ได้รับการพัฒนาศักยภาพ มีความเข้มแข็ง มีความมั่นคงในการประกอบอาชีพ  
เชิงลบ : -

(๕) แนวทางการดำเนินงาน

กิจกรรมย่อย	ระยะเวลาที่จะเริ่มดำเนินการ			
	ต.ค. - ธ.ค. ๖๕	ม.ค. - มี.ค. ๖๖	เม.ย. - มิ.ย. ๖๖	ก.ค. - ก.ย. ๖๖
กิจกรรมย่อยที่ ๑ โครงการพัฒนาศักยภาพแรงงาน เชิงสร้างสรรค์ จำนวนเงิน ๑,๘๙๗,๑๐๐ บาท ประกอบด้วย กิจกรรมที่ ๑ Lamphun Job Fair ๒๐๒๓ จำนวน เงิน ๕๐๐,๐๐๐ บาท กิจกรรมที่ ๒ การส่งเสริมและพัฒนาศักยภาพ แรงงานนอกระบบให้มีรายได้ที่มั่นคง ได้รับการ คุ้มครองและมีหลักประกันทางสังคมตาม มาตรฐานสากล จำนวนเงิน ๒๘๕,๐๐๐ บาท กิจกรรมที่ ๓ การส่งเสริมและสร้างแนวทางการ พัฒนาอาชีพเสริมให้เหมาะสมตามความต้องการ ของชุมชน จำนวนเงิน ๔๓๕,๐๐๐ บาท กิจกรรมที่ ๔ การเตรียมความพร้อมสู่สังคมผู้สูงอายุ อย่างมีคุณภาพ จำนวนเงิน ๒๗๘,๖๐๐ บาท กิจกรรมที่ ๕ พัฒนาทักษะฝีมือกลุ่มวัยทำงาน จำนวนเงิน ๒๐๘,๕๐๐ บาท กิจกรรมที่ ๖ การพัฒนาผู้นำและกลไกสนับสนุนการ ขับเคลื่อนแผนยุทธศาสตร์แรงงานนอกระบบสู่ ปฏิบัติการระดับจังหวัดลำพูน จำนวนเงิน ๑๘๐,๐๐๐ บาท		✓	✓	✓

(๖) วิธีการดำเนินงาน  ดำเนินการเอง  จ้างเหมา

(๗) วงเงินของโครงการ จำนวน ๑,๘๙๗,๑๐๐.- บาท (หนึ่งล้านแปดแสนเก้าหมื่นเจ็ดพันหนึ่งร้อยบาทถ้วน)

๑. กิจกรรมหลักที่ ๑ ส่งเสริมและสร้างความเข้มแข็งเศรษฐกิจฐานรากเพื่อพัฒนาคุณภาพชีวิต ดังนี้

๑.๑ โครงการพัฒนาศักยภาพแรงงานเชิงสร้างสรรค์

งบประมาณ ๑,๘๙๗,๑๐๐.- บาท

หน่วยดำเนินการ สำนักงานแรงงานจังหวัดลำพูน

(๘) รายงานความสำเร็จของการดำเนินงานที่ผ่านมา

(ให้กรอกเฉพาะโครงการที่มีการใช้ระยะเวลาในการดำเนินการมากกว่าหนึ่งปี และโครงการที่มีการดำเนินการเป็นประจำทุกปี เช่น โครงการกระตุ้นการท่องเที่ยวประจำปี โครงการที่ดำเนินกิจกรรมเดิมแต่เปลี่ยนหรือขยายพื้นที่ดำเนินการหรือกลุ่มเป้าหมาย เป็นต้น โดยให้แสดงรายละเอียดผลการดำเนินงานและความสำเร็จในการดำเนินงานในปีที่ผ่านมา รวมทั้งต้องแสดงความก้าวหน้าในการบรรลุวัตถุประสงค์และค่าเป้าหมายที่กำหนดไว้ในแผนพัฒนาจังหวัดและแผนพัฒนากลุ่มจังหวัด)

(๙) ภารกิจขององค์กรปกครองส่วนท้องถิ่น

- โครงการไม่ใช่ภารกิจขององค์กรปกครองส่วนท้องถิ่น
- โครงการเป็นภารกิจขององค์กรปกครองส่วนท้องถิ่น

(๑๐) ความพร้อมของโครงการ

(๑๐.๑) พื้นที่ดำเนินโครงการ

- ดำเนินการได้ทันที หมายถึง ได้ศึกษาความเหมาะสมและกำหนดพื้นที่ดำเนินการหรือได้รับอนุญาตตามกฎหมาย และสามารถดำเนินการได้ทันที
- อยู่ในระหว่างเตรียมการ หมายถึง ได้ศึกษาความเหมาะสมและกำหนดพื้นที่ดำเนินการแล้ว แต่อยู่ในระหว่างจัดเตรียมพื้นที่หรือกำลังแก้ไขปัญหา / อุปสรรคต่างๆ หรือเตรียมการขออนุญาตตามกฎหมาย
- อยู่ในระหว่างศึกษาความเหมาะสม และคัดเลือกพื้นที่ดำเนินการ

(๑๐.๒) แบบรูปรายการ/ แผนการปฏิบัติงาน

- มี และสมบูรณ์ (ให้ระบุชื่อหน่วยงานเจ้าของรูปแบบรายการที่ใช้) .....
- มีแต่ยังไม่สมบูรณ์ (ให้ระบุชื่อหน่วยงานเจ้าของรูปแบบรายการที่ใช้) .....
- ไม่มี

(๑๐.๓) ความพร้อมของบุคลากร เครื่องมือ และเทคนิคการดำเนินการ

- ๑) บุคลากรมีประสบการณ์  ทั้งหมด  บางส่วน  ไม่มีประสบการณ์
- ๒) เครื่องมือดำเนินการ  มี พร้อมดำเนินการได้ทันที  มีบางส่วนและต้องจัดหาเพิ่มเติม  ไม่มี ต้องจัดหาเพิ่มเติม
- ๓) เทคนิคในการบริหารจัดการ  มีประสบการณ์สูง  มีประสบการณ์ปานกลาง  ไม่มีประสบการณ์

(๑๐.๔) ผลกระทบสิ่งแวดล้อม

- ผ่านคณะกรรมการสิ่งแวดล้อมแห่งชาติแล้ว
- อยู่ระหว่างการพิจารณาของคณะกรรมการสิ่งแวดล้อมแห่งชาติ
- คณะกรรมการสิ่งแวดล้อมแห่งชาติยังไม่พิจารณา

(๑๐.๕) รายงานการศึกษาความเหมาะสม (FS)

- ไม่ต้องทำรายงานการศึกษา
- ต้องทำรายงานการศึกษา

(๑๑) วิธีการบริหารจัดการหรือการดูแลบำรุงรักษา เมื่อโครงการแล้วเสร็จ เพื่อให้เกิดความยั่งยืนของโครงการ (ให้ระบุหน่วยงานให้ชัดเจน) :

.....  
.....

(๑๒) ปัญหา อุปสรรคและข้อจำกัด : สถานการณ์การแพร่ระบาดของโรคติดเชื้อไวรัสโคโรนา ๒๐๑๙ (โควิด ๑ - ๑๙)

สรุปการขอปรับแผนการปฏิบัติงานและแผนการใช้จ่ายงบประมาณ  
แผนงานบูรณาการส่งเสริมการพัฒนาจังหวัดและกลุ่มจังหวัดแบบบูรณาการ ประจำปีงบประมาณ พ.ศ. 2566  
(กรณี การโอนเปลี่ยนแปลงงบประมาณและไม่กระทบต่อเป้าหมายและสถานะสำคัญของโครงการ)

หน่วยงาน สำนักงานแรงงานจังหวัดลำพูน

โครงการ / กิจกรรม/รายการ (รายการเดิม)	งบประมาณ (บาท)	โครงการ/กิจกรรม/รายการ (รายการใหม่)	งบประมาณ (บาท)	เหตุผลการขอโอนเปลี่ยนแปลง	หมายเหตุ
<p>1</p> <p>ชื่อโครงการส่งเสริมและพัฒนาคุณภาพชีวิตประชาชนทุกช่วงวัยสู่ความยั่งยืนจังหวัดลำพูน</p> <p>กิจกรรมส่งเสริมและสร้างความเข้มแข็งเศรษฐกิจฐานรากเพื่อพัฒนาคุณภาพชีวิต</p> <p>กิจกรรมย่อย : กิจกรรมพัฒนาศักยภาพแรงงานเชิงสร้างสรรค์ ( 4 กิจกรรมย่อย)</p>		<p>(1) กิจกรรมการส่งเสริมและสร้างแนวทางการพัฒนาอาชีพเสริมให้เหมาะสมตามความต้องการของชุมชน</p> <p>- - ค่าตอบแทนการปฏิบัติงานนอกเวลาราชการในวันทำงาน (จำนวน 4 คนๆละ 200 บาท 5 วัน เป็นเงิน 4,000 บาท</p> <p>- ค่าตอบแทนปฏิบัติงานในวันหยุดราชการ (จำนวน 4 คนๆละ 400 บาท จำนวน 2 วัน) เป็นเงิน 3,200 บาท</p> <p>- ค่าอาหารกลางวันในการจัดอบรม (จำนวน 1 รุ่นๆละ 20 คน จำนวน 2 มื้อๆละ 120 บาท 16 รุ่น เป็นเงิน 76,800 บาท</p>	435,000	435,000	

หน่วยงาน สำนักงานแรงงานจังหวัดลำพูน

โครงการ / กิจกรรม/รายการ (รายการเดิม)	งบประมาณ (บาท)	โครงการ/กิจกรรม/รายการ (รายการใหม่)	งบประมาณ (บาท)	เหตุผลการขอโอนเปลี่ยนแปลง	หมายเหตุ
<p>(2) กิจกรรมเตรียมความพร้อมผู้สูงอายุอย่างมีคุณภาพ</p> <p>กิจกรรมย่อยที่ 1 เตรียมความพร้อมผู้สูงอายุ</p> <ul style="list-style-type: none"> <li>- ค่าตอบแทนการปฏิบัติงานนอกเวลาราชการในวันทำงาน (จำนวน 5 คนๆละ 200 บาท 6 วัน) เป็นเงิน 6,000 บาท</li> <li>- ค่าตอบแทนปฏิบัติงานในวันหยุดราชการ (จำนวน 4 คนๆละ 400 บาท จำนวน 4 วัน) เป็นเงิน 6,400 บาท</li> <li>- ค่าอาหารกลางวันในการจัดอบรม (จำนวน 1 รุ่นๆละ 20 คน จำนวน 2 มื้อๆละ 120 บาท 8 รุ่น) เป็นเงิน 38,400 บาท</li> <li>- ค่าอาหารว่างและเครื่องดื่มในการจัดอบรม (จำนวน 4 มื้อๆละ 25 บาท 8 รุ่น เป็นเงิน 16,000 บาท</li> </ul>	278,600	<p>(2) กิจกรรมเตรียมความพร้อมผู้สูงอายุอย่างมีคุณภาพ</p> <p>กิจกรรมย่อยที่ 1 เตรียมความพร้อมผู้สูงอายุ</p> <ul style="list-style-type: none"> <li>-ตัดค่าตอบแทนการปฏิบัติงานนอกเวลาราชการในวันทำการ และค่าตอบแทนปฏิบัติงานในวันหยุดราชการออก</li> <li>-ปรับค่าอาหารกลางวัน จากเดิมมีโต๊ะ 120 บาท เป็นมีโต๊ะ 150 บาท (จำนวน 1 รุ่นๆละ 20 คน จำนวน 2 มื้อๆละ 150 บาท 8 รุ่น) เป็นเงิน 48,000 บาท</li> <li>- ปรับค่าอาหารว่างและเครื่องดื่ม จากเดิมมีโต๊ะ 25 บาท เป็นมีโต๊ะ 35 บาท (จำนวน 1 รุ่นๆละ 20 คน 4 มื้อๆละ 35 บาท 8 รุ่น)เป็นเงิน 22,400 บาท</li> <li>- เพิ่มรายการค่าจ้างเหมาจัดสถานที่พร้อมเครื่องเสียง รุ่นละ 2,000 บาท จำนวน 8 รุ่น เป็นเงิน 16,000 บาท</li> </ul>	244,900	<p>เหตุผล : เดิม สนง.แรงงานจังหวัดลำพูน เป็นหน่วยรับผิดชอบ เพื่อให้การดำเนินงานเป็นไปตามกรอบระยะเวลาที่กำหนด จึงมอบหมายให้ สนง.สวัสดิการและคุ้มครองแรงงานจังหวัดลำพูน เป็นหน่วยรับผิดชอบ แทน</p>	
	186,000		210,800		



หน่วยงาน สำนักงานแรงงานจังหวัดลำพูน

โครงการ / กิจกรรม/รายการ (รายการเดิม)	งบประมาณ (บาท)	โครงการ/กิจกรรม/รายการ (รายการใหม่)	งบประมาณ (บาท)	หมายเหตุ
<p>กิจกรรมย่อยที่ 2 พัฒนาศักยภาพชีวิตและส่งเสริมอาชีพผู้สูงอายุ</p> <p>- ค่าวัสดุฝึกอบรม 17,500 บาท</p>	33,600	<p>กิจกรรมย่อยที่ 2 พัฒนาศักยภาพชีวิตและส่งเสริมอาชีพผู้สูงอายุ</p> <p>เหตุผล : เดิมค่าป้ายประชาสัมพันธ์ 500 บาท ปรับเป็น 1,000 บาท</p> <p>- เดิมค่าวัสดุฝึกอบรม 17,500 บาท (คนละ 350 บาท ปรับเป็น 7,500 บาท (คนละ 150 บาท)</p> <p>- เพิ่มค่าวัสดุสำนักงาน 8,000 บาท และค่าน้ำมันเชื้อเพลิง 2,000 บาท</p>	34,100	
<p>(3) พัฒนาศักยภาพผู้มีกลุ่มวันทำงาน</p> <p>-ค่าวัสดุสำนักงาน 20,100 บาท</p> <p>- ค่าจัดทำป้ายประชาสัมพันธ์ (จำนวน 1,000 บาท 6 รุ่น)</p> <p>- ค่าตอบแทนการปฏิบัติงานนอกเวลาราชการในวันทำงาน (จำนวน 5 คนๆละ 200 บาท 12 วัน) เป็นเงิน 12,000 บาท</p> <p>- ค่าตอบแทนปฏิบัติงานในวันหยุดราชการ (จำนวน 4 คนๆละ 400 บาท จำนวน 8 วัน) เป็นเงิน 12,800 บาท</p> <p>- ค่าอาหารกลางวันในการจัดอบรม (จำนวน 1 รุ่นๆละ 30 คน จำนวน 2 มื้อๆละ 120 บาท 6 รุ่น) เป็นเงิน 43,200 บาท</p>	208,500	<p>(3) พัฒนาศักยภาพผู้มีกลุ่มวันทำงาน</p> <p>- เดิมค่าวัสดุสำนักงาน 20,100 บาท ปรับเป็น 22,600 บาท</p> <p>- เดิมค่าป้ายประชาสัมพันธ์ 6 รุ่น 6,000 บาท ปรับเป็น 7 รุ่น 7,000 บาท</p> <p>เหตุผล : คัดค่าตอบแทนการปฏิบัติงานนอกเวลาราชการในวันทำการ และค่าตอบแทนปฏิบัติงานในวันหยุดราชการ ออก</p> <p>-ปรับค่าอาหารกลางวัน จากเดิมมีโต๊ะ 120 บาท เป็นมีโต๊ะ 150 บาท เป็นเงิน 45,000 บาท</p> <p>(จำนวน 20 คน จำนวน 2 มื้อๆละ 150 บาท 5 รุ่น เป็นเงิน 30,000 บาท) (จำนวน 25 คน จำนวน 2 มื้อๆละ 150 บาท 2 รุ่น เป็นเงิน 15,000 บาท)</p>	208,500	<p>เหตุผล : เดิม สนง.แรงงานจังหวัดลำพูน เป็นหน่วยรับผิดชอบ เพื่อให้การดำเนินงานเป็นไปตามกรอบระยะเวลาที่กำหนด จึงมอบหมายให้ สนง.พัฒนาฝีมือแรงงานลำพูน เป็นหน่วยรับผิดชอบแทน</p>

หน่วยงาน สำนักงานแรงงานจังหวัดลำพูน

โครงการ /กิจกรรม/รายการ (รายการเดิม)	งบประมาณ (บาท)	โครงการ/กิจกรรม/รายการ (รายการใหม่)	งบประมาณ (บาท)	เหตุผลการขอโอนเปลี่ยนแปลง	หมายเหตุ
<ul style="list-style-type: none"> <li>- ค่าวิทยากร (ชั่วโมงละ 600 บาท 12 ชั่วโมง 6 รุ่น)</li> <li>- ค่าอาหารว่างและเครื่องดื่มในการจัดอบรม (จำนวน 1 รุ่นๆละ 30 คน จำนวน 4 มื้อๆละ 35 บาท 6 รุ่น เป็นเงิน 25,200 บาท</li> </ul>		<ul style="list-style-type: none"> <li>- เดิมค่าวิทยากร 6 รุ่น ปรับเป็น 7 รุ่น (ชั่วโมงละ 600 บาท 12 ชั่วโมง 7 รุ่น) เป็นเงิน 50,400</li> <li>- ปรับค่าอาหารว่างและเครื่องดื่ม จากเดิม 180 คน เป็น 150 คน เป็นเงิน 21,000 บาท</li> <li>(จำนวน 20 คน จำนวน 4 มื้อๆละ 35 บาท 5 รุ่น เป็นเงิน 14,000 บาท)</li> <li>(จำนวน 25 คน จำนวน 4 มื้อๆละ 35 บาท 2 รุ่น เป็นเงิน 7,000 บาท)</li> </ul>			
<ul style="list-style-type: none"> <li>- ค่าวัสดุฝึกอบรม(รุ่นละ 30 คนๆละ 150 บาท 3 รุ่น เป็นเงิน 27,000 บาท</li> <li>- ค่าจัดทำเอกสารคู่มือการฝึกอบรม (จำนวน 120 เล่มๆละ 50 บาท)</li> </ul>		<ul style="list-style-type: none"> <li>-เดิมค่าวัสดุฝึกอบรม 150 บาท ปรับเป็นคนละ 300 บาท เป็นเงิน 45,000 บาท</li> <li>-เดิมค่าจัดทำคู่มือ จาก 120 เล่ม ปรับเป็น 150 เล่มๆละ 50 บาท เป็นเงิน 7,500 บาท</li> </ul>			
(4) กิจกรรมการพัฒนาผู้นำและกลไกสนับสนุนการขับเคลื่อนแผนยุทธศาสตร์แรงงานนอกระบบสู่ปฏิบัติการระดับจังหวัดลำพูน	190,000			เหตุผล: ขอยกเลิกกิจกรรมเนื่องจากช่วงระยะเวลาที่จะดำเนินการไม่สอดคล้องกับความพร้อมของเป้าหมาย	
รวม 1 โครงการ 4 กิจกรรม	1,112,100	รวม 1 โครงการ 4 กิจกรรม	888,400		

## เอกสาร ๖

วาระที่ ๔.๒.๕ โครงการเสริมสร้างประสิทธิภาพความเข้มแข็ง

ภายในหมู่บ้านและชุมชน

หน่วยดำเนินการ ที่ทำการปกครองจังหวัดลำพูน

แบบฟอร์มข้อมูลพื้นฐานโครงการของจังหวัด (ระดับกิจกรรมย่อย)

(๑ ชุด : ๑ กิจกรรมหลัก)

ลำดับความสำคัญ.....

ชื่อโครงการ : โครงการเสริมสร้างประสิทธิภาพความเข้มแข็งภายในหมู่บ้านและชุมชน

กิจกรรมหลัก ฝึกอบรมจัดตั้ง/ทบทวนชุดรักษาความปลอดภัยหมู่บ้าน (ชรบ.) เพื่อเพิ่มประสิทธิภาพและความเข้มแข็งในการรักษาความปลอดภัยหมู่บ้าน ประจำปี พ.ศ.๒๕๖๖ วงเงิน ๑,๘๑๕,๐๐๐ บาท

ยุทธศาสตร์ชาติ ยุทธศาสตร์ชาติด้านความมั่นคง

แผนแม่บทฯ

ประเด็นการพัฒนาของจังหวัด/กลุ่มจังหวัด ประเด็นที่ ๔ เมืองแห่งความมั่นคง มั่งคั่ง ยั่งยืน

แผนงาน เสริมสร้างความมั่นคงภายในและรักษาความสงบเรียบร้อย

หน่วยดำเนินการ : ที่ทำการปกครองจังหวัดลำพูน

ผู้รับผิดชอบ : นายโยธิน ประสงค์ความดี ตำแหน่ง : ปลัดจังหวัดลำพูน สถานที่ติดต่อ ศาลากลางจังหวัดลำพูน

หมายเลขโทรศัพท์ ๐๘ ๙๙๕๖ ๙๗๓๐

(๑.๑) ที่มา : (ระบุ เช่น มติ ครม. นโยบายรัฐบาล แผนพัฒนาจังหวัด/กลุ่มจังหวัด หรืออื่นๆ)

นโยบายและแผนระดับชาติว่าด้วยความมั่นคงแห่งชาติ (พ.ศ.๒๕๖๐ - ๒๕๖๕)

นโยบายที่ ๕ : สร้างเสริมศักยภาพการป้องกันและแก้ไขปัญหาภัยคุกคามข้ามชาติ เพื่อพัฒนาศักยภาพของภาครัฐ และส่งเสริมบทบาทและความเข้มแข็งของทุกภาคส่วนในการรับมือกับภัยคุกคามทุกรูปแบบที่กระทบกับความมั่นคง

นโยบายที่ ๘ : เสริมสร้างความเข้มแข็งและภูมิคุ้มกันความมั่นคงภายใน เพื่อพัฒนาศักยภาพของภาครัฐ และส่งเสริมบทบาทและความเข้มแข็งของทุกภาคส่วน ในการรับมือกับ ภัยคุกคามทุกรูปแบบที่กระทบกับความมั่นคง

นโยบายที่ ๑๕ : พัฒนาระบบงานข่าวกรองให้มีประสิทธิภาพ เพื่อพัฒนาศักยภาพของภาครัฐ และส่งเสริมบทบาทและความเข้มแข็งของทุกภาคส่วน ในการรับมือกับภัยคุกคาม ทุกรูปแบบที่กระทบกับความมั่นคง

แผนระดับชาติว่าด้วยความมั่นคงแห่งชาติ

การเสริมสร้างความมั่นคงของมนุษย์

๑) เป้าหมายเชิงยุทธศาสตร์ประชาชนมีความสามัคคี มีความปลอดภัยในการดำรงชีวิต มีส่วนร่วมและมีความพร้อมเผชิญปัญหาและรับมือกับภัยคุกคามและปัญหาด้านความมั่นคง

กลยุทธ์

(๑) ส่งเสริมให้คนไทยมีความสามัคคี สังคมมีความสุข และประเทศมีการพัฒนาอย่างยั่งยืนตามหลักปรัชญาของเศรษฐกิจพอเพียง โดยผนึกกำลังทุกภาคส่วนตั้งแต่ระดับชุมชน ตำบล หมู่บ้าน จังหวัด ภาค และประเทศชาติ ให้เป็นเครือข่ายสนับสนุนงานด้านความมั่นคงและให้ตระหนักถึงความรับผิดชอบต่อ ผลประโยชน์ส่วนรวมของประเทศชาติ

(๓) พัฒนาและเสริมสร้างศักยภาพของ คน ชุมชน พื้นที่ เพื่อให้มีภูมิคุ้มกันและมีขีดความสามารถในการเฝ้าระวัง แจ้งเตือน ป้องกัน และ แก้ไขปัญหาความมั่นคงโดยเฉพาะภัยคุกคามรูปแบบใหม่ ตลอดจนมีความสามารถในการปรับตัวให้ทันต่อความเปลี่ยนแปลงและความท้าทายใหม่ๆ ในอนาคต รวมทั้งเสริมสร้าง ความพร้อมของประเทศที่จะเผชิญสถานการณ์ต่าง ๆ อันเกิดจากภัยคุกคามทุกรูปแบบ

ระเบียบกระทรวงมหาดไทย ว่าด้วยการช่วยเหลือเจ้าพนักงานหน่วยกำลังคุ้มครองและรักษาความสงบเรียบร้อยภายในหมู่บ้าน พ.ศ.๒๕๕๑

ข้อ ๓ กำหนดให้มีหน่วยกำลังคุ้มครองและรักษาความสงบเรียบร้อยภายในหมู่บ้าน โดยให้หมายความร่วมมือถึงชุดรักษาความปลอดภัยหมู่บ้านตามระเบียบนี้

ข้อ ๕ ให้กรรมการปกครอง จัดให้มีการฝึกอบรมหลักสูตร ชรบ. แก่ราษฎรในพื้นที่ ให้มีจำนวนเพียงพอในการรักษาความสงบเรียบร้อยและความปลอดภัยหมู่บ้าน ตามความจำเป็นและเหมาะสมของสถานการณ์โดยในการฝึกอบรมจะดำเนินการเองหรือหน่วยงานอื่นเป็นผู้ดำเนินการก็ได้ ในกรณีมีความจำเป็น จังหวัดหรืออำเภอจะจัดให้มีการฝึกอบรมหลักสูตรดังกล่าวในพื้นที่ของตนเองก็ได้

(๑.๒) สรุปสาระสำคัญ

สภาพปัญหา/ความต้องการ

ที่ทำการปกครองจังหวัดลำพูน กลุ่มงานความมั่นคง มีความจำเป็นที่จะต้องดำเนินการฝึกอบรมจัดตั้ง/ ทบพทวนชุดรักษาความปลอดภัยหมู่บ้าน (ชรบ.) เพื่อเพิ่มประสิทธิภาพและความเข้มแข็งในการรักษาความปลอดภัยหมู่บ้าน ให้เป็นกำลังหลักในการช่วยเหลือดูแลรักษาความสงบเรียบร้อยในหมู่บ้านในพื้นที่แต่ละอำเภอประกอบกับกรมการปกครองได้ จัดสรรงบประมาณมาส่วนหนึ่งแต่ยังไม่เพียงพอต่อการฝึกอบรมดังกล่าว

ความเร่งด่วน : (ระบุระดับความจำเป็นเร่งด่วน) ปกติ

(๒) ข้อมูลทั่วไปของโครงการ

(๒.๑) วัตถุประสงค์ของโครงการ

๑. เพื่อฝึกอบรมจัดตั้ง/ ทบพทวนชุดรักษาความปลอดภัยหมู่บ้าน (ชรบ.) เป็นผู้ช่วยเหลือเจ้าหน้าที่ของรัฐ
๒. เพื่อให้ชุดรักษาความปลอดภัยหมู่บ้าน (ชรบ.) ได้มีความรู้ความเข้าใจ ในบทบาทหน้าที่และภารกิจการ เป็นผู้ช่วยเหลือเจ้าหน้าที่ของรัฐ ตลอดจนมีระเบียบวินัยในการปฏิบัติหน้าที่
๓. เพื่อเป็นกำลังหลักในการเฝ้าระวัง ป้องกันและปราบปรามยาเสพติด และการลักลอบ การกระทำที่ผิด กฎหมาย รวมถึงการสืบสวนหาข่าวพฤติกรรมอันอาจเป็นภัยอันตรายต่อความมั่นคงหรือความสงบเรียบร้อย

(๒.๒) สถานภาพของโครงการ

- โครงการเดิม  โครงการใหม่

(๒.๓) ประเภทของโครงการ

- พัฒนา  ดำเนินการปกติ

(๒.๔) ระยะเวลาดำเนินโครงการ เริ่มต้นปี เดือนตุลาคม ๒๕๖๕ สิ้นสุดปี เดือนกันยายน ๒๕๖๖

(๒.๕) สถานที่ดำเนินโครงการ : (ระบุพื้นที่ดำเนินการ เช่น อำเภอ ตำบล หมู่บ้าน เป็นต้น)

ในหมู่บ้าน พื้นที่จังหวัดลำพูน

(๒.๕) สถานที่ดำเนินโครงการ : หมู่บ้านที่เข้ารับการคัดเลือกตามโครงการดังกล่าว ในพื้นที่จังหวัดลำพูน

(๓) กลุ่มเป้าหมาย และผู้มีส่วนได้ส่วนเสีย

(๓.๑) กลุ่มเป้าหมาย : ชุดรักษาความปลอดภัยหมู่บ้าน (ชรบ.)

(๓.๒) ผู้มีส่วนได้ส่วนเสีย : ราษฎรในพื้นที่

(๔) เป้าหมาย ผลลัพธ์ และผลกระทบโครงการ

(๔.๑) เป้าหมายโครงการ

ตัวชี้วัด

ตัวชี้วัด	หน่วยนับ	ปี ๒๕๖๖
- ตัวชี้วัด ชุดรักษาความปลอดภัยหมู่บ้าน (ชรบ.) เข้ารับการฝึกอบรม จำนวน	คน	๘๐๐
- ตัวชี้วัด ชุดรักษาความปลอดภัยหมู่บ้าน (ชรบ.) มีความรู้ความเข้าใจ ใน บทบาทหน้าที่และภารกิจการเป็นผู้ช่วยเหลือเจ้าหน้าที่ของรัฐในการ ปฏิบัติหน้าที่	ระดับ	๓
- ตัวชี้วัด ชุดรักษาความปลอดภัยหมู่บ้าน (ชรบ.) มีความพึงพอใจ ในการ ฝึกอบรม	ระดับ	๓

(๔.๒) ผลผลิต : ที่ทำการปกครองอำเภอ มีกำลังชุดรักษาความปลอดภัยหมู่บ้าน (ชรบ.) ที่มีประสิทธิภาพและ ประสิทธิภาพ

(๔.๓) ผลลัพธ์ : ชุดรักษาความปลอดภัยหมู่บ้าน (ชรบ.) ได้รับความรู้และทักษะทางยุทธวิธีในการปฏิบัติหน้าที่

๔.๒.๒. มีการนำผลงานของหมู่บ้านที่มีผลการดำเนินงานดีเด่น ประชาสัมพันธ์แนวคิด วิธีการ และ ผลงานการปฏิบัติให้สาธารณชนได้รับทราบอย่างแพร่หลาย

๔.๒.๓. สามารถสร้างแรงจูงและยกย่องเชิดชูเกียรติให้แก่หมู่บ้านที่มีผลงานดีเด่น เป็นแบบอย่างให้แก่หมู่บ้านอื่น ๆ ได้

๔.๒.๔. สามารถกระตุ้นและเสริมบทบาทในการทำงานของกำนัน ผู้ใหญ่บ้าน และคณะกรรมการหมู่บ้าน (กม.) และคณะกรรมการกลางหมู่บ้านอาสาพัฒนาและป้องกันตนเอง (อพป.) ให้สามารถ “บำบัดทุกข์ บำรุงสุข” ให้กับประชาชนในหมู่บ้านได้อย่างแท้จริง

๕. แนวทางการดำเนินงาน

(แสดงรายละเอียดกิจกรรมที่จะทำภายใต้โครงการที่จังหวัด/กลุ่มจังหวัด เสนอขอ และทำเครื่องหมาย ✓ ลงในช่องระยะเวลาที่จะเริ่มดำเนินการของแต่ละกิจกรรมสำคัญด้วย)

กิจกรรมย่อย	ระยะเวลาที่จะเริ่มดำเนินการ			
	ต.ค. - ธ.ค. ๖๕	ม.ค. - มี.ค. ๖๖	เม.ย. - มิ.ย. ๖๖	ก.ค. - ก.ย. ๖๖
กิจกรรม ฝึกอบรมจัดตั้ง/ทบทวนชุดรักษาความปลอดภัยหมู่บ้าน (ชรบ.) เพื่อเพิ่มประสิทธิภาพและความเข้มแข็งในการรักษาความปลอดภัยหมู่บ้าน ประจำปี พ.ศ.๒๕๖๖ จำนวน ๘ อำเภอๆ ละ ๑ รุ่นๆ ละ ๑๐๐ คน	✓	✓	✓	✓

(๖) วิธีการดำเนินงาน  ดำเนินการเอง  จ้างเหมา

(๗) วงเงินของโครงการ เป็นเงิน ๑,๘๑๕,๐๐๐ บาท

(๘) รายงานความสำเร็จของการดำเนินงานที่ผ่านมา

(๙) ภารกิจขององค์กรปกครองส่วนท้องถิ่น

โครงการไม่ใช่ภารกิจขององค์กรปกครองส่วนท้องถิ่น

โครงการเป็นภารกิจขององค์กรปกครองส่วนท้องถิ่น

(๑๐) ความพร้อมของโครงการ

(๑๐.๑) พื้นที่ดำเนินโครงการ

ดำเนินการได้ทันที หมายถึง ได้ศึกษาความเหมาะสมและกำหนดพื้นที่ดำเนินการหรือได้รับอนุญาตตามกฎหมาย และสามารถดำเนินการได้ทันที

อยู่ในระหว่างเตรียมการ หมายถึง ได้ศึกษาความเหมาะสมและกำหนดพื้นที่ดำเนินการแล้ว แต่อยู่ในระหว่างจัดเตรียมพื้นที่ หรือกำลังแก้ไขปัญหา / อุปสรรคต่างๆ หรือเตรียมการขออนุญาตตามกฎหมาย

อยู่ในระหว่างศึกษาความเหมาะสม และคัดเลือกพื้นที่ดำเนินการ

(๑๐.๒) แบบรูปรายการ/ แผนการปฏิบัติงาน

มี และสมบูรณ์ (ให้ระบุชื่อหน่วยงานเจ้าของรูปแบบรายการที่ใช้).....

มีแต่ยังไม่สมบูรณ์ (ให้ระบุชื่อหน่วยงานเจ้าของรูปแบบรายการที่ใช้) .....

ไม่มี

(๑๐.๓) ความพร้อมของบุคลากร เครื่องมือ และเทคนิคการดำเนินการ

๑) บุคลากรมีประสบการณ์  ทั้งหมด  บางส่วน  ไม่มีประสบการณ์

๒) เครื่องมือดำเนินการ  มี พร้อมดำเนินการได้ทันที

มีบางส่วนและต้องจัดหาเพิ่มเติม

ไม่มี ต้องจัดหาเพิ่มเติม

๓) เทคนิคในการบริหารจัดการ

มีประสบการณ์สูง

มีประสบการณ์ปานกลาง

ไม่มีประสบการณ์

(๑๐.๔) ผลกระทบสิ่งแวดล้อม

ผ่านคณะกรรมการสิ่งแวดล้อมแห่งชาติแล้ว

อยู่ระหว่างการพิจารณาของคณะกรรมการสิ่งแวดล้อมแห่งชาติ

คณะกรรมการสิ่งแวดล้อมแห่งชาติยังไม่พิจารณา

(๑๐.๕) รายงานการศึกษาความเหมาะสม (FS)

ไม่ต้องทำรายงานการศึกษา

ต้องทำรายงานการศึกษา

(๑๑) วิธีการบริหารจัดการหรือการดูแลบำรุงรักษา เมื่อโครงการแล้วเสร็จ เพื่อให้เกิดความยั่งยืนของโครงการ (ให้ระบุหน่วยงานให้ชัดเจน) : ไม่มี

(๑๒) ปัญหา อุปสรรคและข้อจำกัด : ไม่มี

แบบฟอร์มรายละเอียดจำแนกตามงบรายจ่าย (๑ ชุด : ๑ กิจกรรมหลัก)

หน่วย : บาท

งบรายจ่าย - รายการ (ทะเบียนรายการ ประเภทรายการ ของสำนักงานงบประมาณ)	งบประมาณ ปี ๒๕๖๖	คำชี้แจง
<p>จังหวัด/กลุ่มจังหวัด : จังหวัดลำพูน</p> <p>แผนงาน : บริหารจังหวัดและกลุ่มจังหวัด</p> <p>ผลผลิต : .....</p> <p>โครงการ : โครงการเสริมสร้างประสิทธิภาพความเข้มแข็ง ภายในหมู่บ้านและชุมชน</p> <p>กิจกรรมหลัก : ฝึกอบรมจัดตั้ง/ทบทวนชุดรักษา ความปลอดภัยหมู่บ้าน (ชรบ.) เพื่อเพิ่มประสิทธิภาพและ ความเข้มแข็งในการรักษาความปลอดภัยหมู่บ้าน</p> <p>๑. งบดำเนินงาน</p> <p>๑.๑ ค่าตอบแทน ใช้สอยและวัสดุ</p> <p>๑.๑.๑ ค่าตอบแทน</p> <p>(๓) ค่าสมนาคุณวิทยากร (สัมมนาและฝึกอบรม)</p> <p>๑.๑.๒ ค่าใช้สอย</p> <p>(๑) ค่าเช่าที่พักและค่าพาหนะ</p> <p>(๖) ค่าจ้างเหมาบริการ</p>	<p>๑,๘๑๕,๐๐๐</p> <p>๑,๘๑๕,๐๐๐</p> <p>๓๘๘,๘๐๐</p> <p>๓๘๘,๘๐๐</p> <p>๙๕๔,๔๐๐</p> <p>๔๘,๐๐๐</p> <p>๑๓๒,๐๐๐</p>	<p>- ค่าสมนาคุณวิทยากรบรรยาย จำนวน ๘ รุ่น ๆ ละ ๙ คน ๆ ละ ๑ ชม. ๆ ละ ๖๐๐ บาท เป็นเงิน ๔๓,๒๐๐ บาท</p> <p>- ค่าสมนาคุณวิทยากรกลุ่ม จำนวน ๘ รุ่น ๆ ละ ๘ กลุ่ม ๆ ละ ๑ คน ๆ ละ ๙ ชม. ๆ ละ ๖๐๐ บาท เป็นเงิน ๓๕๕,๖๐๐ บาท</p> <p>- ค่าเช่าที่พักเจ้าหน้าที่ดำเนินโครงการ รวม ๘ รุ่น ๆ ละ ๑๐ คน ๆ ละ ๒ วัน ๆ ละ ๓๐๐ บาท เป็นเงิน ๔๘,๐๐๐ บาท</p> <p>- ค่าเช่าเครื่องขยายเสียง ๘ รุ่น ๆ ละ ๓ วัน ๆ ละ ๑,๐๐๐ บาท เป็นเงิน ๒๔,๐๐๐ บาท</p> <p>- ค่าจ้างเหมาในการจัดทำเอกสารในการฝึกอบรม ๖,๐๐๐ บาท</p> <p>- ค่าจ้างเหมาในการจัดเตรียม ทำความสะอาด สถานที่ฝึกอบรม จำนวน ๘ รุ่น ๆ ละ ๓,๐๐๐ บาท เป็นเงิน ๒๔,๐๐๐ บาท</p> <p>- ค่าจ้างเหมาจัดเตรียม ทำความสะอาดสนามยิงปืน จำนวน ๘ รุ่น ๆ ละ ๓,๐๐๐ บาท เป็นเงิน ๒๔,๐๐๐ บาท</p>



งบรายจ่าย - รายการ (ทะเบียนรายการ ประเภทรายการ ของสำนักงบประมาณ)	งบประมาณ ปี ๒๕๖๖	คำชี้แจง
<p>(๓) ค่าใช้จ่ายในการสัมมนาและฝึกอบรม</p> <p>๑.๑.๓ ค่าวัสดุ</p> <p>(๑) วัสดุสำนักงาน</p> <p>(๒) วัสดุเชื้อเพลิงและหล่อลื่น</p> <p>(๙) วัสดุสนามและกาสิโน</p>	<p>๗๗๔,๔๐๐</p> <p>๕๗๑,๘๐๐</p> <p>๕๓,๐๐๐</p> <p>๒๐,๐๐๐</p> <p>๕๐๘,๘๐๐</p>	<p>- ค่าอาหารสำหรับผู้เข้ารับการฝึกอบรม จำนวน ๘ รุ่น ๆ ละ ๑๐๐ คน ๆ ละ ๗ มือ มือละ ๑๐๐ บาท เป็นเงิน ๕๖๐,๐๐๐ บาท</p> <p>- ค่าอาหารสำหรับผู้เข้ารับการฝึกอบรม จำนวน ๘ รุ่น ๆ ละ ๑๐๐ คน คนละ ๗ มือ ๆ ละ ๑๐๐ บาท เป็นเงิน ๕๖,๐๐๐ บาท</p> <p>- ค่าอาหารว่างและเครื่องดื่มสำหรับผู้เข้ารับการฝึกอบรม จำนวน ๘ รุ่น ๆ ละ ๑๐๐ คน คนละ ๖ มือ ๆ ละ ๓๐ บาท เป็นเงิน ๑๕๔,๐๐๐ บาท</p> <p>- ค่าอาหารว่างและเครื่องดื่มสำหรับผู้เข้ารับการฝึกอบรม จำนวน ๘ รุ่น รุ่นละ ๑๐ คน ๆ ละ ๖ มือ ๆ ละ ๓๐ บาท เป็นเงิน ๑๕,๔๐๐ บาท</p> <p>- ค่าวัสดุ เครื่องเขียน อุปกรณ์ เป็นเงิน ๕๓,๐๐๐ บาท</p> <p>- ค่าน้ำมันเชื้อเพลิงและหล่อลื่นในการดำเนินโครงการ เป็นเงิน ๒๐,๐๐๐ บาท</p> <p>- กระบองไฟเบอร์ พร้อมของ ชุดละ ๒๐๐ บาท จำนวน ๕๐๐ ชุด เป็นเงิน ๘๐,๐๐๐ บาท</p> <p>- ไฟฉาย ชุดละ ๑๖๒ บาท จำนวน ๕๐๐ กระบอง เป็นเงิน ๖๕,๘๐๐ บาท</p> <p>- กระบองไฟจราจรแบบชาร์ท กระบองละ ๒๘๐ บาท จำนวน ๕๐๐ กระบอง เป็นเงิน ๑๔๒,๐๐๐ บาท</p> <p>- เสื้อกั๊กสะท้อน พร้อมสกรีน ตัวละ ๓๒๐ บาท จำนวน ๕๐๐ ตัว เป็นเงิน ๑๖๐,๐๐๐ บาท</p> <p>- ค่าเข้ากระสุนปืน สำหรับผู้เข้ารับการฝึกอบรม จำนวน ๘ รุ่น ๆ ละ ๑๐๐ คน ๆ ละ ๑ แผ่น ๆ ละ ๓๐ บาท เป็นเงิน ๒๕,๐๐๐ บาท</p>

หมายเหตุ สามารถถ่ายสำเนาได้ทุกรายการ

แบบฟอร์มข้อมูลพื้นฐานโครงการของจังหวัด (ระดับกิจกรรมย่อย)

(๑ ชุด : ๑ กิจกรรมหลัก)

ลำดับความสำคัญ.....

ชื่อโครงการ : โครงการเสริมสร้างประสิทธิภาพความเข้มแข็งภายในหมู่บ้านและชุมชน

กิจกรรมหลัก การบำบัดฟื้นฟูผู้โช้ยาเสพติดโดยชุมชนเป็นฐาน (Community Based Treatment : CBTx จังหวัดลำพูน

วงเงิน ๗๑๔,๐๐๐ บาท

ยุทธศาสตร์ชาติ ยุทธศาสตร์ชาติด้านความมั่นคง

แผนแม่บทฯ

ประเด็นการพัฒนาของจังหวัด/กลุ่มจังหวัด ประเด็นที่ 4 เมืองแห่งความมั่นคง มั่งคั่ง ยั่งยืน

แผนงาน เสริมสร้างความมั่นคงภายในและรักษาความสงบเรียบร้อย

หน่วยดำเนินการ : ที่ทำการปกครองจังหวัดลำพูน

หน่วยสนับสนุน : ที่ทำการปกครองอำเภอ ทุกอำเภอ

ผู้รับผิดชอบ : นายชาติ กิตติธนดิษฐ์ ตำแหน่ง : ปลัดจังหวัดลำพูน สถานที่ติดต่อ ศาลากลางจังหวัดลำพูน

หมายเลขโทรศัพท์ ๐๘ ๙๙๕๖ ๙๗๓๐

(๑.๑) ที่มา : (ระบุ เช่น มติ ครม. นโยบายรัฐบาล แผนพัฒนาจังหวัด/กลุ่มจังหวัด หรืออื่นๆ)

ยุทธศาสตร์ชาติ ๒๐ ปี การป้องกันและปราบปรามยาเสพติด เป็นประเด็นภายใต้แผนแม่บทภายใต้ยุทธศาสตร์ชาติ ประเด็นความมั่นคง แผนย่อยการป้องกันและแก้ไขปัญหายาเสพติดที่มีผลกระทบต่อความมั่นคง ส่วนการรักษากฎหมายในราชอาณาจักรและการพัฒนาประเทศ แนวทางการป้องกันและปราบปรามยาเสพติด ซึ่งมุ่งยึดแนวทางการแก้ไขปัญหายาเสพติด ตั้งแต่ต้นทาง - กลางทาง - ปลายทาง ในการดำเนินการอย่างเป็นระบบ

แผนพัฒนาเศรษฐกิจและสังคมแห่งชาติ ฉบับที่ ๑๒ การป้องกันและแก้ไขปัญหายาเสพติด เป็นประเด็นภายใต้ยุทธศาสตร์ที่ ๕ การเสริมสร้างความมั่นคงแห่งชาติ เพื่อการพัฒนาประเทศ สู่มั่นคงและยั่งยืน ซึ่งให้ความสำคัญต่อการฟื้นฟูพื้นฐานด้านความมั่นคงที่เป็นปัจจัยสำคัญต่อการพัฒนาทางเศรษฐกิจและสังคมของประเทศ

แผนการปฏิรูปประเทศ ประเด็นที่เกี่ยวข้องกับการแก้ไขปัญหายาเสพติด สอดคล้องกับการปฏิรูปประเทศด้านกระบวนการยุติธรรม และประเด็นการปฏิรูปเรื่องการปรับกระบวนการขึ้นในการบริหารงานยุติธรรม เพื่อสร้างความปลอดภัย และความเป็นธรรมในสังคม

นโยบายและแผนระดับชาติว่าด้วยความมั่นคงแห่งชาติ การป้องกันและปราบปรามยาเสพติดรองรับนโยบายที่ ๕ : สร้างเสริมศักยภาพการป้องกันและแก้ไขปัญหายาเสพติดทุกภาคส่วน และนโยบายที่ ๘ : เสริมสร้างความเข้มแข็งและภูมิคุ้มกันความมั่นคงภายใน

นโยบายของรัฐบาล นโยบายเร่งด่วนเรื่องที่ ๙ การแก้ไขปัญหายาเสพติดโดยเร่งรัดการแก้ไขปัญหายาเสพติดโดยให้ความสำคัญกับกระบวนการมีส่วนร่วมจากทุกภาคส่วน และการบังคับใช้กฎหมายอย่างเคร่งครัด รวมถึงการร่วมมือกับประเทศเพื่อนบ้าน และประเทศทุกภูมิภาค ปราบปรามแหล่งผลิตและเครือข่ายผู้ค้า ยาเสพติด ทั้งบริเวณชายแดนและพื้นที่ภายใน พื้นฟู ดูแลรักษาผู้เสพ ผ่านกระบวนการทางสาธารณสุข สร้างโอกาส สร้างอาชีพ รายได้ และการยอมรับของสังคมสำหรับผู้ผ่านการฟื้นฟู

(๑.๒) สรุปสาระสำคัญ

รัฐบาลได้มีนโยบายให้ความสำคัญกับการแก้ไขปัญหายาเสพติดและผู้ติดยาเสพติด โดยมีการใช้กระบวนการชุมชนเป็นฐาน ในการค้นหา ชักชวน และร่วมดูแลช่วยเหลือผู้โช้ยาเสพติด ให้สอดคล้องกับสภาพความเป็นอยู่/บริบทของพื้นที่ที่เหมาะสม ประกอบกับสถานการณ์ปัญหาการแพร่ระบาดของโรคติดเชื้อไวรัสโคโรนา 2019 (COVID-19) ซึ่งส่งผลกระทบต่อการทำงานด้านการบำบัดฟื้นฟูสมรรถภาพผู้ติดยาเสพติดในทุกระบบ ทำให้การบำบัดฟื้นฟูบางกิจกรรมไม่สามารถดำเนินการได้ จำเป็นจะต้องปรับรูปแบบการบำบัดฟื้นฟูให้เหมาะสม สอดรับกับสถานการณ์ โดยการนำรูปแบบการบำบัดฟื้นฟูผู้โช้ยาเสพติดโดยชุมชนเป็นฐาน (Community Based Treatment : CBTx) ซึ่งเป็นการดูแลผู้โช้ยาเสพติดให้เกิดการบำบัดฟื้นฟูใกล้บ้าน หรือภายในชุมชนอย่างต่อเนื่อง มีกระบวนการ ตั้งแต่การค้นหา คัดกรอง บำบัดฟื้นฟู การลดอันตรายจากยาเสพติด และการติดตามดูแลช่วยเหลือทางสังคม ซึ่งถือว่าเป็นเป้าหมายสำคัญที่หน่วยงานทุกภาคส่วนและชุมชนจะเข้ามาดำเนินการร่วมกัน เพื่อให้ผู้เสพยาเสพติดได้รับการพัฒนาทั้งในด้านร่างกาย จิตใจ และสังคม ตลอดจนได้รับการติดตาม ดูแล และช่วยเหลือในด้านต่างๆ อย่างเหมาะสม จนสามารถปรับเปลี่ยนพฤติกรรมให้สามารถ ลด ละ เลิกยาเสพติดได้ และส่งคืนคนดีกลับสู่สังคมต่อไป

ความเร่งด่วน : (ระบุระดับความจำเป็นเร่งด่วน)

ปกติ

(๒) ข้อมูลทั่วไปของโครงการ

(๒.๑) วัตถุประสงค์ของโครงการ

- ๑) เพื่อปรับเปลี่ยนพฤติกรรม ความคิดของผู้ป่วยยาเสพติด
- ๒) พื้นฟูดูแลผู้ป่วยยาเสพติดในหมู่บ้าน/ชุมชน ให้สามารถลด ละ เลิกยาเสพติด
- ๓) ให้ความช่วยเหลือดูแลผู้ป่วยยาเสพติดในเชิงสุขภาพและสังคม
- ๔) นำครอบครัวชุมชนเข้ามามีส่วนร่วมในการดูแลและช่วยเหลือผู้ป่วยยาเสพติด

(๒.๒) สถานภาพของโครงการ

- โครงการเดิม  โครงการใหม่

(๒.๓) ประเภทของโครงการ

- พัฒนา  ดำเนินการปกติ

(๒.๔) ระยะเวลาดำเนินโครงการ เริ่มตั้งแต่ปี เดือนตุลาคม ๒๕๖๕ สิ้นสุดปี เดือนกันยายน ๒๕๖๖

(๒.๕) สถานที่ดำเนินโครงการ : (ระบุพื้นที่ดำเนินการ เช่น อำเภอ ตำบล หมู่บ้าน เป็นต้น)

๘ อำเภอ ๕๑ ตำบล ๒๕๕ หมู่บ้าน/ชุมชน ในพื้นที่จังหวัดลำพูน

(๓) กลุ่มเป้าหมาย และผู้มีส่วนได้ส่วนเสีย

(๓.๑) กลุ่มเป้าหมาย : ผู้ใช้ยาเสพติดที่มีคุณสมบัติสามารถเข้าสู่ระบบสมัครใจบำบัดฟื้นฟูโดยชุมชนเป็นฐาน (Community Based Treatment : CBTx) นำร่องปีละ ๕๑ ตำบลๆ ละ ๑ หมู่บ้านๆ ละ ๓ คน รวม ๑๕๓ คนต่อปี โดยสามารถปรับเปลี่ยนเป้าหมายในโครงการได้ตามความเหมาะสมของแต่ละพื้นที่

(๓.๒) ผู้มีส่วนได้ส่วนเสีย : หน่วยงานทุกภาคส่วน และราษฎรในพื้นที่

(๔) เป้าหมาย ผลลัพธ์ และผลกระทบโครงการ

(๔.๑) เป้าหมายโครงการ

ตัวชี้วัด	หน่วยนับ	ปี ๒๕๖๖ แผน
- ตัวชี้วัด ผู้ใช้ยาเสพติดได้รับการบำบัดฟื้นฟูโดยชุมชนเป็นฐาน (Community Based Treatment : CBTx)	คน	๑๕๓
หมายเหตุ : สามารถปรับเปลี่ยนเป้าหมายในโครงการได้ตามความเหมาะสมของแต่ละพื้นที่		

(๔.๒) ผลผลิต :

๔.๒.๑ ผู้ใช้ยาเสพติดในพื้นที่จังหวัดลำพูนได้รับการพัฒนาทั้งทางด้านร่างกาย จิตใจ และสังคม และสามารถอยู่ร่วมกับคนในชุมชนได้โดยไม่ทำให้เกิดอารมณ์

๔.๒.๒ ผู้ใช้ยาเสพติดมีพฤติกรรมที่เหมาะสมสามารถลด ละ เลิกยาเสพติดได้ และไม่กลับไปมีพฤติกรรมเสพติดซ้ำ

๔.๒.๓ สามารถช่วยเหลือผู้เสพติดที่ยังไม่สามารถเข้าสู่กระบวนการบำบัดรักษาในสถานพยาบาลที่ยังคงอาศัยอยู่ในชุมชนได้ มีโอกาสรับการบำบัดฟื้นฟูสมรรถนะด้วยการมีส่วนร่วมของชุมชน ทั้งในระดับครอบครัวและชุมชนเอง

(๔.๓) ผลลัพธ์ : ผู้ใช้ยาเสพติดได้รับการบำบัดฟื้นฟูโดยชุมชนเป็นฐาน (Community Based Treatment : CBTx) อย่างน้อย ๑๕๓ คนต่อปี

(๔.๔) ผลกระทบ :

เชิงบวก : ผู้ใช้ยาเสพติดในพื้นที่จังหวัดลำพูนได้รับการพัฒนาทั้งทางด้านร่างกาย จิตใจ และสังคม และสามารถอยู่ร่วมกับคนในชุมชนได้โดยไม่ทำให้เกิดอารมณ์ ผู้ใช้ยาเสพติดมีพฤติกรรมที่เหมาะสมสามารถลด ละ เลิกยาเสพติดได้ และไม่กลับไปมีพฤติกรรมเสพติดซ้ำ สามารถช่วยเหลือผู้เสพติดที่ยังไม่สามารถเข้าสู่กระบวนการบำบัดรักษาในสถานพยาบาลที่ยังคงอาศัยอยู่ในชุมชนได้ มีโอกาสรับการบำบัดฟื้นฟูสมรรถนะด้วยการมีส่วนร่วมของชุมชน ทั้งในระดับครอบครัวและชุมชนเอง

เชิงลบ : -

(๕) แนวทางการดำเนินงาน

(แสดงรายละเอียดกิจกรรมที่จะทำภายใต้โครงการที่จังหวัดเสนอขอ และทำเครื่องหมาย ✓ ลงในช่องระยะเวลาที่จะเริ่มดำเนินงานของแต่ละกิจกรรมสำคัญด้วย)

กิจกรรมย่อย	ระยะเวลาที่จะเริ่มดำเนินการ			
	ต.ค. - ธ.ค. ..	ม.ค. - มี.ค. ..	เม.ย. - มิ.ย. ..	ก.ค. - ก.ย. ..
๑. การบำบัดฟื้นฟูโดยชุมชนเป็นฐาน (Community Based Treatment : CBTx)	✓	✓	✓	✓

(๖) วิธีการดำเนินงาน  ดำเนินการเอง  จ้างเหมา

(๗) วงเงินของโครงการ เป็นเงิน ๗๑๔,๐๐๐ บาท

๗.๑ ค่าใช้จ่ายในการบำบัดฟื้นฟูผู้เข้ายาเสพติดรายหัว ๆ ละ ๒,๐๐๐ บาท ตามแนวทางของสำนักงานคณะกรรมการป้องกันและปราบปรามยาเสพติด นำร่องปีละ ๕๑ ตำบลๆ ละ ๑ หมู่บ้านๆ ละ ๓ คน รวม ๑๕๓ คนต่อปี เป็นเงิน ๓๐๖,๐๐๐ บาท

๗.๒ ค่าใช้จ่ายในการจัดประชุมชุดปฏิบัติการ ๕๑ ตำบลๆ ละ ๒,๐๐๐ บาท เป็นเงิน ๑๐๒,๐๐๐ บาท

๗.๓ ค่าใช้จ่ายในการจัดซื้อชุดทดสอบสารเสพติดในปัสสาวะ ๕๑ ตำบลๆ ละ ๑ หมู่บ้านๆ ละ ๒๐๐ ชุดๆ ละ ๓๐ บาท เป็นเงิน ๓๐๖,๐๐๐ บาท

(๘) รายงานความสำเร็จของการดำเนินงานที่ผ่านมา

(๙) ภารกิจขององค์กรปกครองส่วนท้องถิ่น

โครงการไม่ใช่ภารกิจขององค์กรปกครองส่วนท้องถิ่น

โครงการเป็นภารกิจขององค์กรปกครองส่วนท้องถิ่น

(๑๐) ความพร้อมของโครงการ

(๑๐.๑) พื้นที่ดำเนินโครงการ

ดำเนินการได้ทันที หมายถึง ได้ศึกษาความเหมาะสมและกำหนดพื้นที่ดำเนินการหรือได้รับอนุญาตตามกฎหมาย และสามารถดำเนินการได้ทันที

อยู่ในระหว่างเตรียมการ หมายถึง ได้ศึกษาความเหมาะสมและกำหนดพื้นที่ดำเนินการแล้ว แต่อยู่ในระหว่างจัดเตรียมพื้นที่หรือกำลังแก้ไขปัญหา / อุปสรรคต่างๆ หรือเตรียมการขออนุญาตตามกฎหมาย

อยู่ในระหว่างศึกษาความเหมาะสม และคัดเลือกพื้นที่ดำเนินการ

(๑๐.๒) แบบสรุปรายการ/ แผนการปฏิบัติงาน

มี และสมบูรณ์ (ให้ระบุชื่อหน่วยงานเจ้าของรูปแบบรายการที่ใช้) .....

มีแต่ยังไม่สมบูรณ์ (ให้ระบุชื่อหน่วยงานเจ้าของรูปแบบรายการที่ใช้) .....

ไม่มี

(๑๐.๓) ความพร้อมของบุคลากร เครื่องมือ และเทคนิคการดำเนินการ

๑) บุคลากรมีประสบการณ์  ทั้งหมด  บางส่วน  ไม่มีประสบการณ์

๒) เครื่องมือดำเนินการ  มี พร้อมดำเนินการได้ทันที

มีบางส่วนและต้องจัดหาเพิ่มเติม

ไม่มี ต้องจัดหาเพิ่มเติม

๓) เทคนิคในการบริหารจัดการ

มีประสบการณ์สูง

มีประสบการณ์ปานกลาง

ไม่มีประสบการณ์

(๑๐.๔) ผลกระทบสิ่งแวดล้อม

ผ่านคณะกรรมการสิ่งแวดล้อมแห่งชาติแล้ว

อยู่ระหว่างการพิจารณาของคณะกรรมการสิ่งแวดล้อมแห่งชาติ

คณะกรรมการสิ่งแวดล้อมแห่งชาติยังไม่พิจารณา

(๑๐.๕) รายงานการศึกษาความเหมาะสม (FS)

ไม่ต้องทำรายงานการศึกษา

ต้องทำรายงานการศึกษา

(๑๑) วิธีการบริหารจัดการหรือการดูแลบำรุงรักษา เมื่อโครงการแล้วเสร็จ เพื่อให้เกิดความยั่งยืนของโครงการ (ให้ระบุหน่วยงานให้ชัดเจน) :  
ชุมชนจะเข้ามาดำเนินการร่วมกัน เพื่อให้การดำเนินการบำบัดฟื้นฟูผู้เสียหายเสพติดโดยชุมชนเป็นฐาน (Community Based Treatment : CBTx) ให้ผู้เสียหายเสพติดได้รับการพัฒนาทั้งในด้านร่างกาย จิตใจ และสังคม ตลอดจนได้รับการติดตาม ดูแล และช่วยเหลือ  
ในด้านต่างๆ อย่างเหมาะสม จนสามารถปรับเปลี่ยนพฤติกรรมให้สามารถลด ละ เลิกยาเสพติดได้ และส่งคืนคนดีกลับสู่สังคมต่อไป

(๑๒) ปัญหา อุปสรรคและข้อจำกัด : ไม่มี

แบบฟอร์มรายละเอียดจำแนกตามงบรายจ่าย (๑ ชุด : ๑ กิจกรรมหลัก)

หน่วย : บาท

งบรายจ่าย - รายการ (ทะเบียนรายการ ประเภทรายการ ของสำนักงานงบประมาณ)	งบประมาณ		คำชี้แจง
	ปี ๒๕๖๖	๗๑๕,๐๐๐ บาท	
<p>จังหวัด/กลุ่มจังหวัด/อำเภอ</p> <p>กรุงเทพมหานคร และกลุ่มจังหวัด</p> <p>ผลผลิต : .....</p> <p>โครงการ : เสริมสร้างประสิทธิภาพความเข้มแข็งภายในหมู่บ้านและชุมชน</p> <p>กิจกรรมหลัก : การบำบัดฟื้นฟูผู้เสียหายเสพติดโดยชุมชนเป็นฐาน (Community Based Treatment : CBTx) จังหวัดลำพูน</p> <p>๑. งบดำเนินงาน</p> <p>๑.๑ ค่าตอบแทน ใช้สอยและวัสดุ</p> <p>๑.๑.๑ ค่าตอบแทน</p> <p>๑.๑.๒ ค่าใช้สอย</p> <p>(๓) ค่าใช้จ่ายในการสัมมนาและมีกิจกรรม</p> <p>๑.๑.๓ ค่าวัสดุ</p> <p>(๘) วัสดุเวชภัณฑ์</p>	<p>๔๐๘,๐๐๐</p> <p>๓๐๖,๐๐๐</p>	<p>๑. ค่าใช้จ่ายในการบำบัดฟื้นฟูผู้เสียหายเสพติดรายหัว ๆ ละ ๒,๐๐๐ บาท ตามแนวทางของสำนักงานคณะกรรมการป้องกันและปราบปรามยาเสพติด นำร่องปีละ ๕๑ ตำบล และ ๑ หมู่บ้าน ๆ ละ ๓ คน รวม ๑๕๓ คนต่อปี เป็นเงิน ๓๐๖,๐๐๐ บาท</p> <p>๒. ค่าใช้จ่ายในการจัดประชุมชุดปฏิบัติการ ๕๑ ตำบล ละ ๒,๐๐๐ บาท เป็นเงิน ๑๐๒,๐๐๐ บาท</p> <p>ค่าใช้จ่ายในการจัดซื้อชุดทดสอบสารเสพติดในปีสภาวะ ๕๑ ตำบล ละ ๑ หมู่บ้าน ๆ ละ ๒๐๐ ชุดๆ ละ ๓๐ บาท เป็นเงิน ๓๐๖,๐๐๐ บาท</p>	