คำสั่งจังหวัดลำพูน

ที่ ๒๔๙๑ /๒๕๕๘

เรื่อง แต่งตั้งคณะกรรมการร่วมภาครัฐและเอกชน

เพื่อพัฒนาและแก้ไขปัญหาทางเศรษฐกิจจังหวัดลำพูน (กรอ.จังหวัดลำพูน)

****

คณะรัฐมนตรีได้มีมติเมื่อวันที่ ๒๗ ตุลาคม ๒๕๕๘ รับทราบและเห็นชอบมติที่ประชุมร่วมระหว่างนายกรัฐมนตรีกับภาคเอกชนเมื่อวันที่ ๗ ตุลาคม ๒๕๕๘ มอบหมายให้กระทรวงมหาดไทยพิจารณาแนวทางการปรับปรุงโครงสร้าง กรอ.จังหวัด โดยเพิ่มเติมองค์ประกอบของคณะกรรมการ ซึ่งเป็นภาคการศึกษา ภาคประชาสังคม นักวิชาการ ปราชญ์ชาวบ้านในพื้นที่ เพื่อให้เข้ามามีส่วนร่วมในการพัฒนาท้องถิ่นและชุมชนและให้ กรอ.จังหวัด ร่วมกับเครือข่ายภาคีการพัฒนาจังหวัด และสถาบันการศึกษาเสนอแผนพัฒนาพื้นที่เศรษฐกิจและสังคมในระดับท้องถิ่นให้มีความเข้มแข็ง

เพื่อให้การดำเนินงานความร่วมมือของภาครัฐและเอกชนเพื่อพัฒนาและแก้ไขปัญหาทางเศรษฐกิจจังหวัดเป็นไปด้วยความเรียบร้อยตามที่คณะรัฐมนตรีมอบหมาย จึงให้ยกเลิกคำสั่งจังหวัดลำพูน ที่ ๑๕๙๘/๒๕๕๖ ลงวันที่ ๖ กันยายน ๒๕๕๖, ๒๔๔๗/๒๕๕๗ ลงวันที่ ๑๗ ธันวาคม ๒๕๕๗ และ ๑๓๔๓/๒๕๕๘ ลงวันที่ ๒๒ กรกฎาคม ๒๕๕๘ เรื่อง แต่งตั้งคณะกรรมการร่วมภาครัฐและเอกชนเพื่อแก้ไขปัญหาทางเศรษฐกิจจังหวัด และให้แต่งตั้งคณะกรรมการร่วมภาครัฐและเอกชนเพื่อพัฒนาและแก้ไขปัญหาทางเศรษฐกิจจังหวัดลำพูน ดังนี้

๑. องค์ประกอบ

๑) ผู้ว่าราชการจังหวัดลำพูน	ประธานกรรมการ
๒) รองผู้ว่าราชการจังหวัดลำพูนที่ผู้ว่าราชการจังหวัดมอบหมาย	รองประธานกรรมการ
๓) ประธานหอการค้าจังหวัดลำพูน	รองประธานกรรมการ
๔) ประธานสภาอุตสาหกรรมจังหวัดลำพูน	รองประธานกรรมการ
๕) ประธานสภาอุตสาหกรรมท่องเที่ยวจังหวัดลำพูน	รองประธานกรรมการ
๖) ประธานชมรมธนาคารจังหวัดลำพูน	รองประธานกรรมการ
๗) คลังจังหวัดลำพูน	กรรมการ
๘) พาณิชย์จังหวัดลำพูน	กรรมการ
๙) อุตสาหกรรมจังหวัดลำพูน	กรรมการ
๑๐) เกษตรและสหกรณ์จังหวัดลำพูน	กรรมการ
๑๑) ท่องเที่ยวและกีฬาจังหวัดลำพูน	กรรมการ
๑๒) ท้องถิ่นจังหวัดลำพูน	กรรมการ
๑๓) ประชาสัมพันธ์จังหวัดลำพูน	กรรมการ
๑๔) นายประเสริฐ ตาน้อย ผู้ทรงคุณวุฒิด้านเศรษฐกิจ	กรรมการ
๑๕) นายวิโรจน์ เตชาวงศ์ ผู้ทรงคุณวุฒิด้านสังคม	กรรมการ

/๑๖) ผู้อำนวยการ...

๑๖) ผู้อำนวยการวิทยาลัยเทคนิคลำพูน	กรรมการ
๑๗) หัวหน้าสำนักงานจังหวัดลำพูน	กรรมการและเลขานุการ
๑๘) หัวหน้ากลุ่มงานยุทธศาสตร์การพัฒนาจังหวัด สำนักงานจังหวัดลำพูน	กรรมการและผู้ช่วยเลขานุการ
๑๙) เลขาธิการหอการค้าจังหวัดลำพูน	กรรมการและผู้ช่วยเลขานุการ
๒๐) เลขาธิการสภาอุตสาหกรรมจังหวัดลำพูน	กรรมการและผู้ช่วยเลขานุการ
๒๑) เลขาธิการสภาอุตสาหกรรมท่องเที่ยวจังหวัดลำพูน	กรรมการและผู้ช่วยเลขานุการ
๒๒) เลขาธิการชมรมธนาคารจังหวัดลำพูน	กรรมการและผู้ช่วยเลขานุการ

๒. อำนาจหน้าที่

๑) วางยุทธศาสตร์การขับเคลื่อนและพัฒนาเศรษฐกิจภายในจังหวัดให้เข้มแข็งทั้งระยะสั้น ระยะกลางและระยะยาว ให้สอดคล้องกับนโยบายของรัฐบาล แผนพัฒนาเศรษฐกิจและสังคมแห่งชาติ และยุทศาสตร์ชาติ รวมทั้งจัดทำข้อเสนอแผนงานโครงการด้านเศรษฐกิจฐานราก วิสาหกิจชุมชน การท่องเที่ยว การสร้างตลาดกลางชุมชน และการส่งเสริมสินค้าโอทอป เป็นต้น เพื่อนำเสนอต่อคณะกรรมการบริหารงานจังหวัดแบบบูรณาการ (ก.บ.จ.) และกระทรวงมหาดไทยพิจารณาให้การสนับสนุน

๒) ให้คำปรึกษาและข้อเสนอแนะแก่ ก.บ.จ. เพื่อการพัฒนาการแก้ไขปัญหาและอุปสรรคด้านเศรษฐกิจ การค้า การลงทุน และการท่องเที่ยวของจังหวัด ฯลฯ

๓) บูรณาการหน่วยงานทั้งภาครัฐ ภาคเอกชน ท้องถิ่น รวมทั้งมหาวิทยาลัย หรือสถาบันการศึกษาในการขับเคลื่อนเศรษฐกิจภายในจังหวัดให้เข้มแข็งและเชื่อมโยงกลุ่มจังหวัด และระดับภาคตามนโยบายและมาตรการของรัฐบาล

๔) ประสานเชื่อมโยงกับ กระทรวงมหาดไทย กรอ.ส่วนกลาง และ/หรือ กกร. ได้ทันทีเพื่อตัดสินใจเชิงนโยบายหรือสั่งการได้ทันต่อเหตุการณ์

๕) กำหนดตัวชี้วัดที่ชัดเจน และจัดทำรายงานผลความก้าวหน้า ปัญหาอุปสรรคและแนวทางแก้ไขเสนอโดยตรงต่อส่วนกลาง

๖) เผยแพร่ และประชาสัมพันธ์ข้อมูลข่าวสารการขับเคลื่อนเศรษฐกิจของจังหวัดให้ทุกภาคส่วนทราบอย่างทั่วถึง

๗) เชิญหน่วยงานภาครัฐ ภาคเอกชน องค์กร และบุคคลที่เกี่ยวข้อง เพื่อให้ข้อมูลและให้คำปรึกษาในเรื่องที่เกี่ยวข้องตามอำนาจหน้าที่ของ กรอ.จังหวัด ได้ตามความจำเป็น

๘) แต่งตั้งคณะอนุกรรมการ หรือคณะทำงานในการขับเคลื่อนหรือปฏิบัติงานให้บรรลุผลตามยุทธศาสตร์และนโยบายรัฐบาล

ทั้งนี้ ตั้งแต่บัดนี้เป็นต้นไป

สั่ง ณ วันที่ ๒๕ ธันวาคม พ.ศ.๒๕๕๘

(นายณรงค์ อ่อนสอาด)
ผู้ว่าราชการจังหวัดลำพูน

คำสั่งจังหวัดลำพูน
ที่ ๕๖๑ /๒๕๖๐
เรื่อง แต่งตั้งคณะทำงานฝ่ายเลขานุการคณะกรรมการร่วมภาครัฐและเอกชน
เพื่อพัฒนาและแก้ไขปัญหาทางเศรษฐกิจจังหวัดลำพูน

ตามคำสั่งจังหวัดลำพูนที่ ๒๘๙๑/๒๕๕๘ ลงวันที่ ๒๕ ธันวาคม พ.ศ. ๒๕๕๘ เรื่องแต่งตั้งคณะกรรมการร่วมภาครัฐและเอกชนเพื่อแก้ไขปัญหาทางเศรษฐกิจจังหวัดลำพูน (กรอ.จ.ลำพูน) นั้น

เพื่อให้การดำเนินงานของคณะกรรมการร่วมภาครัฐและเอกชนเพื่อแก้ไขปัญหาทางเศรษฐกิจจังหวัดลำพูน (กรอ.จ.ลำพูน) เป็นไปด้วยความเรียบร้อยและมีประสิทธิภาพมากยิ่งขึ้น เห็นควรแต่งตั้งคณะทำงานฝ่ายเลขานุการคณะกรรมการร่วมภาครัฐและเอกชนเพื่อพัฒนาและแก้ไขปัญหาทางเศรษฐกิจจังหวัดลำพูนขึ้น โดยมีองค์ประกอบดังนี้

๑. หัวหน้าสำนักงานจังหวัดลำพูน	หัวหน้าคณะทำงาน
๒. เลขาธิการหอการค้าจังหวัดลำพูน	คณะทำงาน
๓. เลขาธิการสภาอุตสาหกรรมจังหวัดลำพูน	คณะทำงาน
๔. เลขาธิการสภาอุตสาหกรรมท่องเที่ยวจังหวัดลำพูน	คณะทำงาน
๕. เลขาธิการชมรมธนาคารจังหวัดลำพูน	คณะทำงาน
๖. ผู้อำนวยการกลุ่มงานยุทธศาสตร์และข้อมูล เพื่อการพัฒนาจังหวัด สำนักงานจังหวัดลำพูน	คณะทำงานและเลขานุการ
๗. นักวิเคราะห์นโยบายและแผนชำนาญการ ที่ได้รับมอบหมาย กลุ่มงานยุทธศาสตร์และข้อมูลเพื่อการพัฒนาจังหวัด สำนักงานจังหวัดลำพูน	ผู้ช่วยเลขานุการ

ให้คณะทำงานฯมีหน้าที่ดังนี้

๑) กลั่นกรองและตรวจสอบรายละเอียดระเบียบวาระการประชุม ก่อนการประชุม กรอ.จ.ลำพูน

๒) เสนอประเด็น ให้คำปรึกษาหรือข้อเสนอแนะต่างๆ เพื่อการพัฒนาการแก้ไขปัญหาและอุปสรรคด้านเศรษฐกิจ การค้า การลงทุน การท่องเที่ยวของจังหวัด ฯลฯ

๓) ประสานกับส่วนราชการต่างๆ เพื่อให้บรรลุตามเป้าหมาย และตรงตามวัตถุประสงค์

๔) ปฏิบัติหน้าที่อื่นตามที่คณะกรรมการร่วมภาครัฐและเอกชนเพื่อพัฒนาและแก้ไขปัญหาทางเศรษฐกิจจังหวัดลำพูน (กรอ.จ.ลำพูน) มอบหมาย

ทั้งนี้ ตั้งแต่บัดนี้เป็นต้นไป

สั่ง ณ วันที่ ๖ มีนาคม พ.ศ.๒๕๖๐

(นายวีระชัย ภู่เพียงใจ)
ผู้ว่าราชการจังหวัดลำพูน

D:\ภูมินทร์\พีวิทย์(กรอ.จ.ลพ.)\กรอ.ปี๖๐\หนังสือส่ง\หนังสือกุมภาพันธ์

ด่วนที่สุด

ที่ ลพ ๐๐๑๗.๒/ว ๑๘๒๕๑

ศาลากลางจังหวัดลำพูน
ถนนซุปเปอร์ไฮเวย์เชียงใหม่-ลำปาง
ลพ ๕๑๐๐๐

๒๗ พฤศจิกายน ๒๕๖๖

เรื่อง การประชุมคณะกรรมการร่วมภาครัฐและเอกชนเพื่อพัฒนาและแก้ไขปัญหาทางเศรษฐกิจจังหวัดลำพูน (กรอ.จังหวัดลำพูน) ครั้งที่ ๑ ประจำปีงบประมาณ พ.ศ. ๒๕๖๗

เรียน คณะกรรมการร่วมภาครัฐและเอกชนเพื่อพัฒนาและแก้ไขปัญหาทางเศรษฐกิจจังหวัดลำพูน (กรอ.จังหวัดลำพูน)

อ้างถึง คำสั่งจังหวัดลำพูน ที่ ๒๘๙๑/๒๕๕๘ ลงวันที่ ๒๕ ธันวาคม ๒๕๕๘

สิ่งที่ส่งมาด้วย ๑. (ร่าง) ระเบียบวาระการประชุม จำนวน ๑ ชุด
๒. แบบตอบรับเข้าร่วมประชุม จำนวน ๑ ฉบับ

ตามที่ จังหวัดลำพูนได้แจ้งคำสั่งจังหวัดลำพูน เรื่องแต่งตั้งคณะกรรมการร่วมภาครัฐและเอกชนเพื่อพัฒนาและแก้ไขปัญหาทางเศรษฐกิจจังหวัดลำพูน (กรอ.จังหวัดลำพูน) และได้จัดประชุมคณะกรรมการร่วมภาครัฐและเอกชนเพื่อพัฒนาและแก้ไขปัญหาทางเศรษฐกิจจังหวัดลำพูน (กรอ.จังหวัดลำพูน) ครั้งที่ ๖/๒๕๖๖ เมื่อวันที่ ๒๗ กันยายน ๒๕๖๖ เวลา ๐๙.๓๐ น. ณ ห้องประชุมหริภุญชัย ชั้น ๔ ศาลากลางจังหวัดลำพูน ไปแล้ว นั้น

จังหวัดลำพูน ได้กำหนดจัดการประชุมคณะกรรมการร่วมภาครัฐและเอกชนเพื่อพัฒนาและแก้ไขปัญหาทางเศรษฐกิจจังหวัดลำพูน (กรอ.จังหวัดลำพูน) ครั้งที่ ๑ ประจำปีงบประมาณ พ.ศ. ๒๕๖๗ ในวันที่ ๒๙ พฤศจิกายน ๒๕๖๖ เวลา ๑๓.๓๐ น. ณ ห้องประชุมหริภุญชัย ชั้น ๔ ศาลากลางจังหวัดลำพูน จึงขอเชิญท่านเข้าร่วมประชุมฯ ตามวัน เวลา และสถานที่ดังกล่าว ทั้งนี้ ขอให้ส่งแบบตอบรับเข้าร่วมประชุมฯ ให้กลุ่มงานยุทธศาสตร์และข้อมูลเพื่อการพัฒนาจังหวัด สำนักงานจังหวัดลำพูน ภายในวันที่ ๒๔ พฤศจิกายน ๒๕๖๖ ทางไปรษณีย์อิเล็กทรอนิกส์ stg.lamphun@gmail.com รายละเอียดปรากฏตามสิ่งที่ส่งมาด้วย

จึงเรียนมาเพื่อพิจารณาเข้าร่วมประชุมฯ โดยพร้อมเพรียงกัน

ขอแสดงความนับถือ

(นายสันติธร ยิ้มละมัย)
ผู้ว่าราชการจังหวัดลำพูน

สำนักงานจังหวัดลำพูน
กลุ่มงานยุทธศาสตร์และข้อมูลเพื่อการพัฒนาจังหวัด
โทร./โทรสาร ๐-๕๓๕๑-๑๐๐๐ ต่อ ๒๗๖๖๑
อีเมล์ stg.lamphun@gmail.com

แบบตอบรับการประชุม
คณะกรรมการร่วมภาครัฐและเอกชนเพื่อพัฒนาและแก้ไขปัญหาทางเศรษฐกิจจังหวัดลำพูน
(กรอ.จังหวัดลำพูน) ครั้งที่ ๑ ประจำปีงบประมาณ พ.ศ. ๒๕๖๗
ในวันที่ ๒๙ พฤศจิกายน ๒๕๖๖ เวลา ๑๓.๓๐ น. ศาลากลางจังหวัดลำพูน ชั้น ๔
ศาลากลางจังหวัดลำพูน

.....

ส่วนราชการ / หน่วยงาน .....

ผู้เข้าร่วมการประชุมฯ

ชื่อ – นามสกุล.....

ตำแหน่ง .....

โทรศัพท์ ..... โทรสาร .....

E-mail: .....

○ เข้าร่วมการประชุมฯ

○ ไม่สามารถเข้าร่วมการประชุมฯ ได้ และขอมอบหมายผู้แทน ดังนี้

ชื่อ – สกุล .....

ตำแหน่ง .....

หน่วยงาน .....

หมายเลขโทรศัพท์ .....

<u>หมายเหตุ</u> ขอความกรุณาส่งแบบตอบรับให้ กลุ่มงานยุทธศาสตร์และข้อมูลเพื่อการพัฒนาจังหวัด สำนักงานจังหวัดลำพูน <u>ภายในวันที่ ๒๔ พฤศจิกายน ๒๕๖๕</u>
ทางไปรษณีย์อิเล็กทรอนิกส์ stg.lamphun@gmail.com

(ร่าง) ระเบียบวาระการประชุม
คณะกรรมการร่วมภาครัฐและเอกชนเพื่อพัฒนาและแก้ไขปัญหาทางเศรษฐกิจจังหวัดลำพูน
(กรอ.จังหวัดลำพูน) ครั้งที่ ๑ ประจำปีงบประมาณ พ.ศ. ๒๕๖๗ วันที่ ๒๙ พฤศจิกายน ๒๕๖๖ เวลา ๑๓.๓๐ น.
ณ ห้องประชุมหริภุญชัย ชั้น ๔ ศาลากลางจังหวัดลำพูน

.....

ระเบียบวาระที่ ๑ เรื่องที่ประธานแจ้งให้ทราบ

ระเบียบวาระที่ ๒ รับรองรายงานการประชุมคณะกรรมการร่วมภาครัฐและเอกชนเพื่อพัฒนาและแก้ไขปัญหาทางเศรษฐกิจจังหวัดลำพูน (กรอ.จังหวัดลำพูน) ครั้งที่ ๖/๒๕๖๖ เมื่อวันที่ ๒๗ กันยายน ๒๕๖๖

ระเบียบวาระที่ ๓ เรื่องเพื่อทราบ

๓.๑ เรื่อง รายงานสภาวะเศรษฐกิจการเงินการคลังจังหวัดลำพูน
(สำนักงานคลังจังหวัดลำพูน)

๓.๒ เรื่อง รายงานสถานการณ์สินค้าเกษตรที่สำคัญของจังหวัดลำพูน

๑) การผลิตสินค้าเกษตรที่สำคัญของจังหวัดลำพูน
(สำนักงานเกษตรและสหกรณ์จังหวัดลำพูน)

๒) การตลาดสินค้าเกษตรที่สำคัญของจังหวัดลำพูน
(สำนักงานพาณิชย์จังหวัดลำพูน)

๓.๓ แนวทางการขับเคลื่อนการดำเนินงานของคณะกรรมการร่วมภาครัฐและเอกชนเพื่อพัฒนาและแก้ไขปัญหาทางด้านเศรษฐกิจจังหวัดและกลุ่มจังหวัด ประจำปีงบประมาณ พ.ศ. ๒๕๖๗

ระเบียบวาระที่ ๔ เรื่องสืบเนื่องจากการประชุมที่ผ่านมา

๔.๑ ความก้าวหน้าการดำเนินงานจากการประชุมระหว่างนายกรัฐมนตรีกับผู้ว่าราชการจังหวัด ผู้แทนภาคเอกชน ผู้บริหารท้องถิ่น และผู้แทนเกษตรกรเพื่อขับเคลื่อนการพัฒนาเศรษฐกิจและสังคมกลุ่มจังหวัดภาคเหนือตอนบน ๑ เมื่อวันที่ ๑๕ มกราคม ๒๕๖๒ ณ จังหวัดลำปาง เฉพาะในส่วนที่เกี่ยวข้องกับจังหวัดลำพูน

- มอบหมายให้กระทรวงคมนาคมรับข้อเสนอไปพิจารณาเพิ่มประสิทธิภาพทางหลวงโดยการขยายช่องจราจร ทางหลวงหมายเลข ๑๐๖ เป็น ๔ ช่องจราจร

หน่วยดำเนินการ : แขวงทางหลวงลำพูน

- มอบหมายให้กระทรวงคมนาคมรับข้อเสนอไปพิจารณาปรับปรุงทางหลวงหมายเลข ๑๑๖ ตอนป่าสัก – สะปุ๊ง –บ้านเรือน – สันป่าตอง จาก ๒ ช่องจราจร ๔ ช่องจราจร ระหว่าง กม. ๔+๔๐๐ – กม. ๒๓+๖๕๑ ระยะทาง ๑๙ กิโลเมตร

หน่วยดำเนินการ : แขวงทางหลวงลำพูน

- มอบหมายให้กระทรวงคมนาคมรับข้อเสนอไปพิจารณาก่อสร้างสะพานข้ามทางรถไฟทางหลวงหมายเลข ๑๑๓๖ ตอนเหมืองง่า – ลำพูน อ้อมทางเลี่ยงเมืองลำพูน สายเหมืองง่า -ท่าจักร และเชื่อมโยงจังหวัดเชียงใหม่

หน่วยดำเนินการ : แขวงทางหลวงลำพูน

- มอบหมายให้กระทรวงคมนาคมพิจารณาสร้างสนามบินแห่งใหม่ตามความจำเป็น บริเวณรอยต่อระหว่างอำเภอสันกำแพง จังหวัดเชียงใหม่ และอำเภอบ้านธิ จังหวัดลำพูน

หน่วยดำเนินการ : สำนักงานการบินพลเรือนแห่งประเทศไทย

- มอบหมายให้กระทรวงมหาดไทยพิจารณาการปรับปรุงภูมิทัศน์พื้นที่มรดกทางวัฒนธรรม "เมืองเก่าลำพูน"

หน่วยดำเนินการ : การไฟฟ้าส่วนภูมิภาคจังหวัดลำพูน และเทศบาลเมืองลำพูน

ระเบียบวาระที่ ๕ เรื่องพิจารณา

๕.๑ การผลักดันถนนโครงข่ายในช่วงตำบลมะเขือแจ้ เพื่อรองรับการขยายตัวของนิคมอุตสาหกรรมจังหวัดลำพูน และเชื่อมโยงการพัฒนาพื้นที่เขตเศรษฐกิจพิเศษภาคเหนือ (NEC) รวม ๒ เส้นทาง ดังนี้

๕.๑.๑ ถนนโครงข่ายในช่วงตำบลมะเขือแจ้ในพื้นที่สองข้างทางคลองชลประทานสาย ๓R-RMC อ่างเก็บน้ำแม่ตืบ ตำบลหนองหอย หมู่ที่ ๑๐ ตำบลมะเขือแจ้ อำเภอเมืองลำพูน จังหวัดลำพูน เพื่อเป็นถนนเชื่อมระหว่างถนนสาย ๑๑๔๗ และถนนสาย ๑๑ เพื่อลดปัญหาการสัญจรบนสาย ๑๑๔๗ ในช่วงเวลาเร่งด่วน

๕.๑.๒ ถนนสาย ๒๐๔๗ เป็นถนนโครงข่ายเพื่อรองรับการเชื่อมโยงการพัฒนาพื้นที่เขตเศรษฐกิจพิเศษภาคเหนือ (NEC)
(โครงการส่งน้ำและบำรุงรักษาแม่กวงอุดมธารา , แขวงทางหลวงชนบทลำพูน)

๕.๒ การแต่งตั้งคณะทำงานเพื่อศึกษาและพัฒนาถนนโครงข่ายในช่วงตำบลมะเขือแจ้ เพื่อรองรับการขยายตัวของนิคมอุตสาหกรรมจังหวัดลำพูน และเชื่อมโยงการพัฒนาพื้นที่เขตเศรษฐกิจพิเศษภาคเหนือ (NEC)
(สำนักงานจังหวัดลำพูน)

ระเบียบวาระที่ ๖ เรื่องอื่น (ถ้ามี)

ระเบียบวาระการประชุม
คณะกรรมการร่วมภาครัฐและเอกชนเพื่อพัฒนาและแก้ไขปัญหาทางเศรษฐกิจจังหวัดลำพูน
(กรอ.จังหวัดลำพูน) ครั้งที่ ๑ ประจำปีงบประมาณ พ.ศ. ๒๕๖๗ วันที่ ๒๙ พฤศจิกายน ๒๕๖๖ เวลา ๑๓.๓๐ น.
ณ ห้องประชุมหริภุญชัย ชั้น ๔ ศาลากลางจังหวัดลำพูน

.....

ระเบียบวาระที่ ๑ เรื่องที่ประธานแจ้งให้ทราบ

ระเบียบวาระที่ ๒ รับรองรายงานการประชุมคณะกรรมการร่วมภาครัฐและเอกชนเพื่อพัฒนาและแก้ไขปัญหาทางเศรษฐกิจจังหวัดลำพูน (กรอ.จังหวัดลำพูน) ครั้งที่ ๖/๒๕๖๖ เมื่อวันที่ ๒๗ กันยายน ๒๕๖๖

ระเบียบวาระที่ ๓ เรื่องเพื่อทราบ

๓.๑ เรื่อง รายงานสภาวะเศรษฐกิจการเงินการคลังจังหวัดลำพูน
(สำนักงานคลังจังหวัดลำพูน)

๓.๒ เรื่อง รายงานสถานการณ์สินค้าเกษตรที่สำคัญของจังหวัดลำพูน

๑) การผลิตสินค้าเกษตรที่สำคัญของจังหวัดลำพูน
(สำนักงานเกษตรและสหกรณ์จังหวัดลำพูน)

๒) การตลาดสินค้าเกษตรที่สำคัญของจังหวัดลำพูน
(สำนักงานพาณิชย์จังหวัดลำพูน)

๓.๓ แนวทางการขับเคลื่อนการดำเนินงานของคณะกรรมการร่วมภาครัฐและเอกชนเพื่อพัฒนาและแก้ไขปัญหาทางด้านเศรษฐกิจจังหวัดและกลุ่มจังหวัด ประจำปีงบประมาณ พ.ศ. ๒๕๖๗
(สำนักงานจังหวัดลำพูน)

ระเบียบวาระที่ ๔ เรื่องสืบเนื่องจากการประชุมที่ผ่านมา

๔.๑ ความก้าวหน้าการดำเนินงานจากการประชุมระหว่างนายกรัฐมนตรีกับผู้ว่าราชการจังหวัด ผู้แทนภาคเอกชน ผู้บริหารท้องถิ่น และผู้แทนเกษตรกรเพื่อขับเคลื่อนการพัฒนาเศรษฐกิจและสังคมกลุ่มจังหวัดภาคเหนือตอนบน ๑ เมื่อวันที่ ๑๕ มกราคม ๒๕๖๒ ณ จังหวัดลำปาง เฉพาะในส่วนที่เกี่ยวข้องกับจังหวัดลำพูน

- มอบหมายให้กระทรวงคมนาคมรับข้อเสนอไปพิจารณาเพิ่มประสิทธิภาพทางหลวงโดยการขยายช่องจราจร ทางหลวงหมายเลข ๑๐๖ เป็น ๔ ช่องจราจร

หน่วยดำเนินการ : แขวงทางหลวงลำพูน

- มอบหมายให้กระทรวงคมนาคมรับข้อเสนอไปพิจารณาปรับปรุงทางหลวงหมายเลข ๑๑๖ ตอนป่าสัก – สะปุ๋ง –บ้านเรือน – สันป่าตอง จาก ๒ ช่องจราจร ๔ ช่องจราจร ระหว่าง กม. ๔+๔๐๐ – กม. ๒๓+๖๕๑ ระยะทาง ๑๙ กิโลเมตร

หน่วยดำเนินการ : แขวงทางหลวงลำพูน

- มอบหมายให้กระทรวงคมนาคมรับข้อเสนอไปพิจารณาก่อสร้างสะพานข้ามทางรถไฟทางหลวงหมายเลข ๑๑๓๖ ตอนเหมืองง่า – ลำพูน อ้อมทางเลี่ยงเมืองลำพูน สายเหมืองง่า -ท่าจักร และเชื่อมโยงจังหวัดเชียงใหม่

หน่วยดำเนินการ : แขวงทางหลวงลำพูน

- มอบหมายให้กระทรวงคมนาคมพิจารณาสร้างสนามบินแห่งใหม่ตามความจำเป็น บริเวณรอยต่อระหว่างอำเภอสันกำแพง จังหวัดเชียงใหม่ และอำเภอบ้านธิ จังหวัดลำพูน

หน่วยดำเนินการ : สำนักงานการบินพลเรือนแห่งประเทศไทย

- มอบหมายให้กระทรวงมหาดไทยพิจารณาการปรับปรุงภูมิทัศน์พื้นที่มรดกทางวัฒนธรรม "เมืองเก่าลำพูน"

หน่วยดำเนินการ : การไฟฟ้าส่วนภูมิภาคจังหวัดลำพูน และเทศบาลเมืองลำพูน

๔.๒ การขับเคลื่อนการพัฒนาโครงข่ายระบบคมนาคมขนส่งทางรางเพื่อเชื่อมโยงการพัฒนาพื้นที่ เขตเศรษฐกิจพิเศษภาคเหนือ (NEC)

- โครงการรถไฟความเร็วสูงกรุงเทพฯ – เชียงใหม่
- โครงการรถไฟรางคู่เด่นชัย – เชียงใหม่
- พื้นที่สถานีขนส่งสินค้า (Container Yard)

นำเสนอโดยสภาอุตสาหกรรมจังหวัดลำพูน

ระเบียบวาระที่ ๕ เรื่องพิจารณา

๕.๑ การผลักดันถนนโครงข่ายในช่วงตำบลมะเขือแจ้ เพื่อรองรับการขยายตัวของนิคมอุตสาหกรรมจังหวัดลำพูน และเชื่อมโยงการพัฒนาพื้นที่เขตเศรษฐกิจพิเศษภาคเหนือ (NEC)

๕.๑.๑ การผลักดันถนนโครงข่ายในช่วงตำบลมะเขือแจ้ในพื้นที่สองข้างทางคลองชลประทานสาย ๓R-RMC อ่างเก็บน้ำแม่ตีบ ตำบลหนองหอย หมู่ที่ ๑๐ ตำบลมะเขือแจ้ อำเภอเมืองลำพูน จังหวัดลำพูน เพื่อเป็นถนนเชื่อมระหว่างถนนสาย ๑๑๔๗ และถนนสาย ๑๑ เพื่อลดปัญหาการสัญจรบนสาย ๑๑๔๗ ในช่วงเวลาเร่งด่วน
(โครงการชลประทานลำพูน)

๕.๑.๒ การผลักดันถนนสาย ๒๐๔๗ เป็นถนนโครงข่ายเพื่อรองรับการเชื่อมโยงการพัฒนาพื้นที่เขตเศรษฐกิจพิเศษภาคเหนือ (NEC)
(โครงการส่งน้ำและบำรุงรักษาแม่กวงอุดมธารา และแขวงทางหลวงชนบทลำพูน)

๕.๒ การแต่งตั้งคณะทำงานเพื่อศึกษาและพัฒนาถนนโครงข่าย เพื่อรองรับการขยายตัวของนิคมอุตสาหกรรมในจังหวัดลำพูนและพื้นที่ระเบียงเศรษฐกิจภาคเหนือ (NEC)
(สำนักงานจังหวัดลำพูน)

๕.๓ การพิจารณาปฏิทินการประชุมคณะกรรมการร่วมภาครัฐและเอกชนเพื่อแก้ไขปัญหาทางเศรษฐกิจจังหวัดลำพูน (กรอ.จังหวัดลำพูน) ประจำปีงบประมาณ พ.ศ. ๒๕๖๗
(สำนักงานจังหวัดลำพูน)

ระเบียบวาระที่ ๖ เรื่องอื่น (ถ้ามี)

ระเบียบวาระการประชุม
คณะกรรมการร่วมภาครัฐและเอกชนเพื่อพัฒนาและแก้ไขปัญหาทางเศรษฐกิจจังหวัดลำพูน
(กรอ.จังหวัดลำพูน) ครั้งที่ ๑ ประจำปีงบประมาณ พ.ศ. ๒๕๖๗ วันที่ ๒๙ พฤศจิกายน ๒๕๖๖ เวลา ๑๓.๓๐ น.
ณ ห้องประชุมหริภุญชัย ชั้น ๔ ศาลากลางจังหวัดลำพูน

.....

ระเบียบวาระที่ ๑ เรื่องที่ประธานแจ้งให้ทราบ

การประชุมคณะกรรมการร่วมภาครัฐและเอกชนเพื่อพัฒนาแก้ไขปัญหาทางเศรษฐกิจจังหวัดลำพูน (กรอ.จังหวัดลำพูน) มีวัตถุประสงค์เพื่อหารือและระดมความคิดเห็นเกี่ยวกับสถานการณ์ปัญหาทางเศรษฐกิจของจังหวัด เพื่อนำไปสู่การพัฒนาและแก้ไขปัญหาในระดับพื้นที่ร่วมกัน

สำหรับการประชุมฯ ในวันนี้ เป็นการประชุมคณะกรรมการร่วมภาครัฐและเอกชนเพื่อพัฒนาแก้ไขปัญหาทางเศรษฐกิจจังหวัดลำพูน ครั้งที่ ๑ประจำปีงบประมาณ พ.ศ. ๒๕๖๗ มีระเบียบวาระเพื่อทราบ ได้แก่ เรื่อง รายงานสภาวะเศรษฐกิจการเงินการคลังจังหวัดลำพูน เรื่อง รายงานสถานการณ์สินค้าเกษตรที่สำคัญของจังหวัด เรื่อง แนวทางการขับเคลื่อนการดำเนินงานของคณะกรรมการร่วมภาครัฐและเอกชนเพื่อพัฒนาและแก้ไขปัญหาทางด้านเศรษฐกิจจังหวัดและกลุ่มจังหวัด ประจำปีงบประมาณ พ.ศ. ๒๕๖๗

เรื่องสืบเนื่อง ได้แก่ ๑.รายงานความก้าวหน้าการดำเนินงานจากการประชุมระหว่างนายกรัฐมนตรีกับผู้ว่าราชการจังหวัด ผู้แทนภาคเอกชน ผู้บริหารท้องถิ่น และผู้แทนเกษตรกรเพื่อขับเคลื่อนการพัฒนาเศรษฐกิจและสังคมกลุ่มจังหวัดภาคเหนือตอนบน ๑ เมื่อวันที่ ๑๕ มกราคม ๒๕๖๒ ณ จังหวัดลำปาง เฉพาะในส่วนที่เกี่ยวข้องกับจังหวัดลำพูน และ ๒.การขับเคลื่อนการพัฒนาโครงข่ายระบบคมนาคมขนส่งทางรางเพื่อเชื่อมโยงการพัฒนาพื้นที่เขตเศรษฐกิจพิเศษภาคเหนือ (NEC)

เรื่องพิจารณา ได้แก่

๑.การผลักดันถนนโครงข่ายในช่วงตำบลมะเขือแจ้ เพื่อรองรับการขยายตัวของนิคมอุตสาหกรรมจังหวัดลำพูน และเชื่อมโยงการพัฒนาพื้นที่เขตเศรษฐกิจพิเศษภาคเหนือ (NEC) รวม ๒ เส้นทาง ได้แก่ ๑) ถนนโครงข่ายในช่วงตำบลมะเขือแจ้ในพื้นที่สองข้างทางคลองชลประทานสาย ๓R-RMC อ่างเก็บน้ำแม่ตีบ ตำบลหนองหอย หมู่ที่ ๑๐ ตำบลมะเขือแจ้ อำเภอเมืองลำพูน จังหวัดลำพูน เพื่อเป็นถนนเชื่อมระหว่างถนนสาย ๑๑๔๗ และถนนสาย ๑๑ เพื่อลดปัญหาการสัญจรบนสาย ๑๑๔๗ ในช่วงเวลาเร่งด่วน ๒) ถนนสาย ๒๐๔๗ เป็นถนนโครงข่ายเพื่อรองรับการเชื่อมโยงการพัฒนาพื้นที่เขตเศรษฐกิจพิเศษภาคเหนือ (NEC)

๒. การแต่งตั้งคณะทำงานเพื่อศึกษาและพัฒนาถนนโครงข่าย เพื่อรองรับการขยายตัวของนิคมอุตสาหกรรมในจังหวัดลำพูนและพื้นที่ระเบียงเศรษฐกิจภาคเหนือ (NEC)

๓. การพิจารณาปฏิทินการประชุมคณะกรรมการร่วมภาครัฐและเอกชนเพื่อแก้ไขปัญหาทางเศรษฐกิจจังหวัดลำพูน (กรอ.จังหวัดลำพูน) ประจำปีงบประมาณ พ.ศ. ๒๕๖๗

มติที่ประชุม

.....
.....
.....
.....
.....

ระเบียบวาระที่ ๒ รับรองรายงานการประชุมคณะกรรมการร่วมภาครัฐและเอกชนเพื่อพัฒนาและแก้ไขปัญหาทางเศรษฐกิจจังหวัดลำพูน (กรอ.จังหวัดลำพูน) ครั้งที่ ๖/๒๕๖๖ เมื่อวันที่ ๒๗ กันยายน ๒๕๖๖

๑.<u>เรื่องเดิม</u>

ตามที่ ได้มีการประชุมคณะกรรมการร่วมภาครัฐและเอกชนเพื่อพัฒนาและแก้ไขปัญหาทางเศรษฐกิจจังหวัดลำพูน (กรอ.จังหวัดลำพูน) ครั้งที่ ๖/๒๕๖๖ เมื่อวันที่ ๒๗ กันยายน ๒๕๖๖ โดยมีผู้ว่าราชการจังหวัดลำพูน เป็นประธาน นั้น

๒. <u>ข้อเท็จจริง</u>

ฝ่ายเลขานุการฯ สำนักงานจังหวัดลำพูน ได้จัดทำรายงานการประชุมคณะกรรมการร่วมภาครัฐและเอกชนเพื่อพัฒนาแก้ไขปัญหาทางเศรษฐกิจจังหวัดลำพูน (กรอ.จังหวัดลำพูน) ครั้งที่ ๖/๒๕๖๖ เรียบร้อยแล้วรายละเอียดปรากฏตามเอกสารแนบท้ายวาระนี้

๓. <u>ข้อเสนอ</u>

จึงเรียนมาเพื่อโปรดรับรองรายงานการประชุมคณะกรรมการร่วมภาครัฐและเอกชนเพื่อพัฒนาและแก้ไขปัญหาทางเศรษฐกิจจังหวัดลำพูน (กรอ.จังหวัดลำพูน) ครั้งที่ ๖/๒๕๖๖ เมื่อวันที่ ๒๗ กันยายน ๒๕๖๖ หากมีการแก้ไขเพิ่มเติมขอให้แจ้งฝ่ายเลขานุการฯ

มติที่ประชุม

.....
.....
.....
.....
.....
.....
.....
.....
.....
.....
.....
.....
.....
.....
.....
.....
.....

ระเบียบวาระที่ ๓
เรื่องเพื่อทราบ

๓.๑ เรื่อง รายงานสภาวะเศรษฐกิจการเงินการคลังจังหวัดลำพูน

(สำนักงานคลังจังหวัดลำพูน)

"เครื่องชี้เศรษฐกิจจังหวัดในเดือนกันยายน ๒๕๖๖ เศรษฐกิจของจังหวัดลำพูนหดตัวร้อยละ -๔.๐ เมื่อเทียบกับเดือนเดียวกันของปีก่อน สะท้อนจากเครื่องชี้ด้านอุปทานมีการหดตัวในภาคเกษตรกรรมจากปริมาณผลผลิตลำไยนอกฤดูที่ลดลง และผลผลิตภาคอุตสาหกรรมหดตัวจากอุปสงค์คู่ค้าที่ยังอ่อนแอ เช่นเดียวกับด้านอุปสงค์ที่หดตัวจากการใช้จ่ายภาครัฐที่ในปีนี้มีผลการเบิกจ่ายงบลงทุนได้ลดลงจากปีก่อน แต่อย่างไรก็ดีภาพรวมทั้งปียังคงเป็นไปตามเป้าหมายที่กำหนด ประกอบกับการบริโภคภาคเอกชนยังคงหดตัวจากสภาวะเศรษฐกิจโดยรวมที่ยังฟื้นตัวไม่ทั่วถึง ขณะที่ด้านเสถียรภาพเศรษฐกิจโดยรวมของจังหวัดลำพูน อัตราเงินเฟ้อทั่วไปในเดือนนี้ขยายตัวตามดัชนีราคาสินค้าทั้งในหมวดอาหารและเครื่องดื่มไม่มีแอลกอฮอล์ และหมวดอื่นๆ ที่ไม่ใช่อาหารและเครื่องดื่ม ด้านการจ้างงานของจังหวัดลำพูนภาพรวมทยอยฟื้นตัวตามกิจกรรมทางเศรษฐกิจในประเทศโดยเฉพาะในภาคบริการที่มีการขยายตัวอย่างต่อเนื่องตั้งแต่ช่วงต้นปีเป็นสำคัญ"

เศรษฐกิจด้านอุปทาน (การผลิต) พบว่า หดตัวร้อยละ -0.9 เมื่อเทียบกับเดือนเดียวกันของปีก่อน จาก**<u>ดัชนีผลผลิตภาคเกษตรกรรม</u>** ที่หดตัวร้อยละ -17.0 จากการหดตัวของปริมาณการผลิตลำไยนอกฤดูเป็นสำคัญ ส่วนหนึ่งจากฐานที่สูงในปีก่อน และการขาดการบำรุงรักษาจากปัจจัยด้านต้นทุนที่สูงขึ้นทำให้ผลผลิตในปีนี้ลดลง ทั้งนี้ ยังคงต้องเฝ้าระวังติดตามสถานการณ์ภัยแล้งที่อาจเกิดขึ้นจากปรากฏการณ์เอลนีโญอย่างใกล้ชิด ซึ่งเป็นความเสี่ยงที่จะทำให้ลำไยสลัดลูกทิ้งเมื่อขาดน้ำและไม่สามารถทนทานต่อความร้อนที่สูงขึ้นเป็นระยะยาว ส่งผลให้ช่อผลที่กำลังพัฒนามีการหยุดชะงัก ผลเล็กไม่เจริญเติบโตหรือผลที่เติบโตเต็มที่แล้วจะมีอาการผลแตก ในช่อผลได้ ด้าน**<u>ดัชนีผลผลิตภาคอุตสาหกรรม</u>** ในเดือนนี้หดตัวร้อยละ -1.4 เมื่อเทียบกับเดือนเดียวกันของปีก่อน สะท้อนจากภาษีมูลค่าเพิ่มหมวดอุตสาหกรรมหดตัวร้อยละ -13.0 และปริมาณการใช้ไฟฟ้าภาคอุตสาหกรรมที่หดตัวร้อยละ -3.0 จากอุปสงค์คู่ค้าที่ยังอ่อนแอ แต่มีสัญญาณที่ดีจากเครื่องชี้จำนวนโรงงานอุตสาหกรรมและทุนจดทะเบียนของโรงงานอุตสาหกรรมที่ขยายตัว ขณะที่การเพิ่มขึ้นของราคาสินค้าต้นทุน การสูงขึ้นของอัตราดอกเบี้ย และการปรับขึ้นค่าแรงตามนโยบายภาครัฐล้วนเป็นปัจจัยสำคัญที่จะส่งผลต่อการผลิตภาคในอุตสาหกรรม อย่างไรก็ดี **<u>ดัชนีผลผลิตภาคบริการ</u>** ขยายตัวร้อยละ 18.2 เมื่อเทียบกับเดือนเดียวกันของปีก่อน สะท้อนจากผลการจัดเก็บภาษีมูลค่าเพิ่มหมวดโรงแรมและภัตตาคาร ยอดขายสินค้าทั้งปลีกและส่ง และปริมาณการใช้ไฟฟ้าภาคบริการที่ขยายตัวร้อยละ 126.8, 11.3 และ 2.9 ตามลำดับ จากมาตรการส่งเสริมการท่องเที่ยวและการพัฒนาศักยภาพของชุมชน ทำให้จำนวนนักท่องเที่ยวชาวไทยขยายตัวเพิ่มขึ้นโดยเฉพาะในช่วงวันหยุดยาว ประกอบกับจำนวนนักท่องเที่ยวชาวต่างชาติทยอยฟื้นตัว จากปัจจัยสนับสนุนตามมาตรการฟรีวีซ่านักท่องเที่ยวจีนตั้งแต่วันที่ 25 กันยายน 2566 ที่ผ่านมา ส่งผลให้ภาคบริการมีรายได้เพิ่มขึ้นเป็นสำคัญ สำหรับการท่องเที่ยวจังหวัดลำพูน ในเดือนกันยายน 2566 มีจำนวนผู้มาเยือนจังหวัดลำพูนทั้งสิ้น 99,473 คน ขยายตัวเพิ่มขึ้นร้อยละ 9.8 และมีรายได้จากผู้เยี่ยมเยือนในเดือนนี้เพิ่มขึ้น 135.1 ล้านบาท โดยขยายตัวคิดเป็นร้อยละ 24.4 เมื่อเทียบกับเดือนเดียวกันของปีก่อน

เครื่องชี้ด้านอุปทาน (Supply Side) (สัดส่วนต่อ GPP)	2565	2566						
		Q1	Q2	Q3	ก.ค.	ส.ค.	ก.ย.	YTD
ดัชนีผลผลิตภาคเกษตรกรรม (%yoy) (โครงสร้างสัดส่วน 23.9%)	58.3	37.1	57.5	-15.2	-33.0	1.1	-17.0	11.5
ดัชนีผลผลิตภาคอุตสาหกรรม (%yoy) (โครงสร้างสัดส่วน 48.0%)	0.4	-7.3	-2.9	-2.6	-2.8	-4.8	-1.4	-2.9
ดัชนีผลผลิตภาคบริการ (%yoy) (โครงสร้างสัดส่วน 28.1%)	-6.1	10.9	7.0	20.4	14.9	28.0	18.2	12.7

หมายเหตุ r หมายถึง revised หรือการปรับปรุงข้อมูลย้อนหลัง

เศรษฐกิจด้านอุปสงค์ (การใช้จ่าย) หดตัวร้อยละ -12.7 เมื่อเทียบกับเดือนเดียวกันของปีก่อน สะท้อนจาก**ดัชนีการใช้จ่ายภาครัฐ** หดตัวร้อยละ -24.4 จากการเบิกจ่ายงบรายจ่ายลงทุนในเดือนนี้ที่ลดลง ร้อยละ -53.9 เมื่อเทียบกับเดือนเดียวกันของปีก่อน เนื่องจากได้รับจัดสรรงบลงทุนลดลงและมีการโอนเปลี่ยนแปลงงบประมาณ อย่างไรก็ดี การเบิกจ่ายงบลงทุนในภาพรวมในปีนี้ยังคงเป็นไปตามเป้าหมายที่กำหนด ด้าน**ดัชนีการบริโภคภาคเอกชน** หดตัวร้อยละ -9.9 เมื่อเทียบกับเดือนเดียวกันของปีก่อน สะท้อนจากการลดลง ของจำนวนรถยนต์นั่งส่วนบุคคลและจำนวนรถจักรยานยนต์จดทะเบียนใหม่ ซึ่งหดตัวร้อยละ -47.5 และ -8.1 ตามลำดับ จากปัจจัยด้านทิศทางดอกเบี้ยที่ยังคงเป็นขาขึ้น ทำให้ประชาชนรายย่อยและภาคครัวเรือนมีความระมัดระวังในการก่อหนี้ก้อนใหม่ โดยเฉพาะผลิตภัณฑ์สินเชื่อรายย่อยที่อ่อนไหวต่อการขยับขึ้นของอัตราดอกเบี้ยเงินกู้ รวมถึงสินเชื่อเพื่อเช่าซื้อรถยนต์และรถจักรยานยนต์ ขณะที่สภาวะเศรษฐกิจโดยรวมที่ยังฟื้นตัวไม่ทั่วถึงทำให้สถาบันการเงินยังคงระมัดระวังความเสี่ยงด้านเครดิตของลูกหนี้บางกลุ่ม จึงเป็นข้อจำกัดสำหรับการจับจ่ายใช้สอยของประชาชน ขณะที่**ดัชนีการลงทุนภาคเอกชน** ขยายตัวร้อยละ 8.2 เมื่อเทียบกับเดือนเดียวกันของปีก่อนจากการเพิ่มขึ้นของจำนวนรถยนต์พาณิชย์ที่จดทะเบียนใหม่ที่กลับมาขยายตัวร้อยละ 18.2 และพื้นที่ได้รับอนุญาตให้ก่อสร้างรวมขยายตัวร้อยละ 16.7 โดยปรับดีขึ้นในประเภทพื้นที่อยู่อาศัยและเพื่อการพาณิชย์ตามการขยายตัวของพื้นที่เขตอุตสาหกรรมเป็นสำคัญ

เครื่องชี้ด้านการใช้จ่าย (Demand Side)	2565	2566						
		Q1	Q2	Q3	ก.ค.	ส.ค.	ก.ย.	YTD
ดัชนีการบริโภคภาคเอกชน (%yoy)	-4.2	-3.2	0.8	-3.6	11.8	-10.9	-9.9	-1.9
ดัชนีการลงทุนภาคเอกชน (%yoy)	16.2	-19.3	-10.1	-9.9	7.3	-31.7	8.2	-12.9
ดัชนีการใช้จ่ายภาครัฐ (%yoy)	-7.5	0.7	-2.2	-19.6	-14.6	-18.8	-24.4	-8.0

หมายเหตุ r หมายถึง revised หรือการปรับปรุงข้อมูลย้อนหลัง

ด้านรายได้เกษตรกรในจังหวัด เดือนกันยายน 2566 หดตัวร้อยละ -5.7 เมื่อเทียบกับเดือนเดียวกันของปีก่อน จากดัชนีราคาผลผลิตภาคเกษตรกรรมที่หดตัวร้อยละ -17.0 เป็นสำคัญ เนื่องจากปริมาณผลผลิตลำไยซึ่งเป็นสินค้าเกษตรกรรมที่สำคัญของจังหวัดลำพูนหดตัว จากปริมาณน้ำฝนต่ำกว่าปีก่อนประกอบกับสภาพอากาศที่ผันผวนทำให้ผลผลิตลำไยลดลง ขณะที่ด้านราคายังคงขยายตัวดีต่อเนื่องตามอุปสงค์ที่เพิ่มขึ้น ทั้งนี้ รายได้เกษตรกรคาดว่าจะชะลอลงตามผลผลิตที่ลดลง รวมทั้งค่าครองชีพที่อยู่ในระดับสูง ยังเป็นปัจจัยกดดันในการฟื้นตัวของการบริโภค

เครื่องชี้รายได้เกษตรกรและด้านการเงิน	2565	2566						
		Q1	Q2	Q3	ก.ค.	ส.ค.	ก.ย.	YTD
ดัชนีรายได้เกษตรกร (%yoy)	82.0	62.1	62.6	-3.4	-25.7	18.7	-5.7	24.5
ปริมาณเงินฝากรวม (%yoy)	2.7	0.4	3.2	3.0	3.0	2.2	3.0	3.0
ปริมาณสินเชื่อรวม (%yoy)	-0.8	0.1	-0.3	0.5	-0.4	-0.4	0.5	0.5

ด้านการเงิน พบว่าสภาพคล่องในระบบสถาบันการเงินมีปริมาณเงินฝากรวมสูงกว่าปริมาณสินเชื่อรวม โดยปริมาณเงินฝากรวมมียอดสะสมรวม 47,935.5 ล้านบาท ขยายตัวร้อยละ 3.0 ขณะที่ด้านปริมาณสินเชื่อรวม มียอดสะสมรวม 44,497.9 ล้านบาท ขยายตัวร้อยละ 0.5 เมื่อเทียบกับเดือนเดียวกันของปีก่อน

เสถียรภาพเศรษฐกิจ พบว่า อัตราเงินเฟ้อของจังหวัดลำพูนในเดือนกันยายน 2566 ขยายตัวร้อยละ 0.1 เมื่อเทียบกับเดือนเดียวกันของปีก่อน โดยมีการเปลี่ยนแปลงในดัชนีหมวดย่อย คือ ดัชนีหมวดอาหารและเครื่องดื่มไม่มีแอลกอฮอล์ขยายตัวร้อยละ 1.7 ปัจจัยหลักมาจากการขยายตัวของระดับราคาอาหารสด อาทิ ไข่และผลิตภัณฑ์นม ผักและผลไม้ และเครื่องดื่มไม่มีแอลกอฮอล์ และดัชนีหมวดอื่นๆ ที่ไม่ใช่อาหารและเครื่องดื่มในเดือนนี้ขยายตัวร้อยละ 0.3 ปัจจัยหลักมาจากการขยายตัวของหมวดเคหสถาน หมวดยาสูบและเครื่องดื่มที่มีแอลกอฮอล์ สอดคล้องกับการขยายตัวในภาคการท่องเที่ยวเป็นสำคัญ ด้านการจ้างงานของจังหวัดลำพูนภาพรวมทยอยฟื้นตัวตามกิจกรรมทางเศรษฐกิจในประเทศ โดยในเดือนกันยายน 2566 การจ้างงานขยายตัวในอัตราร้อยละ 1.2

เครื่องชี้เสถียรภาพเศรษฐกิจ	2565	2566						
		Q1	Q2	Q3	ก.ค.	ส.ค.	ก.ย.	YTD
อัตราเงินเฟ้อ (Inflation) (%yoy)	4.7	2.5	0.3	-0.3	-0.5	-0.6	0.1	0.8
การจ้างงาน (Employment) (%yoy)	-10.2	0.8	3.4	1.2	1.2	1.2	1.2	1.8

ด้านการคลัง พบว่า มีผลการเบิกจ่ายงบประมาณในภาพรวมจำนวน 668.0 ล้านบาท หดตัวร้อยละ -4.4 เมื่อเทียบกับเดือนเดียวกันของปีก่อน โดยการเบิกจ่ายงบรายจ่ายประจำมีการเบิกจ่ายจำนวน 574.5 ล้านบาท ขยายตัวร้อยละ 5.5 เมื่อเทียบกับเดือนเดียวกันของปีก่อน ขณะที่ด้านรายจ่ายลงทุนส่วนราชการในเดือน กันยายน 2566 มีการเบิกจ่ายจำนวน 93.5 ล้านบาท หดตัวร้อยละ -39.4 เมื่อเทียบกับเดือนเดียวกันของปีก่อน

ด้าน**ผลการจัดเก็บรายได้** มีผลการจัดเก็บรายได้จำนวนทั้งสิ้น 249.3 ล้านบาท หดตัวร้อยละ -35.3 เมื่อเทียบกับเดือนเดียวกันของปีก่อน ผลการจัดเก็บรายได้ของหน่วยจัดเก็บของกระทรวงการคลังที่ขยายตัวในเดือนนี้ ได้แก่ สำนักงานธนารักษ์พื้นที่ลำพูน และฝ่ายบริการศุลกากรที่ 2 จังหวัดลำพูน หน่วยงานอื่นๆ ที่มีการจัดเก็บรายได้สูงสุด 3 อันดับแรก ได้แก่ สำนักงานส่งเสริมการปกครองส่วนท้องถิ่นจังหวัดลำพูน สำนักงานศาลยุติธรรมจังหวัดลำพูน และสำนักงานบังคับคดีจังหวัดลำพูน สำหรับรายได้นำส่งคลังในเดือนนี้ มีจำนวนทั้งสิ้น 39.5 ล้านบาท ขยายตัวร้อยละ 18.0

มติที่ประชุมฯ

.....

.....

.....

.....

.....

.....

๓.๒ เรื่อง รายงานสถานการณ์สินค้าเกษตรที่สำคัญของจังหวัดลำพูน

๓.๒.๑ รายงานสถานการณ์สินค้าเกษตรที่สำคัญของจังหวัดลำพูน

นำเสนอโดยสำนักงานเกษตรและสหกรณ์จังหวัดลำพูน

มติที่ประชุมฯ

.....

.....

.....

.....

.....

.....

.....

.....

.....

๓.๒.๒ รายงานสถานการณ์การตลาดสินค้าเกษตรที่สำคัญของจังหวัดลำพูน

นำเสนอโดยสำนักงานพาณิชย์จังหวัดลำพูนโดยมีรายละเอียดปรากฏตามเอกสารแนบท้ายวาระ

มติที่ประชุมฯ

.....

.....

.....

.....

.....

.....

.....

.....

.....

๓.๓ แนวทางการขับเคลื่อนการดำเนินงานของคณะกรรมการร่วมภาครัฐและเอกชนเพื่อพัฒนาและแก้ไขปัญหาทางด้านเศรษฐกิจจังหวัดและกลุ่มจังหวัด ประจำปีงบประมาณ พ.ศ. ๒๕๖๗
(สำนักงานจังหวัดลำพูน)

<u>๑.เรื่องเดิม</u>

สืบเนื่องจากกระทรวงมหาดไทยได้แจ้งแนวทางการขับเคลื่อนการดำเนินงานประจำปีงบประมาณ พ.ศ. ๒๕๖๖ ให้จังหวัดและกลุ่มจังหวัด จัดประชุมคณะกรรมการร่วมภาครัฐและเอกชนเพื่อพัฒนาและแก้ไขปัญหาทางเศรษฐกิจจังหวัดและกลุ่มจังหวัด (กรอ.จังหวัด/กรอ.กลุ่มจังหวัด) อย่างสม่ำเสมอตามมติคณะรัฐมนตรี เมื่อวันที่ ๑๗ พฤศจิกายน ๒๕๕๘ โดยกำหนดให้จัดการประชุมอย่างน้อย ๒ เดือน/ครั้ง และรายงานผลการประชุมให้กระทรวงมหาดไทยทราบ รวมถึงได้แจ้งสรุปสถิติการรายงานผลการประชุมและข้อเสนอขอรับสนับสนุนของ กรอ. จังหวัด/กรอ.กลุ่มจังหวัด ในปีงบประมาณ พ.ศ. ๒๕๖๖

<u>๒.ข้อเท็จจริง</u>

กระทรวงมหาดไทยแจ้งแนวทางการขับเคลื่อนการดำเนินงานของคณะกรรมการร่วมภาครัฐและเอกชนเพื่อพัฒนาและแก้ไขปัญหาทางเศรษฐกิจจังหวัดและกลุ่มจังหวัด ประจำปีงบประมาณ พ.ศ. ๒๕๖๗โดยเห็นว่ากลไก กรอ.จังหวัด/กลุ่มจังหวัด มีความสำคัญต่อการพัฒนาและแก้ไขปัญหาทางเศรษฐกิจในระดับพื้นที่โดยทำหน้าที่ในฐานะที่ปรึกษาของผู้ว่าราชการจังหวัด/หัวหน้ากลุ่มจังหวัด ในการพิจารณาและเสนอมาตรการด้านเศรษฐกิจผ่านการประสานความร่วมมือกับภาครัฐภาคเอกชนและหน่วยงานที่เกี่ยวข้องในพื้นที่จังหวัด/กลุ่มจังหวัดจึงขอให้จังหวัดและกลุ่มจังหวัด ดำเนินการตามแนวทางการขับเคลื่อน กรอ.จังหวัด/กรอ.กลุ่มจังหวัด ประจำปีงบประมาณ พ.ศ. ๒๕๖๗ ดังนี้

(๑) จัดประชุม กรอ.จังหวัด/กรอ.กลุ่มจังหวัด อย่างสม่ำเสมอ ตามมติคณะรัฐมนตรี เมื่อวันที่๑๗ พฤศจิกายน ๒๕๕๘ โดยกำหนดให้จัดประชุมอย่างน้อยสองเดือน/ครั้ง และรายงานผลให้กระทรวงมหาดไทยทราบโดยใช้การบูรณาการและสร้างความร่วมมือกับ ๗ ภาคีเครือข่าย ได้แก่ ภาคประชาชน ภาคศาสนา ภาคเอกชนภาคสื่อมวลชน ภาคประชาสังคม ภาควิชาการ และภาครัฐ ประกอบกับแนวคิดการปฏิบัติงานในรูปแบบ Change for Good เพื่อพัฒนาเศรษฐกิจฐานราก และพัฒนาคุณภาพชีวิตที่ดีของประชาชนอย่างยั่งยืน

(๒) กลั่นกรอง / ตรวจสอบ ประเด็นที่หน่วยงานภาครัฐหรือภาคเอกชนได้เสนอขอให้พิจารณาสนับสนุนจากหน่วยงานส่วนกลางว่าประเด็นดังกล่าวอยู่ในแผนปฏิบัติราชการประจำปีของหน่วยงานใด หรือไม่ และมีความชัดเจนหรือมีความเป็นไปได้ในการดำเนินการหรือไม่ อย่างไร ก่อนนำเสนอให้ที่ประชุม กรอ.จังหวัด/กรอ.กลุ่มจังหวัด พิจารณาในการประชุมทุกครั้ง ทั้งนี้ ในกรณีที่มีประเด็นจะขอรับการสนับสนุนข้อมูลหรือข้อเสนอแนะสามารถทำหนังสือเรียนเชิญผู้แทนสำนักงานสภาพัฒนาการเศรษฐกิจสังคมแห่งชาติในฐานะฝ่ายเลขานุการฯ กรอ.ส่วนกลาง เข้าร่วมการประชุมได้โดยตรง

(๓) จัดเตรียมข้อมูลเชิงพื้นที่ กรณีข้อเสนอขอรับการสนับสนุนที่มีความซับซ้อน ไม่ชัดเจนหรืออยู่ในอำนาจหน้าที่ของหน่วยงานที่เกี่ยวข้องหลายหน่วยงาน กระทรวงมหาดไทยอาจพิจารณาเชิญจังหวัด/กลุ่มจังหวัด ประชุมหารือเป็นกรณีเฉพาะหรือลงพื้นที่ตรวจสอบข้อเท็จจริงร่วมกับภาคีเครือข่ายในพื้นที่เพื่อเป็นการสนับสนุนการดำเนินงานของ กรอ.จังหวัด

(๔) จัดเตรียมข้อเสนอโครงการ/แผนงานที่สอดคล้องกับทิศทาง เป้าหมาย และยุทธศาสตร์การพัฒนาจังหวัด/กลุ่มจังหวัด ให้เป็นข้อมูลปัจจุบันและครอบคลุมทุกด้าน เพื่อประกอบการพิจารณาเสนอนายกรัฐมนตรีในการประชุมคณะรัฐมนตรีอย่างเป็นทางการนอกสถานที่ ซึ่งอาจจะมีกำหนดการประชุมในพื้นที่ รวมถึงให้ติดตามข้อสั่งการ/มติคณะรัฐมนตรีจากการประชุมคณะรัฐมนตรีอย่างเป็นทางการนอกสถานที่โดยบรรจุในวาระการประชุม กรอ.จังหวัด/กรอ.กลุ่มจังหวัด และประสานหน่วยงานรับผิดชอบในพื้นที่ (Function) เพื่อรายงานความคืบหน้าต่อที่ประชุม กรอ.จังหวัด/กรอ.กลุ่มจังหวัด

รายละเอียดปรากฏตามเอกสารแนบท้ายวาระ

<u>๓. ข้อเสนอ</u>

จึงเรียนมาเพื่อโปรดทราบ เพื่อใช้เป็นแนวทางการขับเคลื่อนการดำเนินงานของคณะกรรมการร่วมภาครัฐและเอกชนเพื่อพัฒนาและแก้ไขปัญหาทางด้านเศรษฐกิจจังหวัดและกลุ่มจังหวัด ประจำปีงบประมาณ พ.ศ. ๒๕๖๗

มติที่ประชุม

.....

.....

.....

.....

.....

.....

.....

ระเบียบวาระที่ ๔
เรื่อง สืบเนื่องจากการประชุมที่ผ่านมา

ระเบียบวาระที่ ๔ เรื่องสืบเนื่องจากการประชุมที่ผ่านมา

๔.๑ รายงานผลความก้าวหน้าการดำเนินงานจากการประชุมระหว่างนายกรัฐมนตรีกับผู้ว่าราชการจังหวัด ผู้แทนภาคเอกชน ผู้บริหารท้องถิ่น และผู้แทนเกษตรกรเพื่อขับเคลื่อนการพัฒนาเศรษฐกิจและสังคมกลุ่มจังหวัดภาคเหนือตอนบน ๑ เมื่อวันที่ ๑๕ มกราคม ๒๕๖๒ ณ จังหวัดลำปาง เฉพาะในส่วนที่เกี่ยวข้องกับจังหวัดลำพูน

<u>โดยมีสาระสำคัญ</u>

สืบเนื่องจากการประชุมระหว่างนายกรัฐมนตรีกับผู้ว่าราชการจังหวัด ผู้แทนภาคเอกชน ผู้บริหารท้องถิ่น และผู้แทนเกษตรกร ของกลุ่มจังหวัดภาคเหนือตอนบน ๑ คณะกรรมการร่วมภาครัฐและเอกชนเพื่อแก้ไขปัญหาทางเศรษฐกิจกลุ่มจังหวัดภาคเหนือตอนบน ๑ โดยมีประเด็นหารือที่เกี่ยวข้องกับจังหวัดลำพูน ดังนี้

๑. มอบหมายให้กระทรวงคมนาคมรับข้อเสนอไปพิจารณาเพิ่มประสิทธิภาพทางหลวง โดยการขยายช่องจราจรทางหลวงหมายเลข ๑๐๖ เป็น ๔ ช่องจราจร

หน่วยดำเนินการ : แขวงทางหลวงลำพูน

รายงานในคราวประชุมกรอ.จังหวัดลำพูน ครั้งที่ ๖/๒๕๖๖	ความคืบหน้าปัจจุบัน
ปัจจุบันอยู่ระหว่างดำเนินการ ดังนี้ ๑. ทางหลวงหมายเลข ๑๐๖ ตอน ห้วยหญ้าไซ - ลี้ ระหว่าง กม.๐+๐๐๐ - กม.๒๘+๐๐๐ (กม.ใหม่ กม. ๙๓+๘๙๑ - กม.๑๒๑+๘๙๑) อยู่ในระหว่างขออนุญาตเข้าพื้นที่ป่าเพื่อสำรวจและศึกษาผลกระทบ (EIA) (ยังไม่มีความคืบหน้า)	๑. ทางหลวงหมายเลข ๑๐๖ ตอน ห้วยหญ้าไซ - ลี้ ระหว่าง กม.๐+๐๐๐ - กม.๒๘+๐๐๐(กม.ใหม่ กม. ๙๓+๘๙๑ - กม.๑๒๑+๘๙๑) **อยู่ในระหว่างขออนุญาตเข้าพื้นที่ป่าเพื่อสำรวจและศึกษาผลกระทบ (EIA) (ยังไม่มีความคืบหน้า) ตามหนังสือที่ ทส ๐๙๑๐.๕๘๐๓/๑๕๙๗๕ ลว ๗ ส.ค. ๖๖**
๒. โครงการก่อสร้าง ทางหลวงหมายเลข ๑๐๖ สาย บ.ม่วงโตน - บ.บ่อหิน ระหว่าง กม.๑๑๙+๘๒๐ - กม. ๑๓๖+๐๐๐ (ผลการดำเนินงาน ๔๘.๐๗% วันที่ ๒๕ ส.ค. ๖๖)	๒. โครงการก่อสร้าง ทางหลวงหมายเลข ๑๐๖ สาย บ.ม่วงโตน - บ.บ่อหิน ระหว่าง กม.๑๑๙+๘๒๐ - กม. ๑๓๖+๐๐๐ **(ผลการดำเนินงาน ๕๒.๙๐๘% วันที่ ๒๕ ต.ค. ๖๖)**
๓. โครงการก่อสร้าง ทางหลวงหมายเลข ๑๐๖ สาย บ.ป่าไผ่ - ต.แม่ตืน ระหว่าง กม.๖๐+๖๐๐ - กม. ๗๔+๕๐๐ (ผลการดำเนินงาน ๑.๑๔๕% วันที่ ๒๕ ส.ค. ๖๖)	๓. โครงการก่อสร้าง ทางหลวงหมายเลข ๑๐๖ สาย บ.ป่าไผ่ - ต.แม่ตืน ระหว่าง กม.๖๐+๖๐๐ - กม.๗๔+๕๐๐ **(ผลการดำเนินงาน ๕.๗๖๑% วันที่ ๒๕ ต.ค. ๖๖) (อยู่ระหว่างการล้อมย้ายและตัดต้นไม้)**

๒.มอบหมายให้กระทรวงคมนาคมรับข้อเสนอไปพิจารณาปรับปรุงทางหลวงหมายเลข ๑๑๖ ตอนป่าสัก – สะปุ๋ง – บ้านเรือน – สันป่าตอง จาก ๒ ช่องจราจรเป็น ๔ ช่องจราจร ระหว่าง กม. ๔+๔๐๐ – กม. ๒๓+๖๕๑ ระยะทาง ๑๙ กิโลเมตร หน่วยดำเนินการ : แขวงทางหลวงลำพูน

รายงานในคราวประชุมกรอ.จังหวัดลำพูน ครั้งที่ ๖/๒๕๖๖	ความคืบหน้าจากการประชุมครั้งทีแล้ว
โครงการจ้างวิศวกรที่ปรึกษาสำรวจและออกแบบทางหลวง ๔ ช่องจราจร บนทางหลวงหมายเลข ๑๑๖ ช่วง บ.ป่าสัก - ต.ท่าวังพร้าว ระหว่าง กม.๐+๐๐๐ - กม. ๒๖+๕๕๗ อยู่ในระหว่างสำรวจและออกแบบผลกระทบ (EIA) (ยังไม่ได้รับรายงาน)	โครงการจ้างวิศวกรที่ปรึกษาสำรวจและออกแบบทางหลวง ๔ ช่องจราจร บนทางหลวงหมายเลข ๑๑๖ ช่วง บ.ป่าสัก - ต.ท่าวังพร้าว ระหว่าง กม.๐+๐๐๐ - กม. ๒๖+๕๕๗ อยู่ในระหว่างสำรวจและออกแบบผลกระทบ (EIA) (ส่งแบบให้คณะกรรมการพิจารณาผลกระทบส่งแวดล้อมด้านโบราณคดีพิจารณา)

๓.มอบหมายให้กระทรวงคมนาคมรับข้อเสนอไปพิจารณาก่อสร้างสะพานข้ามทางรถไฟ ทางหลวงหมายเลข ๑๑๓๖ ตอนเหมืองง่า – ลำพูน อ้อมทางเลี่ยงเมืองลำพูน สายเหมืองง่า -ท่าจักร และเชื่อมโยงจังหวัดเชียงใหม่
หน่วยดำเนินการ : แขวงทางหลวงลำพูน

รายงานในคราวประชุมกรอ.จังหวัดลำพูน ครั้งที่ ๖/๒๕๖๖	ความคืบหน้าจากการประชุมครั้งทีแล้ว
๑. กิจกรรมก่อสร้างทางหลวงพัฒนาพื้นที่ระดับภาค ทางหลวงหมายเลข ๑๑๓๖ ตอน เหมืองง่า - ลำพูน ระหว่าง กม.๐+๑๔๕ - กม.๑+๒๐๕ **(ผลการดำเนินงาน๑๑.๑๘%) หมดสัญญาเมื่อวันที่ ๒๑ ส.ค. ๒๕๖๖**	๑. กิจกรรมก่อสร้างทางหลวงพัฒนาพื้นที่ระดับภาค ทางหลวงหมายเลข ๑๑๓๖ ตอน เหมืองง่า - ลำพูน ระหว่าง กม.๐+๑๔๕ - กม.๑+๒๐๕ (ผลการดำเนินงาน ๑๓.๒๑% เมือวันที่ ๒๕ ต.ค. ๖๖ (ปรับแผนใหม่) หมดสัญญาเมื่อวันที่ ๒๑ ส.ค. ๒๕๖๖ อยู่ในช่วงผ่อนปรนปรับแผนก่อสร้างคาดว่าจะแล้วเสร็จเดือนกุมภาพันธ์ ๒๕๖๗
๒. **เสนอขอรับงบประมาณปี ๖๗ – ๖๘** กิจกรรมก่อสร้างทางหลวงพัฒนาพื้นที่ระดับภาค ทางหลวงหมายเลข ๑๑๓๖ ตอน เหมืองง่า – ลำพูน ระหว่าง กม.๑+๒๐๕ - กม.๑+๙๐๐ ระยะทาง ๐.๖๙๕ กม.	๒. เสนอขอรับงบประมาณปี ๖๗ – ๖๘ กิจกรรมก่อสร้างทางหลวงพัฒนาพื้นที่ระดับภาค ทางหลวงหมายเลข ๑๑๓๖ ตอน เหมืองง่า – ลำพูน ระหว่าง กม.๑+๒๐๕ - กม.๑+๙๐๐ ระยะทาง ๐.๖๙๕ กม.
๓. โครงการสะพานจุดตัดข้ามทางรถไฟ ทล.๑๑๓๖ และ ทล.๑๑๖ **(ออกแบบแล้วเสร็จ อยู่ระหว่างดำเนินการศึกษา EIA) (ยังไม่ได้รับรายงาน)**	๓. โครงการสะพานจุดตัดข้ามทางรถไฟ ทล.๑๑๓๖ และ ทล.๑๑๖ (ออกแบบแล้วเสร็จ อยู่ระหว่างศึกษาผลกระทบ EIA ด้านโบราณสถาน)

๔.มอบหมายให้กระทรวงคมนาคมพิจารณาสร้างสนามบินแห่งใหม่ตามความจำเป็น บริเวณรอยต่อระหว่างอำเภอสันกำแพง จังหวัดเชียงใหม่ และอำเภอบ้านธิ จังหวัดลำพูน
หน่วยดำเนินการ : การท่าอากาศยานไทย (ทอท.)

รายงานในคราวประชุมกรอ.จังหวัดลำพูน ครั้งที่ ๖/๒๕๖๖	ความคืบหน้าจากการประชุมครั้งทีแล้ว
ได้ดำเนินการพิจารณาผลจ้างที่ปรึกษาเพื่อศึกษาความเป็นไปได้และความคุ้มค่าในการลงทุนโครงการเบื้องต้นของท่าอากาศยานเชียงใหม่แห่งที่ ๒ ในวันที่ ๒๖ กันยายน ๒๕๖๖ และคาดว่าจะประกาศผู้ชนะและลงนามในสัญญาภายในเดือนตุลาคม พ.ศ. ๒๕๖๖	อยู่ในกระบวนการทางพัสดุมีการยื่นเสนอซองงานจ้างที่ปรึกษา (ครั้งที่ ๒) เมื่อวันที่ ๒๖ กันยายน ๒๕๖๖ ซึ่งปรากฏว่ามีผู้ยื่นซองจัดหาที่ปรึกษาฯ จำนวน ๑ ราย และไม่ผ่านเกณฑ์ ปัจจุบันอยู่ระหว่างดำเนินการเสนอขอรับงบประมาณปี ๒๕๖๗ และทบทวน TOR งานจ้างที่ปรึกษาฯ

๕.มอบหมายให้กระทรวงมหาดไทยพิจารณาการปรับปรุงภูมิทัศน์พื้นที่มรดกทางวัฒนธรรม "เมืองเก่าลำพูน"
หน่วยดำเนินการ : การไฟฟ้าส่วนภูมิภาคจังหวัดลำพูน และเทศบาลเมืองลำพูน

รายงานในคราวประชุมครั้งที่ ๖/๒๕๖๖	ความคืบหน้าจากการประชุมครั้งทีแล้ว
โครงการก่อสร้างติดตั้งเสาไฟฟ้าแสงสว่างบริเวณถนนรอบเมืองนอกไว้แล้วถ้านำสายไฟฟ้าลงใต้ดินแล้วจะทำให้ภูมิทัศน์ในเมืองลำพูนเป็นระเบียบเรียบร้อย โดยมีปริมาณปริมาณงานก่อสร้างระบบไฟฟ้าแรงสูง จำนวน ๐.๖๓ วงจร-กม, ระบบไฟฟ้าแรงต่ำ จำนวน ๒.๖ วงจร-กม. ปัจจุบันการก่อสร้างดำเนินการแล้วเสร็จประมาณ ๙๕% การดำเนินการที่แล้วเสร็จ ได้แก่ ๑. การก่อสร้างระบบไฟฟ้าแรงสูง-แรงต่ำแล้วเสร็จ ทั้งโครงการ ๒. การรื้อถอนระบบจำหน่ายเหนือดิน(เดิม) แล้วเสร็จ ทั้งโครงการ ๓. คงเหลืองานคืนสภาพทางเท้าและทำความสะอาดบริเวณพื้นที่ก่อสร้างของโครงการฯ	โครงการก่อสร้างติดตั้งเสาไฟฟ้าแสงสว่างบริเวณถนนรอบเมืองนอกไว้แล้วถ้านำสายไฟฟ้าลงใต้ดินแล้วจะทำให้ภูมิทัศน์ในเมืองลำพูนเป็นระเบียบเรียบร้อย โดยมีปริมาณปริมาณงานก่อสร้างระบบไฟฟ้าแรงสูง จำนวน ๐.๖๓ วงจร-กม, ระบบไฟฟ้าแรงต่ำ จำนวน ๒.๖ วงจร-กม. ปัจจุบันการก่อสร้างดำเนินการแล้วเสร็จประมาณ ๙๕% การดำเนินการที่แล้วเสร็จ ได้แก่ ๑. การก่อสร้างระบบไฟฟ้าแรงสูง-แรงต่ำแล้วเสร็จ ทั้งโครงการ ๒. การรื้อถอนระบบจำหน่ายเหนือดิน(เดิม) แล้วเสร็จ ทั้งโครงการ ๓.งานคืนสภาพแล้วเสร็จทั้งโครงการ คงเหลืองานแก้ไขการคืนสภาพทางเท้าบริเวณพื้นที่ก่อสร้างของโครงการ

มติที่ประชุม

.....
.....
.....
.....
.....
.....
.....
.....
.....
.....
.....
.....
.....
.....
.....

๔.๒ การขับเคลื่อนการพัฒนาโครงข่ายระบบคมนาคมขนส่งทางรางเพื่อเชื่อมโยงการพัฒนาพื้นที่ เขตเศรษฐกิจพิเศษภาคเหนือ (NEC)

โดย (สภาอุตสาหกรรมจังหวัดลำพูน)

- โครงการรถไฟความเร็วสูงกรุงเทพฯ – เชียงใหม่
- โครงการรถไฟรางคู่เด่นชัย – เชียงใหม่
- พื้นที่สถานีขนส่งสินค้า (Container Yard)

นำเสนอโดยสภาอุตสาหกรรมจังหวัดลำพูน

มติที่ประชุม

.....
.....
.....
.....
.....
.....
.....
.....
.....
.....
.....
.....
.....
.....
.....
.....
.....
.....
.....
.....
.....
.....
.....
.....
.....
.....
.....
.....
.....
.....
.....

ระเบียบวาระที่ ๕
เรื่องเพื่อพิจารณา

ระเบียบวาระที่ ๕ เรื่องเพื่อพิจารณา

๕.๑ การผลักดันถนนโครงข่ายในช่วงตำบลมะเขือแจ้ เพื่อรองรับการขยายตัวของนิคมอุตสาหกรรมจังหวัดลำพูน และเชื่อมโยงการพัฒนาพื้นที่เขตเศรษฐกิจพิเศษภาคเหนือ (NEC)

<u>๑. ต้นเรื่อง</u>

๑.๑ สืบเนื่องจากรัฐบาลได้กำหนดให้จังหวัดลำพูนเป็นพื้นที่ระเบียงเศรษฐกิจภาคเหนือ (NEC)และเป็นที่ตั้งของนิคมอุตสาหกรรมภาคเหนือ ซึ่งมีการขยายตัวเป็นจำนวนมาก ประกอบกับองค์กรภาคเอกชนองค์กรปกครองส่วนท้องถิ่น และประชาชนในพื้นที่มีความต้องการพัฒนาถนนโครงข่ายในพื้นที่โดยรอบ เพื่อรองรับการเชื่อมโยงการขยายตัวของนิคมอุตสาหกรรมจังหวัดลำพูน และลดปัญหาการสัญจรบนเส้นทางดังกล่าวในช่วงเวลาเร่งด่วน ซึ่งมีถนนที่เกี่ยวข้องประกอบด้วย ถนนโครงข่ายในช่วงตำบลมะเขือแจ้ในพื้นที่สองข้างทางคลองชลประทาน สาย ๓R-RMC อ่างเก็บน้ำแม่ตีบตำบลหนองหอย หมู่ที่ ๑๐ ตำบลมะเขือแจ้ อำเภอเมืองลำพูน จังหวัดลำพูนและถนนสาย ลพ ๒๐๔๗ เพื่อรองรับการขยายตัวของนิคมอุตสาหกรรมในจังหวัดลำพูน และพื้นที่ระเบียงเศรษฐกิจภาคเหนือ (NEC)

๑.๒ ประกอบกับนายสงวน พงษ์มณี ได้ปรึกษาหารือเพื่อเป็นข้อเสนอแนะเชิงนโยบายร่วมกับผู้ว่าราชการจังหวัดลำพูน ซึ่งผู้ว่าราชการจังหวัดลำพูนได้พิจารณามอบหมายให้ สำนักงานจังหวัดลำพูนได้จัดประชุมปรึกษาหารือ โดยมีนายอนุพงษ์ วาวงศ์มูล รองผู้ว่าราชการจังหวัดลำพูน เป็นประธาน และได้ประชุมปรึกษาหารืออย่างไม่เป็นทางการร่วมกับหน่วยงานที่เกี่ยวข้อง ซึ่งได้มอบหมายให้หน่วยงานที่เกี่ยวข้อง ประกอบด้วยสำนักงานโยธาธิการและผังเมืองจังหวัดลำพูน แขวงทางหลวงชนบทลำพูน และโครงการชลประทานลำพูน ไปดำเนินการศึกษาข้อมูลรายละเอียดเกี่ยวกับความเป็นไปได้ของพื้นที่เพื่อใช้เป็นข้อมูลประกอบการพิจารณา

๑.๓ จังหวัดลำพูนจึงจัดทำร่างคำสั่งแต่งตั้งคณะทำงานเพื่อศึกษาและพัฒนาถนนโครงข่าย เพื่อรองรับการขยายตัวของนิคมอุตสาหกรรมในจังหวัดลำพูนและพื้นที่ระเบียงเศรษฐกิจภาคเหนือ (NEC) โดยกำหนดให้คณะทำงานฯ มีหน้าที่รวบรวม และรับฟังความเห็นเบื้องต้นของหน่วยงานภาครัฐ ภาคเอกชน องค์กรปกครองส่วนท้องถิ่นและประชาชนในพื้นที่และข้อเสนอแนะแนวทางขับเคลื่อนการดำเนินงาน เช่น การศึกษาและพัฒนาความเป็นไปได้ การสนับสนุนงบประมาณการดำเนินงาน การประเมินผลกระทบสิ่งแวดล้อม (EIA) ประมวลและสรุปข้อมูล และการนำข้อมูลเสนอหน่วยงานที่เกี่ยวข้อง

<u>๓. ข้อเสนอ</u>

จึงเรียนมาเพื่อโปรดพิจารณาให้ความเห็นชอบการผลักดันถนนโครงข่ายเพื่อรองรับการขยายตัวของนิคมอุตสาหกรรมจังหวัดลำพูน และร่างคำสั่งคณะทำงานเพื่อศึกษาและพัฒนาถนนโครงข่าย เพื่อรองรับการขยายตัวของนิคมอุตสาหกรรมในจังหวัดลำพูนและพื้นที่ระเบียงเศรษฐกิจภาคเหนือ (NEC)

๕.๑.๑ การผลักดันถนนโครงข่ายในช่วงตำบลมะเขือแจ้ในพื้นที่สองข้างทางคลองชลประทานสาย ๓R-RMC อ่างเก็บน้ำแม่ตีบ ตำบลหนองหอย หมู่ที่ ๑๐ ตำบลมะเขือแจ้ อำเภอเมืองลำพูน จังหวัดลำพูน เพื่อเป็นถนนเชื่อมระหว่างถนนสาย ๑๑๔๗ และถนนสาย ๑๑ เพื่อลดปัญหาการสัญจรบนสาย ๑๑๔๗ ในช่วงเวลาเร่งด่วน
(นำเสนอโดยโครงการชลประทานลำพูน)

มติที่ประชุมฯ .....
.....
.....
.....
.....
.....
.....
.....
.....
.....
.....
.....
.....
.....
.....
.....

๕.๑.๒ การผลักดันถนนสาย ๒๐๔๗ เป็นถนนโครงข่ายเพื่อรองรับการเชื่อมโยงการพัฒนาพื้นที่เขตเศรษฐกิจพิเศษภาคเหนือ (NEC)
(นำเสนอโดยโครงการส่งน้ำและบำรุงรักษาแม่กวงอุดมธารา และแขวงทางหลวงชนบทลำพูน)

มติที่ประชุมฯ .....
.....
.....
.....
.....
.....
.....
.....
.....
.....
.....
.....
.....
.....
.....
.....

๕.๒ การแต่งตั้งคณะทำงานเพื่อศึกษาและพัฒนาถนนโครงข่าย เพื่อรองรับการขยายตัวของนิคมอุตสาหกรรมในจังหวัดลำพูนและพื้นที่ระเบียงเศรษฐกิจภาคเหนือ (NEC)
โดย (สำนักงานจังหวัดลำพูน)

ด้วยคณะรัฐมนตรีมีมติเห็นชอบเมื่อวันที่ ๒๐ กันยายน ๒๕๖๕ และคณะกรรมการนโยบายการพัฒนาเขตเศรษฐกิจพิเศษ (กพศ.) ครั้งที่ ๑/๒๕๖๕ เมื่อวันที่ ๕ พฤษภาคม ๒๕๖๕ เห็นชอบการประกาศพื้นที่ระเบียงเศรษฐกิจ ๔ ภาค โดยมีขอบเขตเป็นระดับจังหวัด ได้กำหนดให้จังหวัดลำพูนเป็นหนึ่งในเขตพื้นที่ระเบียงเศรษฐกิจพิเศษภาคเหนือ (NEC – Creative LANNA) ซึ่งประกอบด้วย จังหวัดเชียงราย จังหวัดเชียงใหม่ จังหวัดลำพูน และจังหวัดลำปาง

เพื่อให้การดำเนินการศึกษาและพัฒนาถนนโครงข่ายเส้นดังกล่าว เป็นไปด้วยความเรียบร้อยมีประสิทธิภาพ และเกิดการบูรณาการการดำเนินงานจากทุกภาคส่วนในพื้นที่จังหวัดลำพูนจึงแต่งตั้งคณะทำงานเพื่อศึกษาและพัฒนาถนนโครงข่ายในช่วงตำบลมะเขือแจ้ขึ้น จำนวน ๒ เส้นทาง ซึ่งประกอบด้วย ถนนโครงข่ายในช่วงตำบลมะเขือแจ้ ในพื้นที่สองทางคลองชลประทานสาย ๓R-RMC อ่างเก็บน้ำแม่ตีบ ตำบลหนองหอย หมู่ที่ ๑๐ ตำบลมะเขือแจ้ อำเภอเมืองลำพูน จังหวัดลำพูน และถนนสาย ๒๐๔๗ เป็นถนนโครงข่ายเพื่อรองรับการเชื่อมโยงการพัฒนาพื้นที่เขตเศรษฐกิจพิเศษภาคเหนือ (NEC) เพื่อรองรับการขยายตัวของนิคมอุตสาหกรรมในจังหวัดลำพูน โดยมีองค์ประกอบและอำนาจหน้าที่ ดังนี้

๑. ผู้ว่าราชการจังหวัดลำพูน	ประธานกรรมการ
๒. รองผู้ว่าราชการจังหวัดลำพูน (ด้านความมั่นคงและบริหารทรัพยากรธรรมชาติ)	รองประธานกรรมการ
๓. รองผู้อำนวยการรักษาความมั่นคงภายในจังหวัดลำพูน (ท)	กรรมการ
๔. ปลัดจังหวัดลำพูน	กรรมการ
๕. ท้องถิ่นจังหวัดลำพูน	กรรมการ
๖. โยธาธิการและผังเมืองจังหวัดลำพูน	กรรมการ
๗. ผู้อำนวยการโครงการชลประทานลำพูน	กรรมการ
๘. ผู้อำนวยการโครงการส่งน้ำและบำรุงรักษาแม่กวงอุดมธารา	กรรมการ
๙. ผู้อำนวยการแขวงทางหลวงลำพูน	กรรมการ
๑๐. ผู้อำนวยการแขวงทางหลวงชนบทลำพูน	กรรมการ
๑๑. ผู้อำนวยการสำนักงานทรัพยากรธรรมชาติและสิ่งแวดล้อมจังหวัดลำพูน	กรรมการ
๑๒. นายอำเภอเมืองลำพูน	กรรมการ
๑๓. นายกองค์การบริหารส่วนจังหวัดลำพูน	กรรมการ
๑๔. นายกเทศมนตรีตำบลมะเขือแจ้	กรรมการ
๑๕. นายกเทศมนตรีตำบลศรีบัวบาน	กรรมการ
๑๖. ประธานหอการค้าจังหวัดลำพูน	กรรมการ
๑๗. ประธานสภาอุตสาหกรรมจังหวัดลำพูน	กรรมการ
๑๘. ผู้ช่วยศาสตราจารย์ ดร. วันชาติ นภาศรี	กรรมการ

๑๙. หัวหน้าสำนักงานจังหวัดลำพูน กรรมการและเลขานุการ

๒๐. ผู้อำนวยการกลุ่มงานยุทธศาสตร์และข้อมูลเพื่อการพัฒนาจังหวัด สำนักงานจังหวัดลำพูน กรรมการและผู้ช่วยเลขานุการ

อำนาจหน้าที่

๑. รับฟังความเห็นเบื้องต้นของหน่วยงานภาครัฐ ภาคเอกชน องค์กรปกครองส่วนท้องถิ่น และประชาชนในพื้นที่

๒. ประมวลและสรุปข้อมูล นำเสนอหน่วยงานที่เกี่ยวข้อง เพื่อเตรียมการและขับเคลื่อนการดำเนินงาน เช่น การศึกษาและพัฒนาความเป็นไปได้ การนำเสนองบประมาณและขอรับการสนับสนุนงบประมาณการดำเนินงาน การนำเสนอข้อมูลของหน่วยงานเพื่อประเมินผลกระทบสิ่งแวดล้อม (EIA) เป็นต้น

๓. ปฏิบัติงานอื่น ๆ เกี่ยวกับการศึกษาและพัฒนาถนนโครงข่ายในช่วงตำบลมะเขือแจ้ เพื่อรองรับการขยายตัวของนิคมอุตสาหกรรมในจังหวัดลำพูน

จึงเรียนมาเพื่อโปรดพิจารณาให้ความเห็นชอบร่างคณะทำงานเพื่อศึกษาและพัฒนาถนนโครงข่าย เพื่อรองรับการขยายตัวของนิคมอุตสาหกรรมในจังหวัดลำพูนและพื้นที่ระเบียงเศรษฐกิจภาคเหนือ (NEC) ทั้ง ๒ เส้นทาง

มติที่ประชุมฯ .....

.....

.....

.....

.....

.....

.....

.....

.....

.....

.....

.....

.....

.....

.....

.....

๕.๓ การพิจารณาปฏิทินการประชุมคณะกรรมการร่วมภาครัฐและเอกชนเพื่อแก้ไขปัญหาทางเศรษฐกิจจังหวัดลำพูน (กรอ.จังหวัดลำพูน) ประจำปีงบประมาณ พ.ศ. ๒๕๖๗

๑.ต้นเรื่อง

ตามที่กระทรวงมหาดไทยได้กำหนดให้จังหวัดจัดการประชุมคณะกรรมการร่วมภาครัฐและเอกชนเพื่อพัฒนาและแก้ไขปัญหาทางเศรษฐกิจจังหวัด (กรอ.จังหวัด) อย่างสม่ำเสมอ ตามมติคณะรัฐมนตรี เมื่อวันที่ ๑๗ พฤศจิกายน ๒๕๕๘ โดยกำหนดให้จัดการประชุมอย่างน้อย ๒ เดือน /ครั้ง และข้อสั่งการของกระทรวงมหาดไทยที่ได้กำชับให้จังหวัดจัดประชุมคณะกรรมการร่วมภาครัฐและเอกชนเพื่อพัฒนาและแก้ไขปัญหาทางเศรษฐกิจจังหวัด (กรอ.จังหวัด) และรายงานผลการประชุมให้กระทรวงมหาดไทยทราบ นั้น

๒. ข้อเท็จจริง

เพื่อให้การดำเนินการประชุมคณะกรรมการร่วมภาครัฐและเอกชนเพื่อพัฒนาและแก้ไขปัญหาทางเศรษฐกิจจังหวัดลำพูน (กรอ.จังหวัดลำพูน) เป็นไปตามแนวทางที่กำหนดไว้ จังหวัดลำพูนจึงได้จัดทำปฏิทินการประชุมคณะกรรมการร่วมภาครัฐและเอกชนเพื่อแก้ไขปัญหาทางเศรษฐกิจจังหวัดลำพูน (กรอ.จังหวัดลำพูน) ประจำปีงบประมาณ พ.ศ. ๒๕๖๗ รายละเอียด ดังนี้

วัน / เดือน / ปี	การประชุม	ครั้งที่
๒๙ พฤศจิกายน ๒๕๖๖	การประชุมคณะกรรมการร่วมภาครัฐและเอกชนเพื่อแก้ไขปัญหาทางเศรษฐกิจจังหวัดลำพูน (กรอ.จังหวัดลำพูน)	๑ / ๒๕๖๗
๑๗ มกราคม ๒๕๖๗	การประชุมคณะกรรมการร่วมภาครัฐและเอกชนเพื่อแก้ไขปัญหาทางเศรษฐกิจจังหวัดลำพูน (กรอ.จังหวัดลำพูน)	๒ / ๒๕๖๗
๑๓ มีนาคม ๒๕๖๗	การประชุมคณะกรรมการร่วมภาครัฐและเอกชนเพื่อแก้ไขปัญหาทางเศรษฐกิจจังหวัดลำพูน (กรอ.จังหวัดลำพูน)	๓ / ๒๕๖๗
๑๕ พฤษภาคม ๒๕๖๗	การประชุมคณะกรรมการร่วมภาครัฐและเอกชนเพื่อแก้ไขปัญหาทางเศรษฐกิจจังหวัดลำพูน (กรอ.จังหวัดลำพูน)	๔ / ๒๕๖๗
๑๗ กรกฎาคม ๒๕๖๗	การประชุมคณะกรรมการร่วมภาครัฐและเอกชนเพื่อแก้ไขปัญหาทางเศรษฐกิจจังหวัดลำพูน (กรอ.จังหวัดลำพูน)	๕ / ๒๕๖๗
๑๑ กันยายน ๒๕๖๗	การประชุมคณะกรรมการร่วมภาครัฐและเอกชนเพื่อแก้ไขปัญหาทางเศรษฐกิจจังหวัดลำพูน (กรอ.จังหวัดลำพูน)	๖ / ๒๕๖๗

หมายเหตุ ทั้งนี้ กำหนดการประชุมฯ อาจมีการปรับเปลี่ยนได้ตามความเหมาะสม

๓. ข้อเสนอ

จึงเรียนมาเพื่อโปรดพิจารณาปฏิทินการประชุมคณะกรรมการร่วมภาครัฐและเอกชนเพื่อแก้ไขปัญหาทางเศรษฐกิจจังหวัดลำพูน (กรอ.จังหวัดลำพูน) ประจำปีงบประมาณ พ.ศ. ๒๕๖๗

มติที่ประชุมฯ .....

.....

ระเบียบวาระที่ ๖ เรื่องอื่น ๆ

.....
.....
.....
.....
.....
.....
.....
.....

oooooooooooooooooooooooooooooooooooooooooooooooo

รายงานการประชุม
คณะกรรมการร่วมภาครัฐและเอกชนเพื่อพัฒนาและแก้ไขปัญหาทางเศรษฐกิจจังหวัดลำพูน
(กรอ.จังหวัดลำพูน) ครั้งที่ ๑ ประจำปีงบประมาณ พ.ศ. ๒๕๖๗ วันที่ ๒๙ พฤศจิกายน ๒๕๖๖ เวลา ๑๓.๓๐ น.
ณ ห้องประชุมหริภุญชัย ชั้น ๔ ศาลากลางจังหวัดลำพูน

.....

<u>คณะกรรมการผู้เข้าร่วมประชุมฯ</u>

๑. นายสันติธร	ยิ้มละมัย		ผู้ว่าราชการจังหวัดลำพูน	ประธานกรรมการ
๒. นายบรรจง	วิพรหมชัย		ประธานหอการค้าจังหวัดลำพูน	รองประธานกรรมการ
๓. นายสรสิทธิ์	ชลิศราพงศ์		ประธานสภาอุตสาหกรรมจังหวัดลำพูน	รองประธานกรรมการ
๔. นายอธิวัฒน์	อุประกุล	(แทน)	ประธานสภาอุตสาหกรรมท่องเที่ยวจังหวัดลำพูน	รองประธานกรรมการ
๕. นายชลิต	เธียรธนโชติกุล		ประธานชมรมธนาคารจังหวัดลำพูน	รองประธานกรรมการ
๖. นางสาวสุรัสวดี	เตชะพันธุ์		คลังจังหวัดลำพูน	กรรมการ
๗. นางสาวอรทัย	สมณา	(แทน)	พาณิชย์จังหวัดลำพูน	กรรมการ
๘. นางสาวจินตนันท์	ขันไชย	(แทน)	อุตสาหกรรมจังหวัดลำพูน	กรรมการ
๙. นายไพสิทธิ์	พละสินธุ์	(แทน)	เกษตรและสหกรณ์จังหวัดลำพูน	กรรมการ
๑๐. นายธณัท	ปภพธนานนท์	(แทน)	ท่องเที่ยวและกีฬาจังหวัดลำพูน	กรรมการ
๑๑. นายอนุศักดิ์	เตชะสืบ	(แทน)	ท้องถิ่นจังหวัดลำพูน	กรรมการ
๑๒. นางสาวมัณฑนา	อาษากิจ		ประชาสัมพันธ์จังหวัดลำพูน	กรรมการ
๑๓. นายวิโรจน์	เตชาวงศ์		ผู้ทรงคุณวุฒิด้านเศรษฐกิจ	กรรมการ
๑๔. นายบุญส่ง	ไชยมณี		หัวหน้าสำนักงานจังหวัดลำพูน	กรรมการและเลขานุการ
๑๕. นายโกสินทร์	นิยะกิจ		ผู้อำนวยการกลุ่มงานยุทธศาสตร์และข้อมูลฯ	กรรมการและผู้ช่วยเลขานุการ

<u>คณะกรรมการไม่เข้าร่วมการประชุมฯ</u>

๑. รองผู้ว่าราชการจังหวัดลำพูนที่ผู้ว่าราชการจังหวัดมอบหมาย
๒. ผู้อำนวยการวิทยาลัยเทคนิคลำพูน
๓. นายประเสริฐ ตาน้อย ผู้ทรงคุณวุฒิด้านสังคม
๔. เลขาธิการหอการค้าจังหวัดลำพูน
๕. เลขาธิการสภาอุตสาหกรรมจังหวัดลำพูน
๖. เลขาธิการสภาอุตสาหกรรมท่องเที่ยวจังหวัดลำพูน
๗. เลขาธิการชมรมธนาคารจังหวัดลำพูน

<u>ผู้เข้าร่วมประชุม</u>

๑. ผศ.ดร.วันชาติ	นภาศรี	ที่ปรึกษาในการจัดทำแผนพัฒนาจังหวัดลำพูน มหาวิทยาลัยแม่โจ้
๒. นายบุญส่ง	ด้วงประสิทธิ์	ผู้อำนวยการแขวงทางหลวงลำพูน แขวงทางหลวงลำพูน
๓. นายแพทย์วัชระ	สนธิชัย	ที่ปรึกษาสภาอุตสาหกรรมจังหวัดลำพูน
๔. นายอารักษ์	เทพศิริ	ผู้อำนวยการแขวงทางหลวงชนบทลำพูน
๕. นายนที	สิทัน	วิศวกรชลประทานปฏิบัติการ โครงการชลประทานลำพูน
๖. นายเกษียร	สฤษดิกุล	นายช่างชลประทานอาวุโส โครงการส่งน้ำและบำรุงรักษาแม่กวงอุดมธารา

๗. นายนันทพัฒน์	เข็มเงิน	หัวหน้าฝ่ายสางน้ำที่ ๔ คบ. แม่กวงฯ โครงการส่งน้ำและบำรุงรักษาแม่กวงอุดมธารา
๘. นายณรงค์	ทาอุปรงค์	โยธาธิการและผังเมืองจังหวัดลำพูน
๙. นายวรพจน์	ดวงรกดก	หัวหน้าฝ่ายส่งน้ำที่ ๑ โครงการชลประทานลำพูน
๑๐. นายอนงค์	เสนานุช	นักผังเมือง เทศบาลตำบลมะเขือแจ้
๑๑. นายภาคิน	อดิษพันธ์	ผู้อำนวยการกองช่าง เทศบาลตำบลมะเขือแจ้
๑๒. นายจรูญ	คำปันนา	นายกเทศมนตรีตำบลศรีบัวบาน
๑๓. นายภาวิกร	ยศพิมพ์สาร	รองประธานสภาอุตสาหกรรมจังหวัดลำพูน
๑๔. นายมนัส	เกียรติเจริญวัฒน์	ประธานกิตติมศักดิ์สภาอุตสาหกรรมจังหวัดลำพูน
๑๕. นายชัยณรงค์	ภูพิสิฐ	รองประธานสภาอุตสาหกรรมจังหวัดลำพูน
๑๖. นายสุนัย	จันทร์สว่าง	รองประธานหอการค้าจังหวัดลำพูน
๑๗. นางกวินรัตน์	ทิพย์ใจศิล	นักวิเคราะห์นโยบายและแผนชำนาญการ
๑๘. นายกรเทพ	เมืองดี	เจ้าหน้าที่วิเคราะห์นโยบายและแผน สำนักงานจังหวัดลำพูน

ระเบียบวาระที่ ๑ เรื่องที่ประธานแจ้งให้ทราบ

ประธานการประชุมฯ

การประชุมคณะกรรมการร่วมภาครัฐและเอกชนเพื่อพัฒนาแก้ไขปัญหาทางเศรษฐกิจจังหวัดลำพูน (กรอ.จังหวัดลำพูน) มีวัตถุประสงค์เพื่อหารือและระดมความคิดเห็นเกี่ยวกับสถานการณ์ปัญหาทางเศรษฐกิจของจังหวัด เพื่อนำไปสู่การพัฒนาและแก้ไขปัญหาในระดับพื้นที่ร่วมกัน

สำหรับการประชุมฯ ในวันนี้ เป็นการประชุมคณะกรรมการร่วมภาครัฐและเอกชนเพื่อพัฒนาแก้ไขปัญหาทางเศรษฐกิจจังหวัดลำพูน ครั้งที่ ๑ ประจำปีงบประมาณ พ.ศ. ๒๕๖๗ มีระเบียบวาระเพื่อทราบ ได้แก่ เรื่อง รายงานสภาวะเศรษฐกิจการเงินการคลังจังหวัดลำพูน เรื่อง รายงานสถานการณ์สินค้าเกษตรที่สำคัญของจังหวัด เรื่อง แนวทางการขับเคลื่อนการดำเนินงานของคณะกรรมการร่วมภาครัฐและเอกชนเพื่อพัฒนาและแก้ไขปัญหาทางด้านเศรษฐกิจจังหวัดและกลุ่มจังหวัด ประจำปีงบประมาณ พ.ศ. ๒๕๖๗

เรื่องสืบเนื่อง ได้แก่ ๑.รายงานความก้าวหน้าการดำเนินงานจากการประชุมระหว่างนายกรัฐมนตรีกับผู้ว่าราชการจังหวัด ผู้แทนภาคเอกชน ผู้บริหารท้องถิ่น และผู้แทนเกษตรกร เพื่อขับเคลื่อนการพัฒนาเศรษฐกิจและสังคมกลุ่มจังหวัดภาคเหนือตอนบน ๑ เมื่อวันที่ ๑๕ มกราคม ๒๕๖๒ ณ จังหวัดลำปาง เฉพาะในส่วนที่เกี่ยวข้องกับจังหวัดลำพูน และ ๒.การขับเคลื่อนการพัฒนาโครงข่ายระบบคมนาคมขนส่งทางรางเพื่อเชื่อมโยงการพัฒนาพื้นที่เขตเศรษฐกิจพิเศษภาคเหนือ (NEC)

เรื่องพิจารณา ได้แก่

๑.การผลักดันถนนโครงข่ายในช่วงตำบลมะเขือแจ้ เพื่อรองรับการขยายตัวของนิคมอุตสาหกรรมจังหวัดลำพูน และเชื่อมโยงการพัฒนาพื้นที่เขตเศรษฐกิจพิเศษภาคเหนือ (NEC) รวม ๒ เส้นทาง ได้แก่ ๑) ถนนโครงข่ายในช่วงตำบลมะเขือแจ้ในพื้นที่สองข้างทางคลองชลประทานสาย ๓R-RMC อ่างเก็บน้ำแม่ตีบ ตำบลหนองหอย หมู่ที่ ๑๐ ตำบลมะเขือแจ้ อำเภอเมืองลำพูน

จังหวัดลำพูน เพื่อเป็นถนนเชื่อมระหว่างถนนสาย ๑๑๔๗ และถนนสาย ๑๑ เพื่อลดปัญหาการสัญจรบนสาย ๑๑๔๗ ในช่วงเวลาเร่งด่วน ๒) ถนนสาย ๒๐๔๗ เป็นถนนโครงข่ายเพื่อรองรับการเชื่อมโยงการพัฒนาพื้นที่เขตเศรษฐกิจพิเศษภาคเหนือ (NEC)

๒. การแต่งตั้งคณะทำงานเพื่อศึกษาและพัฒนาถนนโครงข่าย เพื่อรองรับการขยายตัวของนิคมอุตสาหกรรมในจังหวัดลำพูนและพื้นที่ระเบียงเศรษฐกิจภาคเหนือ (NEC)

๓. การพิจารณาปฏิทินการประชุมคณะกรรมการร่วมภาครัฐและเอกชนเพื่อแก้ไขปัญหาทางเศรษฐกิจจังหวัดลำพูน (กรอ.จังหวัดลำพูน) ประจำปีงบประมาณ พ.ศ. ๒๕๖๗

มติที่ประชุม รับทราบ

ระเบียบวาระที่ ๒ รับรองรายงานการประชุมคณะกรรมการร่วมภาครัฐและเอกชนเพื่อพัฒนาและแก้ไขปัญหาทางเศรษฐกิจจังหวัดลำพูน (กรอ.จังหวัดลำพูน) ครั้งที่ ๖/๒๕๖๖ เมื่อวันที่ ๒๗ กันยายน ๒๕๖๖

เลขานุการการประชุมฯ

๑.<u>เรื่องเดิม</u>

ตามที่ ได้มีการประชุมคณะกรรมการร่วมภาครัฐและเอกชนเพื่อพัฒนาและแก้ไขปัญหาทางเศรษฐกิจจังหวัดลำพูน (กรอ.จังหวัดลำพูน) ครั้งที่ ๖/๒๕๖๖ เมื่อวันที่ ๒๗ กันยายน ๒๕๖๖ โดยมีผู้ว่าราชการจังหวัดลำพูน เป็นประธาน นั้น

๒. <u>ข้อเท็จจริง</u>

ฝ่ายเลขานุการฯ สำนักงานจังหวัดลำพูน ได้จัดทำรายงานการประชุมคณะกรรมการร่วมภาครัฐและเอกชนเพื่อพัฒนาแก้ไขปัญหาทางเศรษฐกิจจังหวัดลำพูน (กรอ.จังหวัดลำพูน) ครั้งที่ ๖/๒๕๖๖ เรียบร้อยแล้วรายละเอียดปรากฏตามเอกสารแนบท้ายวาระนี้

๓. <u>ข้อเสนอ</u>

จึงเรียนมาเพื่อโปรดรับรองรายงานการประชุมคณะกรรมการร่วมภาครัฐและเอกชนเพื่อพัฒนาและแก้ไขปัญหาทางเศรษฐกิจจังหวัดลำพูน (กรอ.จังหวัดลำพูน) ครั้งที่ ๖/๒๕๖๖ เมื่อวันที่ ๒๗ กันยายน ๒๕๖๖ หากมีการแก้ไขเพิ่มเติมขอให้แจ้งฝ่ายเลขานุการฯ

มติที่ประชุม รับรองรายงานการประชุมฯ

๓.๑ เรื่อง รายงานสภาวะเศรษฐกิจการเงินการคลังจังหวัดลำพูน

คลังจังหวัดลำพูน

"เครื่องชี้เศรษฐกิจจังหวัดในเดือนกันยายน ๒๕๖๖ เศรษฐกิจของจังหวัดลำพูนหดตัวร้อยละ -๔.๐ เมื่อเทียบกับเดือนเดียวกันของปีก่อน สะท้อนจากเครื่องชี้ด้านอุปทานมีการหดตัวในภาคเกษตรกรรมจากปริมาณผลผลิตลำไยนอกฤดูที่ลดลง และผลผลิตภาคอุตสาหกรรมหดตัวจากอุปสงค์คู่ค้าที่ยังอ่อนแอ เช่นเดียวกับด้านอุปสงค์ที่หดตัวจากการใช้จ่ายภาครัฐที่ในปีนี้มีผลการเบิกจ่ายงบลงทุนได้ลดลงจากปีก่อน แต่อย่างไรก็ดีภาพรวมทั้งปียังคงเป็นไปตามเป้าหมายที่กำหนด ประกอบกับการบริโภคภาคเอกชนยังคงหดตัวจากสภาวะเศรษฐกิจโดยรวมที่ยังฟื้นตัวไม่ทั่วถึง ขณะที่ด้านเสถียรภาพเศรษฐกิจโดยรวมของจังหวัดลำพูน อัตราเงินเฟ้อทั่วไปในเดือนนี้ขยายตัวตามดัชนีราคาสินค้าทั้งในหมวดอาหารและเครื่องดื่มไม่มีแอลกอฮอล์ และหมวดอื่นๆ ที่ไม่ใช่อาหารและเครื่องดื่ม ด้านการจ้างงานของจังหวัดลำพูนภาพรวมทยอยฟื้นตัวตามกิจกรรมทางเศรษฐกิจในประเทศโดยเฉพาะในภาคบริการที่มีการขยายตัวอย่างต่อเนื่องตั้งแต่ช่วงต้นปีเป็นสำคัญ"

เศรษฐกิจด้านอุปทาน (การผลิต) พบว่า หดตัวร้อยละ -๐.๙ เมื่อเทียบกับเดือนเดียวกันของปีก่อน จาก**ดัชนีผลผลิตภาคเกษตรกรรม** ที่หดตัวร้อยละ -๑๗.๐ จากการหดตัวของปริมาณการผลิตลำไยนอกฤดูเป็นสำคัญ ส่วนหนึ่งจากฐานที่สูงในปีก่อน และการขาดการบำรุงรักษาจากปัจจัยด้านต้นทุนที่สูงขึ้นทำให้ผลผลิตในปีนี้ลดลง ทั้งนี้ ยังคงต้องเฝ้าระวังติดตามสถานการณ์ภัยแล้งที่อาจเกิดขึ้นจากปรากฏการณ์เอลนีโญอย่างใกล้ชิด ซึ่งเป็นความเสี่ยงที่จะทำให้ลำไยสลัดลูกทิ้งเมื่อขาดน้ำและไม่สามารถทนทานต่อความร้อนที่สูงขึ้นเป็นระยะยาว ส่งผลให้ช่อผลที่กำลังพัฒนามีการหยุดชะงัก ผลเล็กไม่เจริญเติบโต หรือผลที่เติบโตเต็มที่แล้วจะมีอาการผลแตก ในช่อผลได้ ด้าน**ดัชนีผลผลิตภาคอุตสาหกรรม** ในเดือนนี้หดตัวร้อยละ -๑.๔ เมื่อเทียบกับเดือนเดียวกันของปีก่อน สะท้อนจากภาษีมูลค่าเพิ่มหมวดอุตสาหกรรมหดตัวร้อยละ -๑๓.๐ และปริมาณการใช้ไฟฟ้าภาคอุตสาหกรรมที่หดตัวร้อยละ -๓.๐ จากอุปสงค์คู่ค้าที่ยังอ่อนแอ แต่มีสัญญาณที่ดีจากเครื่องชี้จำนวนโรงงานอุตสาหกรรมและทุนจดทะเบียนของโรงงานอุตสาหกรรมที่ขยายตัว ขณะที่การเพิ่มขึ้นของราคาสินค้าต้นทุน การสูงขึ้นของอัตราดอกเบี้ย และการปรับขึ้นค่าแรงตามนโยบายภาครัฐล้วนเป็นปัจจัยสำคัญที่จะส่งผลต่อการผลิตภาคในอุตสาหกรรม อย่างไรก็ดี **ดัชนีผลผลิตภาคบริการ** ขยายตัวร้อยละ ๑๘.๒ เมื่อเทียบกับเดือนเดียวกันของปีก่อน สะท้อนจากผลการจัดเก็บภาษีมูลค่าเพิ่มหมวดโรงแรมและภัตตาคาร ยอดขายสินค้าทั้งปลีกและส่ง และปริมาณการใช้ไฟฟ้าภาคบริการที่ขยายตัวร้อยละ ๑๒๖.๘, ๑๑.๓ และ ๒.๙ ตามลำดับ จากมาตรการส่งเสริมการท่องเที่ยวและการพัฒนาศักยภาพของชุมชน ทำให้จำนวนนักท่องเที่ยวชาวไทยขยายตัวเพิ่มขึ้นโดยเฉพาะในช่วงวันหยุดยาว ประกอบกับจำนวนนักท่องเที่ยวชาวต่างชาติทยอยฟื้นตัว จากปัจจัยสนับสนุนตามมาตรการฟรีวีซ่านักท่องเที่ยวจีนตั้งแต่วันที่ ๒๕ กันยายน ๒๕๖๖ ที่ผ่านมา ส่งผลให้ภาคบริการมีรายได้เพิ่มขึ้นเป็นสำคัญ สำหรับการท่องเที่ยวจังหวัดลำพูน ในเดือนกันยายน ๒๕๖๖ มีจำนวนผู้มาเยือนจังหวัดลำพูนทั้งสิ้น ๙๙,๔๗๓ คน ขยายตัวเพิ่มขึ้นร้อยละ ๙.๘ และมีรายได้จากผู้เยี่ยมเยือนในเดือนนี้เพิ่มขึ้น ๑๓๕.๑ ล้านบาท โดยขยายตัวคิดเป็นร้อยละ ๒๔.๔ เมื่อเทียบกับเดือนเดียวกันของปีก่อน

เครื่องชี้ด้านอุปทาน (Supply Side) (สัดส่วนต่อ GPP)	2565	2566						
		Q1	Q2	Q3	ก.ค.	ส.ค.	ก.ย.	YTD
ดัชนีผลผลิตภาคเกษตรกรรม (%yoy) (โครงสร้างสัดส่วน 23.9%)	58.3	37.1	57.5	-15.2	-33.0	1.1	-17.0	11.5
ดัชนีผลผลิตภาคอุตสาหกรรม (%yoy) (โครงสร้างสัดส่วน 48.0%)	0.4	-7.3	-2.9	-2.6	-2.8	-4.8	-1.4	-2.9
ดัชนีผลผลิตภาคบริการ (%yoy) (โครงสร้างสัดส่วน 28.1%)	-6.1	10.9	7.0	20.4	14.9	28.0	18.2	12.7

หมายเหตุ r หมายถึง revised หรือการปรับปรุงข้อมูลย้อนหลัง

เศรษฐกิจด้านอุปสงค์ (การใช้จ่าย) หดตัวร้อยละ -๑๒.๗ เมื่อเทียบกับเดือนเดียวกันของปีก่อน สะท้อนจาก**ดัชนีการใช้จ่ายภาครัฐ** หดตัวร้อยละ -๒๔.๔ จากการเบิกจ่ายงบรายจ่ายลงทุนในเดือนนี้ที่ลดลง ร้อยละ -๕๓.๙ เมื่อเทียบกับเดือนเดียวกันของปีก่อน เนื่องจากได้รับจัดสรรงบลงทุนลดลงและมีการโอนเปลี่ยนแปลงงบประมาณ อย่างไรก็ดี การเบิกจ่ายงบลงทุนในภาพรวมในปีนี้ยังคงเป็นไปตามเป้าหมายที่กำหนด

ด้าน**ดัชนีการบริโภคภาคเอกชน** หดตัวร้อยละ -๙.๙ เมื่อเทียบกับเดือนเดียวกันของปีก่อน สะท้อนจากการลดลง ของจำนวนรถยนต์นั่งส่วนบุคคลและจำนวนรถจักรยานยนต์จดทะเบียนใหม่ ซึ่งหดตัวร้อยละ -๔๗.๕ และ -๘.๑ ตามลำดับ จากปัจจัยด้านทิศทางดอกเบี้ยที่ยังคงเป็นขาขึ้น ทำให้ประชาชนรายย่อยและภาคครัวเรือนมีความระมัดระวังในการก่อหนี้ก้อนใหม่ โดยเฉพาะผลิตภัณฑ์สินเชื่อรายย่อยที่อ่อนไหวต่อการขยับขึ้นของอัตราดอกเบี้ยเงินกู้ รวมถึงสินเชื่อเพื่อเช่าซื้อรถยนต์และรถจักรยานยนต์ ขณะที่สภาวะเศรษฐกิจโดยรวมที่ยังฟื้นตัวไม่ทั่วถึงทำให้สถาบันการเงินยังคงระมัดระวังความเสี่ยงด้านเครดิตของลูกหนี้บางกลุ่ม จึงเป็นข้อจำกัดสำหรับการจับจ่ายใช้สอยของประชาชน ขณะที่**ดัชนีการลงทุนภาคเอกชน** ขยายตัวร้อยละ ๘.๒ เมื่อเทียบกับเดือนเดียวกันของปีก่อนจากการเพิ่มขึ้นของจำนวนรถยนต์พาณิชย์ที่จดทะเบียนใหม่ที่กลับมาขยายตัวร้อยละ ๑๘.๒ และพื้นที่ได้รับอนุญาตให้ก่อสร้างรวมขยายตัวร้อยละ ๑๖.๗ โดยปรับดีขึ้นในประเภทพื้นที่อยู่อาศัยและเพื่อการพาณิชย์ตามการขยายตัวของพื้นที่เขตอุตสาหกรรมเป็นสำคัญ

เครื่องชี้ด้านการใช้จ่าย (Demand Side)	2565	2566						
		Q1	Q2	Q3	ก.ค.	ส.ค.	ก.ย.	YTD
ดัชนีการบริโภคภาคเอกชน (%yoy)	-4.2	-3.2	0.8	-3.6	11.8	-10.9	-9.9	-1.9
ดัชนีการลงทุนภาคเอกชน (%yoy)	16.2	-19.3	-10.1	-9.9	7.3	-31.7	8.2	-12.9
ดัชนีการใช้จ่ายภาครัฐ (%yoy)	-7.5	0.7	-2.2	-19.6	-14.6	-18.8	-24.4	-8.0

หมายเหตุ r หมายถึง revised หรือการปรับปรุงข้อมูลย้อนหลัง

ด้านรายได้เกษตรกรในจังหวัด เดือนกันยายน ๒๕๖๖ หดตัวร้อยละ -๕.๗ เมื่อเทียบกับเดือนเดียวกันของปีก่อน จากดัชนีราคาผลผลิตภาคเกษตรกรรมที่หดตัวร้อยละ -๑๗.๐ เป็นสำคัญ เนื่องจากปริมาณผลผลิตลำไยซึ่งเป็นสินค้าเกษตรกรรมที่สำคัญของจังหวัดลำพูนหดตัว จากปริมาณน้ำฝนต่ำกว่าปีก่อนประกอบกับสภาพอากาศที่ผันผวนทำให้ผลผลิตลำไยลดลง ขณะที่ด้านราคายังคงขยายตัวดีต่อเนื่องตามอุปสงค์ที่เพิ่มขึ้น ทั้งนี้ รายได้เกษตรกรคาดว่าจะชะลอลงตามผลผลิตที่ลดลง รวมทั้งค่าครองชีพที่อยู่ในระดับสูง ยังเป็นปัจจัยกดดันในการฟื้นตัวของการบริโภค

เครื่องชี้รายได้เกษตรกรและด้านการเงิน	2565	2566						
		Q1	Q2	Q3	ก.ค.	ส.ค.	ก.ย.	YTD
ดัชนีรายได้เกษตรกร (%yoy)	82.0	62.1	62.6	-3.4	-25.7	18.7	-5.7	24.5
ปริมาณเงินฝากรวม (%yoy)	2.7	0.4	3.2	3.0	3.0	2.2	3.0	3.0
ปริมาณสินเชื่อรวม (%yoy)	-0.8	0.1	-0.3	0.5	-0.4	-0.4	0.5	0.5

ด้านการเงิน พบว่าสภาพคล่องในระบบสถาบันการเงินมีปริมาณเงินฝากรวมสูงกว่าปริมาณสินเชื่อรวม โดยปริมาณเงินฝากรวมมียอดสะสมรวม ๔๗,๙๓๕.๕ ล้านบาท ขยายตัวร้อยละ ๓.๐ ขณะที่ด้านปริมาณสินเชื่อรวม มียอดสะสมรวม ๔๔,๔๙๗.๙ ล้านบาท ขยายตัวร้อยละ ๐.๕ เมื่อเทียบกับเดือนเดียวกันของปีก่อน

เสถียรภาพเศรษฐกิจ พบว่า อัตราเงินเฟ้อของจังหวัดลำพูนในเดือนกันยายน ๒๕๖๖ ขยายตัวร้อยละ ๐.๑ เมื่อเทียบกับเดือนเดียวกันของปีก่อน โดยมีการเปลี่ยนแปลงในดัชนีหมวดย่อย คือ ดัชนีหมวดอาหารและเครื่องดื่มไม่มีแอลกอฮอล์ขยายตัวร้อยละ ๑.๗ ปัจจัยหลักมาจากการขยายตัวของระดับราคาอาหารสด อาทิ ไข่และผลิตภัณฑ์นม ผักและผลไม้ และเครื่องดื่มไม่มีแอลกอฮอล์ และดัชนีหมวดอื่นๆ ที่ไม่ใช่อาหารและเครื่องดื่มในเดือนนี้ขยายตัวร้อยละ ๐.๓ ปัจจัยหลักมาจากการขยายตัวของหมวดเคหสถาน หมวดยาสูบและเครื่องดื่มที่มีแอลกอฮอล์ สอดคล้องกับการขยายตัวในภาคการท่องเที่ยวเป็นสำคัญ ด้านการจ้างงานของจังหวัดลำพูน ภาพรวมทยอยฟื้นตัวตามกิจกรรมทางเศรษฐกิจในประเทศ โดยในเดือนกันยายน ๒๕๖๖ การจ้างงานขยายตัวในอัตราร้อยละ ๑.๒

เครื่องชี้เสถียรภาพเศรษฐกิจ	2565	2566						
		Q1	Q2	Q3	ก.ค.	ส.ค.	ก.ย.	YTD
อัตราเงินเฟ้อ (Inflation) (%yoy)	4.7	2.5	0.3	-0.3	-0.5	-0.6	0.1	0.8
การจ้างงาน (Employment) (%yoy)	-10.2	0.8	3.4	1.2	1.2	1.2	1.2	1.8

ด้านการคลัง พบว่า มีผลการเบิกจ่ายงบประมาณในภาพรวมจำนวน ๖๖๘.๐ ล้านบาท หดตัวร้อยละ -๔.๔ เมื่อเทียบกับเดือนเดียวกันของปีก่อน โดยการเบิกจ่ายงบรายจ่ายประจำมีการเบิกจ่ายจำนวน ๕๗๔.๕ ล้านบาท ขยายตัวร้อยละ ๕.๕ เมื่อเทียบกับเดือนเดียวกันของปีก่อน ขณะที่ด้านรายจ่ายลงทุนส่วนราชการในเดือน กันยายน ๒๕๖๖ มีการเบิกจ่ายจำนวน ๙๓.๕ ล้านบาท หดตัวร้อยละ -๓๙.๔ เมื่อเทียบกับเดือนเดียวกันของปีก่อน

ด้าน**ผลการจัดเก็บรายได้** มีผลการจัดเก็บรายได้จำนวนทั้งสิ้น ๒๔๙.๓ ล้านบาท หดตัวร้อยละ -๓๕.๓ เมื่อเทียบกับเดือนเดียวกันของปีก่อน ผลการจัดเก็บรายได้ของหน่วยจัดเก็บของกระทรวงการคลังที่ขยายตัวในเดือนนี้ ได้แก่ สำนักงานธนารักษ์พื้นที่ลำพูน และฝ่ายบริการศุลกากรที่ ๒ จังหวัดลำพูน หน่วยงานอื่นๆ ที่มีการจัดเก็บรายได้สูงสุด ๓ อันดับแรก ได้แก่ สำนักงานส่งเสริมการปกครองส่วนท้องถิ่นจังหวัดลำพูน สำนักงานศาลยุติธรรมจังหวัดลำพูน และสำนักงานบังคับคดีจังหวัดลำพูน สำหรับรายได้นำส่งคลังในเดือนนี้มีจำนวนทั้งสิ้น ๓๙.๕ ล้านบาท ขยายตัวร้อยละ ๑๘.๐

ประธานสภาอุตสาหกรรมจังหวัดลำพูน

สถานการณ์การจ้างงานด้านแรงงานในจังหวัดลำพูนช่วงเดือนพฤศจิกายน พ.ศ. ๒๕๖๖ ได้สำรวจสถานประกอบการจำนวน ๔๑ แห่ง ประกอบไปด้วยสถานประกอบการขนาดเล็กขนาดกลางและขนาดขนาดใหญ่ จำนวนพนักงาน ๓๗,๐๔๕ ราย โดยแนวโน้มการจ้างงานในปัจจุบันเป็นการจ้างงานเพื่อทดแทนพนักงานที่ลาออกเท่านั้น และสถานการณ์การผลิตอยู่ในสถานการณ์ปกติ

ประธานการประชุมฯ

ในช่วงเทศกาลโคมจังหวัดลำพูนขอให้สำนักงานท่องเที่ยวและกีฬาจังหวัดลำพูนดำเนินการสำรวจสถิติในการกระตุ้นเศรษฐกิจในช่วงเวลาดังกล่าว เช่น สถิติยอดการจำหน่ายโคมในภาพรวม เป็นต้น

มติที่ประชุมฯ รับทราบ

๓.๒ เรื่อง รายงานสถานการณ์สินค้าเกษตรที่สำคัญของจังหวัดลำพูน

๓.๒.๑ รายงานสถานการณ์สินค้าเกษตรที่สำคัญของจังหวัดลำพูน

ผู้แทนเกษตรและสหกรณ์จังหวัดลำพูน

ข้อมูลคาดคะเนสถานการณ์ลำไยนอกฤดูปี ๒๕๖๖ ในช่วงเดือนตุลาคม เดือนพฤศจิกายนและเดือนธันวาคม โดยผลผลิตในเดือนตุลาคม ประมาณ ๙,๗๐๙ ตันเดือนพฤศจิกายนประมาณ ๒๐,๐๒๙ ตัน และเดือนธันวาคมผลผลิตปริมาณ ๓๒,๑๗๖ ตัน รวมผลผลิตนอกฤดูช่วงเดือนตุลาคม – ธันวาคม ประมาณ ๖๑,๙๑๔ ตัน

การสำรวจปริมาณของผลผลิตลำไยนอกฤดูเดือนมกราคม - พฤษภาคม ๒๕๖๖ ประมาณ ๕๒,๐๘๘ ตัน อำเภอที่มีผลผลิตเยอะที่สุด ได้แก่ อำเภอป่าซาง อำเภอลี้ อำเภอแม่ทา ซึ่งผลผลิตในช่วงเดือนธันวาคม ๒๕๖๖ นี้คาดว่าไม่มีปัญหาเรื่องราคา แต่จะพบปัญหาเรื่องศัตรูพืชเช่นเพลี้ยแป้ง โดยกระทรวงเกษตรและสหกรณ์ มีวิธีการแก้ไขแบบผสมผสาน อาทิเช่น หากมีการระบาดน้อยจะใช้วิธีการตัดส่วนที่ระบาดทิ้งไป หากมีการระบาดปานกลางจะแก้ไขปัญหาโดยการใช้น้ำเปล่าหรือน้ำสบู่ฉีดพ่น และหากมีการสำรวจพบว่ามีการระบาดมากกว่า ๑๐% จะดำเนินการใช้สารเคมีในการกำจัดต่อไป

มติที่ประชุมฯ

รับทราบ

๓.๒.๒ รายงานสถานการณ์การตลาดสินค้าเกษตรที่สำคัญของจังหวัดลำพูน

ผู้แทนพาณิชย์จังหวัดลำพูน

สถานการณ์การผลิตข้าวเปลือกนาปี ปีการผลิต ๒๕๖๖/๖๗ จังหวัดลำพูนมีพื้นที่ปลูกข้าวเปลือกนาปี ปีการผลิต ๒๕๖๖/๖๗ จำนวน ๘๒,๔๐๕ ไร่ หักพื้นที่เสียหายจากอุทกภัย ๓,๕๙๐.๕๐ ไร่ คงเหลือพื้นที่ปลูก ๗๘,๘๑๔.๕ ไร่ เกษตรกรจำนวน ๑๕,๒๗๗ ครัวเรือน ปริมาณผลผลิตรวม ๕๒,๐๑๗.๕๗ ตัน การเก็บเกี่ยวผลผลิตข้าวเปลือกนาปี ในช่วงเดือนตุลาคม –ธันวาคม ซึ่งช้ากว่าปีที่ผ่านมาเนื่องจากปริมาณน้ำที่ใช้ในการเพาะปลูกไม่เพียงพอ และมีโรคระบาดในบางพื้นที่ แหล่งผลิตที่สำคัญ : อำเภอเมืองลำพูน อำเภอบ้านธิ และ อำเภอป่าซาง

สถานการณ์การตลาดข้าวเปลือกนาปี ปีการผลิต ๒๕๖๖/๖๗

ราคาซื้อ-ขายข้าวเปลือกนาปีที่เกษตรกรขายได้ (บาท : กก.)

ชนิดข้าวเปลือก	ความชื้น	ปีการผลิต 2565/66	ปีการผลิต 2566/67	
			ตุลาคม	พฤศจิกายน
ข้าวเปลือกเหนียวสันป่าตอง	28-30% (สด)	8.9 – 9.2	9.5-10.0	8.3-10.0
	15 %	11.5-11.6	12.3-12.9	10.7-12.9

ภาวะการค้า : ณ วันที่ ๒๗ พ.ย. ๖๖ ผลผลิตข้าวเปลือกนาปี (สันป่าตอง) ณ ความชื้น ๒๘-๓๐% (สด) ราคา ๘.๓-๑๐.๐ บาท/กก. และ ณ ความชื้น ๑๕% ราคา ๑๐.๗ - ๑๒.๙ บาก/กก. ราคาทรงตัวต่อเนื่องจากวันก่อน ขณะนี้ผลผลิตออกสู่ตลาดแล้วร้อยละ ๗๕

สถานการณ์การผลิตข้าวโพดเลี้ยงสัตว์ ปีการผลิต ๒๕๖๖/๖๗

จังหวัดลำพูนมีพื้นที่ปลูกข้าวโพดเลี้ยงสัตว์ ปีการผลิต ๒๕๖๖/๖๗ จำนวน๖๐,๖๗๖.๓๗ ไร่ ผลผลิตรวม ๔๓,๔๓๕.๗๑ ตัน พื้นที่เพาะปลูกเพิ่มกว่าปีที่ผ่านมาคิดเป็นร้อยละ ๑๐.๖๘ เนื่องจากปีที่ผ่านราคาข้าวโพดอยู่ในระดับสูงทำให้เกษตรกรทำการเพาะปลูกมากขึ้น คาดการณ์ผลผลิตออกสู่ตลาดในช่วงเดือนตุลาคม ๑๕% เดือนพฤศจิกายน ๖๔% เดือนธันวาคม ๒๐% แหล่งผลิตที่สำคัญ : อ.ลี้ และ อ.ทุ่งหัวช้าง

สถานการณ์การตลาดข้าวโพดเลี้ยงสัตว์ ปีการผลิต ๒๕๖๖/๖๗
ราคาซื้อ-ขายข้าวโพดเลี้ยงสัตว์ที่เกษตรกรขายได้ (บาท : กก.)

รายการ	ความชื้น	ปีการผลิต 2565/66	ปีการผลิต 2566/67	
			ตุลาคม	พฤศจิกายน
ข้าวโพดเลี้ยงสัตว์เมล็ด	30% (สด)	8.20 - 8.50	6.10 - 7.30	5.90 - 6.50
	14.5 %	11.70 - 11.80	9.55 -10.30	9.00 - 9.20

หมายเหตุ : ณ ความชื้น ๑๔.๕% - บจก. เบทาโกร ลำพูน ราคา ๙.๐ บาท/กก.
- บมจ. ซีพีเอฟ ลำพูน ราคา ๙.๒๐ บาท/กก.

ภาวะการค้า

วันที่ ๒๗ พ.ย. ๖๖ ผลผลิตข้าวโพดเลี้ยงสัตว์ ณ ความชื้น ๓๐% (สด) ราคา ๕.๙ – ๖.๕ บาท/กก. และ ณ ความชื้น ๑๔.๕% ราคา ๙.๐ - ๙.๒ บาท/กก. ราคาทรงตัวต่อเนื่องจากวันก่อน ขณะนี้ผลผลิตออกสู่ตลาดแล้วร้อยละ ๗๕

มติที่ประชุมฯ รับทราบ

๓.๓ แนวทางการขับเคลื่อนการดำเนินงานของคณะกรรมการร่วมภาครัฐและเอกชนเพื่อพัฒนาและแก้ไขปัญหาทางด้านเศรษฐกิจจังหวัดและกลุ่มจังหวัด ประจำปีงบประมาณ พ.ศ. ๒๕๖๗

<u>๑.เรื่องเดิม</u>

เลขานุการการประชุมฯ

สืบเนื่องจากกระทรวงมหาดไทยได้แจ้งแนวทางการขับเคลื่อนการดำเนินงานประจำปีงบประมาณ พ.ศ. ๒๕๖๖ ให้จังหวัดและกลุ่มจังหวัด จัดประชุมคณะกรรมการร่วมภาครัฐและเอกชนเพื่อพัฒนาและแก้ไขปัญหาทางเศรษฐกิจจังหวัดและกลุ่มจังหวัด (กรอ.จังหวัด/กรอ.กลุ่มจังหวัด) อย่างสม่ำเสมอตามมติคณะรัฐมนตรี เมื่อวันที่ ๑๗ พฤศจิกายน ๒๕๕๘ โดยกำหนดให้จัดการประชุมอย่างน้อย ๒ เดือน/ครั้ง และรายงานผลการประชุมให้กระทรวงมหาดไทยทราบ รวมถึงได้แจ้งสรุปสถิติการรายงานผลการประชุมและข้อเสนอขอรับสนับสนุนของ กรอ. จังหวัด/กรอ.กลุ่มจังหวัด ในปีงบประมาณ พ.ศ. ๒๕๖๖

<u>๒.ข้อเท็จจริง</u>

กระทรวงมหาดไทยแจ้งแนวทางการขับเคลื่อนการดำเนินงานของคณะกรรมการร่วมภาครัฐและเอกชนเพื่อพัฒนาและแก้ไขปัญหาทางเศรษฐกิจจังหวัดและกลุ่มจังหวัด ประจำปีงบประมาณ พ.ศ. ๒๕๖๗โดยเห็นว่ากลไก กรอ.จังหวัด/กลุ่มจังหวัด มีความสำคัญต่อการพัฒนาและแก้ไขปัญหาทางเศรษฐกิจในระดับพื้นที่โดยทำหน้าที่ในฐานะที่ปรึกษาของผู้ว่าราชการจังหวัด/หัวหน้ากลุ่มจังหวัด ในการพิจารณาและเสนอมาตรการด้านเศรษฐกิจ ผ่านการประสานความร่วมมือกับภาครัฐภาคเอกชนและหน่วยงานที่เกี่ยวข้องในพื้นที่จังหวัด/กลุ่มจังหวัดจึงขอให้จังหวัดและกลุ่มจังหวัด ดำเนินการตามแนวทางการขับเคลื่อน กรอ.จังหวัด/กรอ.กลุ่มจังหวัด ประจำปีงบประมาณ พ.ศ. ๒๕๖๗ ดังนี้

(๑) จัดประชุม กรอ.จังหวัด/กรอ.กลุ่มจังหวัด อย่างสม่ำเสมอ ตามมติคณะรัฐมนตรี เมื่อวันที่๑๗ พฤศจิกายน ๒๕๕๘ โดยกำหนดให้จัดประชุมอย่างน้อยสองเดือน/ครั้ง และรายงานผลให้กระทรวงมหาดไทยทราบโดยใช้การบูรณาการและสร้างความร่วมมือกับ๗ ภาคีเครือข่าย ได้แก่ ภาคประชาชน ภาคศาสนา ภาคเอกชนภาคสื่อมวลชน ภาคประชาสังคม ภาควิชาการ และภาครัฐ ประกอบกับแนวคิดการปฏิบัติงานในรูปแบบ Change for Good เพื่อพัฒนาเศรษฐกิจฐานราก และพัฒนาคุณภาพชีวิตที่ดีของประชาชนอย่างยั่งยืน

(๒) กลั่นกรอง / ตรวจสอบ ประเด็นที่หน่วยงานภาครัฐหรือภาคเอกชนได้เสนอขอให้พิจารณาสนับสนุนจากหน่วยงานส่วนกลางว่าประเด็นดังกล่าวอยู่ในแผนปฏิบัติราชการประจำปีของหน่วยงานใด หรือไม่ และมีความชัดเจนหรือมีความเป็นไปได้ในการดำเนินการหรือไม่ อย่างไร ก่อนนำเสนอให้ที่ประชุม กรอ.จังหวัด/กรอ.กลุ่มจังหวัด พิจารณาในการประชุมทุกครั้ง ทั้งนี้ ในกรณีที่มีประเด็นจะขอรับการสนับสนุนข้อมูลหรือข้อเสนอแนะสามารถทำหนังสือเรียนเชิญผู้แทนสำนักงานสภาพัฒนาการเศรษฐกิจสังคมแห่งชาติในฐานะฝ่ายเลขานุการฯ กรอ.ส่วนกลาง เข้าร่วมการประชุมได้โดยตรง

(๓) จัดเตรียมข้อมูลเชิงพื้นที่ กรณีข้อเสนอขอรับการสนับสนุนที่มีความซับซ้อน ไม่ชัดเจนหรืออยู่ในอำนาจหน้าที่ของหน่วยงานที่เกี่ยวข้องหลายหน่วยงานกระทรวงมหาดไทยอาจพิจารณาเชิญจังหวัด/กลุ่มจังหวัด ประชุมหารือเป็นกรณีเฉพาะหรือลงพื้นที่ตรวจสอบข้อเท็จจริงร่วมกับภาคีเครือข่ายในพื้นที่เพื่อเป็นการสนับสนุนการดำเนินงานของ กรอ.จังหวัด

(๔) จัดเตรียมข้อเสนอโครงการ/แผนงานที่สอดคล้องกับทิศทาง เป้าหมายและยุทธศาสตร์การพัฒนาจังหวัด/กลุ่มจังหวัด ให้เป็นข้อมูลปัจจุบันและครอบคลุมทุกด้านเพื่อประกอบการพิจารณาเสนอนายกรัฐมนตรีในการประชุมคณะรัฐมนตรีอย่างเป็นทางการนอกสถานที่ ซึ่งอาจจะมีกำหนดการประชุมในพื้นที่ รวมถึงให้ติดตามข้อสั่งการ/มติคณะรัฐมนตรีจากการประชุมคณะรัฐมนตรีอย่างเป็นทางการนอกสถานที่โดยบรรจุในวาระการประชุม กรอ.จังหวัด/กรอ.กลุ่มจังหวัด และประสานหน่วยงานรับผิดชอบในพื้นที่ (Function) เพื่อรายงานความคืบหน้าต่อที่ประชุม กรอ.จังหวัด/กรอ.กลุ่มจังหวัด

รายละเอียดปรากฏตามเอกสารแนบท้ายวาระ

<u>๓. ข้อเสนอ</u>

จึงเรียนมาเพื่อโปรดทราบ เพื่อใช้เป็นแนวทางการขับเคลื่อนการดำเนินงานของคณะกรรมการร่วมภาครัฐและเอกชนเพื่อพัฒนาและแก้ไขปัญหาทางด้านเศรษฐกิจจังหวัดและกลุ่มจังหวัด ประจำปีงบประมาณ พ.ศ. ๒๕๖๗

มติที่ประชุม รับทราบ

๔.๑ รายงานผลความก้าวหน้าการดำเนินงานจากการประชุมระหว่างนายกรัฐมนตรีกับผู้ว่าราชการจังหวัด ผู้แทนภาคเอกชน ผู้บริหารท้องถิ่น และผู้แทนเกษตรกรเพื่อขับเคลื่อนการพัฒนาเศรษฐกิจและสังคมกลุ่มจังหวัดภาคเหนือตอนบน ๑ เมื่อวันที่ ๑๕ มกราคม ๒๕๖๒ ณ จังหวัดลำปาง เฉพาะในส่วนที่เกี่ยวข้องกับจังหวัดลำพูน

<u>โดยมีสาระสำคัญ</u>

เลขานุการการประชุมฯ สืบเนื่องจากการประชุมระหว่างนายกรัฐมนตรีกับผู้ว่าราชการจังหวัด ผู้แทนภาคเอกชน ผู้บริหารท้องถิ่น และผู้แทนเกษตรกร ของกลุ่มจังหวัดภาคเหนือตอนบน ๑ คณะกรรมการร่วมภาครัฐและเอกชนเพื่อแก้ไขปัญหาทางเศรษฐกิจกลุ่มจังหวัดภาคเหนือตอนบน ๑ โดยมีประเด็นหารือที่เกี่ยวข้องกับจังหวัดลำพูน ดังนี้

๑. มอบหมายให้กระทรวงคมนาคมรับข้อเสนอไปพิจารณาเพิ่มประสิทธิภาพทางหลวง โดยการขยายช่องจราจรทางหลวงหมายเลข ๑๐๖ เป็น ๔ ช่องจราจร
หน่วยดำเนินการ : แขวงทางหลวงลำพูน

รายงานในคราวประชุมกรอ.จังหวัดลำพูน ครั้งที่ ๖/๒๕๖๖	ความคืบหน้าปัจจุบัน
ปัจจุบันอยู่ระหว่างดำเนินการ ดังนี้ ๑. ทางหลวงหมายเลข ๑๐๖ ตอน ห้วยหญ้าไซ - ลี้ ระหว่าง กม.๐+๐๐๐ - กม.๒๘+๐๐๐ (กม.ใหม่ กม. ๙๓+๘๙๑ - กม.๑๒๑+๘๙๑) อยู่ในระหว่างขออนุญาตเข้าพื้นที่ป่าเพื่อสำรวจและศึกษาผลกระทบ (EIA) (ยังไม่มีความคืบหน้า) ๒. โครงการก่อสร้าง ทางหลวงหมายเลข ๑๐๖ สาย บ.ม่วงโตน - บ.บ่อหิน ระหว่าง กม.๑๑๙+๘๒๐ - กม. ๑๓๖+๐๐๐ (ผลการดำเนินงาน ๔๘.๐๗% วันที่ ๒๕ ส.ค. ๖๖) ๓. โครงการก่อสร้าง ทางหลวงหมายเลข ๑๐๖ สาย บ.ป่าไผ่ - ต.แม่ตืน ระหว่าง กม.๖๐+๖๐๐ - กม. ๗๔+๕๐๐ (ผลการดำเนินงาน ๑.๑๔๕% วันที่ ๒๕ ส.ค. ๖๖)	๑. ทางหลวงหมายเลข ๑๐๖ ตอน ห้วยหญ้าไซ - ลี้ ระหว่าง กม.๐+๐๐๐ - กม.๒๘+๐๐๐(กม.ใหม่ กม. ๙๓+๘๙๑ - กม.๑๒๑+๘๙๑) **อยู่ในระหว่างขออนุญาตเข้าพื้นที่ป่าเพื่อสำรวจและศึกษาผลกระทบ (EIA) (ยังไม่มีความคืบหน้า) ตามหนังสือที่ ทส ๐๙๑๐.๕๘๐๓/๑๕๙๗๕ ลว ๗ ส.ค. ๖๖** ๒. โครงการก่อสร้าง ทางหลวงหมายเลข ๑๐๖ สาย บ.ม่วงโตน - บ.บ่อหิน ระหว่าง กม.๑๑๙+๘๒๐ - กม.๑๓๖+๐๐๐ **(ผลการดำเนินงาน ๕๒.๙๐๘% วันที่ ๒๕ ต.ค. ๖๖)** ๓. โครงการก่อสร้าง ทางหลวงหมายเลข ๑๐๖ สาย บ.ป่าไผ่ - ต.แม่ตืน ระหว่าง กม.๖๐+๖๐๐ - กม.๗๔+๕๐๐ **(ผลการดำเนินงาน ๕.๗๖๑% วันที่ ๒๕ ต.ค. ๖๖) (อยู่ระหว่างการล้อมย้ายและตัดต้นไม้)**

๒.มอบหมายให้กระทรวงคมนาคมรับข้อเสนอไปพิจารณาปรับปรุงทางหลวงหมายเลข ๑๑๖ ตอนป่าสัก – สะปุ๋ง – บ้านเรือน – สันป่าตอง จาก ๒ ช่องจราจรเป็น ๔ ช่องจราจร ระหว่าง กม. ๔+๔๐๐ – กม. ๒๓+๖๕๑ ระยะทาง ๑๙ กิโลเมตร หน่วยดำเนินการ : แขวงทางหลวงลำพูน

รายงานในคราวประชุมกรอ.จังหวัดลำพูน ครั้งที่ ๖/๒๕๖๖	ความคืบหน้าจากการประชุมครั้งทีแล้ว
โครงการจ้างวิศวกรที่ปรึกษาสำรวจและออกแบบทางหลวง ๔ ช่องจราจร บนทางหลวงหมายเลข ๑๑๖ ช่วง บ.ป่าสัก - ต.ท่าวังพร้าว ระหว่าง กม.๐+๐๐๐ - กม. ๒๖+๕๕๗ อยู่ในระหว่างสำรวจและออกแบบผลกระทบ (EIA) (ยังไม่ได้รับรายงาน)	โครงการจ้างวิศวกรที่ปรึกษาสำรวจและออกแบบทางหลวง ๔ ช่องจราจร บนทางหลวงหมายเลข ๑๑๖ ช่วง บ.ป่าสัก - ต.ท่าวังพร้าว ระหว่าง กม.๐+๐๐๐ - กม. ๒๖+๕๕๗ อยู่ในระหว่างสำรวจและออกแบบผลกระทบ (EIA) (ส่งแบบให้คณะกรรมการพิจารณาผลกระทบส่งแวดล้อมด้านโบราณคดีพิจารณา)

๓.มอบหมายให้กระทรวงคมนาคมรับข้อเสนอไปพิจารณาก่อสร้างสะพานข้ามทางรถไฟ ทางหลวงหมายเลข ๑๑๓๖ ตอนเหมืองง่า – ลำพูน อ้อมทางเลี่ยงเมืองลำพูน สายเหมืองง่า -ท่าจักร และเชื่อมโยงจังหวัดเชียงใหม่
หน่วยดำเนินการ : แขวงทางหลวงลำพูน

รายงานในคราวประชุมกรอ.จังหวัดลำพูน ครั้งที่ ๖/๒๕๖๖	ความคืบหน้าจากการประชุมครั้งทีแล้ว
๑. กิจกรรมก่อสร้างทางหลวงพัฒนาพื้นที่ระดับภาค ทางหลวงหมายเลข ๑๑๓๖ ตอน เหมืองง่า - ลำพูน ระหว่าง กม.๐+๑๔๕ - กม.๑+๒๐๕ **(ผลการดำเนินงาน ๑๑.๑๘%) หมดสัญญาเมื่อวันที่ ๒๑ ส.ค. ๒๕๖๖**	๑. กิจกรรมก่อสร้างทางหลวงพัฒนาพื้นที่ระดับภาค ทางหลวงหมายเลข ๑๑๓๖ ตอน เหมืองง่า - ลำพูน ระหว่าง กม.๐+๑๔๕ - กม.๑+๒๐๕ (ผลการดำเนินงาน ๑๓.๒๑% เมื่อวันที่ ๒๕ ต.ค. ๖๖ (ปรับแผนใหม่) หมดสัญญาเมื่อวันที่ ๒๑ ส.ค. ๒๕๖๖ อยู่ในช่วงผ่อนปรน

รายงานในคราวประชุมกรอ.จังหวัดลำพูน ครั้งที่ ๖/๒๕๖๖	ความคืบหน้าจากการประชุมครั้งทีแล้ว
	ขยายสัญญาโดยมีค่าปรับเกิน ๑๐% เนื่องจากผู้รับจ้างขาดสภาพคล่องอย่างรุนแรง โดยสัญญาผ่อนปรนมีเงื่อนไขว่าระยะเวลาผ่อนปรนผ่านไปแล้วมากกว่า ๕๐% ผลงานไม่ถึง ๒๕% จะยกเลิกสัญญาและประกาศเป็นผู้ทิ้งงาน
๒. **เสนอขอรับงบประมาณปี ๖๗ – ๖๘** กิจกรรมก่อสร้างทางหลวงพัฒนาพื้นที่ระดับภาค ทางหลวงหมายเลข ๑๑๓๖ ตอน เหมืองง่า – ลำพูน ระหว่าง กม.๑+๒๐๕ - กม.๑+๙๐๐ ระยะทาง ๐.๖๙๕ กม.	๒. เสนอขอรับงบประมาณปี ๖๗ – ๖๘ กิจกรรมก่อสร้างทางหลวงพัฒนาพื้นที่ระดับภาค ทางหลวงหมายเลข ๑๑๓๖ ตอน เหมืองง่า – ลำพูน ระหว่าง กม.๑+๒๐๕ - กม.๑+๙๐๐ ระยะทาง ๐.๖๙๕ กม.
๓. โครงการสะพานจุดตัดข้ามทางรถไฟ ทล.๑๑๓๖ และ ทล.๑๑๖ **(ออกแบบแล้วเสร็จ อยู่ระหว่างดำเนินการศึกษา EIA) (ยังไม่ได้รับรายงาน)**	๓. โครงการสะพานจุดตัดข้ามทางรถไฟ ทล.๑๑๓๖ และ ทล.๑๑๖ (ออกแบบแล้วเสร็จ อยู่ระหว่างศึกษาผลกระทบ EIA ด้านโบราณสถาน)

๔.มอบหมายให้กระทรวงคมนาคมพิจารณาสร้างสนามบินแห่งใหม่ตามความจำเป็น บริเวณรอยต่อระหว่างอำเภอสันกำแพง จังหวัดเชียงใหม่ และอำเภอบ้านธิ จังหวัดลำพูน

หน่วยดำเนินการ : การท่าอากาศยานไทย (ทอท.)

รายงานในคราวประชุมกรอ.จังหวัดลำพูน ครั้งที่ ๖/๒๕๖๖	ความคืบหน้าจากการประชุมครั้งทีแล้ว
ได้ดำเนินการพิจารณาผลจ้างที่ปรึกษาเพื่อศึกษาความเป็นไปได้และความคุ้มค่าในการลงทุนโครงการเบื้องต้นของท่าอากาศยานเชียงใหม่แห่งที่ ๒ ในวันที่ ๒๖ กันยายน ๒๕๖๖ และคาดว่าจะประกาศผู้ชนะและลงนามในสัญญาภายในเดือนตุลาคม พ.ศ. ๒๕๖๖	อยู่ในกระบวนการทางพัสดุมีการยื่นเสนอซองงานจ้างที่ปรึกษา (ครั้งที่ ๒) เมื่อวันที่ ๒๖ กันยายน ๒๕๖๖ ซึ่งปรากฏว่ามีผู้ยื่นซองจัดหาที่ปรึกษาฯ จำนวน ๑ ราย และไม่ผ่านเกณฑ์ ปัจจุบันอยู่ระหว่างดำเนินการเสนอขอรับงบประมาณปี ๒๕๖๗ และทบทวน TOR งานจ้างที่ปรึกษาฯ

๕.มอบหมายให้กระทรวงมหาดไทยพิจารณาการปรับปรุงภูมิทัศน์พื้นที่มรดกทางวัฒนธรรม "เมืองเก่าลำพูน"

หน่วยดำเนินการ : การไฟฟ้าส่วนภูมิภาคจังหวัดลำพูน และเทศบาลเมืองลำพูน

รายงานในคราวประชุมครั้งที่ ๖/๒๕๖๖	ความคืบหน้าจากการประชุมครั้งทีแล้ว
โครงการก่อสร้างติดตั้งเสาไฟฟ้าแสงสว่างบริเวณถนนรอบเมืองนอกไว้แล้วถ้านำสายไฟฟ้าลงใต้ดินแล้วจะทำให้ภูมิทัศน์ในเมืองลำพูนเป็นระเบียบเรียบร้อย โดยมีปริมาณปริมาณงานก่อสร้างระบบไฟฟ้าแรงสูง จำนวน ๐.๖๓ วงจร-กม, ระบบไฟฟ้าแรงต่ำ จำนวน ๒.๖ วงจร-กม.	โครงการก่อสร้างติดตั้งเสาไฟฟ้าแสงสว่างบริเวณถนนรอบเมืองนอกไว้แล้วถ้านำสายไฟฟ้าลงใต้ดินแล้วจะทำให้ภูมิทัศน์ในเมืองลำพูนเป็นระเบียบเรียบร้อย โดยมีปริมาณปริมาณงานก่อสร้างระบบไฟฟ้าแรงสูง จำนวน ๐.๖๓ วงจร-กม, ระบบไฟฟ้าแรงต่ำ จำนวน ๒.๖ วงจร-กม.
ปัจจุบันการก่อสร้างดำเนินการแล้วเสร็จประมาณ ๙๕% การดำเนินการที่แล้วเสร็จ ได้แก่	ปัจจุบันการก่อสร้างดำเนินการแล้วเสร็จประมาณ ๙๕% การดำเนินการที่แล้วเสร็จ ได้แก่
๑. การก่อสร้างระบบไฟฟ้าแรงสูง-แรงต่ำแล้วเสร็จ ทั้งโครงการ	๑. การก่อสร้างระบบไฟฟ้าแรงสูง-แรงต่ำแล้วเสร็จ ทั้งโครงการ
๒. การรื้อถอนระบบจำหน่ายเหนือดิน(เดิม)แล้วเสร็จ ทั้งโครงการ	๒. การรื้อถอนระบบจำหน่ายเหนือดิน(เดิม)แล้วเสร็จ ทั้งโครงการ

รายงานในคราวประชุมครั้งที่ ๖/๒๕๖๖	ความคืบหน้าจากการประชุมครั้งทีแล้ว
๓. คงเหลืองานคืนสภาพทางเท้าและทำความสะอาดบริเวณพื้นที่ก่อสร้างของโครงการฯ	๓.งานคืนสภาพแล้วเสร็จทั้งโครงการ คงเหลืองานแก้ไขการคืนสภาพทางเท้าบริเวณพื้นที่ก่อสร้างของโครงการ

มติที่ประชุม รับทราบ

๔.๒ การขับเคลื่อนการพัฒนาโครงข่ายระบบคมนาคมขนส่งทางรางเพื่อเชื่อมโยงการพัฒนาพื้นที่ เขตเศรษฐกิจพิเศษภาคเหนือ (NEC)

เลขานุการการประชุมฯ

จากการประชุมคณะกรรมการร่วมภาครัฐและเอกชนเพื่อพัฒนาและแก้ไขปัญหาทางเศรษฐกิจจังหวัดลำพูน (กรอ.จังหวัดลำพูน) ครั้งที่ ๖/๒๕๖๖ เมื่อวันที่ ๒๗ กันยายน ๒๕๖๖ มีมติเห็นชอบให้ขับเคลื่อนและผลักดันโครงข่ายระบบคมนาคมขนส่งทางรางเพื่อเชื่อมโยงการพัฒนาพื้นที่เขตเศรษฐกิจพิเศษภาคเหนือ (NEC) ซึ่งที่ประชุมมีมติที่เห็นชอบ ๒ เรื่อง ดังนี้

๑. จัดตั้งสถานี CY ชั่วคราว ณ สถานีปูนซีเมนต์ TPI โดยการเพิ่มประสิทธิภาพจากรางเดี่ยวที่มีอยู่ในปัจจุบัน

๒. ให้จังหวัดลำพูนเป็นพื้นที่โครงการก่อสร้างสถานีขนส่งสินค้า (Container Yard) โดยกำหนดพื้นที่บริเวณหลังวัดดอยติเป็นสถานีขนส่งสินค้าทางราง (Container Yard) หากเห็นชอบจังหวัดลำพูนจะได้ดำเนินการผลักดันไปยังกลุ่มจังหวัดภาคเหนือตอนบน ๑ ต่อไป

โดยภาคเอกชนและจังหวัดลำพูนได้มีการพูดคุยร่วมกับการรถไฟแห่งประเทศไทย จึงขอนำเรียนความคืบหน้าปัจจุบันของโครงการก่อสร้างรถไฟรางคู่เด่นชัย – เชียงใหม่ ระยะทาง ๒๑๗ ก.ม. การก่อสร้างสถานีขนส่งสินค้า (Container Yard) บริเวณหลังวัดดอยติ และการก่อสร้างสถานีขนส่งสินค้า (Container Yard) ชั่วคราว ณ สถานีรถไฟลำพูน

สภาอุตสาหกรรมจังหวัดลำพูน

จากการพูดคุยร่วมกับคณะกรรมาธิการการอุตสาหกรรม รัฐสภา มีภาคเอกชนให้ความสนใจในการให้บริการขนส่งทางราง โดยมีระบบยกตู้คอนเทนเนอร์ขึ้นจากหัวลากรถไฟซึ่งจะเป็นการลดต้นทุนให้กับภาคเอกชนในการขนส่ง ซึ่งคณะกรรมาธิการการอุตสาหกรรมและการรถไฟแห่งประเทศไทยเห็นด้วยกับการดำเนินการดังกล่าว โดยได้ให้ข้อเสนอแนะให้ดำเนินการในพื้นที่สถานีรถไฟลำพูน แต่จากการพูดคุยกับทางพื้นที่เกิดข้อกังวลใจที่รถบรรทุกเข้าไปในพื้นที่ภาคเอกชนจึงมีความต้องการให้การรถไฟแห่งประเทศไทยนำเสนอรูปแบบการทำงานและเชิญเทศบาลเหมืองง่าเข้ารับฟังด้วย

โดยกระทรวงคมนาคมและการรถไฟแห่งประเทศไทยจะดำเนินการผลักดันประเด็นดังกล่าว เข้าครม. ในปี พ.ศ. ๒๕๖๘ ซึ่งจากการประชุมดังกล่าวการรถไฟแห่งประเทศไทยขอให้จังหวัดลำพูนมีหนังสือไปยังการรถไฟแห่งประเทศไทยเพื่อแจ้งความประสงค์เพื่อการรถไฟจะนำไปดำเนินการในส่วนที่เกี่ยวข้องต่อไป

มติที่ประชุม

เห็นชอบ ดังนี้

๑. มอบหมายให้ฝ่ายเลขาฯ แจ้งความต้องการของภาคเอกชนในการเร่งรัดโครงการรถไฟความเร็วสูง กรุงเทพ – เชียงใหม่ โครงการรถไฟทางคู่เด่นชัย - เชียงใหม่ และพื้นที่โครงการก่อสร้างสถานีขนส่งสินค้า (Container Yard) บริเวณดอยติ จังหวัดลำพูน หรือพื้นที่อื่นๆ ที่มีเหมาะสมในจังหวัดลำพูน ไปยังการรถไฟแห่งประเทศไทยต่อไป

๒. ส่งหนังสือเชิญส่วนราชการที่เกี่ยวข้องเข้าร่วมการประชุม กรอ. ครั้งถัดไป เพื่อหารือในประเด็นเกี่ยวกับพื้นที่โครงการก่อสร้างสถานีขนส่งสินค้า (Container Yard) บริเวณดอยติ จังหวัดลำพูน ต่อไป

ระเบียบวาระที่ ๕ **เรื่องเพื่อพิจารณา**

๕.๑ การผลักดันถนนโครงข่ายในช่วงตำบลมะเขือแจ้ เพื่อรองรับการขยายตัวของนิคมอุตสาหกรรมจังหวัดลำพูน และเชื่อมโยงการพัฒนาพื้นที่เขตเศรษฐกิจพิเศษภาคเหนือ (NEC)

เลขานุการการประชุมฯ

<u>๑. ต้นเรื่อง</u>

๑.๑ สืบเนื่องจากรัฐบาลได้กำหนดให้จังหวัดลำพูนเป็นพื้นที่ระเบียงเศรษฐกิจภาคเหนือ (NEC)และเป็นที่ตั้งของนิคมอุตสาหกรรมภาคเหนือ ซึ่งมีการขยายตัวเป็นจำนวนมาก ประกอบกับองค์กรภาคเอกชนองค์กรปกครองส่วนท้องถิ่น และประชาชนในพื้นที่มีความต้องการพัฒนาถนนโครงข่ายในพื้นที่โดยรอบ เพื่อรองรับการเชื่อมโยงการขยายตัวของนิคมอุตสาหกรรมจังหวัดลำพูน และลดปัญหาการสัญจรบนเส้นทางดังกล่าว ในช่วงเวลาเร่งด่วน ซึ่งมีถนนที่เกี่ยวข้องประกอบด้วย ถนนโครงข่ายในช่วงตำบลมะเขือแจ้ในพื้นที่สองข้างทางคลองชลประทานสาย ๓R-RMC อ่างเก็บน้ำแม่ตีบตำบลหนองหอย หมู่ที่ ๑๐ ตำบลมะเขือแจ้ อำเภอเมืองลำพูน จังหวัดลำพูนและถนนสาย ลพ ๒๐๔๗ เพื่อรองรับการขยายตัวของนิคมอุตสาหกรรมในจังหวัดลำพูน และพื้นที่ระเบียงเศรษฐกิจภาคเหนือ (NEC)

๑.๒ ประกอบกับนายสงวน พงษ์มณี ได้ปรึกษาหารือเพื่อเป็นข้อเสนอแนะเชิงนโยบายร่วมกับผู้ว่าราชการจังหวัดลำพูน ซึ่งผู้ว่าราชการจังหวัดลำพูนได้พิจารณามอบหมายให้สำนักงานจังหวัดลำพูนได้จัดประชุมปรึกษาหารือ โดยมีนายอนุพงษ์ วาวงศ์มูล รองผู้ว่าราชการจังหวัดลำพูน เป็นประธาน และได้ประชุมปรึกษาหารืออย่างไม่เป็นทางการร่วมกับหน่วยงานที่เกี่ยวข้อง ซึ่งได้มอบหมายให้หน่วยงานที่เกี่ยวข้อง ประกอบด้วยสำนักงานโยธาธิการและผังเมืองจังหวัดลำพูน แขวงทางหลวงชนบทลำพูน และโครงการชลประทานลำพูน ไปดำเนินการศึกษาข้อมูลรายละเอียดเกี่ยวกับความเป็นไปได้ของพื้นที่ เพื่อใช้เป็นข้อมูลประกอบการพิจารณา

สำนักงานจังหวัดลำพูน ได้เชิญหน่วยงานที่เกี่ยวข้องในประเด็นดังกล่าว เพื่อนำเสนอความเป็นไปได้ของการพัฒนาเส้นทาง ดังนี้

๕.๑.๑ การผลักดันถนนโครงข่ายในช่วงตำบลมะเขือแจ้ในพื้นที่สองข้างทางคลองชลประทานสาย ๓R-RMC อ่างเก็บน้ำแม่ตีบ ตำบลหนองหอย หมู่ที่ ๑๐ ตำบลมะเขือแจ้ อำเภอเมืองลำพูน จังหวัดลำพูน เพื่อเป็นถนนเชื่อมระหว่างถนนสาย ๑๑๔๗ และถนนสาย ๑๑ เพื่อลดปัญหาการสัญจรบนสาย ๑๑๔๗ ในช่วงเวลาเร่งด่วน

นายวรพจน์ ดวงรกดก ผู้แทนผู้อำนวยการโครงการชลประทานลำพูน

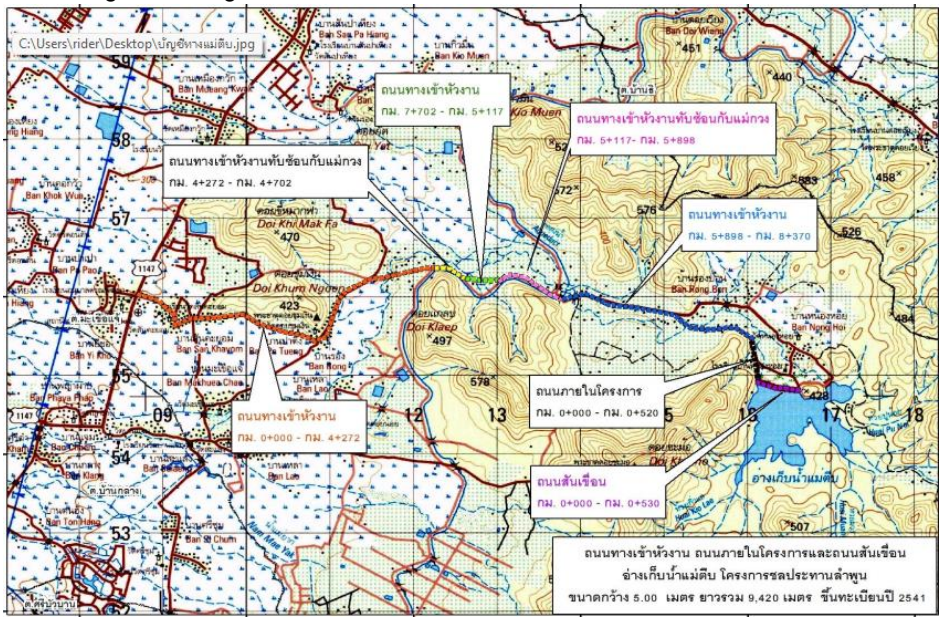

ถนนข้างทางคลองชลประทานสาย ๓R-RMC อ่างเก็บน้ำแม่ตีบ เป็นถนนเลียบคลองส่งน้ำชลประทาน อ่างเก็บน้ำตีบไปยังพื้นที่ตำบลมะเขือแจ้ ระยะทางประมาณ ๙ กิโลเมตร ลักษณะเป็นถนนที่ใช้สัญจรเพื่อบำรุงรักษาและติดตามการส่งน้ำของชลประทาน เป็นถนนหัวงานบรรจบกับถนนหมายเลข ๑๑๔๗ ซึ่งสามารถเชื่อมผ่านไปยังถนนหมายเลข ๑๑ ได้

ประธานการประชุมฯ: การพัฒนาโครงข่ายถนนเส้นดังกล่าวสามารถเชื่อมโยงกับการพัฒนาพื้นที่ระเบียบเศรษฐกิจอย่างไร

นายสุนัย จันทร์สว่าง เลขาธิการหอการค้าจังหวัดลำพูน: ถนนสายดังกล่าวเป็นแนวคิดของอดีตนายกรัฐมนตรียิ่งลักษณ์ ชินวัตร เพื่อจะสร้างทางเลี่ยงเมืองไปเชื่อมกับดอยสะเก็ด และเชื่อมมายังสนามบินเชียงใหม่แห่งที่ ๒ สำหรับแนวทางในการดำเนินการมีกระบวนการศึกษาที่ซับซ้อน จึงเห็นควรให้แต่งตั้งคณะกรรมการเพื่อดำเนินการศึกษาต่อไป

๕.๑.๒ การผลักดันถนนสาย ๒๐๔๗ เป็นถนนโครงข่ายเพื่อรองรับการเชื่อมโยงการพัฒนาพื้นที่เขตเศรษฐกิจพิเศษภาคเหนือ (NEC)

นายเกษียร สฤษดิกุล นายช่างชลประทานอาวุโสโครงการส่งน้ำและบำรุงรักษาแม่กวงอุดมธารา: สำนักงานชลประทานที่ ๑ ได้ดำเนินการโอนมอบผิวจราจรของถนนบนคันคลองชลประทานให้กับสำนักทางหลวงชนบทที่ ๑๐ เมื่อวันที่ ๒๑ ธันวาคม ๒๕๕๒ ระยะทางทั้งหมด ๗๖.๓๒๕ กิโลเมตร โดยเริ่มตั้งแต่กม. ๐ + ๐๐๐ ถึงกม. ๗๖.๓๒๕ (กม.๐ + ๐๐๐ อยู่ในพื้นที่ตำบลลวงเหนือ อำเภอดอยสะเก็ด จังหวัดเชียงใหม่ ปลายทางที่กม. ๗๖.๓๒๕ บริเวณตำบลศรีบัวบาน อำเภอเมืองลำพูน จังหวัดลำพูน) คาบเกี่ยวพื้นที่จังหวัดลำพูนและจังหวัดเชียงใหม่ ในพื้นที่จังหวัดลำพูนระยะทางประมาณ ๓๗ กิโลเมตร โดยมีความกว้างของผิวทางประมาณ ๗.๕ เมตร มีพื้นที่ส่วนใหญ่จะอยู่ในเขตป่าสงวนป่าแม่กวง ป่าแม่ธิ ป่าแม่สาน ป่าแม่ตีบ และเป็นพื้นที่ราชพัสดุเพียงเล็กน้อยโดยพื้นที่ป่าสงวนที่กล่าวถึงนั้นกรมชลประทานได้ดำเนินการขออนุญาตใช้พื้นที่จากกรมป่าไม้เรียบร้อยแล้ว

โดยลักษณะของเส้นทางจะมีการกันเขตทั้งฝั่งซ้ายและฝั่งขวาของคลองในส่วนของถนนแอสฟัลติกคอนกรีตอยู่ฝั่งขวาของคลอง

ถนนเลียบคลองไม่เหมาะสมทางวิศวกรรมการจราจรเนื่องจากออกแบบมาเพื่อการบำรุงรักษาและติดตามการส่งน้ำของคลองชลประทาน อีกทั้งระหว่างทางมีอาคารชลประทานมากมาย อาทิคลองส่งน้ำสายซอยที่แยกออกจากคลองส่งน้ำสายใหญ่รวมทั้งอาคารท่อลอด อาคารท่อส่งน้ำเข้านาซึ่งมีอยู่จำนวนมากหากจะดำเนินการขยายถนนเส้นดังกล่าวจะต้องพิจารณาดำเนินการในส่วนที่กล่าวมาเบื้องต้นด้วย ทั้งนี้ หากกรมทางหลวงชนบทมีความประสงค์ที่จะดำเนินการขยายหรือปรับปรุงสามารถดำเนินการได้โดยการขออนุญาตกรมชลประทานตามระเบียบและกฎหมายที่เกี่ยวข้อง

ผู้อำนวยการแขวงทางหลวงชนบทลำพูน

ถนนสายดังกล่าวจะมีลักษณะคดเคี้ยวมากอีกทั้งฝั่งทางซ้ายของคันคลองก็ไม่สามารถดำเนินการขยายได้เนื่องจากเป็นเชิงลาดเขามีหินแข็งและเป็นพื้นที่เขตป่าสงวน ฝั่งขวามือติดกับอาคารระบายน้ำ คลองไส้ไก่ของชลประทานจำนวนมาก ซึ่งเป็นอุปสรรคในการขยาย อีกทั้ง จากการสำรวจการจารจรในปี พ.ศ. ๒๕๖๕ ปริมาณการจราจรอยู่ที่ ๕๔๔ คันต่อวัน เมื่อเทียบกับถนนในปัจจุบันสามารถรองรับการจราจรได้ ๓๐๐ - ๓๐๐๐ คันต่อวัน ปริมาณการจราจรเพียง ๓๐% ของถนนที่รองรับในปัจจุบัน

หากจะต้องดำเนินการปรับปรุงถนนสาย๒๐๔๗ เป็นถนนโครงข่ายเพื่อรองรับการเชื่อมโยงการพัฒนาพื้นที่เขตเศรษฐกิจพิเศษภาคเหนือ (NEC) อาจสามารถทำได้โดยการขยายผิวจราจร หากจะต้องดำเนินการก่อสร้างถนน ๔ เลนจะต้องดำเนินการเวนคืนที่ดิน เห็นควรหาแนวเส้นทางใหม่ที่เป็นเส้นทางใกล้เคียงกับเส้นทางดังกล่าว และเมื่อเทียบระยะเวลาหากวิ่งไปถึงจุดตัดออกระยะทางประมาณ ๗๐ กิโลเมตร หากวิ่งถนนหมายเลข ๑๑ ผ่านดอยติเข้าถนนหมายเลข ๑๒๑ ไปถนนหมายเลข ๑๑๘ ระยะทางประมาณ ๕๐ กิโลเมตร ซึ่งระยะทางสั้นกว่าเส้นทางที่จะดำเนินการพัฒนา

ผู้อำนวยการแขวงทางหลวงลำพูน

กรมทางหลวงมีแผนที่จะทำทางเลี่ยงเมืองฝั่งตะวันตก โดยได้จัดการประชุมรับฟังความคิดเห็น ครั้งที่ ๑ เมื่อเดือนตุลาคม พ.ศ. ๒๕๖๖ ณ ที่ว่าการอำเภอเมืองลำพูน ซึ่งมีจุดเริ่มต้นใกล้เคียงบริเวณดังกล่าวตัดตรงไปขึ้นทางทิศทิศเหนือและหักเข้าสู่หมายเลข ๑๑ ซึ่งปัจจุบันแนวทางยังไม่ชัดเจนโดยแขวงทางหลวงลำพูนได้เสนอให้ไปบรรจบที่ถนนหมายเลข ๑๑๓๖ บริเวณแยกเหมืองง่า จังหวัดลำพูน เพื่อเชื่อมกับถนนเลี่ยงเมืองของกรมโยธาธิการและผังเมืองในปัจจุบัน ถ้าดำเนินการผลักดันเส้นทางตามที่เสนอจะเป็นผลดีการพัฒนาพื้นที่เขตเศรษฐกิจพิเศษภาคเหนือ (NEC) ในอนาคต

มติที่ประชุมฯ

เห็นควรมีคำสั่งแต่งตั้งคณะทำงานเพื่อศึกษาและพัฒนาถนนโครงข่ายเพื่อรองรับการขยายตัวของนิคมอุตสาหกรรมจังหวัดลำพูน และพื้นที่ระเบียงเศรษฐกิจพิเศษภาคเหนือ (NEC) ในภาพรวมที่ครอบคลุมถนนโครงข่ายตำบลมะเขือแจ้ ถนนสาย ๒๐๔๗ โครงข่ายถนนเลี่ยงเมืองฝั่งตะวันตก และโครงข่ายอื่นๆ ที่มีความเหมาะสม ต่อไป

๕.๒ การแต่งตั้งคณะทำงานเพื่อศึกษาและพัฒนาถนนโครงข่ายเพื่อรองรับการขยายตัวของนิคมอุตสาหกรรมในจังหวัดลำพูน และพื้นที่ระเบียงเศรษฐกิจพิเศษภาคเหนือ (NEC)

เลขานุการการประชุมฯ

<u>๑. ต้นเรื่อง</u>

๑.๑ ด้วยคณะรัฐมนตรีมีมติเห็นชอบเมื่อวันที่ ๒๐ กันยายน ๒๕๖๕ และคณะกรรมการนโยบายการพัฒนาเขตเศรษฐกิจพิเศษ (กพศ.) ครั้งที่ ๑/๒๕๖๕ เมื่อวันที่ ๕ พฤษภาคม ๒๕๖๕ เห็นชอบการประกาศพื้นที่ระเบียงเศรษฐกิจ ๔ ภาค โดยมีขอบเขตเป็นระดับจังหวัด ได้กำหนดให้จังหวัดลำพูนเป็นหนึ่งในเขตพื้นที่ระเบียงเศรษฐกิจพิเศษภาคเหนือ (NEC – Creative LANNA) ซึ่งประกอบด้วย จังหวัดเชียงราย จังหวัดเชียงใหม่ จังหวัดลำพูน และจังหวัดลำปาง

๑.๒ จังหวัดลำพูนจึงจัดทำร่างคำสั่งแต่งตั้งคณะทำงานเพื่อศึกษาและพัฒนาถนนโครงข่ายเพื่อรองรับการขยายตัวของนิคมอุตสาหกรรมในจังหวัดลำพูน และพื้นที่ระเบียงเศรษฐกิจพิเศษภาคเหนือ (NEC) โดยกำหนดให้คณะทำงานฯ มีหน้าที่รวบรวม และรับฟังความเห็นเบื้องต้นของหน่วยงานภาครัฐ ภาคเอกชน องค์กรปกครองส่วนท้องถิ่นและประชาชนในพื้นที่ และข้อเสนอแนะแนวทางขับเคลื่อนการดำเนินงาน เช่น การศึกษาและพัฒนาความเป็นไปได้การสนับสนุนงบประมาณการดำเนินงาน การประเมินผลกระทบสิ่งแวดล้อม (EIA) ประมวลและสรุปข้อมูล และการนำข้อมูลเสนอหน่วยงานที่เกี่ยวข้องโดยมีองค์ประกอบและอำนาจหน้าที่ดังนี้

๑. ผู้ว่าราชการจังหวัดลำพูน ประธานกรรมการ
๒. รองผู้ว่าราชการจังหวัดลำพูน รองประธานกรรมการ
(ด้านความมั่นคงและบริหารทรัพยากรธรรมชาติ)
๓. รองผู้อำนวยการรักษาความมั่นคงภายในจังหวัดลำพูน (ท) กรรมการ
๔. ปลัดจังหวัดลำพูน กรรมการ
๕. ท้องถิ่นจังหวัดลำพูน กรรมการ
๖. โยธาธิการและผังเมืองจังหวัดลำพูน กรรมการ
๗. ผู้อำนวยการโครงการชลประทานลำพูน กรรมการ
๘. ผู้อำนวยการโครงการส่งน้ำและบำรุงรักษาแม่กวงอุดมธารา กรรมการ
๙. ผู้อำนวยการแขวงทางหลวงลำพูน กรรมการ
๑๐. ผู้อำนวยการแขวงทางหลวงชนบทลำพูน กรรมการ
๑๑. ผู้อำนวยการสำนักงานทรัพยากรธรรมชาติ
และสิ่งแวดล้อมจังหวัดลำพูน กรรมการ
๑๒. นายอำเภอเมืองลำพูน กรรมการ
๑๓. นายกองค์การบริหารส่วนจังหวัดลำพูน กรรมการ
๑๔. นายกเทศมนตรีตำบลมะเขือแจ้ กรรมการ
๑๕. นายกเทศมนตรีตำบลศรีบัวบาน กรรมการ
๑๖. ประธานหอการค้าจังหวัดลำพูน กรรมการ
๑๗. ประธานสภาอุตสาหกรรมจังหวัดลำพูน กรรมการ
๑๘. ผู้ช่วยศาสตราจารย์ ดร. วันชาติ นภาศรี กรรมการ
๑๙. หัวหน้าสำนักงานจังหวัดลำพูน กรรมการและเลขานุการ
๒๐. ผู้อำนวยการกลุ่มงานยุทธศาสตร์และข้อมูล
เพื่อการพัฒนาจังหวัด สำนักงานจังหวัดลำพูน กรรมการและ
ผู้ช่วยเลขานุการ

อำนาจหน้าที่

๑. รับฟังความเห็นเบื้องต้นของหน่วยงานภาครัฐ ภาคเอกชน องค์กรปกครองส่วนท้องถิ่น และประชาชนในพื้นที่

๒. ประมวลและสรุปข้อมูล นำเสนอหน่วยงานที่เกี่ยวข้อง เพื่อเตรียมการและขับเคลื่อนการดำเนินงาน เช่น การศึกษาและพัฒนาความเป็นไปได้ การนำเสนองบประมาณและขอรับการสนับสนุนงบประมาณการดำเนินงาน การนำเสนอข้อมูลของหน่วยงานเพื่อประเมินผลกระทบสิ่งแวดล้อม (EIA) เป็นต้น

๓. ปฏิบัติงานอื่น ๆ เกี่ยวกับการศึกษาและพัฒนาถนนโครงข่ายในช่วงตำบลมะเขือแจ้เพื่อรองรับการขยายตัวของนิคมอุตสาหกรรมในจังหวัดลำพูน

จึงเรียนมาเพื่อโปรดพิจารณาให้ความเห็นชอบร่างคณะทำงานเพื่อศึกษาและพัฒนาถนนโครงข่าย เพื่อรองรับการขยายตัวของนิคมอุตสาหกรรมในจังหวัดลำพูนและพื้นที่ระเบียงเศรษฐกิจภาคเหนือ (NEC)

๓. ข้อเสนอ

จึงเรียนมาเพื่อโปรดพิจารณาให้ความเห็นชอบการแต่งตั้งคณะทำงานเพื่อศึกษาและพัฒนาถนนโครงข่ายเพื่อรองรับการขยายตัวของนิคมอุตสาหกรรมในจังหวัดลำพูน และพื้นที่ระเบียงเศรษฐกิจพิเศษภาคเหนือ (NEC)

นายชัยณรงค์ ภู่พิสิฐ รองประธานสภาอุตสาหกรรมจังหวัดลำพูน

เห็นควรแต่งตั้งคณะทำงานเพื่อศึกษาและพัฒนาถนนโครงข่าย โดยมิได้จำกัดเส้นทางใดเส้นทางหนึ่งเพื่อรองรับการขยายตัวของนิคมอุตสาหกรรมในจังหวัดลำพูนและพื้นที่ระเบียงเศรษฐกิจภาคเหนือ (NEC)

มติที่ประชุมฯ

เห็นชอบ แต่งตั้งคณะทำงานเพื่อศึกษาและพัฒนาถนนโครงข่าย โดยมิได้จำกัดเส้นทางไดเส้นทางหนึ่งเพื่อรองรับการขยายตัวของนิคมอุตสาหกรรมในจังหวัดลำพูนและพื้นที่ระเบียงเศรษฐกิจภาคเหนือ (NEC) ต่อไป

๕.๓ การพิจารณาปฏิทินการประชุมคณะกรรมการร่วมภาครัฐและเอกชนเพื่อแก้ไขปัญหาทางเศรษฐกิจจังหวัดลำพูน (กรอ.จังหวัดลำพูน) ประจำปีงบประมาณ พ.ศ. ๒๕๖๗

เลขานุการการประชุมฯ

๑.ต้นเรื่อง

ตามที่กระทรวงมหาดไทยได้กำหนดให้จังหวัดจัดการประชุมคณะกรรมการร่วมภาครัฐและเอกชนเพื่อพัฒนาและแก้ไขปัญหาทางเศรษฐกิจจังหวัด (กรอ.จังหวัด) อย่างสม่ำเสมอ ตามมติคณะรัฐมนตรี เมื่อวันที่ ๑๗ พฤศจิกายน ๒๕๕๘ โดยกำหนดให้จัดการประชุมอย่างน้อย ๒ เดือน /ครั้ง และข้อสั่งการของกระทรวงมหาดไทยที่ได้กำชับให้จังหวัดจัดประชุมคณะกรรมการร่วมภาครัฐและเอกชนเพื่อพัฒนาและแก้ไขปัญหาทางเศรษฐกิจจังหวัด (กรอ.จังหวัด) และรายงานผลการประชุมให้กระทรวงมหาดไทยทราบ นั้น

๒. ข้อเท็จจริง

เพื่อให้การดำเนินการประชุมคณะกรรมการร่วมภาครัฐและเอกชนเพื่อพัฒนาและแก้ไขปัญหาทางเศรษฐกิจจังหวัดลำพูน (กรอ.จังหวัดลำพูน) เป็นไปตามแนวทางที่กำหนดไว้ จังหวัดลำพูนจึงได้จัดทำปฏิทินการประชุมคณะกรรมการร่วมภาครัฐและเอกชนเพื่อแก้ไขปัญหาทางเศรษฐกิจจังหวัดลำพูน (กรอ.จังหวัดลำพูน) ประจำปีงบประมาณ พ.ศ. ๒๕๖๗ รายละเอียดดังนี้

วัน / เดือน / ปี	การประชุม	ครั้งที่
๒๙ พฤศจิกายน ๒๕๖๖	การประชุมคณะกรรมการร่วมภาครัฐและเอกชนเพื่อแก้ไขปัญหาทางเศรษฐกิจจังหวัดลำพูน (กรอ.จังหวัดลำพูน)	๑ / ๒๕๖๗
๑๗ มกราคม ๒๕๖๗	การประชุมคณะกรรมการร่วมภาครัฐและเอกชนเพื่อแก้ไขปัญหาทางเศรษฐกิจจังหวัดลำพูน (กรอ.จังหวัดลำพูน)	๒ / ๒๕๖๗
๑๓ มีนาคม ๒๕๖๗	การประชุมคณะกรรมการร่วมภาครัฐและเอกชนเพื่อแก้ไขปัญหาทางเศรษฐกิจจังหวัดลำพูน (กรอ.จังหวัดลำพูน)	๓ / ๒๕๖๗
๑๕ พฤษภาคม ๒๕๖๗	การประชุมคณะกรรมการร่วมภาครัฐและเอกชนเพื่อแก้ไขปัญหาทางเศรษฐกิจจังหวัดลำพูน (กรอ.จังหวัดลำพูน)	๔ / ๒๕๖๗
๑๗ กรกฎาคม ๒๕๖๗	การประชุมคณะกรรมการร่วมภาครัฐและเอกชนเพื่อแก้ไขปัญหาทางเศรษฐกิจจังหวัดลำพูน (กรอ.จังหวัดลำพูน)	๕ / ๒๕๖๗
๑๑ กันยายน ๒๕๖๗	การประชุมคณะกรรมการร่วมภาครัฐและเอกชนเพื่อแก้ไขปัญหาทางเศรษฐกิจจังหวัดลำพูน (กรอ.จังหวัดลำพูน)	๖ / ๒๕๖๗

หมายเหตุ ทั้งนี้ กำหนดการประชุมฯ อาจมีการปรับเปลี่ยนได้ตามความเหมาะสม

<u>๓. ข้อเสนอ</u>

จึงเรียนมาเพื่อโปรดพิจารณาปฏิทินการประชุมคณะกรรมการร่วมภาครัฐและเอกชนเพื่อแก้ไขปัญหาทางเศรษฐกิจจังหวัดลำพูน (กรอ.จังหวัดลำพูน) ประจำปีงบประมาณ พ.ศ. ๒๕๖๗

มติที่ประชุมฯ เห็นชอบ

ระเบียบวาระที่ ๖ เรื่องอื่น ๆ

ปิดประชุม เวลา ๑๖.๐๐ น.

กรเทพ ผู้จดบันทึกการประชุม

(นายกรเทพ เมืองดี)

เจ้าหน้าที่วิเคราะห์นโยบายและแผน

ผู้ตรวจรายงานการประชุม

(นายโกสินทร์ นิยะกิจ)

ผู้อำนวยการกลุ่มงานยุทธศาสตร์และข้อมูลเพื่อการพัฒนาจังหวัด

ด่วนที่สุด

ที่ ลพ ๐๐๑๗.๒/ว ๓๔๓

ศาลากลางจังหวัดลำพูน
ถนนซุปเปอร์ไฮเวย์เชียงใหม่-ลำปาง
ลพ ๕๑๐๐๐

๘ มกราคม ๒๕๖๗

เรื่อง การประชุมคณะกรรมการร่วมภาครัฐและเอกชนเพื่อพัฒนาและแก้ไขปัญหาทางเศรษฐกิจจังหวัดลำพูน (กรอ.จังหวัดลำพูน) ครั้งที่ ๒/๒๕๖๗

เรียน คณะกรรมการร่วมภาครัฐและเอกชนเพื่อพัฒนาและแก้ไขปัญหาทางเศรษฐกิจจังหวัดลำพูน (กรอ.จังหวัดลำพูน)

อ้างถึง คำสั่งจังหวัดลำพูน ที่ ๒๘๙๑/๒๕๕๘ ลงวันที่ ๒๕ ธันวาคม ๒๕๕๘

สิ่งที่ส่งมาด้วย ๑. (ร่าง) ระเบียบวาระการประชุม จำนวน ๑ ชุด
๒. แบบตอบรับเข้าร่วมประชุม จำนวน ๑ ฉบับ

ตามที่ จังหวัดลำพูนได้แจ้งคำสั่งจังหวัดลำพูน เรื่องแต่งตั้งคณะกรรมการร่วมภาครัฐและเอกชนเพื่อพัฒนาและแก้ไขปัญหาทางเศรษฐกิจจังหวัดลำพูน (กรอ.จังหวัดลำพูน) และได้จัดประชุมคณะกรรมการร่วมภาครัฐและเอกชนเพื่อพัฒนาและแก้ไขปัญหาทางเศรษฐกิจจังหวัดลำพูน (กรอ.จังหวัดลำพูน) ครั้งที่ ๑ ประจำปีงบประมาณ พ.ศ. ๒๕๖๗ เมื่อวันที่ ๒๙ พฤศจิกายน ๒๕๖๖ เวลา ๑๓.๓๐ น. ณ ห้องประชุมหริภุญชัย ชั้น ๔ ศาลากลางจังหวัดลำพูน ไปแล้ว นั้น

จังหวัดลำพูน ได้กำหนดจัดการประชุมคณะกรรมการร่วมภาครัฐและเอกชนเพื่อพัฒนาและแก้ไขปัญหาทางเศรษฐกิจจังหวัดลำพูน (กรอ.จังหวัดลำพูน) ครั้งที่ ๒/๒๕๖๗ ในวันที่ ๑๗ มกราคม ๒๕๖๗ เวลา ๑๓.๓๐ น. ณ ห้องประชุมหริภุญชัย ชั้น ๔ ศาลากลางจังหวัดลำพูน จึงขอเชิญท่านเข้าร่วมประชุมฯ ตามวัน เวลา และสถานที่ดังกล่าว ทั้งนี้ ขอให้ส่งแบบตอบรับเข้าร่วมประชุมฯ ให้กลุ่มงานยุทธศาสตร์และข้อมูลเพื่อการพัฒนาจังหวัด สำนักงานจังหวัดลำพูน ภายในวันที่ ๑๑ มกราคม ๒๕๖๗ ทางไปรษณีย์อิเล็กทรอนิกส์ stg.lamphun@gmail.com รายละเอียดปรากฏตามสิ่งที่ส่งมาด้วย

จึงเรียนมาเพื่อพิจารณาเข้าร่วมประชุมฯ โดยพร้อมเพรียงกัน

ขอแสดงความนับถือ

(นายสันติธร ยิ้มละมัย)
ผู้ว่าราชการจังหวัดลำพูน

สำนักงานจังหวัดลำพูน
กลุ่มงานยุทธศาสตร์และข้อมูลเพื่อการพัฒนาจังหวัด
โทร./โทรสาร ๐-๕๓๕๑-๑๐๐๐ ต่อ ๒๗๖๖๑
อีเมล์ stg.lamphun@gmail.com

ระเบียบวาระการประชุม
คณะกรรมการร่วมภาครัฐและเอกชนเพื่อพัฒนาและแก้ไขปัญหาทางเศรษฐกิจจังหวัดลำพูน
(กรอ.จังหวัดลำพูน) ครั้งที่ ๒/๒๕๖๗ วันที่ ๑๗ มกราคม ๒๕๖๗ เวลา ๑๓.๓๐ น.
ณ ห้องประชุมหริภุญชัย ชั้น ๔ ศาลากลางจังหวัดลำพูน

.....

ระเบียบวาระที่ ๑ เรื่องที่ประธานแจ้งให้ทราบ

ระเบียบวาระที่ ๒ รับรองรายงานการประชุมคณะกรรมการร่วมภาครัฐและเอกชนเพื่อพัฒนาและแก้ไขปัญหาทางเศรษฐกิจจังหวัดลำพูน (กรอ.จังหวัดลำพูน) ครั้งที่ ๑ ประจำปีงบประมาณ พ.ศ. ๒๕๖๗ เมื่อวันที่ ๒๙ พฤศจิกายน ๒๕๖๖

ระเบียบวาระที่ ๓ เรื่องเพื่อทราบ

๓.๑ เรื่อง รายงานสภาวะเศรษฐกิจการเงินการคลังจังหวัดลำพูน
(สำนักงานคลังจังหวัดลำพูน)

๓.๒ เรื่อง รายงานสถานการณ์สินค้าเกษตรที่สำคัญของจังหวัดลำพูน

๑) การผลิตสินค้าเกษตรที่สำคัญของจังหวัดลำพูน
(สำนักงานเกษตรและสหกรณ์จังหวัดลำพูน)

๒) การตลาดสินค้าเกษตรที่สำคัญของจังหวัดลำพูน
(สำนักงานพาณิชย์จังหวัดลำพูน)

๓.๓ ข้อเสนอเชิงนโยบายเพื่อการแก้ไขปัญหาในพื้นที่จังหวัดลำพูน
(สำนักงานจังหวัดลำพูน)

๓.๔ ความคืบหน้าโครงการ ถนนสาย ง ๒ อำเภอเมืองลำพูน จังหวัดลำพูน
(แขวงทางหลวงชนบทลำพูน)

ระเบียบวาระที่ ๔ เรื่องสืบเนื่องจากการประชุมที่ผ่านมา

๔.๑ ความก้าวหน้าการดำเนินงานจากการประชุมระหว่างนายกรัฐมนตรีกับผู้ว่าราชการจังหวัด ผู้แทนภาคเอกชน ผู้บริหารท้องถิ่น และผู้แทนเกษตรกรเพื่อขับเคลื่อนการพัฒนาเศรษฐกิจและสังคม กลุ่มจังหวัดภาคเหนือตอนบน ๑ เมื่อวันที่ ๑๕ มกราคม ๒๕๖๒ ณ จังหวัดลำปาง เฉพาะในส่วนที่เกี่ยวข้องกับจังหวัดลำพูน

- มอบหมายให้กระทรวงคมนาคมรับข้อเสนอไปพิจารณาเพิ่มประสิทธิภาพทางหลวง โดยการขยายช่องจราจร ทางหลวงหมายเลข ๑๐๖ เป็น ๔ ช่องจราจร

หน่วยดำเนินการ : แขวงทางหลวงลำพูน

- มอบหมายให้กระทรวงคมนาคมรับข้อเสนอไปพิจารณาปรับปรุงทางหลวงหมายเลข ๑๑๖ ตอนป่าสัก – สะปุ๋ง –บ้านเรือน – สันป่าตอง จาก ๒ ช่องจราจร ๔ ช่องจราจร ระหว่าง กม. ๔+๔๐๐ – กม. ๒๓+๖๕๑ ระยะทาง ๑๙ กิโลเมตร

หน่วยดำเนินการ : แขวงทางหลวงลำพูน

- มอบหมายให้กระทรวงคมนาคมรับข้อเสนอไปพิจารณาก่อสร้างสะพานข้ามทางรถไฟ ทางหลวงหมายเลข ๑๑๓๖ ตอนเหมืองง่า – ลำพูน อ้อมทางเลี่ยงเมืองลำพูน สายเหมืองง่า -ท่าจักร และเชื่อมโยงจังหวัดเชียงใหม่

หน่วยดำเนินการ : แขวงทางหลวงลำพูน

- มอบหมายให้กระทรวงคมนาคมพิจารณาสร้างสนามบินแห่งใหม่ตามความจำเป็น บริเวณรอยต่อระหว่างอำเภอสันกำแพง จังหวัดเชียงใหม่ และอำเภอบ้านธิ จังหวัดลำพูน

หน่วยดำเนินการ : สำนักงานการบินพลเรือนแห่งประเทศไทย

- มอบหมายให้กระทรวงมหาดไทยพิจารณาการปรับปรุงภูมิทัศน์พื้นที่มรดกทางวัฒนธรรม "เมืองเก่าลำพูน"

หน่วยดำเนินการ : การไฟฟ้าส่วนภูมิภาคจังหวัดลำพูน

๔.๒ เร่งรัดการก่อสร้างรถไฟความเร็วสูง กรุงเทพ – เชียงใหม่
(สภาอุตสาหกรรมจังหวัดลำพูน และการรถไฟแห่งประเทศไทย)

๔.๓ ความคืบหน้าโครงการรถไฟทางคู่เด่นชัย - เชียงใหม่
(สภาอุตสาหกรรมจังหวัดลำพูน และการรถไฟแห่งประเทศไทย)

๔.๔ พื้นที่สถานีขนส่งสินค้า (Container Yard) บริเวณดอยติ จังหวัดลำพูน หรือพื้นที่ที่เหมาะสม
(สภาอุตสาหกรรมจังหวัดลำพูน และการรถไฟแห่งประเทศไทย)

ระเบียบวาระที่ ๕ เรื่องพิจารณา

๕.๑ โครงการพัฒนาศักยภาพผู้นำคลื่นลูกใหม่ (Young Public and Private Chamber of Commerce : YPC) ในการขับเคลื่อนเศรษฐกิจจังหวัดลำพูน ประจำปีงบประมาณ พ.ศ. ๒๕๖๗
(สำนักงานพาณิชย์จังหวัดลำพูน หอการค้าจังหวัดลำพูน และกลุ่มผู้ประกอบการรุ่นใหม่ (YPC))

๕.๒ การขับเคลื่อนการยกระดับเมืองและการกระตุ้งเศรษฐกิจท้องถิ่นอย่างยั่งยืน ระดับกลุ่มจังหวัด/จังหวัด
(สำนักงานจังหวัดลำพูน)

๕.๓ การจัดทำร่างข้อเสนอประเด็นและวาระการพัฒนากลุ่มจังหวัดภาคเหนือตอนบน ๑ (เชียงใหม่ ลำปาง ลำพูน แม่ฮ่องสอน)
(สำนักงานจังหวัดลำพูน)

ระเบียบวาระที่ ๖ เรื่องอื่น (ถ้ามี)

แบบตอบรับการประชุม
คณะกรรมการร่วมภาครัฐและเอกชนเพื่อพัฒนาและแก้ไขปัญหาทางเศรษฐกิจจังหวัดลำพูน
(กรอ.จังหวัดลำพูน) ครั้งที่ ๒/๒๕๖๗
ในวันที่ ๑๗ มกราคม ๒๕๖๗ เวลา ๑๓.๓๐ น. ศาลากลางจังหวัดลำพูน ชั้น ๔
ศาลากลางจังหวัดลำพูน

.....

ส่วนราชการ / หน่วยงาน .....

ผู้เข้าร่วมการประชุมฯ

ชื่อ – นามสกุล.....

ตำแหน่ง .....

โทรศัพท์ ..... โทรสาร .....

E-mail: .....

เข้าร่วมการประชุมฯ

○ ไม่สามารถเข้าร่วมการประชุมฯ ได้ และขอมอบหมายผู้แทน ดังนี้

ชื่อ – สกุล .....

ตำแหน่ง .....

หน่วยงาน .....

หมายเลขโทรศัพท์ .....

<u>หมายเหตุ</u> ขอความกรุณาส่งแบบตอบรับให้ กลุ่มงานยุทธศาสตร์และข้อมูลเพื่อการพัฒนาจังหวัด สำนักงานจังหวัดลำพูน <u>ภายในวันที่ ๑๑ มกราคม ๒๕๖๗</u>
ทางไปรษณีย์อิเล็กทรอนิกส์ stg.lamphun@gmail.com

เอกสารประกอบการประชุม

คณะกรรมการร่วมภาครัฐและเอกชนเพื่อพัฒนาและแก้ไขปัญหาทางเศรษฐกิจจังหวัดลำพูน
(กรอ.จังหวัดลำพูน) ครั้งที่ ๒/๒๕๖๗

วันที่ ๑๗ มกราคม ๒๕๖๗ เวลา ๑๓.๓๐ น.
ณ ห้องประชุมหริภุญชัย ชั้น ๔ ศาลากลางจังหวัดลำพูน

สำนักงานจังหวัดลำพูน
กลุ่มงานยุทธศาสตร์และข้อมูลเพื่อการพัฒนาจังหวัด

ระเบียบวาระการประชุม
คณะกรรมการร่วมภาครัฐและเอกชนเพื่อพัฒนาและแก้ไขปัญหาทางเศรษฐกิจจังหวัดลำพูน
(กรอ.จังหวัดลำพูน) ครั้งที่ ๒/๒๕๖๗ วันที่ ๑๗ มกราคม ๒๕๖๗ เวลา ๑๓.๓๐ น.
ณ ห้องประชุมหริภุญชัย ชั้น ๔ ศาลากลางจังหวัดลำพูน

.....

ระเบียบวาระที่ ๑ เรื่องที่ประธานแจ้งให้ทราบ

ระเบียบวาระที่ ๒ รับรองรายงานการประชุมคณะกรรมการร่วมภาครัฐและเอกชนเพื่อพัฒนาและแก้ไขปัญหาทางเศรษฐกิจจังหวัดลำพูน (กรอ.จังหวัดลำพูน) ครั้งที่ ๑ ประจำปีงบประมาณ พ.ศ. ๒๕๖๗ เมื่อวันที่ ๒๙ พฤศจิกายน ๒๕๖๖

ระเบียบวาระที่ ๓ เรื่องเพื่อทราบ

๓.๑ เรื่อง รายงานสภาวะเศรษฐกิจการเงินการคลังจังหวัดลำพูน
(สำนักงานคลังจังหวัดลำพูน)

๓.๒ เรื่อง รายงานสถานการณ์สินค้าเกษตรที่สำคัญของจังหวัดลำพูน

๑) การผลิตสินค้าเกษตรที่สำคัญของจังหวัดลำพูน
(สำนักงานเกษตรและสหกรณ์จังหวัดลำพูน)

๒) การตลาดสินค้าเกษตรที่สำคัญของจังหวัดลำพูน
(สำนักงานพาณิชย์จังหวัดลำพูน)

๓.๓ ข้อเสนอเชิงนโยบายเพื่อการแก้ไขปัญหาในพื้นที่จังหวัดลำพูน
(สำนักงานจังหวัดลำพูน)

๓.๔ ความคืบหน้าโครงการ ถนนสาย ง ๒ อำเภอเมืองลำพูน จังหวัดลำพูน
(แขวงทางหลวงชนบทลำพูน)

ระเบียบวาระที่ ๔ เรื่องสืบเนื่องจากการประชุมที่ผ่านมา

๔.๑ ความก้าวหน้าการดำเนินงานจากการประชุมระหว่างนายกรัฐมนตรีกับผู้ว่าราชการจังหวัด ผู้แทนภาคเอกชน ผู้บริหารท้องถิ่น และผู้แทนเกษตรกรเพื่อขับเคลื่อนการพัฒนาเศรษฐกิจและสังคม กลุ่มจังหวัดภาคเหนือตอนบน ๑ เมื่อวันที่ ๑๕ มกราคม ๒๕๖๒ ณ จังหวัดลำปาง เฉพาะในส่วนที่เกี่ยวข้องกับจังหวัดลำพูน

- มอบหมายให้กระทรวงคมนาคมรับข้อเสนอไปพิจารณาเพิ่มประสิทธิภาพทางหลวง โดยการขยายช่องจราจร ทางหลวงหมายเลข ๑๐๖ เป็น ๔ ช่องจราจร

หน่วยดำเนินการ : แขวงทางหลวงลำพูน

- มอบหมายให้กระทรวงคมนาคมรับข้อเสนอไปพิจารณาปรับปรุงทางหลวงหมายเลข ๑๑๖ ตอนป่าสัก – สะปุ๋ง –บ้านเรือน – สันป่าตอง จาก ๒ ช่องจราจร ๔ ช่องจราจร ระหว่าง กม. ๔+๔๐๐ – กม. ๒๓+๖๕๑ ระยะทาง ๑๙ กิโลเมตร

หน่วยดำเนินการ : แขวงทางหลวงลำพูน

- มอบหมายให้กระทรวงคมนาคมรับข้อเสนอไปพิจารณาก่อสร้างสะพานข้ามทางรถไฟ ทางหลวงหมายเลข ๑๑๓๖ ตอนเหมืองง่า – ลำพูน อ้อมทางเลี่ยงเมืองลำพูน สายเหมืองง่า -ท่าจักร และเชื่อมโยงจังหวัดเชียงใหม่

หน่วยดำเนินการ : แขวงทางหลวงลำพูน

- มอบหมายให้กระทรวงคมนาคมพิจารณาสร้างสนามบินแห่งใหม่ตามความจำเป็น บริเวณรอยต่อระหว่างอำเภอสันกำแพง จังหวัดเชียงใหม่ และอำเภอบ้านธิ จังหวัดลำพูน

หน่วยดำเนินการ : สำนักงานการบินพลเรือนแห่งประเทศไทย

- มอบหมายให้กระทรวงมหาดไทยพิจารณาการปรับปรุงภูมิทัศน์พื้นที่มรดกทางวัฒนธรรม "เมืองเก่าลำพูน"

หน่วยดำเนินการ : การไฟฟ้าส่วนภูมิภาคจังหวัดลำพูน

๔.๒ เร่งรัดการก่อสร้างรถไฟความเร็วสูง กรุงเทพ – เชียงใหม่
(สภาอุตสาหกรรมจังหวัดลำพูน และการรถไฟแห่งประเทศไทย)

๔.๓ ความคืบหน้าโครงการรถไฟทางคู่เด่นชัย - เชียงใหม่
(สภาอุตสาหกรรมจังหวัดลำพูน และการรถไฟแห่งประเทศไทย)

๔.๔ พื้นที่สถานีขนส่งสินค้า (Container Yard) บริเวณดอยติ จังหวัดลำพูน หรือพื้นที่ที่เหมาะสม
(สภาอุตสาหกรรมจังหวัดลำพูน และการรถไฟแห่งประเทศไทย)

ระเบียบวาระที่ ๕ เรื่องพิจารณา

๕.๑ โครงการพัฒนาศักยภาพผู้นำคลื่นลูกใหม่ (Young Public and Private Chamber of Commerce : YPC) ในการขับเคลื่อนเศรษฐกิจจังหวัดลำพูน ประจำปีงบประมาณ พ.ศ. ๒๕๖๗
(สำนักงานพาณิชย์จังหวัดลำพูน หอการค้าจังหวัดลำพูน และกลุ่มผู้ประกอบการรุ่นใหม่ (YPC))

๕.๒ การขับเคลื่อนการยกระดับเมืองและการกระตุ้งเศรษฐกิจท้องถิ่นอย่างยั่งยืน ระดับกลุ่มจังหวัด/จังหวัด
(สำนักงานจังหวัดลำพูน)

๕.๓ การจัดทำร่างข้อเสนอประเด็นและวาระการพัฒนากลุ่มจังหวัดภาคเหนือตอนบน ๑ (เชียงใหม่ ลำปาง ลำพูน แม่ฮ่องสอน)
(สำนักงานจังหวัดลำพูน)

ระเบียบวาระที่ ๖ เรื่องอื่น (ถ้ามี)

ระเบียบวาระการประชุม
คณะกรรมการร่วมภาครัฐและเอกชนเพื่อพัฒนาและแก้ไขปัญหาทางเศรษฐกิจจังหวัดลำพูน
(กรอ.จังหวัดลำพูน) ครั้งที่ ๒/๒๕๖๗ วันที่ ๑๗ มกราคม ๒๕๖๗ เวลา ๑๓.๓๐ น.
ณ ห้องประชุมหริภุญชัย ชั้น ๔ ศาลากลางจังหวัดลำพูน

.....

ระเบียบวาระที่ ๑ เรื่องที่ประธานแจ้งให้ทราบ

การประชุมคณะกรรมการร่วมภาครัฐและเอกชนเพื่อพัฒนาแก้ไขปัญหาทางเศรษฐกิจจังหวัดลำพูน (กรอ.จังหวัดลำพูน) มีวัตถุประสงค์เพื่อหารือและระดมความคิดเห็นเกี่ยวกับสถานการณ์ปัญหาทางเศรษฐกิจของจังหวัด เพื่อนำไปสู่การพัฒนาและแก้ไขปัญหาในระดับพื้นที่ร่วมกัน

สำหรับการประชุมฯ ในวันนี้ เป็นการประชุมคณะกรรมการร่วมภาครัฐและเอกชนเพื่อพัฒนาแก้ไขปัญหาทางเศรษฐกิจจังหวัดลำพูน ครั้งที่ ๒/๒๕๖๗ มีระเบียบวาระเพื่อทราบ ได้แก่ เรื่อง รายงานสภาวะเศรษฐกิจการเงินการคลังจังหวัดลำพูน เรื่อง รายงานสถานการณ์สินค้าเกษตรที่สำคัญของจังหวัดลำพูน เรื่องข้อเสนอเชิงนโยบายเพื่อการแก้ไขปัญหาในพื้นที่จังหวัดลำพูน และความคืบหน้าโครงการ ถนนสาย ง ๒ อำเภอเมืองลำพูน จังหวัดลำพูน

เรื่องสืบเนื่อง ได้แก่ ๑.รายงานความก้าวหน้าการดำเนินงานจากการประชุมระหว่างนายกรัฐมนตรีกับผู้ว่าราชการจังหวัด ผู้แทนภาคเอกชน ผู้บริหารท้องถิ่น และผู้แทนเกษตรกร เพื่อขับเคลื่อนการพัฒนาเศรษฐกิจและสังคมกลุ่มจังหวัดภาคเหนือตอนบน ๑ เมื่อวันที่ ๑๕ มกราคม ๒๕๖๒ ณ จังหวัดลำปาง เฉพาะในส่วนที่เกี่ยวข้องกับจังหวัดลำพูน และ ๒.เร่งรัดการก่อสร้างรถไฟความเร็วสูง กรุงเทพ – เชียงใหม่ ๓. ความคืบหน้าโครงการรถไฟทางคู่เด่นชัย - เชียงใหม่ ๔. พื้นที่สถานีขนส่งสินค้า (Container Yard) บริเวณดอยติ จังหวัดลำพูน หรือพื้นที่ที่เหมาะสม

เรื่องพิจารณา ได้แก่

๑. โครงการพัฒนาศักยภาพผู้นำคลื่นลูกใหม่ (Young Public and Private Chamber of Commerce : YPC) ในการขับเคลื่อนเศรษฐกิจจังหวัดลำพูน ประจำปีงบประมาณ พ.ศ. ๒๕๖๗

๒. การขับเคลื่อนการยกระดับเมืองและการกระตุ้นเศรษฐกิจท้องถิ่นอย่างยั่งยืนระดับกลุ่มจังหวัด/จังหวัด

๓. การจัดทำร่างข้อเสนอประเด็นและวาระการพัฒนากลุ่มจังหวัดภาคเหนือตอนบน ๑ (เชียงใหม่ ลำปาง ลำพูน แม่ฮ่องสอน)

มติที่ประชุม

.....
.....
.....
.....
.....

ระเบียบวาระที่ ๒ **รับรองรายงานการประชุมคณะกรรมการร่วมภาครัฐและเอกชนเพื่อพัฒนาและแก้ไขปัญหาทางเศรษฐกิจจังหวัดลำพูน (กรอ.จังหวัดลำพูน) ครั้งที่ ๑ ประจำปีงบประมาณ พ.ศ. ๒๕๖๗ เมื่อวันที่ ๒๙ พฤศจิกายน ๒๕๖๖**

๑.<u>เรื่องเดิม</u>

ตามที่ ได้มีการประชุมคณะกรรมการร่วมภาครัฐและเอกชนเพื่อพัฒนาและแก้ไขปัญหาทางเศรษฐกิจจังหวัดลำพูน (กรอ.จังหวัดลำพูน) ครั้งที่ ๑ ประจำปีงบประมาณ พ.ศ. ๒๕๖๗ เมื่อวันที่ ๒๙ พฤศจิกายน ๒๕๖๖ โดยมีผู้ว่าราชการจังหวัดลำพูน เป็นประธาน นั้น

๒. <u>ข้อเท็จจริง</u>

ฝ่ายเลขานุการฯ สำนักงานจังหวัดลำพูน ได้จัดทำรายงานการประชุมคณะกรรมการร่วมภาครัฐและเอกชนเพื่อพัฒนาแก้ไขปัญหาทางเศรษฐกิจจังหวัดลำพูน (กรอ.จังหวัดลำพูน) ครั้งที่ ๑ ประจำปีงบประมาณ พ.ศ. ๒๕๖๗ เมื่อวันที่ ๒๙ พฤศจิกายน ๒๕๖๖ เรียบร้อยแล้ว รายละเอียดปรากฏตามเอกสารแนบท้ายวาระนี้

๓. <u>ข้อเสนอ</u>

จึงเรียนมาเพื่อโปรดรับรองรายงานการประชุมคณะกรรมการร่วมภาครัฐและเอกชนเพื่อพัฒนาและแก้ไขปัญหาทางเศรษฐกิจจังหวัดลำพูน (กรอ.จังหวัดลำพูน) ครั้งที่ ๑ ประจำปีงบประมาณ พ.ศ. ๒๕๖๗ เมื่อวันที่ ๒๙ พฤศจิกายน ๒๕๖๖ หากมีการแก้ไขเพิ่มเติมขอให้แจ้งฝ่ายเลขานุการฯ

มติที่ประชุม

.....
.....
.....
.....
.....
.....
.....
.....
.....
.....
.....
.....
.....
.....
.....
.....
.....

รายงานการประชุม
คณะกรรมการร่วมภาครัฐและเอกชนเพื่อพัฒนาและแก้ไขปัญหาทางเศรษฐกิจจังหวัดลำพูน
(กรอ.จังหวัดลำพูน) ครั้งที่ ๑ ประจำปีงบประมาณ พ.ศ. ๒๕๖๗ วันที่ ๒๙ พฤศจิกายน ๒๕๖๖ เวลา ๑๓.๓๐ น.
ณ ห้องประชุมหริภุญชัย ชั้น ๔ ศาลากลางจังหวัดลำพูน

.....

<u>คณะกรรมการผู้เข้าร่วมประชุมฯ</u>

๑. นายสันติธร	ยิ้มละมัย	ผู้ว่าราชการจังหวัดลำพูน	ประธานกรรมการ
๒. นายบรรจง	วิพรหมชัย	ประธานหอการค้าจังหวัดลำพูน	รองประธานกรรมการ
๓. นายสรสิทธิ์	ชลิศราพงศ์	ประธานสภาอุตสาหกรรม จังหวัดลำพูน	รองประธานกรรมการ
๔. นายอธิวัฒน์	อุประกุล	(แทน) ประธานสภาอุตสาหกรรมท่องเที่ยว จังหวัดลำพูน	รองประธานกรรมการ
๕. นายชลิต	เธียรธนโชติกุล	ประธานชมรมธนาคารจังหวัดลำพูน	รองประธานกรรมการ
๖. นางสาวสุรัสวดี	เตชะพันธุ์	คลังจังหวัดลำพูน	กรรมการ
๗. นางสาวอรทัย	สมณา	(แทน) พาณิชย์จังหวัดลำพูน	กรรมการ
๘. นางสาวจินตนันท์	ขันไชย	(แทน) อุตสาหกรรมจังหวัดลำพูน	กรรมการ
๙. นายไพสิทธิ์	พละสินธุ์	(แทน) เกษตรและสหกรณ์จังหวัดลำพูน	กรรมการ
๑๐. นายธณัท	ปภพธนานนท์	(แทน) ท่องเที่ยวและกีฬาจังหวัดลำพูน	กรรมการ
๑๑. นายอนุศักดิ์	เตชะสืบ	(แทน) ท้องถิ่นจังหวัดลำพูน	กรรมการ
๑๒. นางสาวมัณฑนา	อาษากิจ	ประชาสัมพันธ์จังหวัดลำพูน	กรรมการ
๑๓. นายวิโรจน์	เตชาวงศ์	ผู้ทรงคุณวุฒิด้านเศรษฐกิจ	กรรมการ
๑๔. นายบุญส่ง	ไชยมณี	หัวหน้าสำนักงานจังหวัดลำพูน	กรรมการและเลขานุการ
๑๕. นายโกสินทร์	นิยะกิจ	ผู้อำนวยการกลุ่มงานยุทธศาสตร์และข้อมูลฯ	กรรมการ และผู้ช่วยเลขานุการ

<u>คณะกรรมการไม่เข้าร่วมการประชุมฯ</u>

๑. ผู้อำนวยการวิทยาลัยเทคนิคลำพูน
๒. นายประเสริฐ ตาน้อย ผู้ทรงคุณวุฒิด้านสังคม

<u>ผู้เข้าร่วมประชุม</u>

๑. นายวันชาติ	นภาศรี	ที่ปรึกษาในการจัดทำแผนพัฒนาจังหวัดลำพูน มหาวิทยาลัยแม่โจ้
๒. นายบุญส่ง	ด้วงประสิทธิ์	ผู้อำนวยการแขวงทางหลวงลำพูน แขวงทางหลวงลำพูน
๓. นายแพทย์วัชระ	สนธิชัย	ที่ปรึกษาสภาอุตสาหกรรมจังหวัดลำพูน
๔. นายอารักษ์	เทพศิริ	ผู้อำนวยการแขวงทางหลวงชนบทลำพูน
๕. นายนที	สิทัน	วิศวกรชลประทานปฏิบัติการ โครงการชลประทานลำพูน
๖. นายเกษียร	สฤษดิกุล	นายช่างชลประทานอาวุโส โครงการส่งน้ำและบำรุงรักษาแม่กวงอุดมธารา

๗. นายนันทพัฒน์	เข็มเงิน	หัวหน้าฝ่ายสางน้ำที่ ๔ คบ. แม่กวงฯ โครงการส่งน้ำและบำรุงรักษาแม่กวงอุดมธารา
๘. นายณรงค์	ทาอุปรงค์	โยธาธิการและผังเมืองจังหวัดลำพูน
๙. นายวรพจน์	ดวงรกดก	หัวหน้าฝ่ายส่งน้ำที่ ๑ โครงการชลประทานลำพูน
๑๐. นายอนงค์	เสนานุช	นักผังเมือง เทศบาลตำบลมะเขือแจ้
๑๑. นายภาคิน	อดิษพันธ์	ผู้อำนวยการกองช่าง เทศบาลตำบลมะเขือแจ้
๑๒. นายจรูญ	คำปันนา	นายกเทศมนตรีตำบลศรีบัวบาน
๑๓. นายภาวิกร	ยศพิมพ์สาร	รองประธานสภาอุตสาหกรรมจังหวัดลำพูน
๑๔. นายมนัส	เกียรติเจริญวัฒน์	ประธานกิตติมศักดิ์สภาอุตสาหกรรมจังหวัดลำพูน
๑๕. นายชัยณรงค์	ภูพิสิฐ	รองประธานสภาอุตสาหกรรมจังหวัดลำพูน
๑๖. นายสุนัย	จันทร์สว่าง	รองประธานหอการค้าจังหวัดลำพูน
๑๗. นางกวินรัตน์	ทิพย์ใจศิล	นักวิเคราะห์นโยบายและแผนชำนาญการ
๑๘. นายกรเทพ	เมืองดี	เจ้าหน้าที่วิเคราะห์นโยบายและแผน สำนักงานจังหวัดลำพูน

ระเบียบวาระที่ ๑ เรื่องที่ประธานแจ้งให้ทราบ

ประธานการประชุมฯ

การประชุมคณะกรรมการร่วมภาครัฐและเอกชนเพื่อพัฒนาแก้ไขปัญหาทางเศรษฐกิจจังหวัดลำพูน (กรอ.จังหวัดลำพูน) มีวัตถุประสงค์เพื่อหารือและระดมความคิดเห็นเกี่ยวกับสถานการณ์ปัญหาทางเศรษฐกิจของจังหวัด เพื่อนำไปสู่การพัฒนาและแก้ไขปัญหาในระดับพื้นที่ร่วมกัน

สำหรับการประชุมฯ ในวันนี้ เป็นการประชุมคณะกรรมการร่วมภาครัฐและเอกชนเพื่อพัฒนาแก้ไขปัญหาทางเศรษฐกิจจังหวัดลำพูน ครั้งที่ ๑ ประจำปีงบประมาณ พ.ศ. ๒๕๖๗ มีระเบียบวาระเพื่อทราบ ได้แก่ เรื่อง รายงานสภาวะเศรษฐกิจการเงินการคลังจังหวัดลำพูน เรื่อง รายงานสถานการณ์สินค้าเกษตรที่สำคัญของจังหวัด เรื่อง แนวทางการขับเคลื่อนการดำเนินงานของคณะกรรมการร่วมภาครัฐและเอกชนเพื่อพัฒนาและแก้ไขปัญหาทางด้านเศรษฐกิจจังหวัดและกลุ่มจังหวัด ประจำปีงบประมาณ พ.ศ. ๒๕๖๗

เรื่องสืบเนื่อง ได้แก่ ๑.รายงานความก้าวหน้าการดำเนินงานจากการประชุมระหว่างนายกรัฐมนตรีกับผู้ว่าราชการจังหวัด ผู้แทนภาคเอกชน ผู้บริหารท้องถิ่น และผู้แทนเกษตรกร เพื่อขับเคลื่อนการพัฒนาเศรษฐกิจและสังคมกลุ่มจังหวัดภาคเหนือตอนบน ๑ เมื่อวันที่ ๑๕ มกราคม ๒๕๖๒ ณ จังหวัดลำปาง เฉพาะในส่วนที่เกี่ยวข้องกับจังหวัดลำพูน และ ๒.การขับเคลื่อนการพัฒนาโครงข่ายระบบคมนาคมขนส่งทางรางเพื่อเชื่อมโยงการพัฒนาพื้นที่เขตเศรษฐกิจพิเศษภาคเหนือ (NEC)

เรื่องพิจารณา ได้แก่

๑.การผลักดันถนนโครงข่ายในช่วงตำบลมะเขือแจ้ เพื่อรองรับการขยายตัวของนิคมอุตสาหกรรมจังหวัดลำพูน และเชื่อมโยงการพัฒนาพื้นที่เขตเศรษฐกิจพิเศษภาคเหนือ (NEC) รวม ๒ เส้นทาง ได้แก่ ๑) ถนนโครงข่ายในช่วงตำบลมะเขือแจ้ในพื้นที่สองข้างทางคลองชลประทานสาย ๓R-RMC อ่างเก็บน้ำแม่ตีบ ตำบลหนองหอย หมู่ที่ ๑๐ ตำบลมะเขือแจ้ อำเภอเมืองลำพูน

จังหวัดลำพูน เพื่อเป็นถนนเชื่อมระหว่างถนนสาย ๑๑๔๗ และถนนสาย ๑๑ เพื่อลดปัญหาการสัญจรบนสาย ๑๑๔๗ ในช่วงเวลาเร่งด่วน ๒) ถนนสาย ๒๐๔๗ เป็นถนนโครงข่ายเพื่อรองรับการเชื่อมโยงการพัฒนาพื้นที่เขตเศรษฐกิจพิเศษภาคเหนือ (NEC)

๒. การแต่งตั้งคณะทำงานเพื่อศึกษาและพัฒนาถนนโครงข่าย เพื่อรองรับการขยายตัวของนิคมอุตสาหกรรมในจังหวัดลำพูนและพื้นที่ระเบียงเศรษฐกิจภาคเหนือ (NEC)

๓. การพิจารณาปฏิทินการประชุมคณะกรรมการร่วมภาครัฐและเอกชนเพื่อแก้ไขปัญหาทางเศรษฐกิจจังหวัดลำพูน (กรอ.จังหวัดลำพูน) ประจำปีงบประมาณ พ.ศ. ๒๕๖๗

มติที่ประชุม รับทราบ

ระเบียบวาระที่ ๒ รับรองรายงานการประชุมคณะกรรมการร่วมภาครัฐและเอกชนเพื่อพัฒนาและแก้ไขปัญหาทางเศรษฐกิจจังหวัดลำพูน (กรอ.จังหวัดลำพูน) ครั้งที่ ๖/๒๕๖๖ เมื่อวันที่ ๒๗ กันยายน ๒๕๖๖

เลขานุการการประชุมฯ

๑.<u>เรื่องเดิม</u>

ตามที่ ได้มีการประชุมคณะกรรมการร่วมภาครัฐและเอกชนเพื่อพัฒนาและแก้ไขปัญหาทางเศรษฐกิจจังหวัดลำพูน (กรอ.จังหวัดลำพูน) ครั้งที่ ๖/๒๕๖๖ เมื่อวันที่ ๒๗ กันยายน ๒๕๖๖ โดยมีผู้ว่าราชการจังหวัดลำพูน เป็นประธาน นั้น

๒. <u>ข้อเท็จจริง</u>

ฝ่ายเลขานุการฯ สำนักงานจังหวัดลำพูน ได้จัดทำรายงานการประชุมคณะกรรมการร่วมภาครัฐและเอกชนเพื่อพัฒนาแก้ไขปัญหาทางเศรษฐกิจจังหวัดลำพูน (กรอ.จังหวัดลำพูน) ครั้งที่ ๖/๒๕๖๖ เรียบร้อยแล้วรายละเอียดปรากฏตามเอกสารแนบท้ายวาระนี้

๓. <u>ข้อเสนอ</u>

จึงเรียนมาเพื่อโปรดรับรองรายงานการประชุมคณะกรรมการร่วมภาครัฐและเอกชนเพื่อพัฒนาและแก้ไขปัญหาทางเศรษฐกิจจังหวัดลำพูน (กรอ.จังหวัดลำพูน) ครั้งที่ ๖/๒๕๖๖ เมื่อวันที่ ๒๗ กันยายน ๒๕๖๖ หากมีการแก้ไขเพิ่มเติมขอให้แจ้งฝ่ายเลขานุการฯ

มติที่ประชุม รับรองรายงานการประชุมฯ

๓.๑ เรื่อง รายงานสภาวะเศรษฐกิจการเงินการคลังจังหวัดลำพูน

คลังจังหวัดลำพูน

"เครื่องชี้เศรษฐกิจจังหวัดในเดือนกันยายน ๒๕๖๖ เศรษฐกิจของจังหวัดลำพูนหดตัวร้อยละ -๔.๐ เมื่อเทียบกับเดือนเดียวกันของปีก่อน สะท้อนจากเครื่องชี้ด้านอุปทานมีการหดตัวในภาคเกษตรกรรมจากปริมาณผลผลิตลำไยนอกฤดูที่ลดลง และผลผลิตภาคอุตสาหกรรมหดตัวจากอุปสงค์คู่ค้าที่ยังอ่อนแอ เช่นเดียวกับด้านอุปสงค์ที่หดตัวจากการใช้จ่ายภาครัฐที่ในปีนี้มีผลการเบิกจ่ายงบลงทุนได้ลดลงจากปีก่อน แต่อย่างไรก็ดีภาพรวมทั้งปียังคงเป็นไปตามเป้าหมายที่กำหนด ประกอบกับการบริโภคภาคเอกชนยังคงหดตัวจากสภาวะเศรษฐกิจโดยรวมที่ยังฟื้นตัวไม่ทั่วถึง ขณะที่ด้านเสถียรภาพเศรษฐกิจโดยรวมของจังหวัดลำพูน อัตราเงินเฟ้อทั่วไปในเดือนนี้ขยายตัวตามดัชนีราคาสินค้าทั้งในหมวดอาหารและเครื่องดื่มไม่มีแอลกอฮอล์ และหมวดอื่นๆ ที่ไม่ใช่อาหารและเครื่องดื่ม ด้านการจ้างงานของจังหวัดลำพูนภาพรวมทยอยฟื้นตัวตามกิจกรรมทางเศรษฐกิจในประเทศโดยเฉพาะในภาคบริการที่มีการขยายตัวอย่างต่อเนื่องตั้งแต่ช่วงต้นปีเป็นสำคัญ"

เศรษฐกิจด้านอุปทาน (การผลิต) พบว่า หดตัวร้อยละ -๐.๙ เมื่อเทียบกับเดือนเดียวกันของปีก่อน จาก**ดัชนีผลผลิตภาคเกษตรกรรม** ที่หดตัวร้อยละ -๑๗.๐ จากการหดตัวของปริมาณการผลิตลำไยนอกฤดูเป็นสำคัญ ส่วนหนึ่งจากฐานที่สูงในปีก่อน และการขาดการบำรุงรักษาจากปัจจัยด้านต้นทุนที่สูงขึ้นทำให้ผลผลิตในปีนี้ลดลง ทั้งนี้ ยังคงต้องเฝ้าระวังติดตามสถานการณ์ภัยแล้งที่อาจเกิดขึ้นจากปรากฏการณ์เอลนีโญอย่างใกล้ชิด ซึ่งเป็นความเสี่ยงที่จะทำให้ลำไยสลัดลูกทิ้งเมื่อขาดน้ำและไม่สามารถทนทานต่อความร้อนที่สูงขึ้นเป็นระยะยาว ส่งผลให้ช่อผลที่กำลังพัฒนามีการหยุดชะงัก ผลเล็กไม่เจริญเติบโต หรือผลที่เติบโตเต็มที่แล้วจะมีอาการผลแตก ในช่อผลได้ ด้าน**ดัชนีผลผลิตภาคอุตสาหกรรม** ในเดือนนี้หดตัวร้อยละ -๑.๔ เมื่อเทียบกับเดือนเดียวกันของปีก่อน สะท้อนจากภาษีมูลค่าเพิ่มหมวดอุตสาหกรรมหดตัวร้อยละ -๑๓.๐ และปริมาณการใช้ไฟฟ้าภาคอุตสาหกรรมที่หดตัวร้อยละ -๓.๐ จากอุปสงค์คู่ค้าที่ยังอ่อนแอ แต่มีสัญญาณที่ดีจากเครื่องชี้จำนวนโรงงานอุตสาหกรรมและทุนจดทะเบียนของโรงงานอุตสาหกรรมที่ขยายตัว ขณะที่การเพิ่มขึ้นของราคาสินค้าต้นทุน การสูงขึ้นของอัตราดอกเบี้ย และการปรับขึ้นค่าแรงตามนโยบายภาครัฐล้วนเป็นปัจจัยสำคัญที่จะส่งผลต่อการผลิตภาคในอุตสาหกรรม อย่างไรก็ดี **ดัชนีผลผลิตภาคบริการ** ขยายตัวร้อยละ ๑๘.๒ เมื่อเทียบกับเดือนเดียวกันของปีก่อน สะท้อนจากผลการจัดเก็บภาษีมูลค่าเพิ่มหมวดโรงแรมและภัตตาคาร ยอดขายสินค้าทั้งปลีกและส่ง และปริมาณการใช้ไฟฟ้าภาคบริการที่ขยายตัวร้อยละ ๑๒๖.๘, ๑๑.๓ และ ๒.๙ ตามลำดับ จากมาตรการส่งเสริมการท่องเที่ยวและการพัฒนาศักยภาพของชุมชน ทำให้จำนวนนักท่องเที่ยวชาวไทยขยายตัวเพิ่มขึ้นโดยเฉพาะในช่วงวันหยุดยาว ประกอบกับจำนวนนักท่องเที่ยวชาวต่างชาติทยอยฟื้นตัว จากปัจจัยสนับสนุนตามมาตรการฟรีวีซ่านักท่องเที่ยวจีนตั้งแต่วันที่ ๒๕ กันยายน ๒๕๖๖ ที่ผ่านมา ส่งผลให้ภาคบริการมีรายได้เพิ่มขึ้นเป็นสำคัญ สำหรับการท่องเที่ยวจังหวัดลำพูน ในเดือนกันยายน ๒๕๖๖ มีจำนวนผู้มาเยือนจังหวัดลำพูนทั้งสิ้น ๙๙,๔๗๓ คน ขยายตัวเพิ่มขึ้นร้อยละ ๙.๘ และมีรายได้จากผู้เยี่ยมเยือนในเดือนนี้เพิ่มขึ้น ๑๓๕.๑ ล้านบาท โดยขยายตัวคิดเป็นร้อยละ ๒๔.๔ เมื่อเทียบกับเดือนเดียวกันของปีก่อน

เครื่องชี้ด้านอุปทาน (Supply Side) (สัดส่วนต่อ GPP)	2565	2566						
		Q1	Q2	Q3	ก.ค.	ส.ค.	ก.ย.	YTD
ดัชนีผลผลิตภาคเกษตรกรรม (%yoy) (โครงสร้างสัดส่วน 23.9%)	58.3	37.1	57.5	-15.2	-33.0	1.1	-17.0	11.5
ดัชนีผลผลิตภาคอุตสาหกรรม (%yoy) (โครงสร้างสัดส่วน 48.0%)	0.4	-7.3	-2.9	-2.6	-2.8	-4.8	-1.4	-2.9
ดัชนีผลผลิตภาคบริการ (%yoy) (โครงสร้างสัดส่วน 28.1%)	-6.1	10.9	7.0	20.4	14.9	28.0	18.2	12.7

หมายเหตุ r หมายถึง revised หรือการปรับปรุงข้อมูลย้อนหลัง

เศรษฐกิจด้านอุปสงค์ (การใช้จ่าย) หดตัวร้อยละ -๑๒.๗ เมื่อเทียบกับเดือนเดียวกันของปีก่อน สะท้อนจาก**ดัชนีการใช้จ่ายภาครัฐ** หดตัวร้อยละ -๒๔.๔ จากการเบิกจ่ายงบรายจ่ายลงทุนในเดือนนี้ที่ลดลง ร้อยละ -๕๓.๙ เมื่อเทียบกับเดือนเดียวกันของปีก่อน เนื่องจากได้รับจัดสรรงบลงทุนลดลงและมีการโอนเปลี่ยนแปลงงบประมาณ อย่างไรก็ดี การเบิกจ่ายงบลงทุนในภาพรวมในปีนี้ยังคงเป็นไปตามเป้าหมายที่กำหนด

ด้าน**ดัชนีการบริโภคภาคเอกชน** หดตัวร้อยละ -๙.๙ เมื่อเทียบกับเดือนเดียวกันของปีก่อน สะท้อนจากการลดลง ของจำนวนรถยนต์นั่งส่วนบุคคลและจำนวนรถจักรยานยนต์จดทะเบียนใหม่ ซึ่งหดตัวร้อยละ -๔๗.๕ และ -๘.๑ ตามลำดับ จากปัจจัยด้านทิศทางดอกเบี้ยที่ยังคงเป็นขาขึ้น ทำให้ประชาชนรายย่อยและภาคครัวเรือนมีความระมัดระวังในการก่อหนี้ก้อนใหม่ โดยเฉพาะผลิตภัณฑ์สินเชื่อรายย่อยที่อ่อนไหวต่อการขยับขึ้นของอัตราดอกเบี้ยเงินกู้ รวมถึงสินเชื่อเพื่อเช่าซื้อรถยนต์และรถจักรยานยนต์ ขณะที่สภาวะเศรษฐกิจโดยรวมที่ยังฟื้นตัวไม่ทั่วถึงทำให้สถาบันการเงินยังคงระมัดระวังความเสี่ยงด้านเครดิตของลูกหนี้บางกลุ่ม จึงเป็นข้อจำกัดสำหรับการจับจ่ายใช้สอยของประชาชน ขณะที่**ดัชนีการลงทุนภาคเอกชน** ขยายตัวร้อยละ ๘.๒ เมื่อเทียบกับเดือนเดียวกันของปีก่อนจากการเพิ่มขึ้นของจำนวนรถยนต์พาณิชย์ที่จดทะเบียนใหม่ที่กลับมาขยายตัวร้อยละ ๑๘.๒ และพื้นที่ได้รับอนุญาตให้ก่อสร้างรวมขยายตัวร้อยละ ๑๖.๗ โดยปรับดีขึ้นในประเภทพื้นที่อยู่อาศัยและเพื่อการพาณิชย์ตามการขยายตัวของพื้นที่เขตอุตสาหกรรมเป็นสำคัญ

เครื่องชี้ด้านการใช้จ่าย (Demand Side)	2565	2566						
		Q1	Q2	Q3	ก.ค.	ส.ค.	ก.ย.	YTD
ดัชนีการบริโภคภาคเอกชน (%yoy)	-4.2	-3.2	0.8	-3.6	11.8	-10.9	-9.9	-1.9
ดัชนีการลงทุนภาคเอกชน (%yoy)	16.2	-19.3	-10.1	-9.9	7.3	-31.7	8.2	-12.9
ดัชนีการใช้จ่ายภาครัฐ (%yoy)	-7.5	0.7	-2.2	-19.6	-14.6	-18.8	-24.4	-8.0

หมายเหตุ r หมายถึง revised หรือการปรับปรุงข้อมูลย้อนหลัง

ด้านรายได้เกษตรกรในจังหวัด เดือนกันยายน ๒๕๖๖ หดตัวร้อยละ -๕.๗ เมื่อเทียบกับเดือนเดียวกันของปีก่อน จากดัชนีราคาผลผลิตภาคเกษตรกรรมที่หดตัวร้อยละ -๑๗.๐ เป็นสำคัญ เนื่องจากปริมาณผลผลิตลำไยซึ่งเป็นสินค้าเกษตรกรรมที่สำคัญของจังหวัดลำพูนหดตัว จากปริมาณน้ำฝนต่ำกว่าปีก่อนประกอบกับสภาพอากาศที่ผันผวนทำให้ผลผลิตลำไยลดลง ขณะที่ด้านราคายังคงขยายตัวดีต่อเนื่องตามอุปสงค์ที่เพิ่มขึ้น ทั้งนี้ รายได้เกษตรกรคาดว่าจะชะลอลงตามผลผลิตที่ลดลง รวมทั้งค่าครองชีพที่อยู่ในระดับสูง ยังเป็นปัจจัยกดดันในการฟื้นตัวของการบริโภค

เครื่องชี้รายได้เกษตรกร และด้านการเงิน	2565	2566						
		Q1	Q2	Q3	ก.ค.	ส.ค.	ก.ย.	YTD
ดัชนีรายได้เกษตรกร (%yoy)	82.0	62.1	62.6	-3.4	-25.7	18.7	-5.7	24.5
ปริมาณเงินฝากรวม (%yoy)	2.7	0.4	3.2	3.0	3.0	2.2	3.0	3.0
ปริมาณสินเชื่อรวม (%yoy)	-0.8	0.1	-0.3	0.5	-0.4	-0.4	0.5	0.5

ด้านการเงิน พบว่าสภาพคล่องในระบบสถาบันการเงินมีปริมาณเงินฝากรวมสูงกว่าปริมาณสินเชื่อรวม โดยปริมาณเงินฝากรวมมียอดสะสมรวม ๔๗,๙๓๕.๕ ล้านบาท ขยายตัวร้อยละ ๓.๐ ขณะที่ด้านปริมาณสินเชื่อรวม มียอดสะสมรวม ๔๔,๔๙๗.๙ ล้านบาท ขยายตัวร้อยละ ๐.๕ เมื่อเทียบกับเดือนเดียวกันของปีก่อน

เสถียรภาพเศรษฐกิจ พบว่า อัตราเงินเฟ้อของจังหวัดลำพูนในเดือนกันยายน ๒๕๖๖ ขยายตัวร้อยละ ๐.๑ เมื่อเทียบกับเดือนเดียวกันของปีก่อน โดยมีการเปลี่ยนแปลงในดัชนีหมวดย่อย คือ ดัชนีหมวดอาหารและเครื่องดื่มไม่มีแอลกอฮอล์ขยายตัวร้อยละ ๑.๗ ปัจจัยหลักมาจากการขยายตัวของระดับราคาอาหารสด อาทิ ไข่และผลิตภัณฑ์นม ผักและผลไม้ และเครื่องดื่มไม่มีแอลกอฮอล์ และดัชนีหมวดอื่นๆ ที่ไม่ใช่อาหารและเครื่องดื่มในเดือนนี้ขยายตัวร้อยละ ๐.๓ ปัจจัยหลักมาจากการขยายตัวของหมวดเคหสถาน หมวดยาสูบและเครื่องดื่มที่มีแอลกอฮอล์ สอดคล้องกับการขยายตัวในภาคการท่องเที่ยวเป็นสำคัญ ด้านการจ้างงานของจังหวัดลำพูน ภาพรวมทยอยฟื้นตัวตามกิจกรรมทางเศรษฐกิจในประเทศ โดยในเดือนกันยายน ๒๕๖๖ การจ้างงานขยายตัวในอัตราร้อยละ ๑.๒

เครื่องชี้เสถียรภาพเศรษฐกิจ	2565	2566						
		Q1	Q2	Q3	ก.ค.	ส.ค.	ก.ย.	YTD
อัตราเงินเฟ้อ (Inflation) (%yoy)	4.7	2.5	0.3	-0.3	-0.5	-0.6	0.1	0.8
การจ้างงาน (Employment) (%yoy)	-10.2	0.8	3.4	1.2	1.2	1.2	1.2	1.8

ด้านการคลัง พบว่า มีผลการเบิกจ่ายงบประมาณในภาพรวมจำนวน ๖๖๘.๐ ล้านบาท หดตัวร้อยละ -๔.๔ เมื่อเทียบกับเดือนเดียวกันของปีก่อน โดยการเบิกจ่ายงบรายจ่ายประจำมีการเบิกจ่ายจำนวน ๕๗๔.๕ ล้านบาท ขยายตัวร้อยละ ๕.๕ เมื่อเทียบกับเดือนเดียวกันของปีก่อน ขณะที่ด้านรายจ่ายลงทุนส่วนราชการในเดือน กันยายน ๒๕๖๖ มีการเบิกจ่ายจำนวน ๙๓.๕ ล้านบาท หดตัวร้อยละ -๓๙.๔ เมื่อเทียบกับเดือนเดียวกันของปีก่อน

ด้าน**ผลการจัดเก็บรายได้** มีผลการจัดเก็บรายได้จำนวนทั้งสิ้น ๒๔๙.๓ ล้านบาท หดตัวร้อยละ -๓๕.๓ เมื่อเทียบกับเดือนเดียวกันของปีก่อน ผลการจัดเก็บรายได้ของหน่วยจัดเก็บของกระทรวงการคลังที่ขยายตัวในเดือนนี้ ได้แก่ สำนักงานธนารักษ์พื้นที่ลำพูน และฝ่ายบริการศุลกากรที่ ๒ จังหวัดลำพูน หน่วยงานอื่นๆ ที่มีการจัดเก็บรายได้สูงสุด ๓ อันดับแรก ได้แก่ สำนักงานส่งเสริมการปกครองส่วนท้องถิ่นจังหวัดลำพูน สำนักงานศาลยุติธรรมจังหวัดลำพูน และสำนักงานบังคับคดีจังหวัดลำพูน สำหรับรายได้นำส่งคลังในเดือนนี้มีจำนวนทั้งสิ้น ๓๙.๕ ล้านบาท ขยายตัวร้อยละ ๑๘.๐

ประธาน
สภาอุตสาหกรรม
จังหวัดลำพูน

สถานการณ์การจ้างงานด้านแรงงานในจังหวัดลำพูนช่วงเดือนพฤศจิกายน พ.ศ. ๒๕๖๖ ได้สำรวจสถานประกอบการจำนวน ๔๑ แห่ง ประกอบไปด้วยสถานประกอบการขนาดเล็กขนาดกลางและขนาดขนาดใหญ่ จำนวนพนักงาน ๓๗,๐๔๕ ราย โดยแนวโน้มการจ้างงานในปัจจุบันเป็นการจ้างงานเพื่อทดแทนพนักงานที่ลาออกเท่านั้น และสถานการณ์การผลิตอยู่ในสถานการณ์ปกติ

ประธาน
การประชุมฯ

ในช่วงเทศกาลโคมจังหวัดลำพูนขอให้สำนักงานท่องเที่ยวและกีฬาจังหวัดลำพูนดำเนินการสำรวจสถิติในการกระตุ้นเศรษฐกิจในช่วงเวลาดังกล่าว เช่น สถิติยอดการจำหน่ายโคมในภาพรวม เป็นต้น

มติที่ประชุมฯ รับทราบ

๓.๒ เรื่อง รายงานสถานการณ์สินค้าเกษตรที่สำคัญของจังหวัดลำพูน

๓.๒.๑ รายงานสถานการณ์สินค้าเกษตรที่สำคัญของจังหวัดลำพูน

ผู้แทนเกษตรและสหกรณ์จังหวัดลำพูน

ข้อมูลคาดคะเนสถานการณ์ลำไยนอกฤดูปี ๒๕๖๖ ในช่วงเดือนตุลาคม เดือนพฤศจิกายนและเดือนธันวาคม โดยผลผลิตในเดือนตุลาคม ประมาณ ๙,๗๐๙ ตันเดือนพฤศจิกายนประมาณ ๒๐,๐๒๙ ตัน และเดือนธันวาคมผลผลิตปริมาณ ๓๒,๑๗๖ ตัน รวมผลผลิตนอกฤดูช่วงเดือนตุลาคม – ธันวาคม ประมาณ ๖๑,๙๑๔ ตัน

การสำรวจปริมาณของผลผลิตลำไยนอกฤดูเดือนมกราคม - พฤษภาคม ๒๕๖๖ ประมาณ ๕๒,๐๘๘ ตัน อำเภอที่มีผลผลิตเยอะที่สุด ได้แก่ อำเภอป่าซาง อำเภอลี้ อำเภอแม่ทา ซึ่งผลผลิตในช่วงเดือนธันวาคม ๒๕๖๖ นี้คาดว่าไม่มีปัญหาเรื่องราคา แต่จะพบปัญหาเรื่องศัตรูพืชเช่นเพลี้ยแป้ง โดยกระทรวงเกษตรและสหกรณ์ มีวิธีการแก้ไขแบบผสมผสาน อาทิเช่น หากมีการระบาดน้อยจะใช้วิธีการตัดส่วนที่ระบาดทิ้งไป หากมีการระบาดปานกลางจะแก้ไขปัญหาโดยการใช้น้ำเปล่าหรือน้ำสบู่ฉีดพ่น และหากมีการสำรวจพบว่ามีการระบาดมากกว่า ๑๐% จะดำเนินการใช้สารเคมีในการกำจัดต่อไป

มติที่ประชุมฯ

รับทราบ

๓.๒.๒ รายงานสถานการณ์การตลาดสินค้าเกษตรที่สำคัญของจังหวัดลำพูน

ผู้แทนพาณิชย์จังหวัดลำพูน

สถานการณ์การผลิตข้าวเปลือกนาปี ปีการผลิต ๒๕๖๖/๖๗ จังหวัดลำพูนมีพื้นที่ปลูกข้าวเปลือกนาปี ปีการผลิต ๒๕๖๖/๖๗ จำนวน ๘๒,๔๐๕ ไร่ หักพื้นที่เสียหายจากอุทกภัย ๓,๕๙๐.๕๐ ไร่ คงเหลือพื้นที่ปลูก ๗๘,๘๑๔.๕ ไร่ เกษตรกรจำนวน ๑๕,๒๗๗ ครัวเรือน ปริมาณผลผลิตรวม ๕๒,๐๑๗.๕๗ ตัน การเก็บเกี่ยวผลผลิตข้าวเปลือกนาปี ในช่วงเดือนตุลาคม –ธันวาคม ซึ่งช้ากว่าปีที่ผ่านมาเนื่องจากปริมาณน้ำที่ใช้ในการเพาะปลูกไม่เพียงพอ และมีโรคระบาดในบางพื้นที่ แหล่งผลิตที่สำคัญ : อำเภอเมืองลำพูน อำเภอบ้านธิ และ อำเภอป่าซาง

สถานการณ์การตลาดข้าวเปลือกนาปี ปีการผลิต ๒๕๖๖/๖๗

ราคาซื้อ-ขายข้าวเปลือกนาปีที่เกษตรกรขายได้ (บาท : กก.)

ชนิดข้าวเปลือก	ความชื้น	ปีการผลิต 2565/66	ปีการผลิต 2566/67	
			ตุลาคม	พฤศจิกายน
ข้าวเปลือกเหนียวสันป่าตอง	28-30% (สด)	8.9 – 9.2	9.5-10.0	8.3-10.0
	15 %	11.5-11.6	12.3-12.9	10.7-12.9

ภาวะการค้า : ณ วันที่ ๒๗ พ.ย. ๖๖ ผลผลิตข้าวเปลือกนาปี (สันป่าตอง) ณ ความชื้น ๒๘-๓๐% (สด) ราคา ๘.๓-๑๐.๐ บาท/กก. และ ณ ความชื้น ๑๕% ราคา ๑๐.๗ - ๑๒.๙ บาก/กก. ราคาทรงตัวต่อเนื่องจากวันก่อน ขณะนี้ผลผลิตออกสู่ตลาดแล้วร้อยละ ๗๕

สถานการณ์การผลิตข้าวโพดเลี้ยงสัตว์ ปีการผลิต ๒๕๖๖/๖๗

จังหวัดลำพูนมีพื้นที่ปลูกข้าวโพดเลี้ยงสัตว์ ปีการผลิต ๒๕๖๖/๖๗ จำนวน๖๐,๖๗๖.๓๗ ไร่ ผลผลิตรวม ๔๓,๔๓๕.๗๑ ตัน พื้นที่เพาะปลูกเพิ่มกว่าปีที่ผ่านมา คิดเป็นร้อยละ ๑๐.๖๘ เนื่องจากปีที่ผ่านราคาข้าวโพดอยู่ในระดับสูงทำให้เกษตรกรทำการเพาะปลูกมากขึ้น คาดการณ์ผลผลิตออกสู่ตลาดในช่วงเดือนตุลาคม ๑๕% เดือนพฤศจิกายน ๖๔% เดือนธันวาคม ๒๐% แหล่งผลิตที่สำคัญ : อ.ลี้ และ อ.ทุ่งหัวช้าง

สถานการณ์การตลาดข้าวโพดเลี้ยงสัตว์ ปีการผลิต ๒๕๖๖/๖๗
ราคาซื้อ-ขายข้าวโพดเลี้ยงสัตว์ที่เกษตรกรขายได้ (บาท : กก.)

รายการ	ความชื้น	ปีการผลิต 2565/66	ปีการผลิต 2566/67	
			ตุลาคม	พฤศจิกายน
ข้าวโพดเลี้ยงสัตว์เมล็ด	30% (สด)	8.20 - 8.50	6.10 - 7.30	5.90 - 6.50
	14.5 %	11.70 - 11.80	9.55 -10.30	9.00 - 9.20

หมายเหตุ : ณ ความชื้น ๑๔.๕% - บจก. เบทาโกร ลำพูน ราคา ๙.๐ บาท/กก.
- บมจ. ซีพีเอฟ ลำพูน ราคา ๙.๒๐ บาท/กก.

ภาวะการค้า

วันที่ ๒๗ พ.ย. ๖๖ ผลผลิตข้าวโพดเลี้ยงสัตว์ ณ ความชื้น ๓๐% (สด) ราคา ๕.๙ – ๖.๕ บาท/กก. และ ณ ความชื้น ๑๔.๕% ราคา ๙.๐ - ๙.๒ บาท/กก. ราคาทรงตัวต่อเนื่องจากวันก่อน ขณะนี้ผลผลิตออกสู่ตลาดแล้วร้อยละ ๗๕

มติที่ประชุมฯ รับทราบ

๓.๓ แนวทางการขับเคลื่อนการดำเนินงานของคณะกรรมการร่วมภาครัฐและเอกชนเพื่อพัฒนาและแก้ไขปัญหาทางด้านเศรษฐกิจจังหวัดและกลุ่มจังหวัด ประจำปีงบประมาณ พ.ศ. ๒๕๖๗

<u>๑.เรื่องเดิม</u>

เลขานุการการประชุมฯ

สืบเนื่องจากกระทรวงมหาดไทยได้แจ้งแนวทางการขับเคลื่อนการดำเนินงานประจำปีงบประมาณ พ.ศ. ๒๕๖๖ ให้จังหวัดและกลุ่มจังหวัด จัดประชุมคณะกรรมการร่วมภาครัฐและเอกชนเพื่อพัฒนาและแก้ไขปัญหาทางเศรษฐกิจจังหวัดและกลุ่มจังหวัด (กรอ.จังหวัด/กรอ.กลุ่มจังหวัด) อย่างสม่ำเสมอตามมติคณะรัฐมนตรี เมื่อวันที่ ๑๗ พฤศจิกายน ๒๕๕๘ โดยกำหนดให้จัดการประชุมอย่างน้อย ๒ เดือน/ครั้ง และรายงานผลการประชุมให้กระทรวงมหาดไทยทราบ รวมถึงได้แจ้งสรุปสถิติการรายงานผลการประชุมและข้อเสนอขอรับสนับสนุนของ กรอ. จังหวัด/กรอ.กลุ่มจังหวัด ในปีงบประมาณ พ.ศ. ๒๕๖๖

<u>๒.ข้อเท็จจริง</u>

กระทรวงมหาดไทยแจ้งแนวทางการขับเคลื่อนการดำเนินงานของคณะกรรมการร่วมภาครัฐและเอกชนเพื่อพัฒนาและแก้ไขปัญหาทางเศรษฐกิจจังหวัดและกลุ่มจังหวัด ประจำปีงบประมาณ พ.ศ. ๒๕๖๗โดยเห็นว่ากลไก กรอ.จังหวัด/กลุ่มจังหวัด มีความสำคัญต่อการพัฒนาและแก้ไขปัญหาทางเศรษฐกิจในระดับพื้นที่โดยทำหน้าที่ในฐานะที่ปรึกษาของผู้ว่าราชการจังหวัด/หัวหน้ากลุ่มจังหวัด ในการพิจารณาและเสนอมาตรการด้านเศรษฐกิจ ผ่านการประสานความร่วมมือกับภาครัฐภาคเอกชนและหน่วยงานที่เกี่ยวข้องในพื้นที่จังหวัด/กลุ่มจังหวัดจึงขอให้จังหวัดและกลุ่มจังหวัด ดำเนินการตามแนวทางการขับเคลื่อน กรอ.จังหวัด/กรอ.กลุ่มจังหวัด ประจำปีงบประมาณ พ.ศ. ๒๕๖๗ ดังนี้

(๑) จัดประชุม กรอ.จังหวัด/กรอ.กลุ่มจังหวัด อย่างสม่ำเสมอ ตามมติคณะรัฐมนตรี เมื่อวันที่๑๗ พฤศจิกายน ๒๕๕๘ โดยกำหนดให้จัดประชุมอย่างน้อยสองเดือน/ครั้ง และรายงานผลให้กระทรวงมหาดไทยทราบโดยใช้การบูรณาการและสร้างความร่วมมือกับ๗ ภาคีเครือข่าย ได้แก่ ภาคประชาชน ภาคศาสนา ภาคเอกชนภาคสื่อมวลชน ภาคประชาสังคม ภาควิชาการ และภาครัฐ ประกอบกับแนวคิดการปฏิบัติงานในรูปแบบ Change for Good เพื่อพัฒนาเศรษฐกิจฐานราก และพัฒนาคุณภาพชีวิตที่ดีของประชาชนอย่างยั่งยืน

(๒) กลั่นกรอง / ตรวจสอบ ประเด็นที่หน่วยงานภาครัฐหรือภาคเอกชนได้เสนอขอให้พิจารณาสนับสนุนจากหน่วยงานส่วนกลางว่าประเด็นดังกล่าวอยู่ในแผนปฏิบัติราชการประจำปีของหน่วยงานใด หรือไม่ และมีความชัดเจนหรือมีความเป็นไปได้ในการดำเนินการหรือไม่ อย่างไร ก่อนนำเสนอให้ที่ประชุม กรอ.จังหวัด/กรอ.กลุ่มจังหวัด พิจารณาในการประชุมทุกครั้ง ทั้งนี้ ในกรณีที่มีประเด็นจะขอรับการสนับสนุนข้อมูลหรือข้อเสนอแนะสามารถทำหนังสือเรียนเชิญผู้แทนสำนักงานสภาพัฒนาการเศรษฐกิจสังคมแห่งชาติในฐานะฝ่ายเลขานุการฯ กรอ.ส่วนกลาง เข้าร่วมการประชุมได้โดยตรง

(๓) จัดเตรียมข้อมูลเชิงพื้นที่ กรณีข้อเสนอขอรับการสนับสนุนที่มีความซับซ้อน ไม่ชัดเจนหรืออยู่ในอำนาจหน้าที่ของหน่วยงานที่เกี่ยวข้องหลายหน่วยงาน กระทรวงมหาดไทยอาจพิจารณาเชิญจังหวัด/กลุ่มจังหวัด ประชุมหารือเป็นกรณีเฉพาะ หรือลงพื้นที่ตรวจสอบข้อเท็จจริงร่วมกับภาคีเครือข่ายในพื้นที่เพื่อเป็นการสนับสนุนการดำเนินงานของ กรอ.จังหวัด

(๔) จัดเตรียมข้อเสนอโครงการ/แผนงานที่สอดคล้องกับทิศทาง เป้าหมายและยุทธศาสตร์การพัฒนาจังหวัด/กลุ่มจังหวัด ให้เป็นข้อมูลปัจจุบันและครอบคลุมทุกด้านเพื่อประกอบการพิจารณาเสนอนายกรัฐมนตรีในการประชุมคณะรัฐมนตรีอย่างเป็นทางการนอกสถานที่ ซึ่งอาจจะมีกำหนดการประชุมในพื้นที่ รวมถึงให้ติดตามข้อสั่งการ/มติคณะรัฐมนตรีจากการประชุมคณะรัฐมนตรีอย่างเป็นทางการนอกสถานที่โดยบรรจุในวาระการประชุม กรอ.จังหวัด/กรอ.กลุ่มจังหวัด และประสานหน่วยงานรับผิดชอบในพื้นที่ (Function) เพื่อรายงานความคืบหน้าต่อที่ประชุม กรอ.จังหวัด/กรอ.กลุ่มจังหวัด

รายละเอียดปรากฏตามเอกสารแนบท้ายวาระ

<u>๓. ข้อเสนอ</u>

จึงเรียนมาเพื่อโปรดทราบ เพื่อใช้เป็นแนวทางการขับเคลื่อนการดำเนินงานของคณะกรรมการร่วมภาครัฐและเอกชนเพื่อพัฒนาและแก้ไขปัญหาทางด้านเศรษฐกิจจังหวัดและกลุ่มจังหวัด ประจำปีงบประมาณ พ.ศ. ๒๕๖๗

มติที่ประชุม รับทราบ

๔.๑ รายงานผลความก้าวหน้าการดำเนินงานจากการประชุมระหว่างนายกรัฐมนตรีกับผู้ว่าราชการจังหวัด ผู้แทนภาคเอกชน ผู้บริหารท้องถิ่น และผู้แทนเกษตรกรเพื่อขับเคลื่อนการพัฒนาเศรษฐกิจและสังคมกลุ่มจังหวัดภาคเหนือตอนบน ๑ เมื่อวันที่ ๑๕ มกราคม ๒๕๖๒ ณ จังหวัดลำปาง เฉพาะในส่วนที่เกี่ยวข้องกับจังหวัดลำพูน

<u>โดยมีสาระสำคัญ</u>

เลขานุการการประชุมฯ

สืบเนื่องจากการประชุมระหว่างนายกรัฐมนตรีกับผู้ว่าราชการจังหวัด ผู้แทนภาคเอกชน ผู้บริหารท้องถิ่น และผู้แทนเกษตรกร ของกลุ่มจังหวัดภาคเหนือตอนบน ๑ คณะกรรมการร่วมภาครัฐและเอกชนเพื่อแก้ไขปัญหาทางเศรษฐกิจกลุ่มจังหวัดภาคเหนือตอนบน ๑ โดยมีประเด็นหารือที่เกี่ยวข้องกับจังหวัดลำพูน ดังนี้

๑. มอบหมายให้กระทรวงคมนาคมรับข้อเสนอไปพิจารณาเพิ่มประสิทธิภาพทางหลวง โดยการขยายช่องจราจรทางหลวงหมายเลข ๑๐๖ เป็น ๔ ช่องจราจร

หน่วยดำเนินการ : แขวงทางหลวงลำพูน

รายงานในคราวประชุมกรอ.จังหวัดลำพูน ครั้งที่ ๖/๒๕๖๖	ความคืบหน้าปัจจุบัน
ปัจจุบันอยู่ระหว่างดำเนินการ ดังนี้ ๑. ทางหลวงหมายเลข ๑๐๖ ตอน ห้วยหญ้าไซ - ลี้ ระหว่าง กม.๐+๐๐๐ - กม.๒๘+๐๐๐ (กม.ใหม่ กม.๙๓+๘๙๑ - กม.๑๒๑+๘๙๑) อยู่ในระหว่างขออนุญาตเข้าพื้นที่ป่าเพื่อสำรวจและศึกษาผลกระทบ (EIA) (ยังไม่มีความคืบหน้า) ๒. โครงการก่อสร้าง ทางหลวงหมายเลข ๑๐๖ สาย บ.ม่วงโตน - บ.บ่อหิน ระหว่าง กม.๑๑๙+๘๒๐ - กม.๑๓๖+๐๐๐ (ผลการดำเนินงาน ๔๘.๐๗% วันที่ ๒๕ ส.ค. ๖๖) ๓. โครงการก่อสร้าง ทางหลวงหมายเลข ๑๐๖ สาย บ.ป่าไผ่ - ต.แม่ตืน ระหว่าง กม.๖๐+๖๐๐ - กม.๗๔+๕๐๐ (ผลการดำเนินงาน ๑.๑๔๕% วันที่ ๒๕ ส.ค. ๖๖)	๑. ทางหลวงหมายเลข ๑๐๖ ตอน ห้วยหญ้าไซ - ลี้ ระหว่าง กม.๐+๐๐๐ - กม.๒๘+๐๐๐(กม.ใหม่ กม.๙๓+๘๙๑ - กม.๑๒๑+๘๙๑) **อยู่ในระหว่างขออนุญาตเข้าพื้นที่ป่าเพื่อสำรวจและศึกษาผลกระทบ (EIA) (ยังไม่มีความคืบหน้า) ตามหนังสือที่ ทส ๐๙๑๐.๕๘๐๓/๑๕๙๗๕ ลว ๗ ส.ค. ๖๖** ๒. โครงการก่อสร้าง ทางหลวงหมายเลข ๑๐๖ สาย บ.ม่วงโตน - บ.บ่อหิน ระหว่าง กม.๑๑๙+๘๒๐ - กม.๑๓๖+๐๐๐ **(ผลการดำเนินงาน ๕๒.๙๐๘% วันที่ ๒๕ ต.ค. ๖๖)** ๓. โครงการก่อสร้าง ทางหลวงหมายเลข ๑๐๖ สาย บ.ป่าไผ่ - ต.แม่ตืน ระหว่าง กม.๖๐+๖๐๐ - กม.๗๔+๕๐๐ **(ผลการดำเนินงาน ๕.๗๖๑% วันที่ ๒๕ ต.ค. ๖๖) (อยู่ระหว่างการล้อมย้ายและตัดต้นไม้)**

๒.มอบหมายให้กระทรวงคมนาคมรับข้อเสนอไปพิจารณาปรับปรุงทางหลวงหมายเลข ๑๑๖ ตอนป่าสัก – สะปุ๋ง – บ้านเรือน – สันป่าตอง จาก ๒ ช่องจราจรเป็น ๔ ช่องจราจร ระหว่าง กม. ๔+๔๐๐ – กม. ๒๓+๖๕๑ ระยะทาง ๑๙ กิโลเมตร หน่วยดำเนินการ : แขวงทางหลวงลำพูน

รายงานในคราวประชุมกรอ.จังหวัดลำพูน ครั้งที่ ๖/๒๕๖๖	ความคืบหน้าจากการประชุมครั้งทีแล้ว
โครงการจ้างวิศวกรที่ปรึกษาสำรวจและออกแบบทางหลวง ๔ ช่องจราจร บนทางหลวงหมายเลข ๑๑๖ ช่วง บ.ป่าสัก - ต.ท่าวังพร้าว ระหว่าง กม.๐+๐๐๐ - กม.๒๖+๕๕๗ อยู่ในระหว่างสำรวจและออกแบบผลกระทบ (EIA) (ยังไม่ได้รับรายงาน)	โครงการจ้างวิศวกรที่ปรึกษาสำรวจและออกแบบทางหลวง ๔ ช่องจราจร บนทางหลวงหมายเลข ๑๑๖ ช่วง บ.ป่าสัก - ต.ท่าวังพร้าว ระหว่าง กม.๐+๐๐๐ - กม. ๒๖+๕๕๗ อยู่ในระหว่างสำรวจและออกแบบผลกระทบ (EIA) (ส่งแบบให้คณะกรรมการพิจารณาผลกระทบส่งแวดล้อมด้านโบราณคดีพิจารณา)

๓.มอบหมายให้กระทรวงคมนาคมรับข้อเสนอไปพิจารณาก่อสร้างสะพานข้ามทางรถไฟ ทางหลวงหมายเลข ๑๑๓๖ ตอนเหมืองง่า – ลำพูน อ้อมทางเลี่ยงเมืองลำพูน สายเหมืองง่า -ท่าจักร และเชื่อมโยงจังหวัดเชียงใหม่ หน่วยดำเนินการ : แขวงทางหลวงลำพูน

รายงานในคราวประชุมกรอ.จังหวัดลำพูน ครั้งที่ ๖/๒๕๖๖	ความคืบหน้าจากการประชุมครั้งทีแล้ว
๑. กิจกรรมก่อสร้างทางหลวงพัฒนาพื้นที่ระดับภาค ทางหลวงหมายเลข ๑๑๓๖ ตอน เหมืองง่า - ลำพูน ระหว่าง กม.๐+๑๔๕ - กม.๑+๒๐๕ **(ผลการดำเนินงาน ๑๑.๑๘%) หมดสัญญาเมื่อวันที่ ๒๑ ส.ค. ๒๕๖๖**	๑. กิจกรรมก่อสร้างทางหลวงพัฒนาพื้นที่ระดับภาค ทางหลวงหมายเลข ๑๑๓๖ ตอน เหมืองง่า - ลำพูน ระหว่าง กม.๐+๑๔๕ - กม.๑+๒๐๕ (ผลการดำเนินงาน ๑๓.๒๑% เมื่อวันที่ ๒๕ ต.ค. ๖๖ (ปรับแผนใหม่) หมดสัญญาเมื่อวันที่ ๒๑ ส.ค. ๒๕๖๖ อยู่ในช่วงผ่อนปรน

รายงานในคราวประชุมกรอ.จังหวัดลำพูน ครั้งที่ ๖/๒๕๖๖	ความคืบหน้าจากการประชุมครั้งทีแล้ว
	ขยายสัญญาโดยมีค่าปรับเกิน ๑๐% เนื่องจากผู้รับจ้างขาดสภาพคล่องอย่างรุนแรง โดยสัญญาผ่อนปรนมีเงื่อนไขว่าระยะเวลาผ่อนปรนผ่านไปแล้วมากกว่า ๕๐% ผลงานไม่ถึง ๒๕% จะยกเลิกสัญญาและประกาศเป็นผู้ทิ้งงาน
๒. **เสนอขอรับงบประมาณปี ๖๗ – ๖๘** กิจกรรมก่อสร้างทางหลวงพัฒนาพื้นที่ระดับภาค ทางหลวงหมายเลข ๑๑๓๖ ตอน เหมืองง่า – ลำพูน ระหว่าง กม.๑+๒๐๕ - กม.๑+๙๐๐ ระยะทาง ๐.๖๙๕ กม.	๒. เสนอขอรับงบประมาณปี ๖๗ – ๖๘ กิจกรรมก่อสร้างทางหลวงพัฒนาพื้นที่ระดับภาค ทางหลวงหมายเลข ๑๑๓๖ ตอน เหมืองง่า – ลำพูน ระหว่าง กม.๑+๒๐๕ - กม.๑+๙๐๐ ระยะทาง ๐.๖๙๕ กม.
๓. โครงการสะพานจุดตัดข้ามทางรถไฟ ทล.๑๑๓๖ และ ทล.๑๑๖ **(ออกแบบแล้วเสร็จ อยู่ระหว่างดำเนินการศึกษา EIA) (ยังไม่ได้รับรายงาน)**	๓. โครงการสะพานจุดตัดข้ามทางรถไฟ ทล.๑๑๓๖ และ ทล.๑๑๖ (ออกแบบแล้วเสร็จ อยู่ระหว่างศึกษาผลกระทบ EIA ด้านโบราณสถาน)

๔.มอบหมายให้กระทรวงคมนาคมพิจารณาสร้างสนามบินแห่งใหม่ตามความจำเป็น บริเวณรอยต่อระหว่างอำเภอสันกำแพง จังหวัดเชียงใหม่ และอำเภอบ้านธิ จังหวัดลำพูน

หน่วยดำเนินการ : การท่าอากาศยานไทย (ทอท.)

รายงานในคราวประชุมกรอ.จังหวัดลำพูน ครั้งที่ ๖/๒๕๖๖	ความคืบหน้าจากการประชุมครั้งทีแล้ว
ได้ดำเนินการพิจารณาผลจ้างที่ปรึกษาเพื่อศึกษาความเป็นไปได้และความคุ้มค่าในการลงทุนโครงการเบื้องต้นของท่าอากาศยานเชียงใหม่แห่งที่ ๒ ในวันที่ ๒๖ กันยายน ๒๕๖๖ และคาดว่าจะประกาศผู้ชนะและลงนามในสัญญาภายในเดือนตุลาคม พ.ศ. ๒๕๖๖	อยู่ในกระบวนการทางพัสดุมีการยื่นเสนอซองงานจ้างที่ปรึกษา (ครั้งที่ ๒) เมื่อวันที่ ๒๖ กันยายน ๒๕๖๖ ซึ่งปรากฏว่ามีผู้ยื่นซองจัดหาที่ปรึกษาฯ จำนวน ๑ ราย และไม่ผ่านเกณฑ์ ปัจจุบันอยู่ระหว่างดำเนินการเสนอขอรับงบประมาณปี ๒๕๖๗ และทบทวน TOR งานจ้างที่ปรึกษาฯ

๕.มอบหมายให้กระทรวงมหาดไทยพิจารณาการปรับปรุงภูมิทัศน์พื้นที่มรดกทางวัฒนธรรม "เมืองเก่าลำพูน"

หน่วยดำเนินการ : การไฟฟ้าส่วนภูมิภาคจังหวัดลำพูน และเทศบาลเมืองลำพูน

รายงานในคราวประชุมครั้งที่ ๖/๒๕๖๖	ความคืบหน้าจากการประชุมครั้งทีแล้ว
โครงการก่อสร้างติดตั้งเสาไฟฟ้าแสงสว่างบริเวณถนนรอบเมืองนอกไว้แล้วถ้านำสายไฟฟ้าลงใต้ดินแล้วจะทำให้ภูมิทัศน์ในเมืองลำพูนเป็นระเบียบเรียบร้อย โดยมีปริมาณปริมาณงานก่อสร้างระบบไฟฟ้าแรงสูง จำนวน ๐.๖๓ วงจร-กม, ระบบไฟฟ้าแรงต่ำ จำนวน ๒.๖ วงจร-กม.	โครงการก่อสร้างติดตั้งเสาไฟฟ้าแสงสว่างบริเวณถนนรอบเมืองนอกไว้แล้วถ้านำสายไฟฟ้าลงใต้ดินแล้วจะทำให้ภูมิทัศน์ในเมืองลำพูนเป็นระเบียบเรียบร้อย โดยมีปริมาณปริมาณงานก่อสร้างระบบไฟฟ้าแรงสูง จำนวน ๐.๖๓ วงจร-กม, ระบบไฟฟ้าแรงต่ำ จำนวน ๒.๖ วงจร-กม.
ปัจจุบันการก่อสร้างดำเนินการแล้วเสร็จประมาณ ๙๕% การดำเนินการที่แล้วเสร็จ ได้แก่	ปัจจุบันการก่อสร้างดำเนินการแล้วเสร็จประมาณ ๙๕% การดำเนินการที่แล้วเสร็จ ได้แก่
๑. การก่อสร้างระบบไฟฟ้าแรงสูง-แรงต่ำ แล้วเสร็จ ทั้งโครงการ	๑. การก่อสร้างระบบไฟฟ้าแรงสูง-แรงต่ำ แล้วเสร็จ ทั้งโครงการ
๒. การรื้อถอนระบบจำหน่ายเหนือดิน(เดิม) แล้วเสร็จ ทั้งโครงการ	๒. การรื้อถอนระบบจำหน่ายเหนือดิน(เดิม) แล้วเสร็จ ทั้งโครงการ

รายงานในคราวประชุมครั้งที่ ๖/๒๕๖๖	ความคืบหน้าจากการประชุมครั้งทีแล้ว
๓. คงเหลืองานคืนสภาพทางเท้าและทำความสะอาดบริเวณพื้นที่ก่อสร้างของโครงการฯ	๓.งานคืนสภาพแล้วเสร็จทั้งโครงการ คงเหลืองานแก้ไขการคืนสภาพทางเท้าบริเวณพื้นที่ก่อสร้างของโครงการ

มติที่ประชุม รับทราบ

๔.๒ การขับเคลื่อนการพัฒนาโครงข่ายระบบคมนาคมขนส่งทางรางเพื่อเชื่อมโยงการพัฒนาพื้นที่ เขตเศรษฐกิจพิเศษภาคเหนือ (NEC)

เลขานุการการประชุมฯ

จากการประชุมคณะกรรมการร่วมภาครัฐและเอกชนเพื่อพัฒนาและแก้ไขปัญหาทางเศรษฐกิจจังหวัดลำพูน (กรอ.จังหวัดลำพูน) ครั้งที่ ๖/๒๕๖๖ เมื่อวันที่ ๒๗ กันยายน ๒๕๖๖ มีมติเห็นชอบให้ขับเคลื่อนและผลักดันโครงข่ายระบบคมนาคมขนส่งทางรางเพื่อเชื่อมโยงการพัฒนาพื้นที่เขตเศรษฐกิจพิเศษภาคเหนือ (NEC) ซึ่งที่ประชุมมีมติที่เห็นชอบ ๒ เรื่อง ดังนี้

๑. จัดตั้งสถานี CY ชั่วคราว ณ สถานีปูนซีเมนต์ TPI โดยการเพิ่มประสิทธิภาพจากรางเดี่ยวที่มีอยู่ในปัจจุบัน

๒. ให้จังหวัดลำพูนเป็นพื้นที่โครงการก่อสร้างสถานีขนส่งสินค้า (Container Yard) โดยกำหนดพื้นที่บริเวณหลังวัดดอยติเป็นสถานีขนส่งสินค้าทางราง (Container Yard) หากเห็นชอบจังหวัดลำพูนจะได้ดำเนินการผลักดันไปยังกลุ่มจังหวัดภาคเหนือตอนบน ๑ ต่อไป

โดยภาคเอกชนและจังหวัดลำพูนได้มีการพูดคุยร่วมกับการรถไฟแห่งประเทศไทย จึงขอนำเรียนความคืบหน้าปัจจุบันของโครงการก่อสร้างรถไฟรางคู่เด่นชัย – เชียงใหม่ ระยะทาง ๒๑๗ ก.ม. การก่อสร้างสถานีขนส่งสินค้า (Container Yard) บริเวณหลังวัดดอยติ และการก่อสร้างสถานีขนส่งสินค้า (Container Yard) ชั่วคราว ณ สถานีรถไฟลำพูน

สภาอุตสาหกรรมจังหวัดลำพูน

จากการพูดคุยร่วมกับคณะกรรมาธิการการอุตสาหกรรม รัฐสภา มีภาคเอกชนให้ความสนใจในการให้บริการขนส่งทางราง โดยมีระบบยกตู้คอนเทนเนอร์ขึ้นจากหัวลากรถไฟซึ่งจะเป็นการลดต้นทุนให้กับภาคเอกชนในการขนส่ง ซึ่งคณะกรรมาธิการการอุตสาหกรรมและการรถไฟแห่งประเทศไทยเห็นด้วยกับการดำเนินการดังกล่าว โดยได้ให้ข้อเสนอแนะให้ดำเนินการในพื้นที่สถานีรถไฟลำพูน แต่จากการพูดคุยกับทางพื้นที่เกิดข้อกังวลใจที่รถบรรทุกเข้าไปในพื้นที่ภาคเอกชนจึงมีความต้องการให้การรถไฟแห่งประเทศไทยนำเสนอรูปแบบการทำงานและเชิญเทศบาลเหมืองง่าเข้ารับฟังด้วย

โดยกระทรวงคมนาคมและการรถไฟแห่งประเทศไทยจะดำเนินการผลักดันประเด็นดังกล่าว เข้าครม. ในปี พ.ศ. ๒๕๖๘ ซึ่งจากการประชุมดังกล่าวการรถไฟแห่งประเทศไทยขอให้จังหวัดลำพูนมีหนังสือไปยังการรถไฟแห่งประเทศไทยเพื่อแจ้งความประสงค์เพื่อการรถไฟจะนำไปดำเนินการในส่วนที่เกี่ยวข้องต่อไป

มติที่ประชุม

เห็นชอบ ดังนี้

๑. มอบหมายให้ฝ่ายเลขาฯ แจ้งความต้องการของภาคเอกชนในการเร่งรัดโครงการรถไฟความเร็วสูง กรุงเทพ – เชียงใหม่ โครงการรถไฟทางคู่เด่นชัย - เชียงใหม่ และพื้นที่โครงการก่อสร้างสถานีขนส่งสินค้า (Container Yard) บริเวณดอยติ จังหวัดลำพูน หรือพื้นที่อื่นๆ ที่มีเหมาะสมในจังหวัดลำพูน ไปยังการรถไฟแห่งประเทศไทยต่อไป

๒. ส่งหนังสือเชิญส่วนราชการที่เกี่ยวข้องเข้าร่วมการประชุม กรอ. ครั้งถัดไป เพื่อหารือในประเด็นเกี่ยวกับพื้นที่โครงการก่อสร้างสถานีขนส่งสินค้า (Container Yard) บริเวณดอยติ จังหวัดลำพูน ต่อไป

ระเบียบวาระที่ ๕ เรื่องเพื่อพิจารณา

๕.๑ การผลักดันถนนโครงข่ายในช่วงตำบลมะเขือแจ้ เพื่อรองรับการขยายตัวของนิคมอุตสาหกรรมจังหวัดลำพูน และเชื่อมโยงการพัฒนาพื้นที่เขตเศรษฐกิจพิเศษภาคเหนือ (NEC)

เลขานุการการประชุมฯ

<u>๑. ต้นเรื่อง</u>

๑.๑ สืบเนื่องจากรัฐบาลได้กำหนดให้จังหวัดลำพูนเป็นพื้นที่ระเบียงเศรษฐกิจภาคเหนือ (NEC)และเป็นที่ตั้งของนิคมอุตสาหกรรมภาคเหนือ ซึ่งมีการขยายตัวเป็นจำนวนมาก ประกอบกับองค์กรภาคเอกชนองค์กรปกครองส่วนท้องถิ่น และประชาชนในพื้นที่มีความต้องการพัฒนาถนนโครงข่ายในพื้นที่โดยรอบ เพื่อรองรับการเชื่อมโยงการขยายตัวของนิคมอุตสาหกรรมจังหวัดลำพูน และลดปัญหาการสัญจรบนเส้นทางดังกล่าว ในช่วงเวลาเร่งด่วน ซึ่งมีถนนที่เกี่ยวข้องประกอบด้วย ถนนโครงข่ายในช่วงตำบลมะเขือแจ้ในพื้นที่สองข้างทางคลองชลประทานสาย ๓R-RMC อ่างเก็บน้ำแม่ตีบตำบลหนองหอย หมู่ที่ ๑๐ ตำบลมะเขือแจ้ อำเภอเมืองลำพูน จังหวัดลำพูนและถนนสาย ลพ ๒๐๔๗ เพื่อรองรับการขยายตัวของนิคมอุตสาหกรรมในจังหวัดลำพูน และพื้นที่ระเบียงเศรษฐกิจภาคเหนือ (NEC)

๑.๒ ประกอบกับนายสงวน พงษ์มณี ได้ปรึกษาหารือเพื่อเป็นข้อเสนอแนะเชิงนโยบายร่วมกับผู้ว่าราชการจังหวัดลำพูน ซึ่งผู้ว่าราชการจังหวัดลำพูนได้พิจารณามอบหมายให้สำนักงานจังหวัดลำพูนได้จัดประชุมปรึกษาหารือ โดยมีนายอนุพงษ์ วาวงศ์มูล รองผู้ว่าราชการจังหวัดลำพูน เป็นประธาน และได้ประชุมปรึกษาหารืออย่างไม่เป็นทางการร่วมกับหน่วยงานที่เกี่ยวข้อง ซึ่งได้มอบหมายให้หน่วยงานที่เกี่ยวข้อง ประกอบด้วยสำนักงานโยธาธิการและผังเมืองจังหวัดลำพูน แขวงทางหลวงชนบทลำพูน และโครงการชลประทานลำพูน ไปดำเนินการศึกษาข้อมูลรายละเอียดเกี่ยวกับความเป็นไปได้ของพื้นที่ เพื่อใช้เป็นข้อมูลประกอบการพิจารณา

สำนักงานจังหวัดลำพูน ได้เชิญหน่วยงานที่เกี่ยวข้องในประเด็นดังกล่าว เพื่อนำเสนอความเป็นไปได้ของการพัฒนาเส้นทาง ดังนี้

๕.๑.๑ การผลักดันถนนโครงข่ายในช่วงตำบลมะเขือแจ้ในพื้นที่สองข้างทางคลองชลประทานสาย ๓R-RMC อ่างเก็บน้ำแม่ตีบ ตำบลหนองหอย หมู่ที่ ๑๐ ตำบลมะเขือแจ้ อำเภอเมืองลำพูน จังหวัดลำพูน เพื่อเป็นถนนเชื่อมระหว่างถนนสาย ๑๑๔๗ และถนนสาย ๑๑ เพื่อลดปัญหาการสัญจรบนสาย ๑๑๔๗ ในช่วงเวลาเร่งด่วน

นายวรพจน์ ดวงรกดก ผู้แทนผู้อำนวยการโครงการชลประทานลำพูน

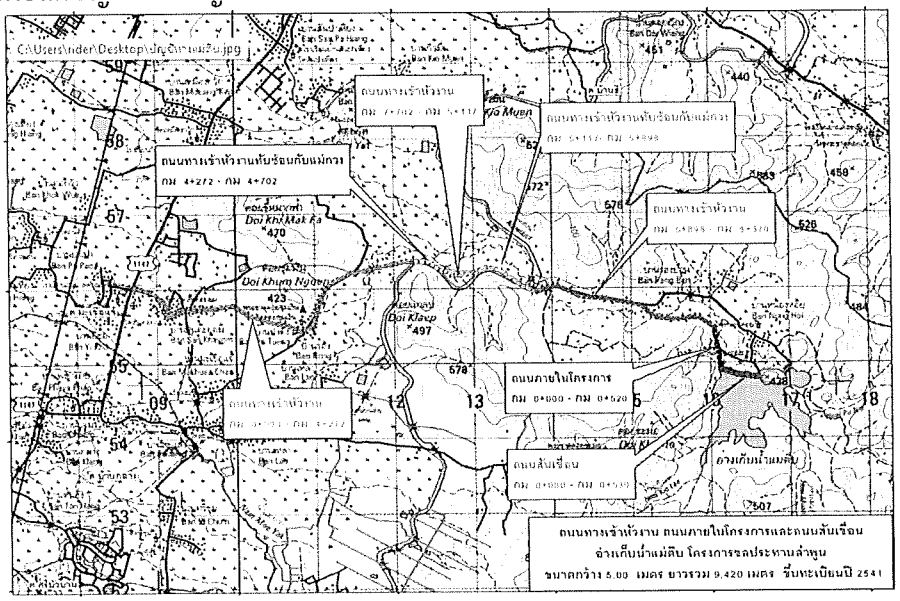

ถนนข้างทางคลองชลประทานสาย ๓R-RMC อ่างเก็บน้ำแม่ตีบ เป็นถนนเลียบคลองส่งน้ำชลประทาน อ่างเก็บน้ำตีบไปยังพื้นที่ตำบลมะเขือแจ้ ระยะทางประมาณ ๙ กิโลเมตร ลักษณะเป็นถนนที่ใช้สัญจรเพื่อบำรุงรักษาและติดตามการส่งน้ำของชลประทาน เป็นถนนหัวงานบรรจบกับถนนหมายเลข ๑๑๔๗ ซึ่งสามารถเชื่อมผ่านไปยังถนนหมายเลข ๑๑ ได้

ประธานการประชุมฯ: การพัฒนาโครงข่ายถนนเส้นดังกล่าวสามารถเชื่อมโยงกับการพัฒนาพื้นที่ระเบียบเศรษฐกิจอย่างไร

นายสุนัย จันทร์สว่าง เลขาธิการหอการค้าจังหวัดลำพูน: ถนนสายดังกล่าวเป็นแนวคิดของอดีตนายกรัฐมนตรียิ่งลักษณ์ ชินวัตร เพื่อจะสร้างทางเลี่ยงเมืองไปเชื่อมกับดอยสะเก็ด และเชื่อมมายังสนามบินเชียงใหม่แห่งที่ ๒ สำหรับแนวทางในการดำเนินการมีกระบวนการศึกษาที่ซับซ้อน จึงเห็นควรให้แต่งตั้งคณะกรรมการเพื่อดำเนินการศึกษาต่อไป

๕.๑.๒ การผลักดันถนนสาย ๒๐๔๗ เป็นถนนโครงข่ายเพื่อรองรับการเชื่อมโยงการพัฒนาพื้นที่เขตเศรษฐกิจพิเศษภาคเหนือ (NEC)

นายเกษียร สฤษดิกุล นายช่างชลประทานอาวุโสโครงการส่งน้ำและบำรุงรักษาแม่กวงอุดมธารา: สำนักงานชลประทานที่ ๑ ได้ดำเนินการโอนมอบผิวจราจรของถนนบนคันคลองชลประทานให้กับสำนักทางหลวงชนบทที่ ๑๐ เมื่อวันที่ ๒๑ ธันวาคม ๒๕๕๒ ระยะทางทั้งหมด ๗๖.๓๒๕ กิโลเมตร โดยเริ่มตั้งแต่กม. ๐ + ๐๐๐ ถึงกม. ๗๖.๓๒๕ (กม.๐ + ๐๐๐ อยู่ในพื้นที่ตำบลลวงเหนือ อำเภอดอยสะเก็ด จังหวัดเชียงใหม่ ปลายทางที่กม. ๗๖.๓๒๕ บริเวณตำบลศรีบัวบาน อำเภอเมืองลำพูน จังหวัดลำพูน) คาบเกี่ยวพื้นที่จังหวัดลำพูนและจังหวัดเชียงใหม่ ในพื้นที่จังหวัดลำพูนระยะทางประมาณ ๓๗ กิโลเมตร โดยมีความกว้างของผิวทางประมาณ ๗.๕ เมตร มีพื้นที่ส่วนใหญ่จะอยู่ในเขตป่าสงวนป่าแม่กวง ป่าแม่ธิ ป่าแม่สาน ป่าแม่ตีบ และเป็นพื้นที่ราชพัสดุเพียงเล็กน้อยโดยพื้นที่ป่าสงวนที่กล่าวถึงนั้นกรมชลประทานได้ดำเนินการขออนุญาตใช้พื้นที่จากกรมป่าไม้เรียบร้อยแล้ว

โดยลักษณะของเส้นทางจะมีการกันเขตทั้งฝั่งซ้ายและฝั่งขวาของคลองในส่วนของถนนแอสฟัลติกคอนกรีตอยู่ฝั่งขวาของคลอง

ถนนเลียบคลองไม่เหมาะสมทางวิศวกรรมการจราจรเนื่องจากออกแบบมาเพื่อการบำรุงรักษาและติดตามการส่งน้ำของคลองชลประทาน อีกทั้งระหว่างทางมีอาคารชลประทานมากมาย อาทิคลองส่งน้ำสายซอยที่แยกออกจากคลองส่งน้ำสายใหญ่รวมทั้งอาคารท่อลอด อาคารท่อส่งน้ำเข้านาซึ่งมีอยู่จำนวนมากหากจะดำเนินการขยายถนนเส้นดังกล่าวจะต้องพิจารณาดำเนินการในส่วนที่กล่าวมาเบื้องต้นด้วย ทั้งนี้ หากกรมทางหลวงชนบทมีความประสงค์ที่จะดำเนินการขยายหรือปรับปรุงสามารถดำเนินการได้โดยการขออนุญาตกรมชลประทานตามระเบียบและกฎหมายที่เกี่ยวข้อง

ผู้อำนวยการแขวงทางหลวงชนบทลำพูน

ถนนสายดังกล่าวจะมีลักษณะคดเคี้ยวมากอีกทั้งฝั่งทางซ้ายของคันคลองก็ไม่สามารถดำเนินการขยายได้เนื่องจากเป็นเชิงลาดเขามีหินแข็งและเป็นพื้นที่เขตป่าสงวน ฝั่งขวามือติดกับอาคารระบายน้ำ คลองไส้ไก่ของชลประทานจำนวนมาก ซึ่งเป็นอุปสรรคในการขยาย อีกทั้ง จากการสำรวจการจารจรในปี พ.ศ. ๒๕๖๕ ปริมาณการจราจรอยู่ที่ ๕๔๔ คันต่อวัน เมื่อเทียบกับถนนในปัจจุบันสามารถรองรับการจราจรได้ ๓๐๐ - ๓๐๐๐ คันต่อวัน ปริมาณการจราจรเพียง ๓๐% ของถนนที่รองรับในปัจจุบัน

หากจะต้องดำเนินการปรับปรุงถนนสาย๒๐๔๗ เป็นถนนโครงข่ายเพื่อรองรับการเชื่อมโยงการพัฒนาพื้นที่เขตเศรษฐกิจพิเศษภาคเหนือ (NEC) อาจสามารถทำได้โดยการขยายผิวจราจร หากจะต้องดำเนินการก่อสร้างถนน ๔ เลนจะต้องดำเนินการเวนคืนที่ดิน เห็นควรหาแนวเส้นทางใหม่ที่เป็นเส้นทางใกล้เคียงกับเส้นทางดังกล่าว และเมื่อเทียบระยะเวลา หากวิ่งไปถึงจุดตัดออกระยะทางประมาณ ๗๐ กิโลเมตร หากวิ่งถนนหมายเลข ๑๑ ผ่านดอยติ เข้าถนนหมายเลข ๑๒๑ ไปถนนหมายเลข ๑๑๘ ระยะทางประมาณ ๕๐ กิโลเมตร ซึ่งระยะทางสั้นกว่าเส้นทางที่จะดำเนินการพัฒนา

ผู้อำนวยการแขวงทางหลวงลำพูน

กรมทางหลวงมีแผนที่จะทำทางเลี่ยงเมืองฝั่งตะวันตก โดยได้จัดการประชุมรับฟังความคิดเห็น ครั้งที่ ๑ เมื่อเดือนตุลาคม พ.ศ. ๒๕๖๖ ณ ที่ว่าการอำเภอเมืองลำพูน ซึ่งมีจุดเริ่มต้นใกล้เคียงบริเวณดังกล่าวตัดตรงไปขึ้นทางทิศทิศเหนือและหักเข้าสู่หมายเลข ๑๑ ซึ่งปัจจุบันแนวทางยังไม่ชัดเจนโดยแขวงทางหลวงลำพูนได้เสนอให้ไปบรรจบที่ถนนหมายเลข ๑๑๓๖ บริเวณแยกเหมืองง่า จังหวัดลำพูน เพื่อเชื่อมกับถนนเลี่ยงเมืองของกรมโยธาธิการและผังเมืองในปัจจุบัน ถ้าดำเนินการผลักดันเส้นทางตามที่เสนอจะเป็นผลดีการพัฒนาพื้นที่เขตเศรษฐกิจพิเศษภาคเหนือ (NEC) ในอนาคต

มติที่ประชุมฯ

เห็นควรมีคำสั่งแต่งตั้งคณะทำงานเพื่อศึกษาและพัฒนาถนนโครงข่ายเพื่อรองรับการขยายตัวของนิคมอุตสาหกรรมจังหวัดลำพูน และพื้นที่ระเบียงเศรษฐกิจพิเศษภาคเหนือ (NEC) ในภาพรวมที่ครอบคลุมถนนโครงข่ายตำบลมะเขือแจ้ ถนนสาย ๒๐๔๗ โครงข่ายถนนเลี่ยงเมืองฝั่งตะวันตก และโครงข่ายอื่นๆ ที่มีความเหมาะสม ต่อไป

๕.๒ การแต่งตั้งคณะทำงานเพื่อศึกษาและพัฒนาถนนโครงข่ายเพื่อรองรับการขยายตัวของนิคมอุตสาหกรรมในจังหวัดลำพูน และพื้นที่ระเบียงเศรษฐกิจพิเศษภาคเหนือ (NEC)

เลขานุการการประชุมฯ

<u>๑. ต้นเรื่อง</u>

๑.๑ ด้วยคณะรัฐมนตรีมีมติเห็นชอบเมื่อวันที่ ๒๐ กันยายน ๒๕๖๕ และคณะกรรมการนโยบายการพัฒนาเขตเศรษฐกิจพิเศษ (กพศ.) ครั้งที่ ๑/๒๕๖๕ เมื่อวันที่ ๕ พฤษภาคม ๒๕๖๕ เห็นชอบการประกาศพื้นที่ระเบียงเศรษฐกิจ ๔ ภาค โดยมีขอบเขตเป็นระดับจังหวัด ได้กำหนดให้จังหวัดลำพูนเป็นหนึ่งในเขตพื้นที่ระเบียงเศรษฐกิจพิเศษภาคเหนือ (NEC – Creative LANNA) ซึ่งประกอบด้วย จังหวัดเชียงราย จังหวัดเชียงใหม่ จังหวัดลำพูน และจังหวัดลำปาง

๑.๒ จังหวัดลำพูนจึงจัดทำร่างคำสั่งแต่งตั้งคณะทำงานเพื่อศึกษาและพัฒนาถนนโครงข่ายเพื่อรองรับการขยายตัวของนิคมอุตสาหกรรมในจังหวัดลำพูน และพื้นที่ระเบียงเศรษฐกิจพิเศษภาคเหนือ (NEC) โดยกำหนดให้คณะทำงานฯ มีหน้าที่รวบรวม และรับฟังความเห็นเบื้องต้นของหน่วยงานภาครัฐ ภาคเอกชน องค์กรปกครองส่วนท้องถิ่นและประชาชนในพื้นที่ และข้อเสนอแนะแนวทางขับเคลื่อนการดำเนินงาน เช่น การศึกษาและพัฒนาความเป็นไปได้การสนับสนุนงบประมาณการดำเนินงาน การประเมินผลกระทบสิ่งแวดล้อม (EIA) ประมวลและสรุปข้อมูล และการนำข้อมูลเสนอหน่วยงานที่เกี่ยวข้องโดยมีองค์ประกอบและอำนาจหน้าที่ดังนี้

๑. ผู้ว่าราชการจังหวัดลำพูน ประธานกรรมการ
๒. รองผู้ว่าราชการจังหวัดลำพูน รองประธานกรรมการ
(ด้านความมั่นคงและบริหารทรัพยากรธรรมชาติ)
๓. รองผู้อำนวยการรักษาความมั่นคงภายในจังหวัดลำพูน (ท) กรรมการ
๔. ปลัดจังหวัดลำพูน กรรมการ
๕. ท้องถิ่นจังหวัดลำพูน กรรมการ
๖. โยธาธิการและผังเมืองจังหวัดลำพูน กรรมการ
๗. ผู้อำนวยการโครงการชลประทานลำพูน กรรมการ
๘. ผู้อำนวยการโครงการส่งน้ำและบำรุงรักษาแม่กวงอุดมธารา กรรมการ
๙. ผู้อำนวยการแขวงทางหลวงลำพูน กรรมการ
๑๐. ผู้อำนวยการแขวงทางหลวงชนบทลำพูน กรรมการ
๑๑. ผู้อำนวยการสำนักงานทรัพยากรธรรมชาติ
และสิ่งแวดล้อมจังหวัดลำพูน กรรมการ
๑๒. นายอำเภอเมืองลำพูน กรรมการ
๑๓. นายกองค์การบริหารส่วนจังหวัดลำพูน กรรมการ
๑๔. นายกเทศมนตรีตำบลมะเขือแจ้ กรรมการ
๑๕. นายกเทศมนตรีตำบลศรีบัวบาน กรรมการ
๑๖. ประธานหอการค้าจังหวัดลำพูน กรรมการ
๑๗. ประธานสภาอุตสาหกรรมจังหวัดลำพูน กรรมการ
๑๘. ผู้ช่วยศาสตราจารย์ ดร. วันชาติ นภาศรี กรรมการ
๑๙. หัวหน้าสำนักงานจังหวัดลำพูน กรรมการและเลขานุการ
๒๐. ผู้อำนวยการกลุ่มงานยุทธศาสตร์และข้อมูล
เพื่อการพัฒนาจังหวัด สำนักงานจังหวัดลำพูน กรรมการและ
ผู้ช่วยเลขานุการ

อำนาจหน้าที่

๑. รับฟังความเห็นเบื้องต้นของหน่วยงานภาครัฐ ภาคเอกชน องค์กรปกครองส่วนท้องถิ่น และประชาชนในพื้นที่

๒. ประมวลและสรุปข้อมูล นำเสนอหน่วยงานที่เกี่ยวข้อง เพื่อเตรียมการและขับเคลื่อนการดำเนินงาน เช่น การศึกษาและพัฒนาความเป็นไปได้ การนำเสนองบประมาณและขอรับการสนับสนุนงบประมาณการดำเนินงาน การนำเสนอข้อมูลของหน่วยงานเพื่อประเมินผลกระทบสิ่งแวดล้อม (EIA) เป็นต้น

๓. ปฏิบัติงานอื่น ๆ เกี่ยวกับการศึกษาและพัฒนาถนนโครงข่ายในช่วงตำบลมะเขือแจ้เพื่อรองรับการขยายตัวของนิคมอุตสาหกรรมในจังหวัดลำพูน

จึงเรียนมาเพื่อโปรดพิจารณาให้ความเห็นชอบร่างคณะทำงานเพื่อศึกษาและพัฒนาถนนโครงข่าย เพื่อรองรับการขยายตัวของนิคมอุตสาหกรรมในจังหวัดลำพูนและพื้นที่ระเบียงเศรษฐกิจภาคเหนือ (NEC)

๓. ข้อเสนอ

จึงเรียนมาเพื่อโปรดพิจารณาให้ความเห็นชอบการแต่งตั้งคณะทำงานเพื่อศึกษาและพัฒนาถนนโครงข่ายเพื่อรองรับการขยายตัวของนิคมอุตสาหกรรมในจังหวัดลำพูน และพื้นที่ระเบียงเศรษฐกิจพิเศษภาคเหนือ (NEC)

นายชัยณรงค์ ภู่พิสิฐ รองประธานสภาอุตสาหกรรมจังหวัดลำพูน

เห็นควรแต่งตั้งคณะทำงานเพื่อศึกษาและพัฒนาถนนโครงข่าย โดยมิได้จำกัดเส้นทางใดเส้นทางหนึ่งเพื่อรองรับการขยายตัวของนิคมอุตสาหกรรมในจังหวัดลำพูนและพื้นที่ระเบียงเศรษฐกิจภาคเหนือ (NEC)

มติที่ประชุมฯ

เห็นชอบ แต่งตั้งคณะทำงานเพื่อศึกษาและพัฒนาถนนโครงข่าย โดยมิได้จำกัดเส้นทางใดเส้นทางหนึ่งเพื่อรองรับการขยายตัวของนิคมอุตสาหกรรมในจังหวัดลำพูนและพื้นที่ระเบียงเศรษฐกิจภาคเหนือ (NEC) ต่อไป

๕.๓ การพิจารณาปฏิทินการประชุมคณะกรรมการร่วมภาครัฐและเอกชนเพื่อแก้ไขปัญหาทางเศรษฐกิจจังหวัดลำพูน (กรอ.จังหวัดลำพูน) ประจำปีงบประมาณ พ.ศ. ๒๕๖๗

เลขานุการการประชุมฯ

๑.ต้นเรื่อง

ตามที่กระทรวงมหาดไทยได้กำหนดให้จังหวัดจัดการประชุมคณะกรรมการร่วมภาครัฐและเอกชนเพื่อพัฒนาและแก้ไขปัญหาทางเศรษฐกิจจังหวัด (กรอ.จังหวัด) อย่างสม่ำเสมอ ตามมติคณะรัฐมนตรี เมื่อวันที่ ๑๗ พฤศจิกายน ๒๕๕๘ โดยกำหนดให้จัดการประชุมอย่างน้อย ๒ เดือน /ครั้ง และข้อสั่งการของกระทรวงมหาดไทยที่ได้กำชับให้จังหวัดจัดประชุมคณะกรรมการร่วมภาครัฐและเอกชนเพื่อพัฒนาและแก้ไขปัญหาทางเศรษฐกิจจังหวัด (กรอ.จังหวัด) และรายงานผลการประชุมให้กระทรวงมหาดไทยทราบ นั้น

๒. ข้อเท็จจริง

เพื่อให้การดำเนินการประชุมคณะกรรมการร่วมภาครัฐและเอกชนเพื่อพัฒนาและแก้ไขปัญหาทางเศรษฐกิจจังหวัดลำพูน (กรอ.จังหวัดลำพูน) เป็นไปตามแนวทางที่กำหนดไว้ จังหวัดลำพูนจึงได้จัดทำปฏิทินการประชุมคณะกรรมการร่วมภาครัฐและเอกชนเพื่อแก้ไขปัญหาทางเศรษฐกิจจังหวัดลำพูน (กรอ.จังหวัดลำพูน) ประจำปีงบประมาณ พ.ศ. ๒๕๖๗ รายละเอียดดังนี้

วัน / เดือน / ปี	การประชุม	ครั้งที่
๒๙ พฤศจิกายน ๒๕๖๖	การประชุมคณะกรรมการร่วมภาครัฐและเอกชนเพื่อแก้ไขปัญหาทางเศรษฐกิจจังหวัดลำพูน (กรอ.จังหวัดลำพูน)	๑ / ๒๕๖๗
๑๗ มกราคม ๒๕๖๗	การประชุมคณะกรรมการร่วมภาครัฐและเอกชนเพื่อแก้ไขปัญหาทางเศรษฐกิจจังหวัดลำพูน (กรอ.จังหวัดลำพูน)	๒ / ๒๕๖๗
๑๓ มีนาคม ๒๕๖๗	การประชุมคณะกรรมการร่วมภาครัฐและเอกชนเพื่อแก้ไขปัญหาทางเศรษฐกิจจังหวัดลำพูน (กรอ.จังหวัดลำพูน)	๓ / ๒๕๖๗
๑๕ พฤษภาคม ๒๕๖๗	การประชุมคณะกรรมการร่วมภาครัฐและเอกชนเพื่อแก้ไขปัญหาทางเศรษฐกิจจังหวัดลำพูน (กรอ.จังหวัดลำพูน)	๔ / ๒๕๖๗
๑๗ กรกฎาคม ๒๕๖๗	การประชุมคณะกรรมการร่วมภาครัฐและเอกชนเพื่อแก้ไขปัญหาทางเศรษฐกิจจังหวัดลำพูน (กรอ.จังหวัดลำพูน)	๕ / ๒๕๖๗
๑๑ กันยายน ๒๕๖๗	การประชุมคณะกรรมการร่วมภาครัฐและเอกชนเพื่อแก้ไขปัญหาทางเศรษฐกิจจังหวัดลำพูน (กรอ.จังหวัดลำพูน)	๖ / ๒๕๖๗

หมายเหตุ ทั้งนี้ กำหนดการประชุมฯ อาจมีการปรับเปลี่ยนได้ตามความเหมาะสม

<u>๓. ข้อเสนอ</u>

จึงเรียนมาเพื่อโปรดพิจารณาปฏิทินการประชุมคณะกรรมการร่วมภาครัฐและเอกชนเพื่อแก้ไขปัญหาทางเศรษฐกิจจังหวัดลำพูน (กรอ.จังหวัดลำพูน) ประจำปีงบประมาณ พ.ศ. ๒๕๖๗

มติที่ประชุมฯ เห็นชอบ

ระเบียบวาระที่ ๖ **เรื่องอื่น ๆ**

ปิดประชุม เวลา ๑๖.๐๐ น.

กรเทพ ผู้จดบันทึกการประชุม

(นายกรเทพ เมืองดี)

เจ้าหน้าที่วิเคราะห์นโยบายและแผน

ผู้ตรวจรายงานการประชุม

(นายโกสินทร์ นิยะกิจ)

ผู้อำนวยการกลุ่มงานยุทธศาสตร์และข้อมูลเพื่อการพัฒนาจังหวัด

ระเบียบวาระที่ ๓
เรื่องเพื่อทราบ

๓.๑ เรื่อง รายงานสภาวะเศรษฐกิจการเงินการคลังจังหวัดลำพูน

(สำนักงานคลังจังหวัดลำพูน)

<u>๑. สาระสำคัญ</u>

รายงานประมาณการเศรษฐกิจจังหวัดลำพูนปี ๒๕๖๖ "เศรษฐกิจโดยรวมของจังหวัดลำพูนปี ๒๕๖๖ คาดว่าจะขยายตัวร้อยละ ๔.๒ ภายใต้ปัจจัยสนับสนุนทั้งด้านการผลิตและด้านการใช้จ่ายเป็นสำคัญ โดยมีปัจจัยบวกที่เกี่ยวข้อง เช่น การขยายตัวในภาคการผลิตทั้งภาคเกษตรกรรม ภาคอุตสาหกรรม และภาคบริการ ที่ขยายตัวต่อเนื่องจากปีก่อนประกอบกับการใช้จ่ายภาครัฐและลงทุนภาคเอกชน ซึ่งจะเป็นส่วนช่วยสนับสนุนให้เศรษฐกิจจังหวัดขยายตัวดีขึ้นเป็นสำคัญ"

<u>เศรษฐกิจจังหวัดลำพูนปี 2566</u>

● การขยายตัวทางเศรษฐกิจ

เศรษฐกิจจังหวัดลำพูนในปี 2566 คาดว่าจะขยายตัวที่ร้อยละ 4.2 (ช่วงคาดการณ์ที่ร้อยละ 2.8 – 5.8) ขยายตัวต่อเนื่องจากปีก่อน โดยมีปัจจัยหนุนที่สำคัญทั้งจากด้านการผลิต (อุปทาน) และด้านการใช้จ่าย (อุปสงค์) ภายใต้สมมติฐาน ดังนี้

ด้านอุปทาน (ด้านการผลิต) คาดว่าจะขยายตัวร้อยละ 8.6 (ช่วงคาดการณ์ที่ร้อยละ 7.9 - 9.3) ขยายตัวจากปีก่อนหน้า โดยมีแนวโน้มขยายตัวจาก **<u>การผลิตภาคเกษตรกรรม</u>** คาดว่าจะขยายตัวร้อยละ 15.9 (ช่วงคาดการณ์ที่ร้อยละ 15.8 – 16.0) จากปริมาณผลผลิตทั้งด้านการเกษตรและปศุสัตว์ที่คาดว่าจะขยายตัวจากอุปสงค์ที่เพิ่มขึ้นและนโยบายสนับสนุนจากภาครัฐ อาทิ มาตรการบริหารจัดการผลไม้เชิงรุกปี 2566 การเชื่อมโยงผู้ประกอบการเข้ารับซื้อสินค้าเกษตรในพื้นที่ และการประกันราคาสินค้าเกษตร ทั้งนี้ ยังคงมีปัจจัยเสี่ยงที่ต้องเฝ้าระวัง ได้แก่ ความแปรปรวนของสภาพอากาศและปรากฏการณ์เอลนีโญ ซึ่งคาดการณ์ความรุนแรงในปีนี้อาจทำให้เกิดฝนทิ้งช่วงยาวนานจนถึงเดือนกุมภาพันธ์ 2567 และส่งผลให้อุณหภูมิเฉลี่ยสูงขึ้น ทำให้หลายจังหวัดอาจประสบกับปัญหาภัยแล้งซึ่งจะส่งผลกระทบต่อทั้งภาคเกษตรกรรมและปศุสัตว์ ด้าน**<u>การผลิตภาคบริการ</u>** คาดว่าขยายตัวร้อยละ 11.5 (ช่วงคาดการณ์ที่ร้อยละ 10.1 – 12.9) จากภาคการท่องเที่ยวที่ปรับตัวดีขึ้นต่อเนื่อง ในขณะที่จังหวัดลำพูนแม้จะเป็นเมืองรองแต่ยังคงมีศักยภาพในการท่องเที่ยวต่างๆ จึงมีโอกาสเติบโตมากขึ้น ด้วยการเชื่อมโยงกับการท่องเที่ยวเมืองหลักในกลุ่มนักท่องเที่ยวต่างชาติ การปรับแผนการท่องเที่ยว พัฒนากิจกรรมเพื่อดึงดูดให้นักท่องเที่ยวใช้เวลาอยู่ในจังหวัดลำพูนมากยิ่งขึ้น ประกอบกับรัฐบาลมีโครงการที่จะกระตุ้นการท่องเที่ยวโดยการให้ฟรีวีซ่าแก่นักท่องเที่ยว รวมถึงแนวโน้นการเดินทางท่องเที่ยวของทั้งชาวไทยและชาวต่างชาติที่เพิ่มขึ้นอย่างไรก็ดี มาตรการกระตุ้นเศรษฐกิจภาครัฐอย่างต่อเนื่องจะเป็นอีกแรงขับเคลื่อนที่สำคัญ ที่ทำให้เกิดมูลค่าการจับจ่ายใช้สอยของภาคประชาชนในระบบเศรษฐกิจเพิ่มมากขึ้น สำหรับ**<u>การผลิตภาคอุตสาหกรรม</u>** ในปี 2566 คาดว่าจะขยายตัวร้อยละ 3.2 (ช่วงคาดการณ์ที่ร้อยละ 2.6 – 3.7) ขยายตัวจากปีก่อน โดยเศรษฐกิจในช่วงครึ่งหลังของปีคาดว่ามีแนวโน้มที่ดีจากการฟื้นตัวของภาคบริการท่องเที่ยวอันเป็นแรงขับเคลื่อนเศรษฐกิจที่สำคัญ รวมไปถึงการขยายตัวของพื้นที่ก่อสร้าง

เพื่อรองรับการขยายตัวของภาคอุตสาหกรรมส่งผลทำให้อุตสาหกรรมปูนซีเมนต์ ปริมาณการผลิตและการจำหน่ายมีแนวโน้มที่จะขยายตัว ประกอบกับรัฐบาลใหม่มีมาตรการกระตุ้นเศรษฐกิจให้แก่ผู้บริโภคและภาคอสังหาริมทรัพย์ ซึ่งจะเป็นปัจจัยที่สร้างความเชื่อมั่นให้แก่นักลงทุน ขณะที่ปัญหาการขาดแคลนวัตถุดิบที่ใช้ในการผลิตชิปเซมิคอนดักเตอร์และชิ้นส่วนอิเล็กทรอนิกส์ทำให้ไม่สามารถผลิตได้เพียงพอเริ่มคลี่คลาย และชิ้นส่วนอิเล็กทรอนิกส์ยังคงมีความจำเป็นต่อการพัฒนาระบบเทคโนโลยีสารสนเทศและผลิตภัณฑ์สำหรับโครงสร้างพื้นฐานทาง IT ทำให้ยังคงมีความต้องการสินค้าอิเล็กทรอนิกส์ในตลาดโลกอย่างต่อเนื่อง ด้านมูลค่าการส่งออกคาดว่าจะยังขยายตัวได้ต่อเนื่อง จากสินค้าหลักที่สำคัญ เช่น วงจรรวม ยังคงมีแนวโน้มปรับตัวเพิ่มขึ้น สำหรับอุตสาหกรรมอาหาร ผลผลิตในภาพรวมและมูลค่าการส่งออกชะลอตัวลงเล็กน้อยเนื่องจากภาวะเศรษฐกิจของประเทศคู่ค้ามีแนวโน้มชะลอตัว สำหรับอุปสงค์การนำเข้าสินค้าจากตลาดต่างประเทศยังคงมีแนวโน้มเพิ่มขึ้น

ด้านอุปสงค์ (ด้านการใช้จ่าย) คาดว่าจะขยายตัวต่อเนื่องจากปีก่อนร้อยละ 2.0 (ช่วงคาดการณ์ที่ร้อยละ -0.1 – 4.6) เพิ่มขึ้นจาก **<u>การลงทุนภาคเอกชน</u>** ที่คาดว่าจะขยายตัวร้อยละ 4.3 (ช่วงคาดการณ์ที่ร้อยละ 1.7 – 6.9) ตามการฟื้นตัวของสภาวะเศรษฐกิจหลังจากการแพร่ระบาดของโรคติดเชื้อไวรัสโควิด-19 คลี่คลาย โดยมีปัจจัยสนับสนุนจากโครงการจัดตั้งนิคมอุตสาหกรรมแห่งใหม่ในพื้นที่จังหวัดลำพูน มาตรการส่งเสริมการลงทุนในพื้นที่ระเบียงเศรษฐกิจภาคเหนือ และมาตรการส่งเสริมการลงทุนใหม่ ของ BOI ที่ได้มีการประกาศสิทธิประโยชน์เพิ่มเติม (Top up) ตามมาตรการส่งเสริมการลงทุนในพื้นที่เป้าหมาย โดยปรับเปลี่ยนจากมาตรการส่งเสริมการลงทุนในพื้นที่เป้าหมาย (เดิม) และเพิ่มพื้นที่ระเบียงเศรษฐกิจพิเศษ 4 ภาค โดยหากมีการลงทุนพัฒนาบุคลากรและการวิจัยและพัฒนาและเป็นกิจการเป้าหมาย จะได้รับยกเว้นหรือลดหย่อนภาษีเงินได้เพิ่มเติม ขณะที่พื้นที่อนุญาตก่อสร้างรวมขยายตัวต่อเนื่องจากปีก่อน โดยเฉพาะการขยายตัวของพื้นที่ได้รับอนุญาตให้ก่อสร้างประเภทที่อยู่อาศัยเพื่อรองรับการขยายตัวในภาคอุตสาหกรรมเป็นสำคัญ**<u>การใช้จ่ายภาครัฐ</u>** คาดว่าจะขยายตัวที่ร้อยละ 2.1 (ช่วงคาดการณ์ที่ร้อยละ -0.1 – 5.6) จากผลการเบิกจ่ายงบประจำที่ขยายตัวร้อยละ 4.0 ขณะที่งบลงทุนคาดว่าในปีนี้จะเบิกจ่ายได้ลดลงร้อยละ -4.5 เมื่อเทียบกับปีก่อน สำหรับ**<u>การบริโภคภาคเอกชน</u>** คาดว่าจะหดตัวร้อยละ -2.6 (ช่วงคาดการณ์ที่ร้อยละ -3.4 - -1.7) หดตัวจากปีก่อน จากสภาวะเศรษฐกิจที่ยังฟื้นตัวไม่ทั่วถึง กำลังซื้อในภาพรวมยังชะลอตัวลงจากหนี้ครัวเรือนที่ยังอยู่ในระดับสูงและทิศทางดอกเบี้ยของไทยที่ยังคงเป็นขาขึ้น ทำให้ประชาชนรายย่อยและภาคครัวเรือนมีความระมัดระวังในการก่อหนี้

เสถียรภาพเศรษฐกิจ

ด้านเสถียรภาพเศรษฐกิจภายในจังหวัดลำพูน <u>อัตราเงินเฟ้อทั่วไป</u>ในปี 2566 คาดว่าจะปรับตัวอยู่ที่ร้อยละ 0.9 (ช่วงคาดการณ์ที่ร้อยละ 0.7 – 1.1) จากการปรับตัวสูงขึ้นของระดับราคาพลังงาน และสินค้าอุปโภคบริโภคบางชนิดที่ปรับราคาเพิ่มขึ้นตามปัจจัยด้านต้นทุนและการขนส่งที่เพิ่มขึ้น สำหรับ<u>การจ้างงาน</u> คาดว่าจะขยายตัวร้อยละ 3.3 (ช่วงคาดการณ์ที่ร้อยละ 2.2 – 4.6) สอดรับกับการฟื้นตัวของภาคเกษตรกรรม อุตสาหกรรมและบริการ ประกอบกับโครงการจัดตั้งนิคมอุตสาหกรรมแห่งใหม่ในพื้นที่จังหวัดลำพูนจะเป็นปัจจัยสนับสนุนให้การจ้างงานมีการขยายตัวในอัตราเร่งขึ้น

<u>เศรษฐกิจจังหวัดลำพูนปี 2567</u>

● การขยายตัวทางเศรษฐกิจ

เศรษฐกิจจังหวัดลำพูนในปี 2567 คาดว่าจะขยายตัวที่ร้อยละ 4.5 (ช่วงคาดการณ์ที่ร้อยละ 3.5 – 5.9) ขยายตัวต่อเนื่องจากปีก่อน โดยมีปัจจัยหนุนที่สำคัญทั้งจากด้านการผลิต (อุปทาน) และด้านการใช้จ่าย (อุปสงค์) ภายใต้สมมติฐาน ดังนี้

ด้านอุปทาน (ด้านการผลิต) คาดว่าจะขยายตัวร้อยละ 7.3 (ช่วงคาดการณ์ที่ร้อยละ 6.5 – 8.0) ขยายตัวจากปีก่อนหน้า โดยมีแนวโน้มขยายตัวจาก **<u>การผลิตภาคเกษตรกรรม</u>** คาดว่าจะขยายตัวร้อยละ 16.0 (ช่วงคาดการณ์ที่ร้อยละ 15.7 –16.4) ขยายตัวจากปีก่อนหน้าจากปริมาณผลผลิตทั้งด้านการเกษตรและปศุสัตว์ที่คาดว่าจะขยายตัวจากอุปสงค์ที่เพิ่มขึ้น ทั้งนี้ ยังคงมีปัจจัยเสี่ยงที่สำคัญ ได้แก่ ความแปรปรวนของสภาพอากาศ ภัยธรรมชาติ และโรคในพืชและสัตว์ **<u>การผลิตภาคบริการ</u>** คาดว่าขยายตัวร้อยละ 7.5 (ช่วงคาดการณ์ที่ร้อยละ 6.5 – 8.5) ขยายตัวต่อเนื่องจากปีก่อน จากภาคการท่องเที่ยวที่กลับมาขยายตัวและการผ่อนคลายมาตรการต่าง ๆ ของรัฐ จึงคาดการณ์ว่าเศรษฐกิจจะเริ่มฟื้นตัว ประกอบกับแรงขับเคลื่อนจากมาตรการกระตุ้นเศรษฐกิจภาครัฐที่จะทำให้เกิดมูลค่าการจับจ่ายใช้สอยของภาคประชาชนในระบบเศรษฐกิจเพิ่มขึ้น สำหรับ**<u>การผลิตภาคอุตสาหกรรม</u>** คาดว่าจะขยายตัวร้อยละ 2.0 (ช่วงคาดการณ์ที่ร้อยละ 1.2 – 2.9) ขยายตัวต่อเนื่องจากปีก่อน โดยประเภทของอุตสาหกรรมที่มีทิศทางเติบโต เช่น อุตสาหกรรมแปรรูปสินค้าเกษตร อุตสาหกรรมเกี่ยวกับการก่อสร้าง และอุตสาหกรรมการผลิตชิ้นส่วนอิเล็กทรอนิกส์ กลุ่มชิ้นส่วนประกอบ ในคอมพิวเตอร์และการสื่อสาร และการผลิตแบตเตอรี่รถยนต์ มีแนวโน้มขยายตัวจากการขยายกำลังการผลิต ในนิคมอุตสาหกรรมแห่งใหม่ อย่างไรก็ดี การปรับค่าจ้างขั้นต่ำตามนโยบายรัฐบาลอาจเป็นปัจจัยฉุดรั้งให้ต้นทุนรายจ่ายของธุรกิจ โดยเฉพาะในอุตสาหกรรมที่ใช้แรงงานจำนวนมากได้รับผลกระทบ ส่งผลต่อภาพรวมของการจ้างงานและการลงทุน โดยเฉพาะบริษัทต่างชาติที่อาจจะย้ายฐานการผลิตไปยังประเทศที่มีต้นทุนค่าแรงต่ำกว่า

ด้านอุปสงค์ (ด้านการใช้จ่าย) คาดว่าจะขยายตัวต่อเนื่องจากปีก่อนร้อยละ 4.5 (ช่วงคาดการณ์ที่ร้อยละ 2.7 – 6.2) เพิ่มขึ้นจาก**<u>การลงทุนภาคเอกชน</u>** คาดว่าจะขยายตัวร้อยละ 5.2 (ช่วงคาดการณ์ที่ร้อยละ 4.2 – 6.2) ตามการฟื้นตัวของสภาวะเศรษฐกิจและการขยายกำลังการผลิตในนิคมอุตสาหกรรมแห่งใหม่ แต่ยังคงมีปัจจัยที่ต้องเฝ้าระวังคือการขยายตัวของระดับราคาพลังงาน ต้นทุนการผลิต อัตราดอกเบี้ย และ การปรับอัตราค่าจ้างตามนโยบายรัฐบาล ซึ่งจะเป็นปัจจัยฉุดรั้งในการตัดสินใจขยายการลงทุน ขณะที่**<u>การใช้จ่ายภาครัฐ</u>** คาดว่าจะขยายตัวที่ร้อยละ 4.4 (ช่วงคาดการณ์ที่ร้อยละ 1.3 – 7.3) จากการลงทุนภาครัฐอันจะช่วยเพิ่มขีดความสามารถในการแข่งขันด้านการค้าการลงทุน ก่อให้เกิดการสร้างงาน เพิ่มผลิตภาพและศักยภาพการผลิตในระยะยาว สำหรับ**<u>การบริโภคภาคเอกชน</u>** คาดว่าจะเพิ่มขึ้นร้อยละ 3.1 (ช่วงคาดการณ์ที่ร้อยละ 2.4 – 3.8) ขยายตัวต่อเนื่องจากปีก่อน โดยคาดว่าจะดีขึ้นจากภาคการท่องเที่ยวที่ขยายตัว และการจับจ่ายใช้สอยของประชาชนในกลุ่มสินค้าอุปโภคบริโภคที่มีแรงขับเคลื่อนจากมาตรการกระตุ้นเศรษฐกิจภาครัฐ อาทิ นโยบายเงินดิจิทัล 10,000 บาท เป็นต้น

เสถียรภาพเศรษฐกิจ

ด้านเสถียรภาพเศรษฐกิจภายในจังหวัดลำพูน **<u>อัตราเงินเฟ้อทั่วไป</u>**ในปี 2567 คาดว่าจะปรับตัวเพิ่มขึ้น อยู่ที่ร้อยละ 1.8 (ช่วงคาดการณ์ที่ร้อยละ 1.6 – 2.0) จากการปรับตัวสูงขึ้นของระดับราคาพลังงาน และสินค้าอุปโภคบริโภคบางชนิดที่ปรับราคาเพิ่มขึ้นตามปัจจัยด้านต้นทุนและการขนส่งที่เพิ่มขึ้น สำหรับ**<u>การจ้างงาน</u>** คาดว่าจะขยายตัวร้อยละ 2.9 (ช่วงคาดการณ์ที่ร้อยละ 2.3 – 3.8) สอดรับกับการฟื้นตัวของภาคเกษตรกรรม อุตสาหกรรมและบริการ ตามมาตรการกระตุ้นเศรษฐกิจและการลงทุนของรัฐบาล เป็นสำคัญ

<u>ข้อจำกัดและปัจจัยเสี่ยงทางเศรษฐกิจที่ควรระวัง</u>

1) ความเสี่ยงและข้อจำกัดของเศรษฐกิจไทยที่อาจทำให้การขยายตัวต่ำกว่าคาดการณ์ คือ ข้อจำกัดแรงขับเคลื่อนด้านการคลัง ภาระหนี้ครัวเรือนและธุรกิจในระดับสูง และภาวะภัยแล้งซึ่งจะส่งผลต่อรายได้เกษตรกรและการบริโภคภายในประเทศ

2) เศรษฐกิจจีนมีทิศทางที่ชะลอลงซึ่งเป็นผลจากความเปราะบางในภาคอสังหาริมทรัพย์และการไหลออกของเงินลงทุนจากจีนขณะเดียวกันยังมีความกังวลเกี่ยวกับความอ่อนแอของตลาดแรงงานโดยเฉพาะการว่างงานของวัยรุ่นหนุ่มสาว ซึ่งปัจจัยดังกล่าวจะส่งผลกระทบต่อการบริโภคภายในประเทศของจีนในระยะต่อไปและสร้างแรงกดดันด้านเงินฝืด อย่างไรก็ดี คาดว่าสถานการณ์การค้าระหว่างประเทศของจีนจะปรับดีขึ้น ในปี 2567 ตามทิศทางการค้าระหว่างประเทศทั่วโลกที่เริ่มฟื้นตัว แต่ยังต้องติดตามสถานการณ์การแข่งขันเชิงยุทธศาสตร์ระหว่างจีนและสหรัฐฯซึ่งอาจส่งผลกระทบต่อการเติบโตทางเศรษฐกิจของจีนในระยะต่อไป

3) การปรับอัตราค่าจ้างตามนโยบายของรัฐบาลใหม่ ทำให้นักลงทุนมีข้อกังวลเกี่ยวกับผลกระทบทั้งอุตสาหกรรมและการผลิต โดยเฉพาะธุรกิจเอสเอ็มอีที่อาจจะไปต่อไม่ได้ หรือบางกลุ่มธุรกิจอาจจะต้องย้ายฐานการผลิตไปประเทศอื่น ๆ โดยเฉพาะอุตสาหกรรมที่ใช้แรงงานเข้มข้น และยังก่อให้เกิดปัญหาการลักลั่นทางรายได้สำหรับกลุ่มแรงงานใหม่และแรงงานเก่าอีกด้วย

4) ห่วงโซ่การผลิตในกลุ่มสินค้าอุตสาหกรรมขั้นต้นและกลางของไทยที่ส่งออกไปตลาดจีนได้รับผลกระทบทางอ้อมจากคำสั่งซื้อที่ลดลง ซึ่งคาดว่าจะส่งผลกระทบต่อการส่งออกในหมวดสินค้าอุตสาหกรรม สินค้าฟุ่มเฟือย ตลอดจนอุปกรณ์ไอทีที่ชะลอลงตามวัฏจักรขาลงของตลาดโลก

5) ความเสี่ยงที่การค้าโลกจะชะลอตัวมากกว่าคาดจากปัญหาภูมิรัฐศาสตร์ หรือปัญหาความขัดแย้งทางการเมืองระหว่างประเทศ ทั้งด้านสถานการณ์ภายในของประเทศคู่ค้าและเศรษฐกิจโลกที่ชะลอลง ซึ่งอาจเป็นปัจจัยกดดันการเติบโตของการส่งออก อาทิ สงครามการค้าระหว่างสหรัฐอเมริกาและจีน วิกฤตเศรษฐกิจของสหรัฐอเมริกาและสหภาพยุโรปที่มีความเสี่ยงที่จะเข้าสู่ภาวะเศรษฐกิจถดถอยจากการที่สงครามรัสเซีย-ยูเครนยังคงยืดเยื้อและทำให้ต้องเผชิญภาวะเงินเฟ้อที่สูงขึ้นอย่างต่อเนื่อง เป็นต้น

6) ประเทศไทยยังเผชิญกับแนวโน้มค่าไฟขาขึ้น โดยค่าไฟในภาคธุรกิจในปีนี้เพิ่มขึ้นกว่าร้อยละ 13 จากปีก่อน และคาดว่าจะเพิ่มขึ้นในระยะถัดไป จึงส่งผลกระทบต่อทั้งค่าครองชีพและกำลังซื้อของผู้บริโภค และสร้างแรงกดดันเพิ่มต่อต้นทุนของภาคธุรกิจทั้งภาคการผลิตและภาคบริการที่กำลังเผชิญต้นทุนวัตถุดิบและแรงงานที่ปรับตัวสูงขึ้น โดยธุรกิจที่มีสัดส่วนต้นทุนค่าไฟสูงสุด 3 อันดับแรก ได้แก่ ธุรกิจโรงแรม ธุรกิจ ค้าปลีก และธุรกิจการผลิต อาทิ การเจียระไนเพชรพลอย การผลิตน้ำแข็ง การผลิตสิ่งทอ การผลิตปูน รวมถึงการผลิตชิ้นส่วนอิเล็กทรอนิกส์ที่มีความสำคัญต่อภาคการผลิตในจังหวัด

7) ปัญหาหมอกควัน PM 2.5 ส่งผลกระทบทำให้นักท่องเที่ยวที่เดินทางเข้ามาท่องเที่ยวลดลง เกิดความสูญเสียทางเศรษฐกิจจากค่าฝุ่นที่สูงเกินค่ามาตรฐานที่กำหนด ทำให้นักท่องเที่ยวกังวลในเรื่องของผลกระทบของปัญหาหมอกควันเมื่อเทียบกับดัชนีคุณภาพอากาศซึ่งเป็นระดับคุณภาพอากาศที่มีผลกระทบต่อสุขภาพและมีผลกระทบต่อการทำกิจกรรมภายนอกเป็นเวลานาน จึงส่งผลทำให้จำนวนนักท่องเที่ยวลดลง

<u>ปัจจัยสนับสนุน</u>

1) โครงการจัดตั้งนิคมอุตสาหกรรมในพื้นที่จังหวัดลำพูน มีมูลค่าการลงทุนประมาณ 2,160 ล้านบาท โดยโครงการนี้ตั้งอยู่ในพื้นที่ตำบลมะเขือแจ้ และตำบลบ้านกลาง อำเภอเมืองลำพูน จังหวัดลำพูน เป็นที่ดินประเภทอุตสาหกรรมทั่วไปที่ไม่เป็นมลพิษต่อสิ่งแวดล้อมและคลังสินค้า มีเนื้อที่ประมาณ 653 ไร่ และที่ดินถนนทางเข้าประมาณ 25 ไร่ มุ่งเน้นอุตสาหกรรมเป้าหมาย เช่น ชิ้นส่วนอิเล็กทรอนิกส์ เครื่องประดับ เครื่องนุ่งห่ม แปรรูปอาหาร และ Bio Technology สำหรับกลุ่มเป้าหมายของโครงการนี้ เป็นผู้ประกอบการญี่ปุ่นเช่นกัน คาดว่าพื้นที่จะถูกขายหรือให้เช่าหมดภายใน 5 ปี หลังก่อสร้างเสร็จ และประโยชน์ที่จะได้รับจากโครงการนี้ ก่อให้เกิดการขยายตัวทางเศรษฐกิจ สังคม และการจ้างงาน

2) การกำหนดพื้นที่ระเบียงเศรษฐกิจพิเศษ 4 ภาค โดยกำหนดให้จังหวัดเชียงราย เชียงใหม่ ลำปาง และลำพูน เป็นระเบียงเศรษฐกิจภาคเหนือ (Northern Economic Corridor: NEC – Creative LANNA) เพื่อพัฒนาเป็นฐานเศรษฐกิจสร้างสรรค์หลักอย่างยั่งยืนโดยจะดำเนินการพัฒนาต่อยอดอุตสาหกรรมและบริการดั้งเดิม ที่มีศักยภาพการสร้างฐานอุตสาหกรรมและบริการใหม่ รวมไปถึงการพัฒนาการท่องเที่ยวเชิงสร้างสรรค์ล้านนา

3) ยุทธศาสตร์การส่งเสริมการลงทุน 5 ปี (พ.ศ. 2566-2570) และมาตรการส่งเสริมการลงทุนใหม่ ของ BOI ซึ่งมีวัตถุประสงค์ที่ต้องการพลิกโฉมประเทศไทยให้เป็นสังคมก้าวหน้าและเศรษฐกิจใหม่ที่สร้างมูลค่าอย่างยั่งยืนโดยการปรับโครงสร้างไปสู่เศรษฐกิจใหม่ (New Economy) ได้มีการประกาศสิทธิประโยชน์เพิ่มเติม (Top up) โดยปรับเปลี่ยนจากมาตรการส่งเสริมการลงทุนในพื้นที่เป้าหมาย (เดิม) และเพิ่มพื้นที่ระเบียงเศรษฐกิจพิเศษ 4 ภาค ได้แก่ ภาคเหนือ (NEC) ภาคตะวันออกเฉียงเหนือ (NeEC) ภาคกลาง-ตะวันตก (CWEC) และภาคใต้ (SEC) โดยหากมีการลงทุนพัฒนาบุคลากรและการวิจัยและพัฒนา และเป็นกิจการเป้าหมายในกลุ่ม A1+ จะได้รับยกเว้นภาษีเงินได้เพิ่มเติม 2 ปี ส่วนกลุ่มที่ได้สิทธิประโยชน์ยกเว้นภาษีเงินได้นิติบุคคล 3 – 8 ปี อยู่แล้ว จะได้รับสิทธิลดหย่อนภาษีเงินได้ 50% เพิ่มอีก 3 ปี

4) เศรษฐกิจด้านการท่องเที่ยวจะเป็นปัจจัยหลักในการผลักดันให้เศรษฐกิจภาพรวมฟื้นตัว โดยมีสัญญาณที่ดีหลังจากการที่ประเทศจีนเปิดประเทศซึ่งส่งผลดีต่อภาคธุรกิจท่องเที่ยวและเศรษฐกิจโดยรวมของประเทศที่นักท่องเที่ยวจีนจะกลับมาไทยอีกครั้งเหมือนก่อนช่วงโควิดระบาด โดยประเทศไทยถือเป็นหมุดหมายปลายทางของชาวจีนอันดับต้นๆ จึงเป็นโอกาสที่ดีหากจังหวัดสามารถกำหนดนโยบายวางแผนการจัดงานท่องเที่ยวที่น่าสนใจเพื่อผลักดันและขับเคลื่อนการขยายตัวของเศรษฐกิจในปีนี้ และเมื่อมีเม็ดเงินไหลเข้ามามากขึ้นย่อมส่งผลต่อการจับจ่ายใช้สอยและการบริโภคภายในประเทศ ซึ่งจะช่วยให้เศรษฐกิจยังคงเติบโตต่อไปได้

5) ด้านการลงทุนในปีนี้ คาดว่าจะมีการขยายการลงทุนจากต่างประเทศเข้ามาในประเทศไทยค่อนข้างมากจากการย้ายฐานการลงทุนมาจากประเทศจีน ซึ่งมีเรื่องเกี่ยวกับภูมิรัฐศาสตร์ระหว่างจีนกับสหรัฐฯ เข้ามาเกี่ยวข้อง โดยบริษัททางยุโรป อเมริกา เกาหลีใต้ ญี่ปุ่น หรือแม้แต่จีนเอง เริ่มย้ายฐานการลงทุนบางส่วนเข้ามาในเอเชียตะวันออกเฉียงใต้ โดยในส่วนที่ผลิตเพื่อตลาดจีนจะยังเก็บไว้ในประเทศจีน เพราะคุ้มค่ากว่า แต่ส่วนที่ผลิตในประเทศจีนเพื่อส่งออกจะเริ่มมีการย้ายฐานออกมาเพื่อไม่ให้ถูกกีดกันทางการค้า ในขณะที่จังหวัดลำพูนมีปัจจัยเอื้ออำนวยทั้งด้านวัตถุดิบและชิ้นส่วนประกอบที่เพียงพอ มีบริการด้านการสื่อสาร ระบบขนส่งและโลจิสติกส์ ประกอบกับจังหวัดลำพูนเป็นพื้นที่เขตส่งเสริมการลงทุน BOI เขต 3 และเป็นเขตประกอบการเสรีของกรมศุลกากร ซึ่งมีสิทธิประโยชน์ต่างๆ เช่น ได้รับยกเว้นค่าธรรมเนียมพิเศษตามกฎหมายว่าด้วยการส่งเสริมการลงทุน อากรขาเข้า ภาษีมูลค่าเพิ่ม และภาษีสรรพสามิตสำหรับเครื่องจักร อุปกรณ์เครื่องมือและเครื่องใช้ รวมทั้งส่วนประกอบที่จำเป็นในการผลิต เป็นต้น จึงเป็นปัจจัยสนับสนุนที่ดีต่อด้านการลงทุน

6) การย้ายฐานการผลิตและขยายการลงทุนของบริษัทต่างชาติ อาทิ บริษัท มูราตะ อิเล็กทรอนิกส์ (ประเทศไทย) จำกัด ผู้ผลิตตัวเก็บประจุใหญ่ที่สุดในโลกและผลิตชิ้นส่วน iPhone รายสำคัญ ซึ่งจะขยายฐานการผลิตในประเทศไทยที่จังหวัดลำพูน ในที่ดิน 209 ไร่ บริเวณนิคมอุตสาหกรรม (เวิลด์) ลำพูน ตำบลมะเขือแจ้ จังหวัดลำพูน การขยายการลงทุนครั้งนี้จะมีขนาดใหญ่เท่ากับโรงงานแห่งเดิมในเมืองอู๋ซี ประเทศจีน ซึ่งเป็นโรงงานหลักที่บริษัทฯ ผลิตตัวเก็บประจุเซรามิคหลายชั้นสำหรับอุปกรณ์อิเล็กทรอนิกส์ต่างๆ คาดว่าจะส่งผลดีต่อทั้งภาคเศรษฐกิจและการจ้างงานในจังหวัดลำพูนในอนาคต

7) นโยบายส่งเสริมการลงทุนจากภาครัฐเพื่อส่งเสริมการลงทุนภาคเอกชน ผ่านโครงการสินเชื่อดอกเบี้ยต่ำ โครงการสนับสนุนต้นทุนการผลิตให้แก่เกษตรกร มาตรการขยายระยะเวลาชำระหนี้ และมาตรการลดหย่อนภาษีในหลายประเภท จะช่วยเสริมสภาพคล่องทางเศรษฐกิจและกระตุ้นการลงทุน ทั้งภาคเกษตรกรรม อุตสาหกรรม และบริการ

<u>๒. ข้อเสนอ</u>

จึงเรียนมาเพื่อโปรดทราบ

มติที่ประชุมฯ

.....

.....

.....

๓.๒ เรื่อง รายงานสถานการณ์สินค้าเกษตรที่สำคัญของจังหวัดลำพูน

๓.๒.๑ รายงานสถานการณ์สินค้าเกษตรที่สำคัญของจังหวัดลำพูน

นำเสนอโดยสำนักงานเกษตรและสหกรณ์จังหวัดลำพูน

ลำไย Longan Lamphun

ข้อมูลการผลิตลำไยจังหวัดลำพูน

พื้นที่/ผลผลิต/เกษตรกร	ปี 2566
จำนวนเกษตรกร (ราย)	52,947
เนื้อที่ยืนต้น (ไร่)	363,626
เนื้อที่ให้ผล (ไร่)	345,830
- ในฤดู	245,400
- นอกฤดู	100,430
ผลผลิตทั้งหมด (ตัน)	337,639
- ในฤดู	205,474
- นอกฤดู	132,165
ผลผลิตเฉลี่ย (กก./ไร่)	976
- ในฤดู	837
- นอกฤดู	1,316

การสำรวจข้อมูลปริมาณของผลผลิตลำไยนอกฤดูที่ออกสู่ตลาด ปี 2567

ลำไย (เดือน)	ปริมาณ (ตัน)
ม.ค. 67	26,864
ก.พ. 67	8,086
มี.ค. 67	7,103
เม.ย. 67	4,770
พ.ค. 67	5,845
รวม	52,668

ที่มา : แบบสำรวจข้อมูลลำไยนอกฤดูจังหวัดลำพูน ปี 2566/67 (สำนักงานเกษตรจังหวัดลำพูน)

กระเทียม

Lamphun

ข้อมูลการเพาะปลูกและผลผลิตของกระเทียม ปี 2566/67

ที่	อำเภอ	จำนวนเกษตรกร	พื้นที่ปลูก	เนื้อที่เก็บเกี่ยวผลผลิต (ไร่)				ผลผลิตออกสู่ตลาดแต่ละเดือน (ตัน)				ผลผลิต	ผลผลิตเฉลี่ย
		(ราย)	(ไร่)	ม.ค. 67	ก.พ. 67	มี.ค. 67	เม.ย. 67	ม.ค. 67	ก.พ. 67	มี.ค. 67	เม.ย. 67	(ตันสด)	(ตันสด/ไร่)
1	ลี้	473	1,088.75		24.00	1,032.75	32.00		76.00	3,097.00	65.00	3,238.00	2.97
2	ป่าซาง	1	1.50			1.50				3.00		3.00	2.00
3	ทุ่งหัวช้าง	44	70.00			70.00				126.00		126.00	1.80
4	เวียงหนองล่อง	6	12.00			12.00				22.00		22.00	1.83
รวม		524	1,172.25	0.00	24.00	1,116.25	32.00	0.00	76.00	3,248.00	65.00	3,389.00	2.89

ข้อมูล : สำนักงานเกษตรจังหวัดลำพูน ณ วันที่ 8 มกราคม 2567

หอมแดง

Lamphun

ข้อมูลการเพาะปลูกและผลผลิตของหอมแดง ปี 2566/67

ที่	อำเภอ	จำนวนเกษตรกร	พื้นที่ปลูก	เนื้อที่เก็บเกี่ยวผลผลิต (ไร่)			ผลผลิตออกสู่ตลาดแต่ละเดือน (ตัน)			ผลผลิต	ผลผลิตเฉลี่ย
		(ราย)	(ไร่)	ม.ค. 67	ก.พ. 67	มี.ค. 67	ม.ค. 67	ก.พ. 67	มี.ค. 67	(ตันสด)	(ตันสด/ไร่)
1	บ้านโฮ่ง	7	31.50		28.50	3.00		77	8.00	85.00	2.70
2	ลี้	267	607.50		251.00	256.50		1,096.00	1,236.54	2,332.54	3.84
3	ป่าซาง	23	140.75	132.00	7.75	1.00	410.00	20.00	3.00	433.00	3.08
4	ทุ่งหัวช้าง	23	44.75			44.75			100.68	100.68	2.25
5	เวียงหนองล่อง	1	0.50			0.50			1.00	1.00	2.00
รวม		**321**	**825.00**	**132.00**	**287.25**	**305.75**	**410.00**	**1,193.00**	**1,349.22**	**2,952.22**	**3.58**

ข้อมูล : สำนักงานเกษตรจังหวัดลำพูน ณ วันที่ 8 มกราคม 2567

หมายเหตุ : 1. เกษตรกร อำเภอทุ่งหัวช้าง มีการปรับเปลี่ยนไปปลูกมันฝรั่งเพิ่มมากขึ้น เนื่องจากมีการประกันราคา (Contact Farming)

2. เกษตรกรมีการเปลี่ยนจากการปลูกหอมแดงไปปลูกกระเทียม เนื่องจากราคากระเทียมที่ดี ในปีที่ผ่านมา

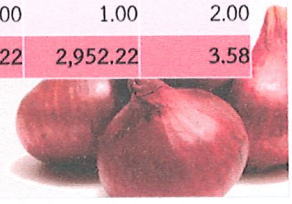

มติที่ประชุมฯ

.....

.....

.....

.....

.....

.....

.....

.....

.....

๓.๒.๒ รายงานสถานการณ์การตลาดสินค้าเกษตรที่สำคัญของจังหวัดลำพูน
นำเสนอโดยสำนักงานพาณิชย์จังหวัดลำพูน

สถานการณ์การตลาดหอมแดง ปี 2566/67

➢ ราคาซื้อ-ขายหอมแดง

ชนิด/เกรด	ราคา (บาท : กก.)			
	ปี 2564	ปี 2565	ปี 2566	ปี 2567 (ม.ค.)
1. สดคละ	9 – 28	5 - 8	10 - 18	8 - 10
2. แห้งคละ	20 - 105	12 - 20	20 - 60	17 - 23
3. มัดจุก (ขายส่ง)	40 - 105	18 - 35	27 - 75	24 - 35

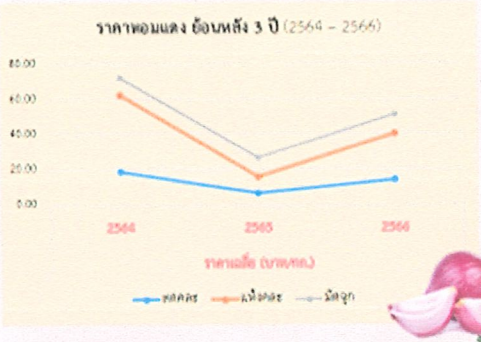

หมายเหตุ : การเก็บเกี่ยวผลผลิต : เดือนมกราคม - มีนาคม 2567

สถานการณ์การตลาดกระเทียม ปีการผลิต 2566/67

➢ ราคาซื้อ-ขายกระเทียม

ชนิด/เกรด	ราคา (บาท : กก.)			
	ปี 2564	ปี 2565	ปี 2566	ปี 2567 (ม.ค.)
1. สดคละ	8 - 13	5 - 8	18 - 23	-
2. แห้งคละ	13 - 36	36 - 40	60 - 85	75 - 78
3. แกะกลีบ (ขายส่ง)	45 - 46	78 - 80	90 - 160	115 - 120

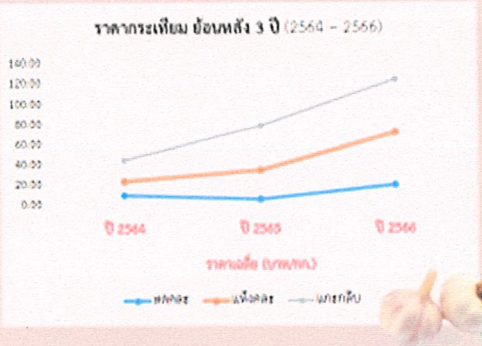

หมายเหตุ : การเก็บเกี่ยวผลผลิต : เดือนกุมภาพันธ์ - เมษายน 2567

*ราคากระเทียมแห้งคละ และแกะกลีบ ม.ค.67 เป็นราคากระเทียม ปี 2566 ที่ผู้รวบรวมเก็บรอการจำหน่าย และขายได้ ณ 10 ม.ค. 67

ประมวลภาพการลงพื้นที่ติดตามสถานการณ์การเพาะปลูกกระเทียม ปีการผลิต 2566/67
ในพื้นที่อำเภอบ้านโฮ่ง และอำเภอเมืองลำพูน
เมื่อวันที่ 9 มกราคม 2567

ประมวลภาพการลงพื้นที่ติดตามสถานการณ์การเพาะปลูกหอมแดง ปีการผลิต 2566/67
ในพื้นที่อำเภอบ้านโฮ่ง และอำเภอเมืองลำพูน
เมื่อวันที่ 9 มกราคม 2567

มติที่ประชุมฯ

.....

.....

.....

.....

.....

๓.๓ ข้อเสนอเชิงนโยบายเพื่อการแก้ไขปัญหาในพื้นที่จังหวัดลำพูน
(สำนักงานจังหวัดลำพูน)

๑. ต้นเรื่อง

ด้วย สภาองค์กรชุมชนตำบล จังหวัดลำพูน แจ้งว่าได้จัดเวทีสมัชชาขึ้น เมื่อวันที่ ๑๗ พฤศจิกายน ๒๕๖๖โดยในการจัดเวทีสมัชชา ได้มีข้อเสนอเชิงนโยบายเสนอต่อจังหวัดและหน่วยงานที่เกี่ยวข้อง ดังนี้

๑. จังหวัดควรเร่งรัดการแก้ไขปัญหาที่ดิน/ที่อยู่อาศัย โดยไม่ขับไล่คนออกจากป่าแต่ควรแสวงหาวิธีการแก้ไขปัญหาแบบมีส่วนร่วมของประชาชน

๒. มีนโยบายในการทำงานและหน่วยงานรับผิดชอบที่ชัดเจนในการดูแลอนุรักษ์ผืนป่า ป้องกันไฟป่า การลดฝุ่นควัน โดยนโยบายนั้นต้องมีส่วนร่วมของประชาชนในการดูแลรักษาผืนป่า

๓. การพัฒนาอุตสาหกรรมต่าง ๆ ไม่ว่าขนาดเล็กหรือขนาดใหญ่ ที่เกิดขึ้นในพื้นที่จังหวัดลำพูนต้องมีนโยบายที่ชัดเจนให้ประชาชนในพื้นที่มีส่วนร่วมทั้งระบบ ตั้งแต่การร่วมคิด ร่วมให้ความเห็น ร่วมตัดสินใจและร่วมอยู่ในกระบวนการตรวจสอบต่าง ๆ โดยไม่ถูกกีดกันจากภาครัฐหรือเจ้าของอุตสาหกรรมและรัฐมีหน้าที่ในการให้ข้อมูลที่ถูกต้อง ครบถ้วนรอบด้านแก่ประชาชนแม้ประชาชนมิได้ร้องขอก็ตาม

๔. ต้องผลักดันให้เกิดนโยบายที่สามารถพัฒนาคุณภาพชีวิตประชาชนให้ดีขึ้น เช่น ผลักดันนโยบายสวัสดิการเด็กเล็กถ้วนหน้า ดูแลให้การศึกษาดี มีคุณภาพทั่วถึงเท่าเทียมกันทั้งจังหวัด ส่งเสริมให้เกิดการออมโดยให้ความรู้ความเข้าใจและสร้างแรงจูงใจ ในประเด็นที่จังหวัดทำได้ไม่ทั่วถึง ควรผลักดันให้มีการกระจายอำนาจไปสู่ท้องถิ่นเพื่อการบริหารจัดการที่ทั่วถึงและรวดเร็ว

๕. มีนโยบายดูแล พัฒนาองค์ความรู้แก่เกษตรกรรายย่อย หนุนเสริมด้วยปัจจัยต่าง ๆ เพื่อให้มีความสามารถแข่งขันในตลาดที่เปลี่ยนแปลงอย่างรวดเร็วในปัจจุบัน เพื่อให้เกษตรกรมีความมั่นใจในอาชีพมีรายได้ที่มั่นคง สามารถสร้างความมั่นใจให้เกษตรกร

๒. ข้อเสนอ

จึงเรียนมาเพื่อโปรดทราบ

มติที่ประชุม

.....
.....
.....
.....
.....
.....
.....

๓.๔ ความคืบหน้าโครงการ ถนนสาย ง ๒ อำเภอเมืองลำพูน จังหวัดลำพูน
(แขวงทางหลวงชนบทลำพูน)

นำเสนอโดยแขวงทางหลวงชนบทลำพูนโดยมีรายละเอียดปรากฏตามเอกสารแนบท้ายวาระ

มติที่ประชุม

.....
.....
.....
.....
.....
.....
.....

งานจ้างที่ปรึกษาสำรวจออกแบบถนน สาย ง2
ผังเมืองรวมเมืองลำพูน จังหวัดลำพูน

ประชุมหารือ และชี้แจงรายละเอียด

วันอังคารที่ 19 ธันวาคม 2560 เวลา 13.00 น.

ณ ห้องประชุมแขวงทางหลวงชนบทลำพูน จังหวัดลำพูน

บริษัท อินทิเกรเทด เอนจิเนียริ่ง คอนซัลแทนท์ จำกัด

บริษัท ทรานส์คอนซัลท์ จำกัด

งานจ้างที่ปรึกษาสำรวจออกแบบถนน สาย ง2
ผังเมืองรวมเมืองลำพูน จังหวัดลำพูน

ความเป็นมาของโครงการ

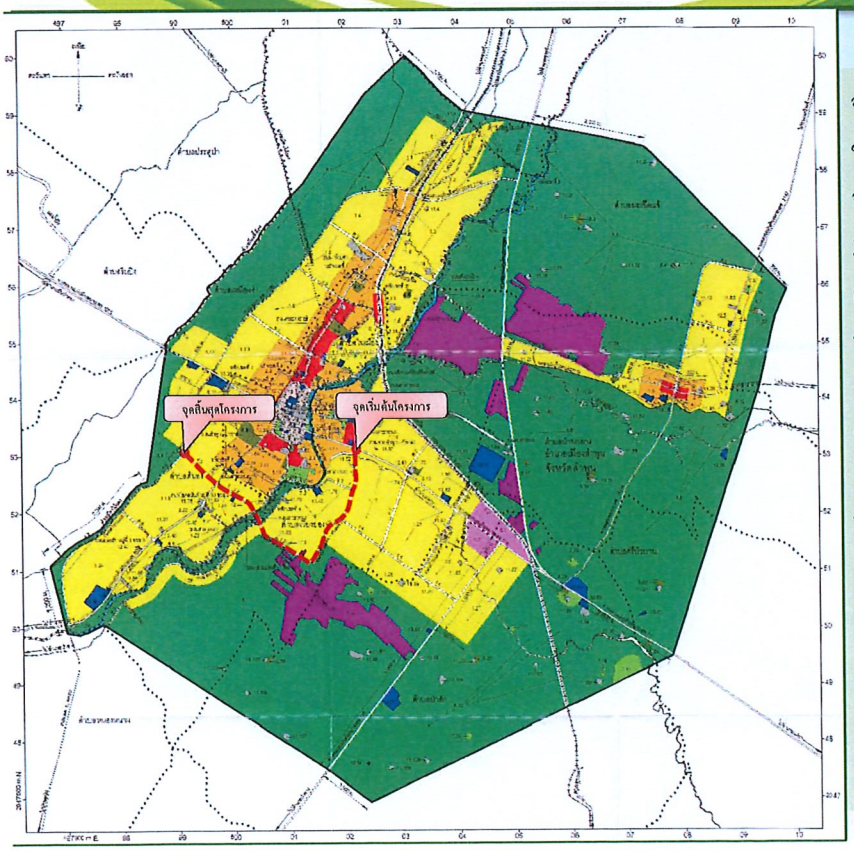

จังหวัดลำพูนได้จัดให้มีการประชุมคณะกรรมการของภาครัฐและเอกชนเพื่อแก้ไขปัญหาทางเศรษฐกิจจังหวัดลำพูน (กรอ.จ.ลพ.) ครั้งที่ 8/2558 เมื่อวันที่ 26 สิงหาคม 2558 และในที่ประชุมได้มีมติให้ขอรับการสนับสนุนงบประมาณ เพื่อการก่อสร้างจากกรมทางหลวงชนบทของถนนตามแผนที่ท้ายกฎกระทรวงให้ใช้บังคับ ผังเมืองรวมเมืองลำพูน พ.ศ. 2555 ซึ่งโครงการดังกล่าวสามารถแก้ไขปัญหาการจราจรที่คับคั่งในช่วงเร่งด่วน บริเวณหน้าโรงเรียนส่วนบุญโญปถัมภ์ลำพูน วิทยาลัยเทคนิคลำพูน และมหาวิทยาลัยมหาจุฬาลงกรณราชวิทยาลัย วิทยาลัยสงฆ์ลำพูน ให้มีความสะดวกรวดเร็วขึ้น อีกทั้งสามารถรองรับความเจริญเติบโตที่อาจจะเกิดขึ้นในอนาคต และเพื่อรองรับการขยายตัวทางเศรษฐกิจในบริเวณพื้นที่ภาคเหนือต่อไป

งานจ้างที่ปรึกษาสำรวจออกแบบถนน สาย ง2
ผังเมืองรวมเมืองลำพูน จังหวัดลำพูน

ความเป็นมาของโครงการ

ลงนามสัญญา

สัญญาจ้างเลขที่
สสอ.11/2561
ลงวันที่ 27 ตุลาคม 2560

ระยะเวลาปฏิบัติงาน

เริ่มปฏิบัติงาน
วันที่ 1 พฤศจิกายน 2560
ระยะเวลา 270 วัน

เริ่มดำเนินงาน 1 พฤศจิกายน 2560 — 9 เดือน — สิ้นสุดสัญญา 28 กรกฎาคม 2561

บริษัท อินทิเกรเทด เอนจิเนียริ่ง คอนซัลแทนท์ จำกัด | บริษัท ทรานส์คอนซัลท์ จำกัด

งานจ้างที่ปรึกษาสำรวจออกแบบถนน สาย ง2
ผังเมืองรวมเมืองลำพูน จังหวัดลำพูน

ขอบเขตการศึกษา

คัดเลือกแนวเส้นทางโครงการ
ออกแบบรายละเอียด

สังคมและการใช้
ประโยชน์ที่ดิน/
การมีส่วนร่วมฯ

สำรวจ/จราจร/
วิเคราะห์โครงการ

เอกสาร/รายงาน

บริษัท อินทิเกรเทด เอนจิเนียริ่ง คอนซัลแทนท์ จำกัด | บริษัท ทรานส์คอนซัลท์ จำกัด

งานจ้างที่ปรึกษาสำรวจออกแบบถนน สาย ง2
ผังเมืองรวมเมืองลำพูน จังหวัดลำพูน

รายละเอียดถนนโครงการเบื้องต้น และข้อจำกัดในพื้นที่โครงการ

บริษัท อินทิเกรเทด เอนจิเนียริ่ง คอนซัลแทนท์ จำกัด

บริษัท ทรานส์คอนซัลท์ จำกัด

งานจ้างที่ปรึกษาสำรวจออกแบบถนน สาย ง2
ผังเมืองรวมเมืองลำพูน จังหวัดลำพูน

รายละเอียดถนนโครงการ

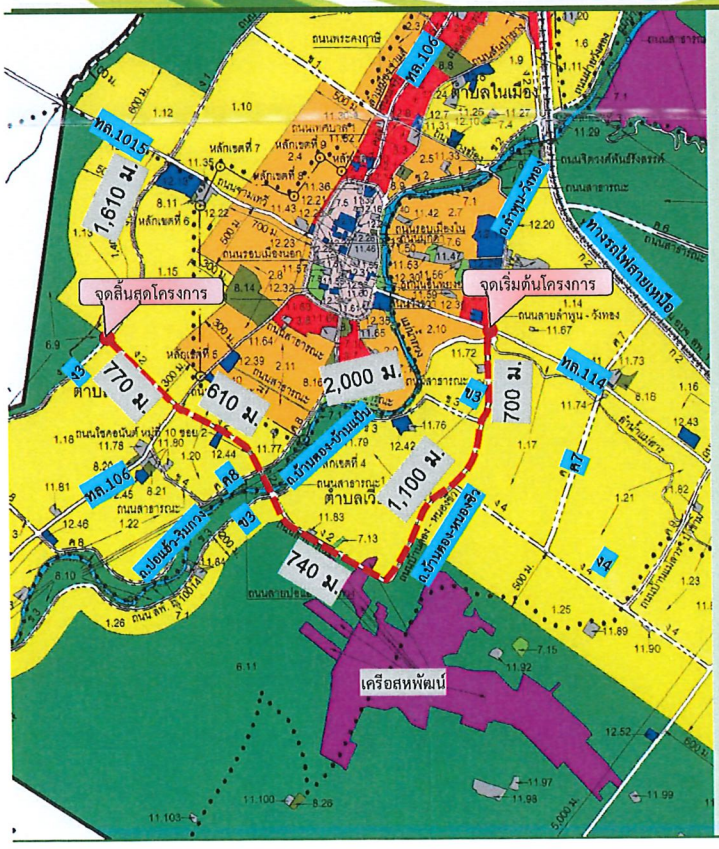

ถนนสาย ง2 เป็นถนนที่กำหนดให้ก่อสร้างใหม่ เริ่มจากบริเวณถนนสายลำพูน – วังทอง ตัดกับทางหลวงแผ่นดินหมายเลข 114 ไปทางทิศตะวันตกเฉียงใต้ ระยะประมาณ 700 เมตร บรรจบกับถนนสาย ข3 ไปทางทิศตะวันตกเฉียงใต้ ระยะประมาณ 400 เมตร บรรจบกับถนนบ้านตอง –หนองชิว ไปทางทิศตะวันตกเฉียงใต้ตามแนวถนนบ้านตอง –หนองชิว ระยะประมาณ 1,100 เมตร ไปทางทิศตะวันตกเฉียงเหนือ ระยะประมาณ 740 เมตร บรรจบกับถนนสาธารณะไม่ปรากฏชื่อ ไปทางทิศตะวันตกเฉียงเหนือตามแนวถนนสาธารณะไม่ปรากฏชื่อ ระยะประมาณ 200 เมตร ไปทางทิศตะวันตกเฉียงเหนือ ระยะประมาณ 230 เมตร ตัดกับถนน ลพ.ถ.10014 (ถนนสาย ข3) ที่บริเวณห่างจากถนนสาย ข3 บรรจบกับถนนสาย ง2 ไปทางทิศตะวันตกเฉียงเหนือและทิศตะวันตกเฉียงใต้ตามแนวถนนสาย ข3 ระยะประมาณ 2,000 เมตรไปทางทิศตะวันตกเฉียงเหนือข้ามแม่น้ำกวง บรรจบกับถนนสาธารณะไม่ปรากฏชื่อ ไปทางทิศตะวันตกเฉียงเหนือตามแนวถนนสาธารณะไม่ปรากฏชื่อ ตัดกับถนนสายบ่อแฮ้ว– ริมกวง (ถนนสาย ค8) ไปทางทิศตะวันตกเฉียงเหนือตามแนวถนนโชคอนันต์ หมู่ที่ 10 ซอย 2 จนสุดถนน ไปทางทิศตะวันตกเฉียงเหนือ ระยะประมาณ 610 เมตร บรรจบกับถนนสาธารณะไม่ปรากฏชื่อ ไปทางทิศตะวันตกเฉียงเหนือ ตามแนวถนนสาธารณะไม่ปรากฏชื่อตัดกับทางหลวงแผ่นดินหมายเลข 106 ไปทางทิศตะวันตกเฉียงเหนือ ระยะประมาณ 770 เมตร จนบรรจบกับถนนสาย ง3 ที่บริเวณห่างจากถนนสาย ง3 บรรจบกับทางหลวงแผ่นดินหมายเลข 1015 ไปทางทิศตะวันตกเฉียงใต้ตามแนวถนนสาย ง3 ระยะประมาณ 1,610 เมตร รวมระยะทางโดยประมาณ 4.750 กิโลเมตร

ที่ตั้งโครงการ

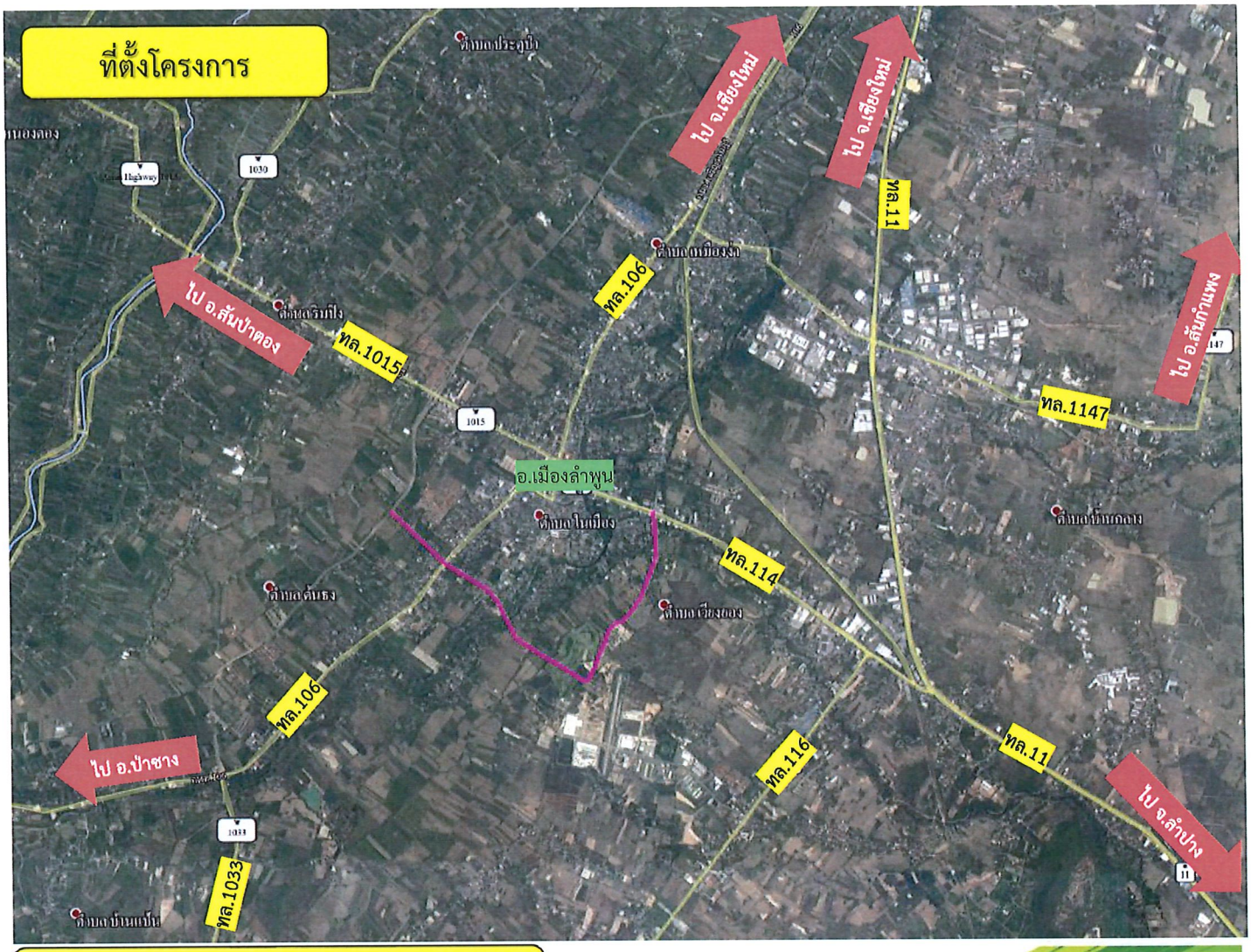

แนวเส้นทางโครงการเบื้องต้น

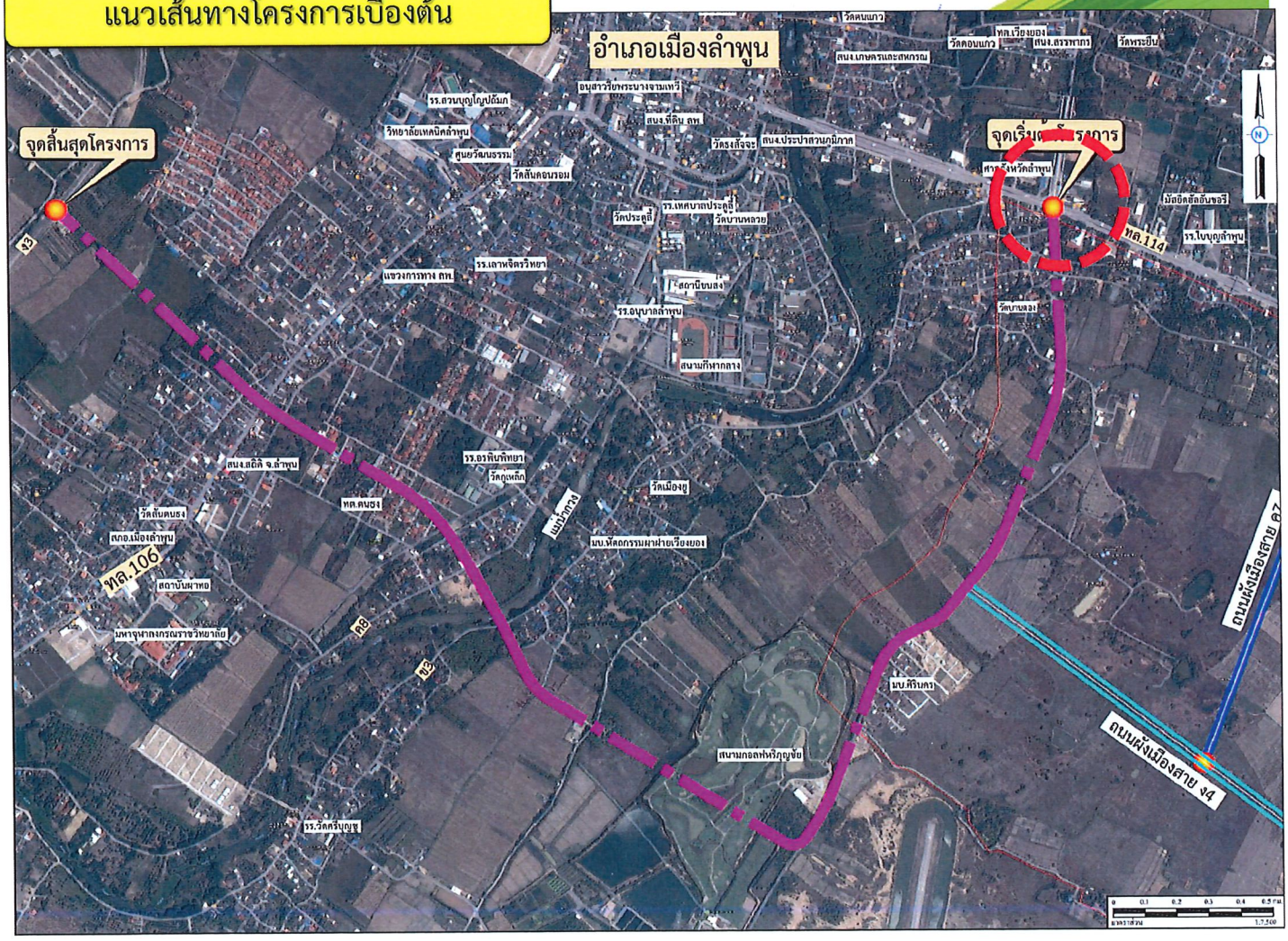

งานจ้างที่ปรึกษาสำรวจออกแบบถนน สาย ง2

บริษัท อินทิเกรเทด เอนจิเนียริ่ง คอนซัลแทนท์ จำกัด บริษัท ทรานส์คอนซัลท์ จำกัด

งานจ้างที่ปรึกษาสำรวจออกแบบถนน สาย ง2

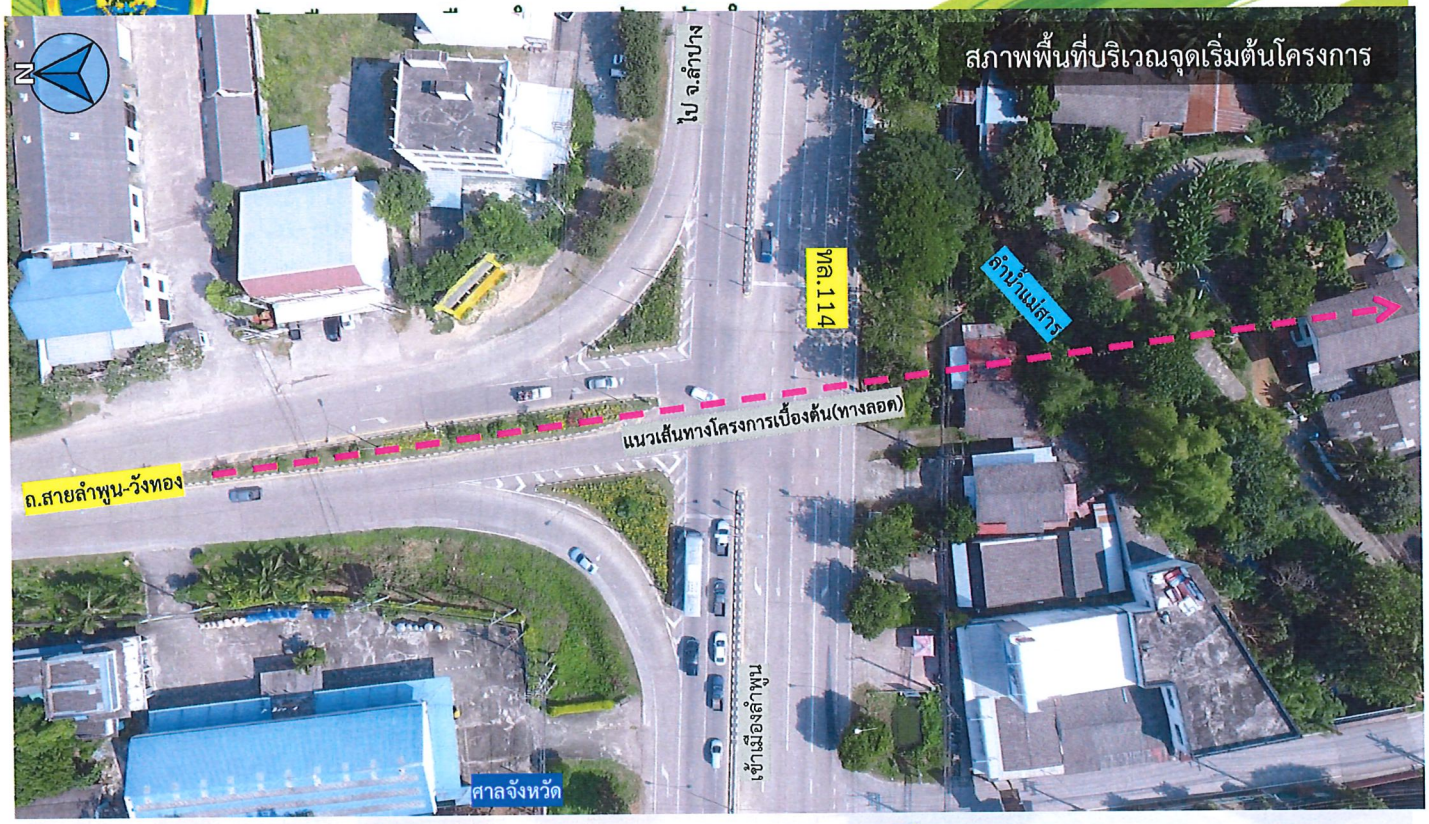

บริษัท อินทิเกรเทด เอนจิเนียริ่ง คอนซัลแทนท์ จำกัด บริษัท ทรานส์คอนซัลท์ จำกัด

แนวเส้นทางโครงการเบื้องต้น

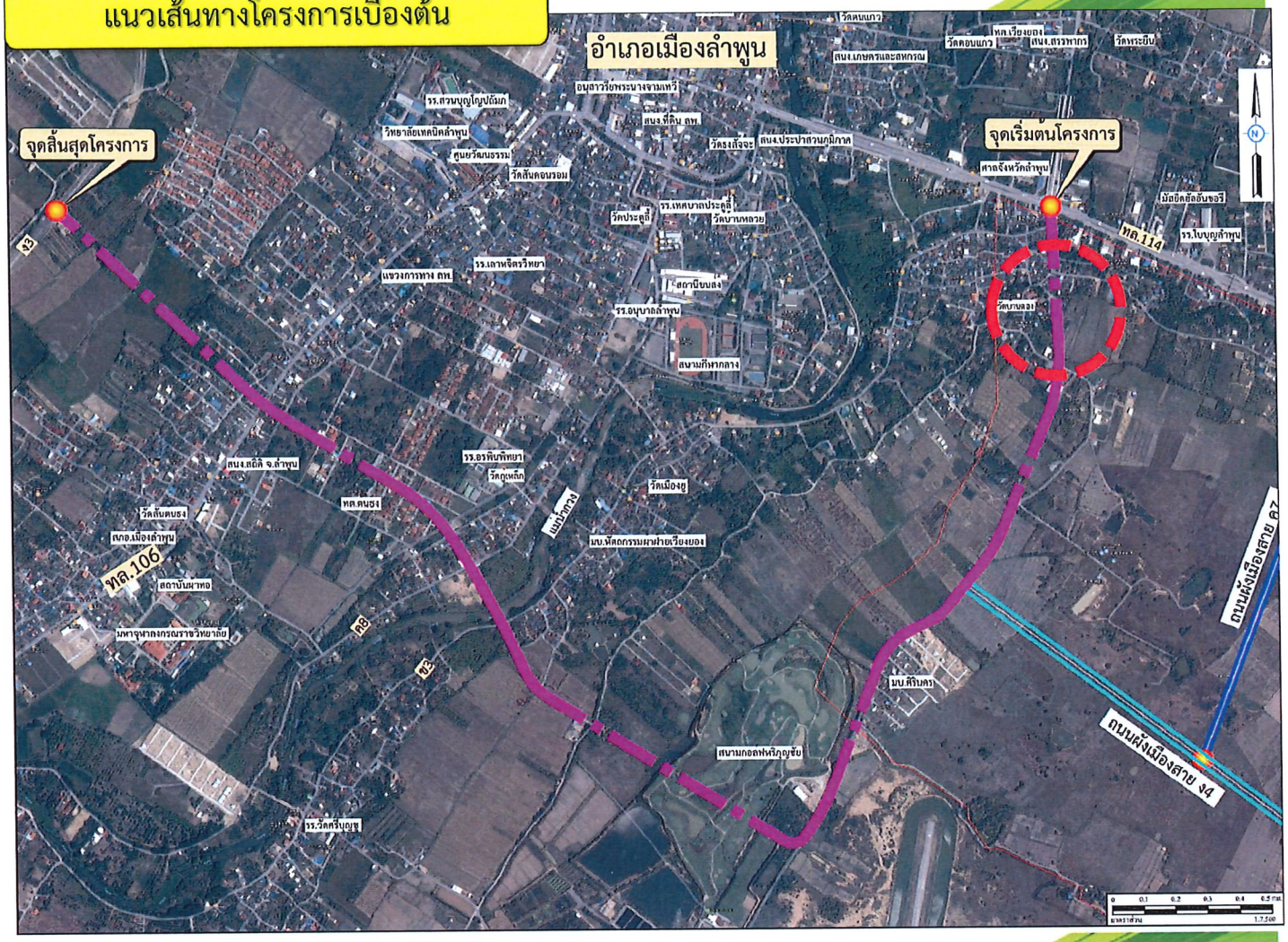

งานจ้างที่ปรึกษาสำรวจออกแบบถนน สาย ง2

บริษัท อินทิเกรเทด เอนจิเนียริ่ง คอนซัลแทนท์ จำกัด

บริษัท ทรานส์คอนซัลท์ จำกัด

แนวเส้นทางโครงการเบื้องต้น

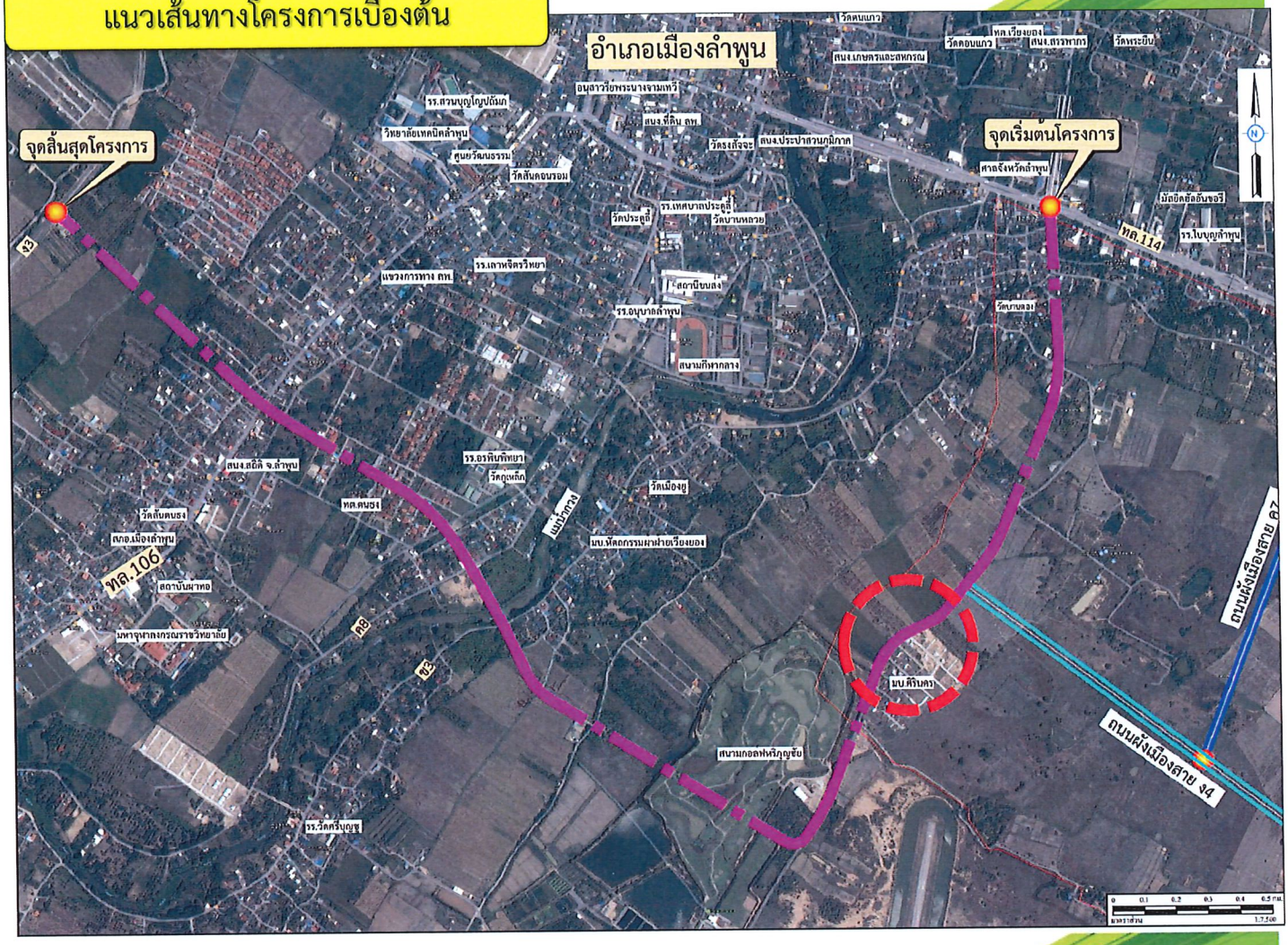

งานจ้างที่ปรึกษาสำรวจออกแบบถนน สาย ง2

ผังเมืองรวมเมืองลำพูน จังหวัดลำพูน

บริษัท อินทิเกรเทด เอนจิเนียริ่ง คอนซัลแทนท์ จำกัด

TransConsult บริษัท ทรานส์คอนซัลท์ จำกัด

แนวเส้นทางโครงการเบื้องต้น

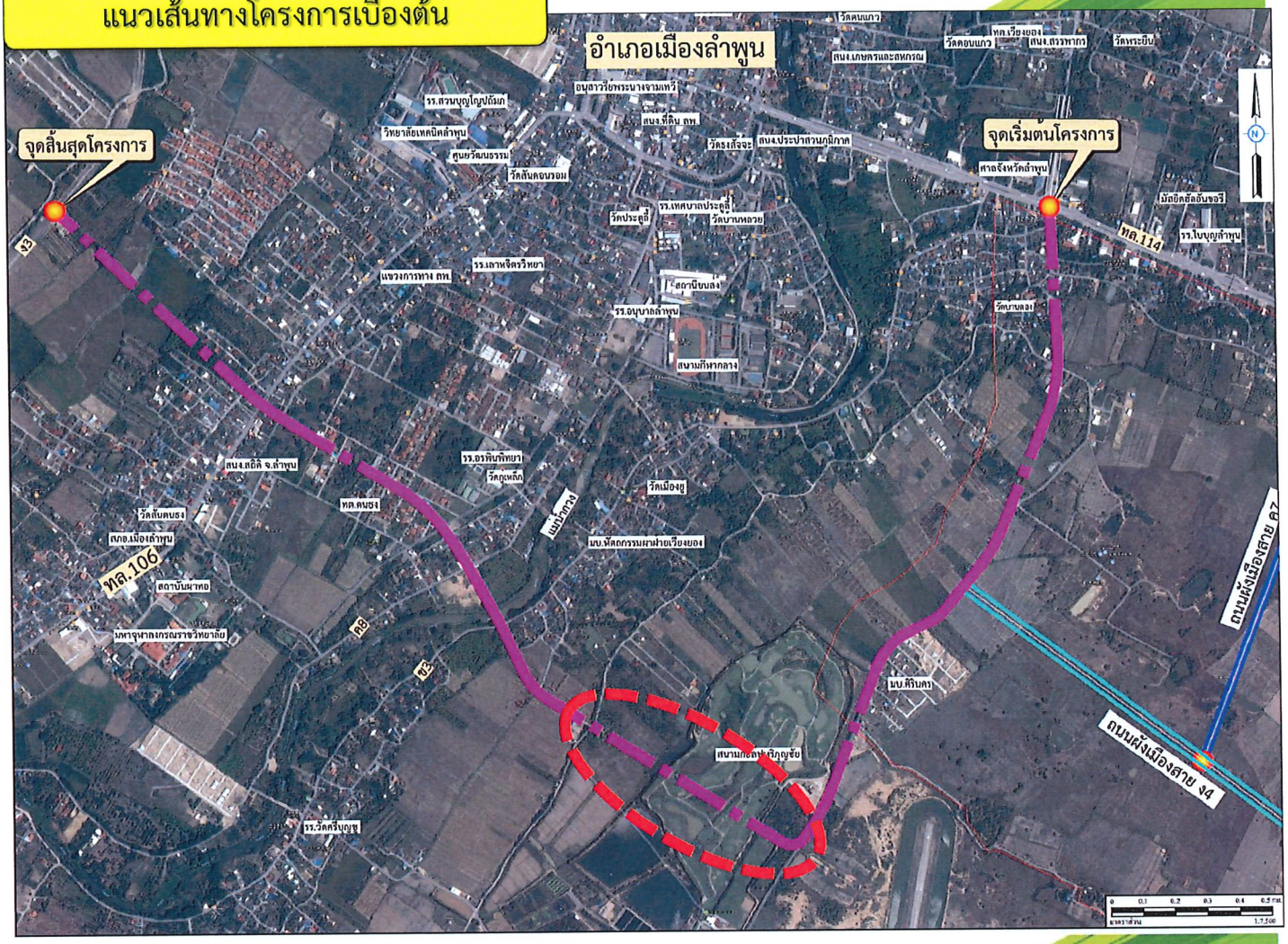

งานจ้างที่ปรึกษาสำรวจออกแบบถนน สาย ง2

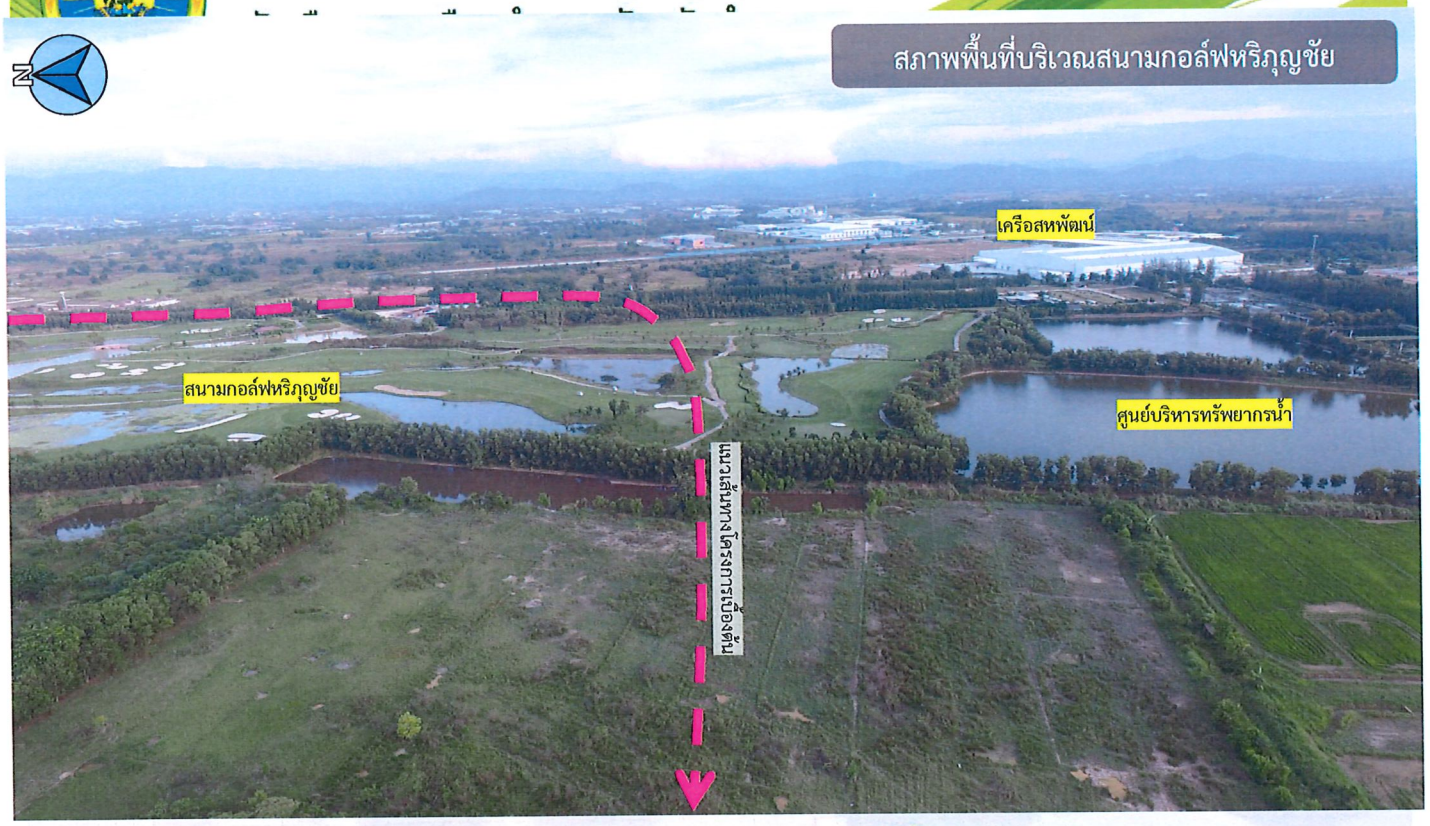

บริษัท อินทิเกรเทด เอนจิเนียริ่ง คอนซัลแทนท์ จำกัด

บริษัท ทรานส์คอนซัลท์ จำกัด

งานจ้างที่ปรึกษาสำรวจออกแบบถนน สาย ง2
ผังเมืองรวมเมืองลำพูน จังหวัดลำพูน

สภาพพื้นที่บริเวณสนามกอล์ฟหริภุญชัย

แนวเส้นทางโครงการเบื้องต้น

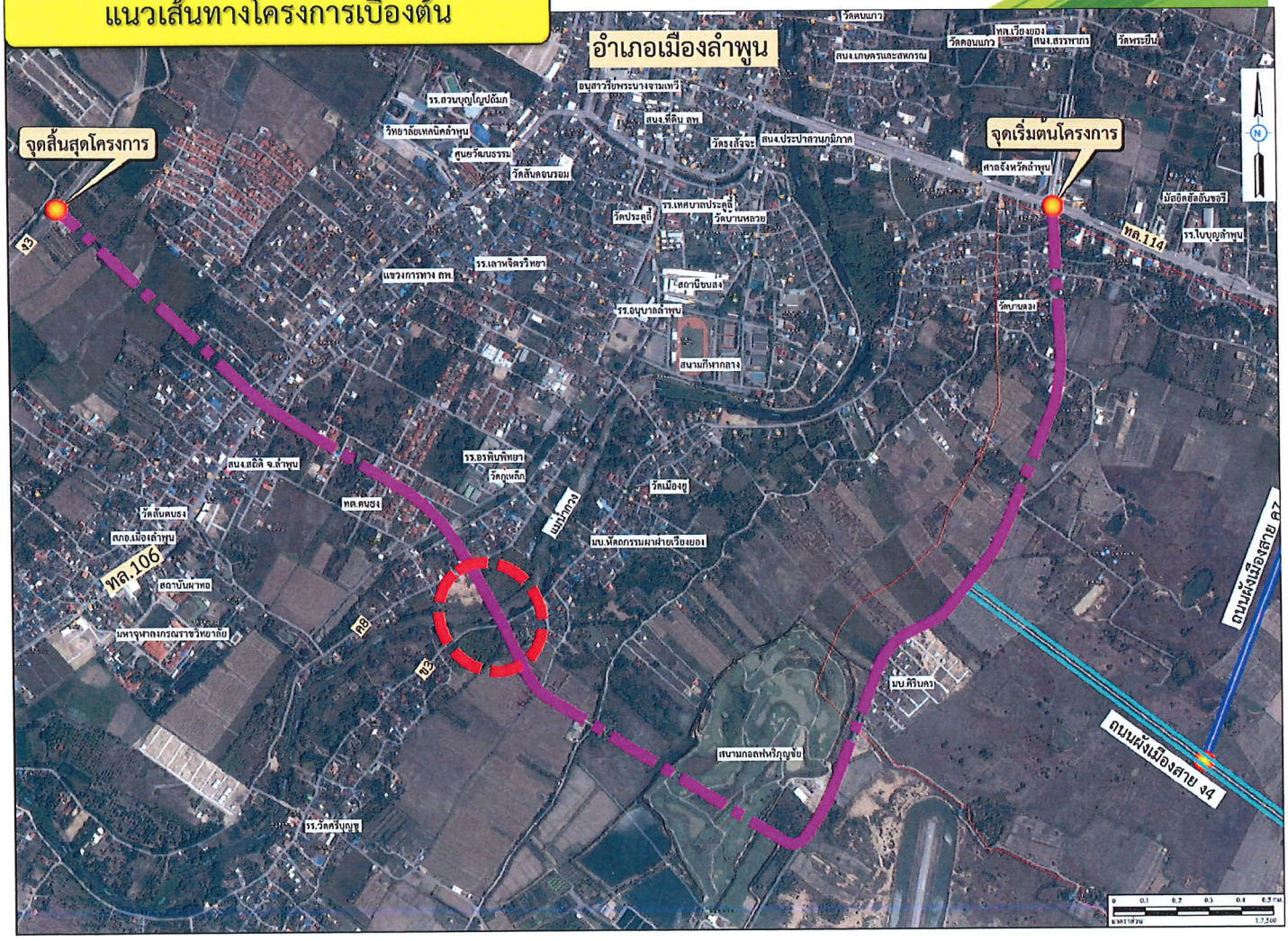

งานจ้างที่ปรึกษาสำรวจออกแบบถนน สาย ง2
ผังเมืองรวมเมืองลำพูน จังหวัดลำพูน

แนวเส้นทางโครงการเบื้องต้น

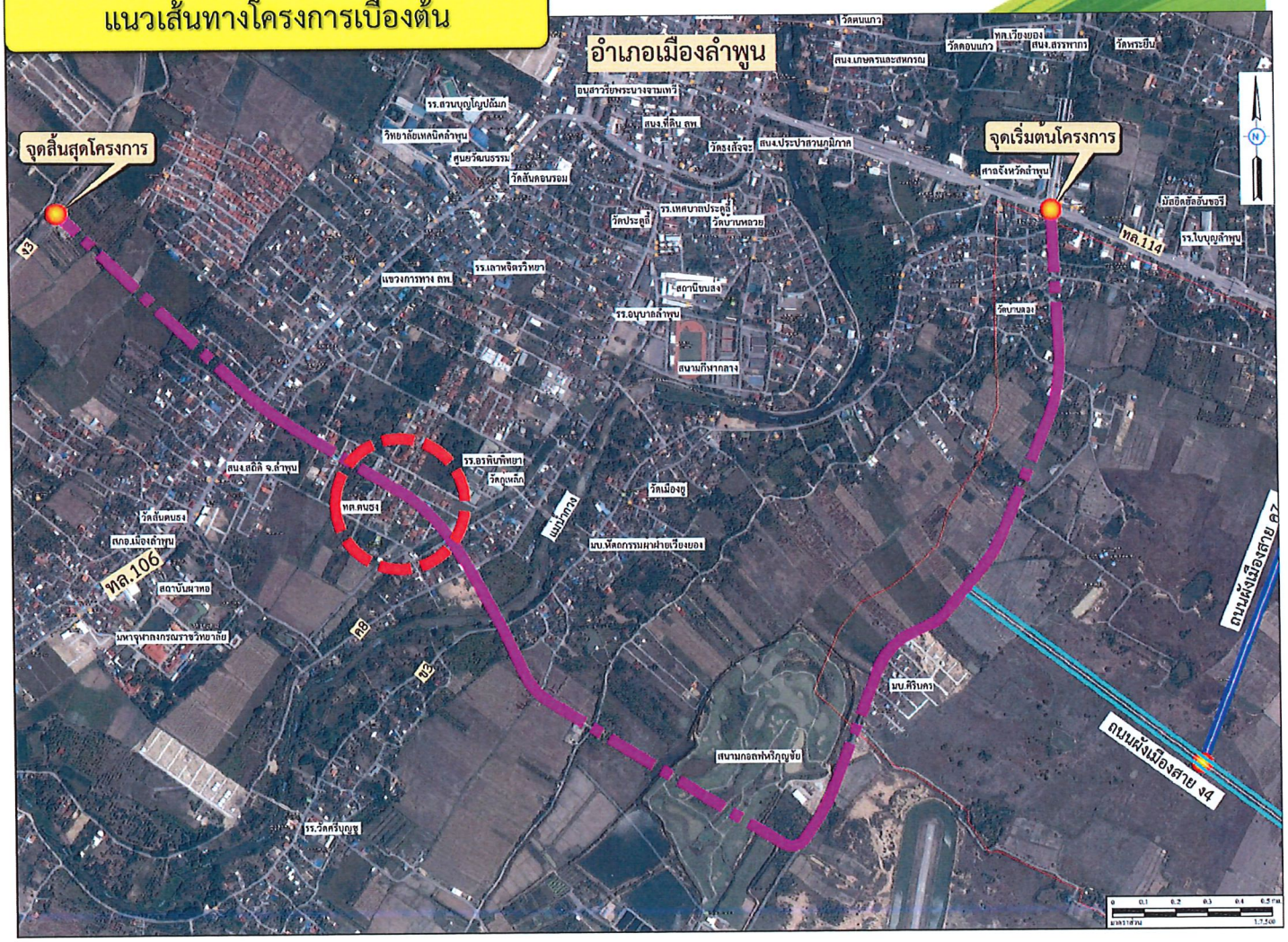

งานจ้างที่ปรึกษาสำรวจออกแบบถนน สาย ง2

บริษัท อินทิเกรเทด เอนจิเนียริ่ง คอนซัลแทนท์ จำกัด

บริษัท ทรานส์คอนซัลท์ จำกัด

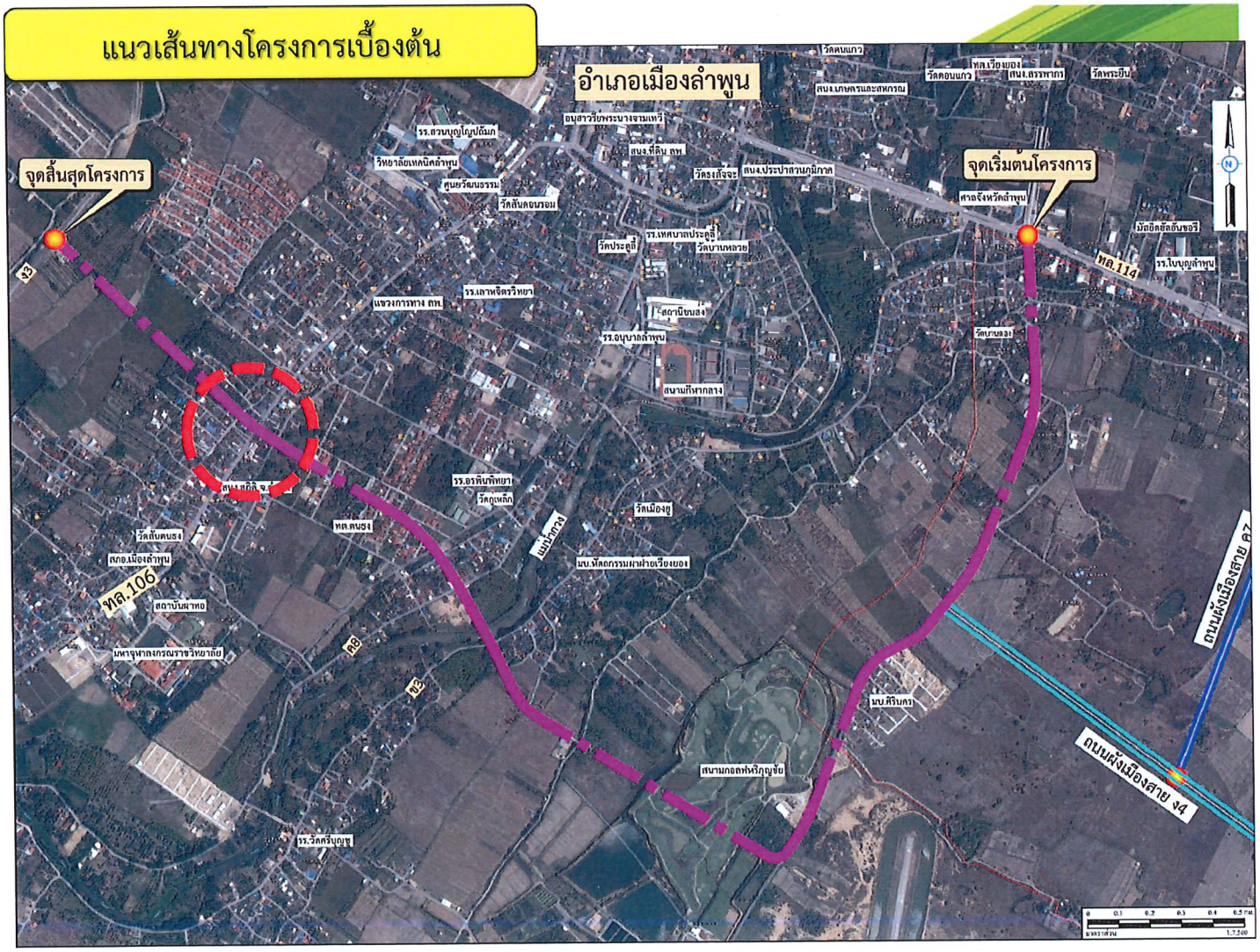

งานจ้างที่ปรึกษาสำรวจออกแบบถนน สาย ง2

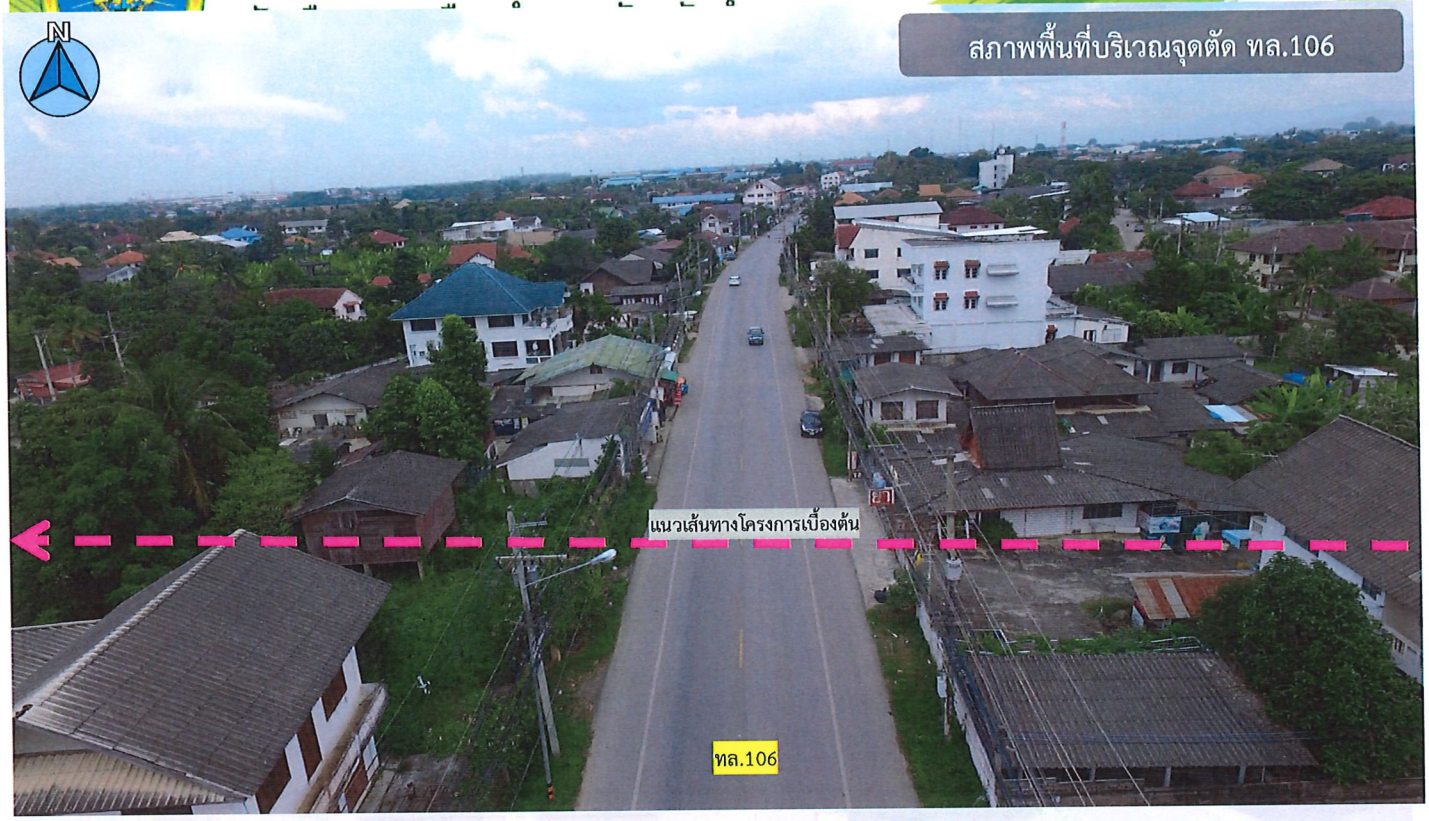

บริษัท อินทิเกรเทด เอนจิเนียริ่ง คอนซัลแทนท์ จำกัด

บริษัท ทรานส์คอนซัลท์ จำกัด

แนวเส้นทางโครงการเบื้องต้น

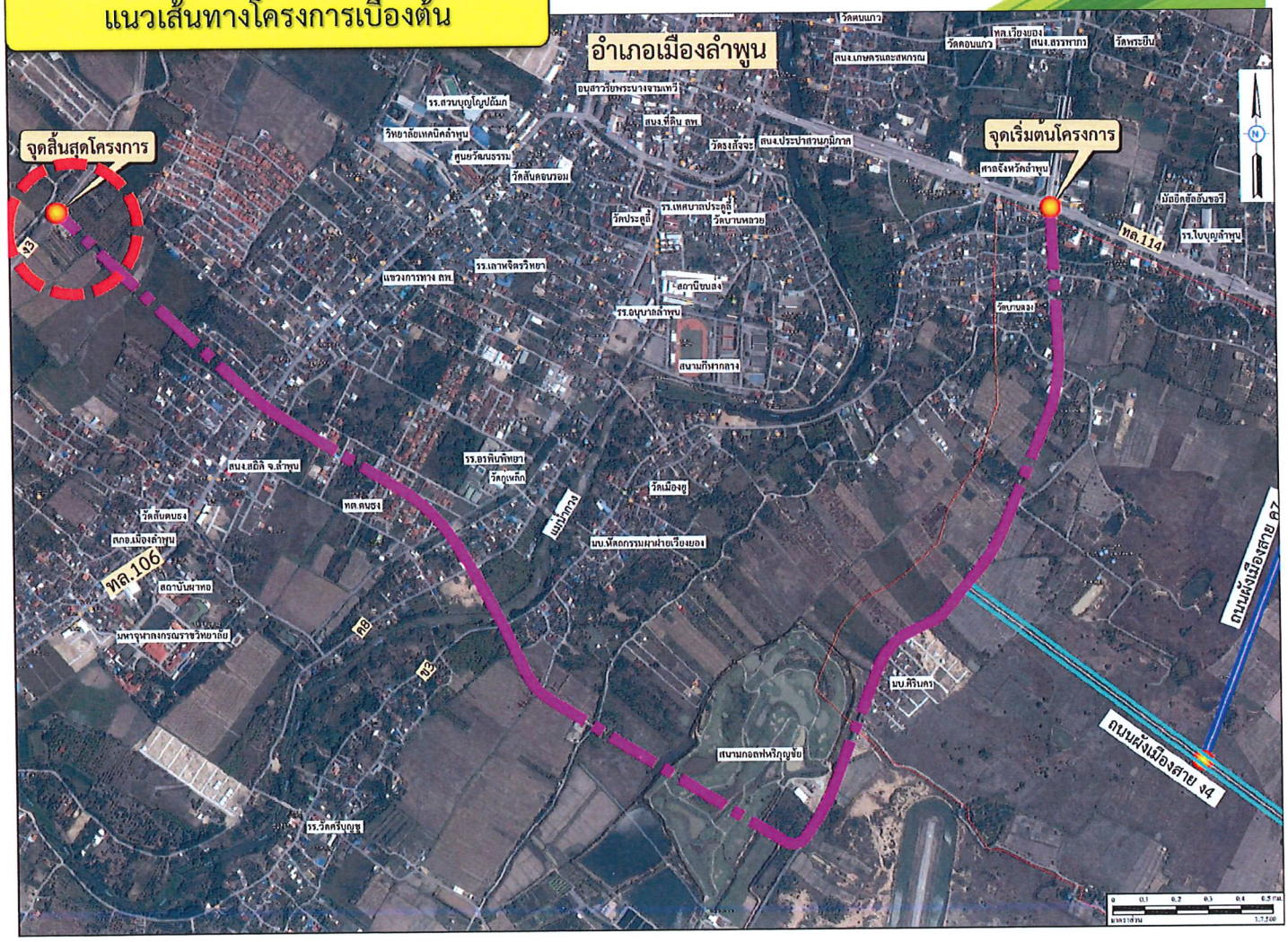

งานจ้างที่ปรึกษาสำรวจออกแบบถนน สาย ง2

บริษัท อินทิเกรเทด เอนจิเนียริ่ง คอนซัลแทนท์ จำกัด บริษัท ทรานส์คอนซัลท์ จำกัด

งานจ้างที่ปรึกษาสำรวจออกแบบถนน สาย ง2
ผังเมืองรวมเมืองลำพูน จังหวัดลำพูน

ปัญหาและอุปสรรค

บริษัท อินทิเกรเทด เอนจิเนียริ่ง คอนซัลแทนท์ จำกัด บริษัท ทรานส์คอนซัลท์ จำกัด

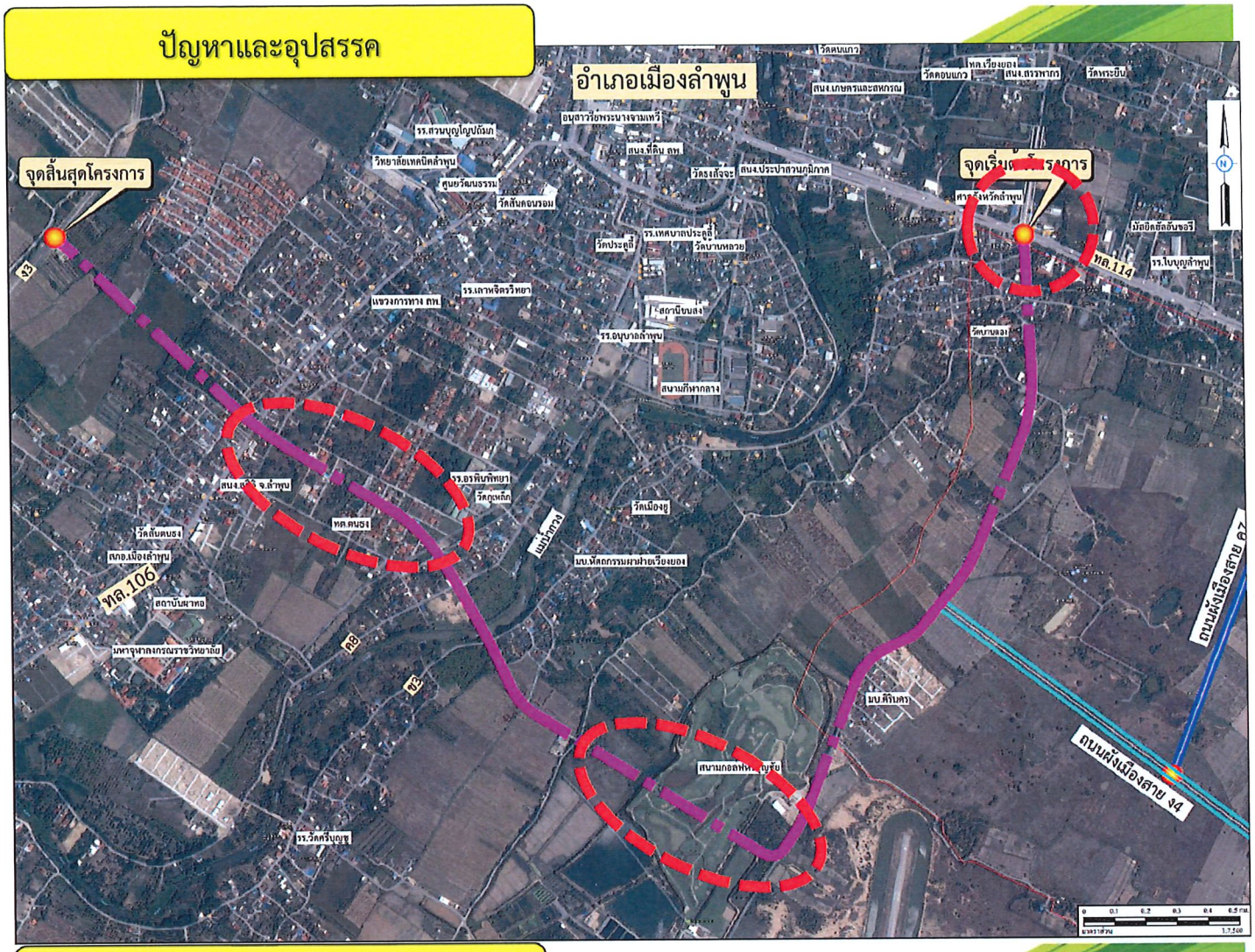

๓. ภารกิจของที่ปรึกษา

การปฏิบัติงานสำหรับโครงการนี้ ที่ปรึกษาจะต้องเคารพและปฏิบัติตามกฎหมาย ระเบียบ และข้อบังคับต่างๆ ของทางราชการอย่างเคร่งครัด รวมทั้งจะต้องใช้ความรู้ความสามารถ ความชำนาญ ความระมัดระวัง และความขยันหมั่นเพียรในการปฏิบัติงานอย่างมีประสิทธิภาพสูงสุด ตลอดจนจะต้องปฏิบัติหน้าที่ตามความรับผิดชอบให้สำเร็จลุล่วงเป็นไปตามมาตรฐานของวิชาชีพที่ยอมรับนับถือกันโดยทั่วไป

ที่ปรึกษาต้องดำเนินการสำรวจและออกแบบรายละเอียด ดังนี้

๑) ถนนสาย ง๒ ผังเมืองรวมเมืองลำพูน จังหวัดลำพูน

๒) สะพานข้ามแม่น้ำกวง จำนวน ๑ แห่ง

๓) ทางลอดต่างระดับบริเวณ ทล.๑๑๔ จำนวน ๑ แห่ง

ตลอดจนจัดการประชาสัมพันธ์โครงการ การรับฟังความคิดเห็นและการมีส่วนร่วมของประชาชน การศึกษาความเหมาะสมโครงการ การศึกษาผลกระทบด้านสังคมและการใช้ประโยชน์ที่ดินและงานอื่นๆที่เห็นว่าเหมาะสมตามขอบข่ายของงาน

งานจ้างที่ปรึกษาสำรวจออกแบบถนน สาย ง2

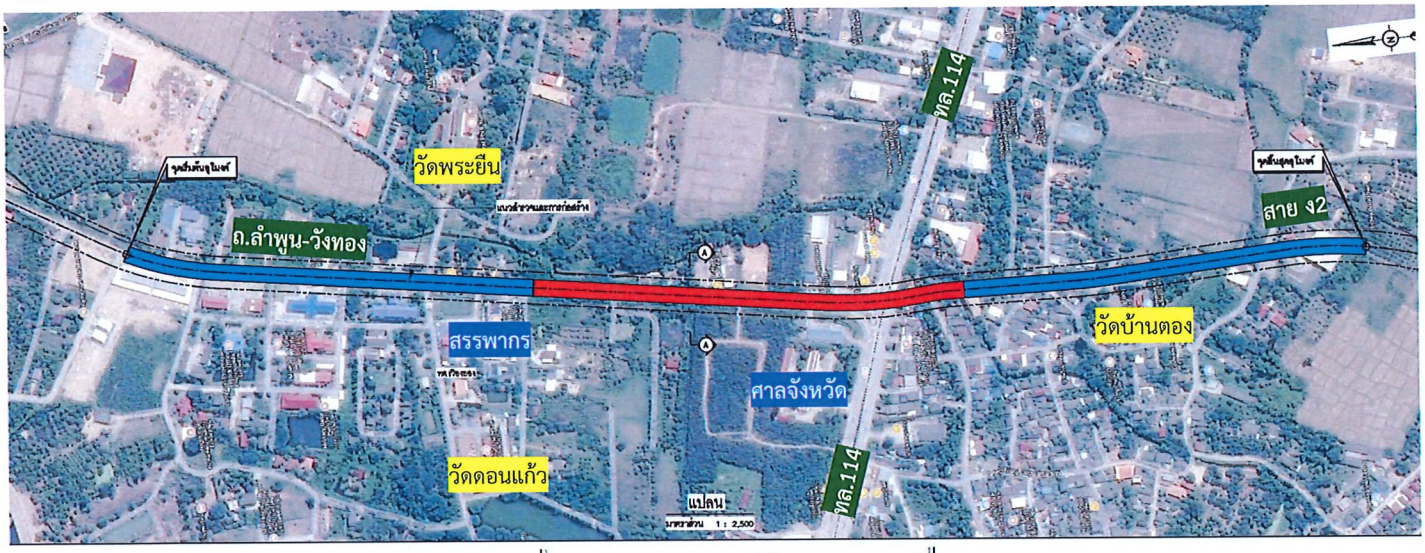

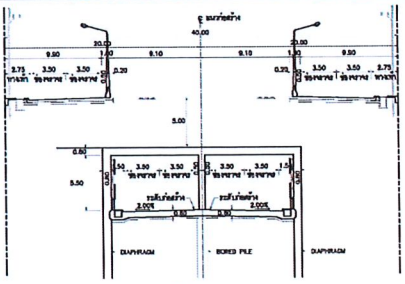

รูปตัด A – A

มาตราส่วน 1 : 200

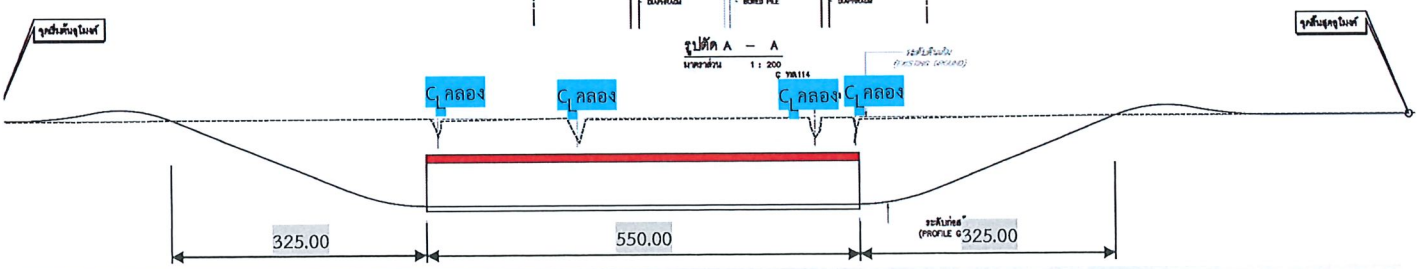

ปัญหาและอุปสรรค

- เนื่องจากตามแนวเส้นทางโครงการ จะมีอุปสรรคในส่วนของลำน้ำ/ลำคลอง จะทำให้การออกแบบอุโมงค์/ทางลอด ต้องกดระดับให้ลึกกว่าระดับของลำน้ำดังกล่าว จะส่งผลให้ความยาวของอุโมงค์/ทางลอดยาวมากกว่า 1,200 เมตร (รวมเชิงลาดทั้งสองด้าน)

แนวทางแก้ไข

- ก่อสร้างทางลอดตามแนวทางหลวงหมายเลข 114
- ก่อสร้างสะพานข้ามทางแยก (Overpass) ตามแนวเส้นทางโครงการ

บริษัท อินทิเกรเทด เอนจิเนียริ่ง คอนซัลแทนท์ จำกัด บริษัท ทรานส์คอนซัลท์ จำกัด

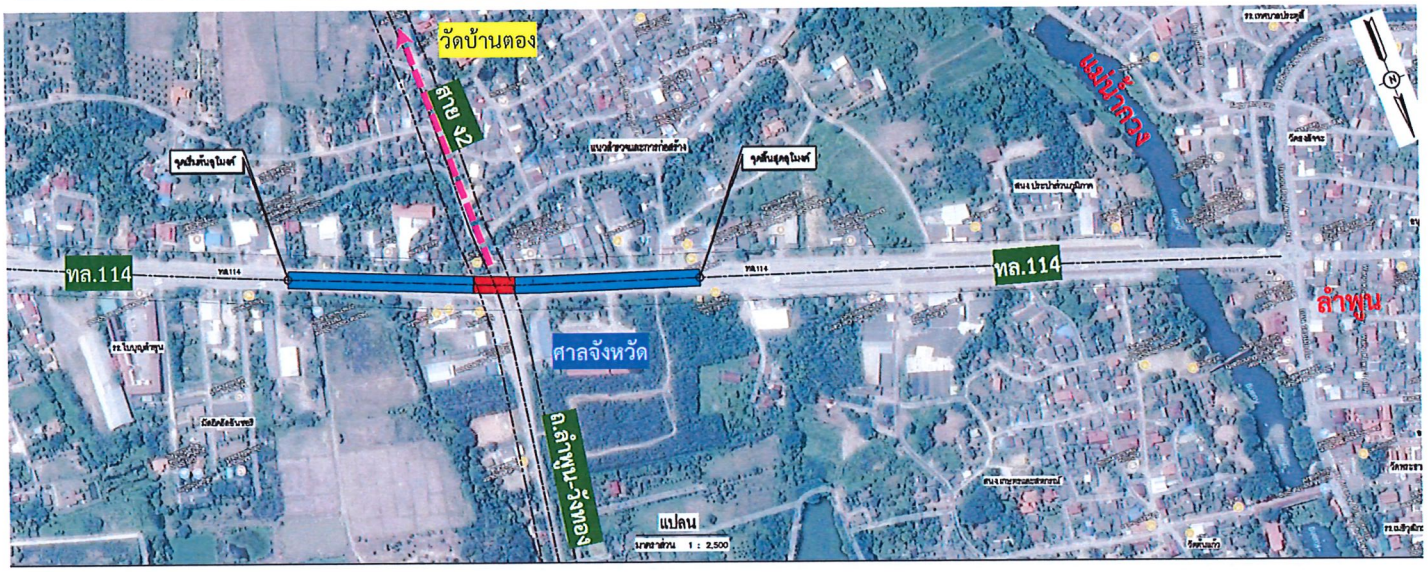

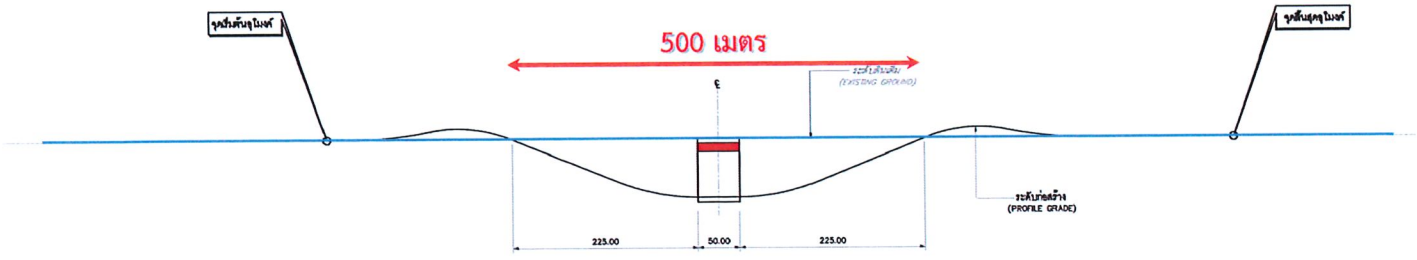

ทางลอดตามแนวทางหลวงหมายเลข 114

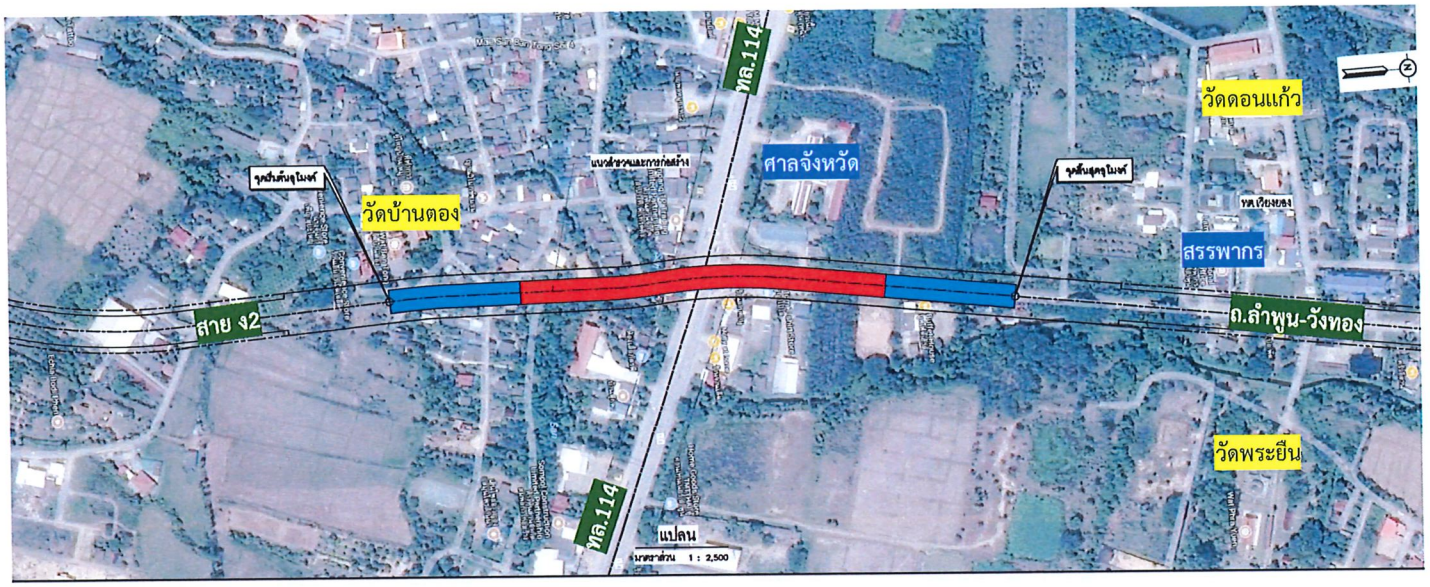

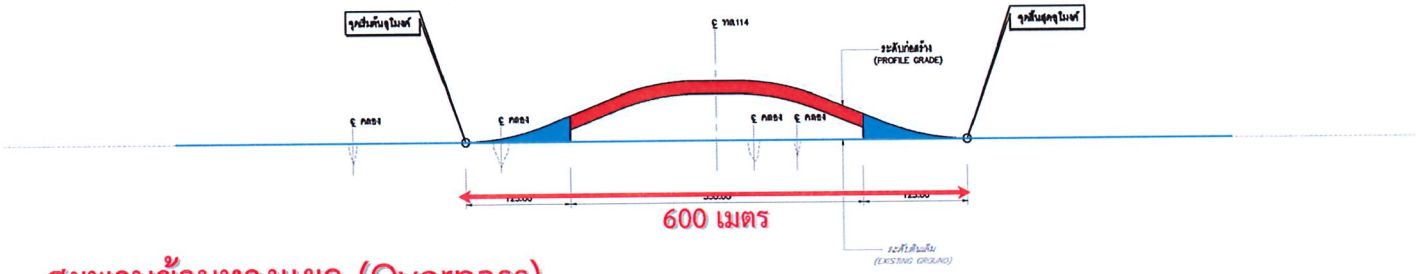

สะพานข้ามทางแยก (Overpass)

แผนแม่บทและผังแม่บทการอนุรักษ์และพัฒนา
บริเวณเมืองเก่าลำพูน

7. การนำแผนแม่บทและผังแม่บทไปสู่การปฏิบัติ

บริษัท ทรานส์คอนซัลท์ จำกัด

งานจั

ขอบเขตพื้นที่เมืองเก่าลำพูน และการแบ่งเขตพื้นที่ภายในขอบเขตพื้นที่เมื

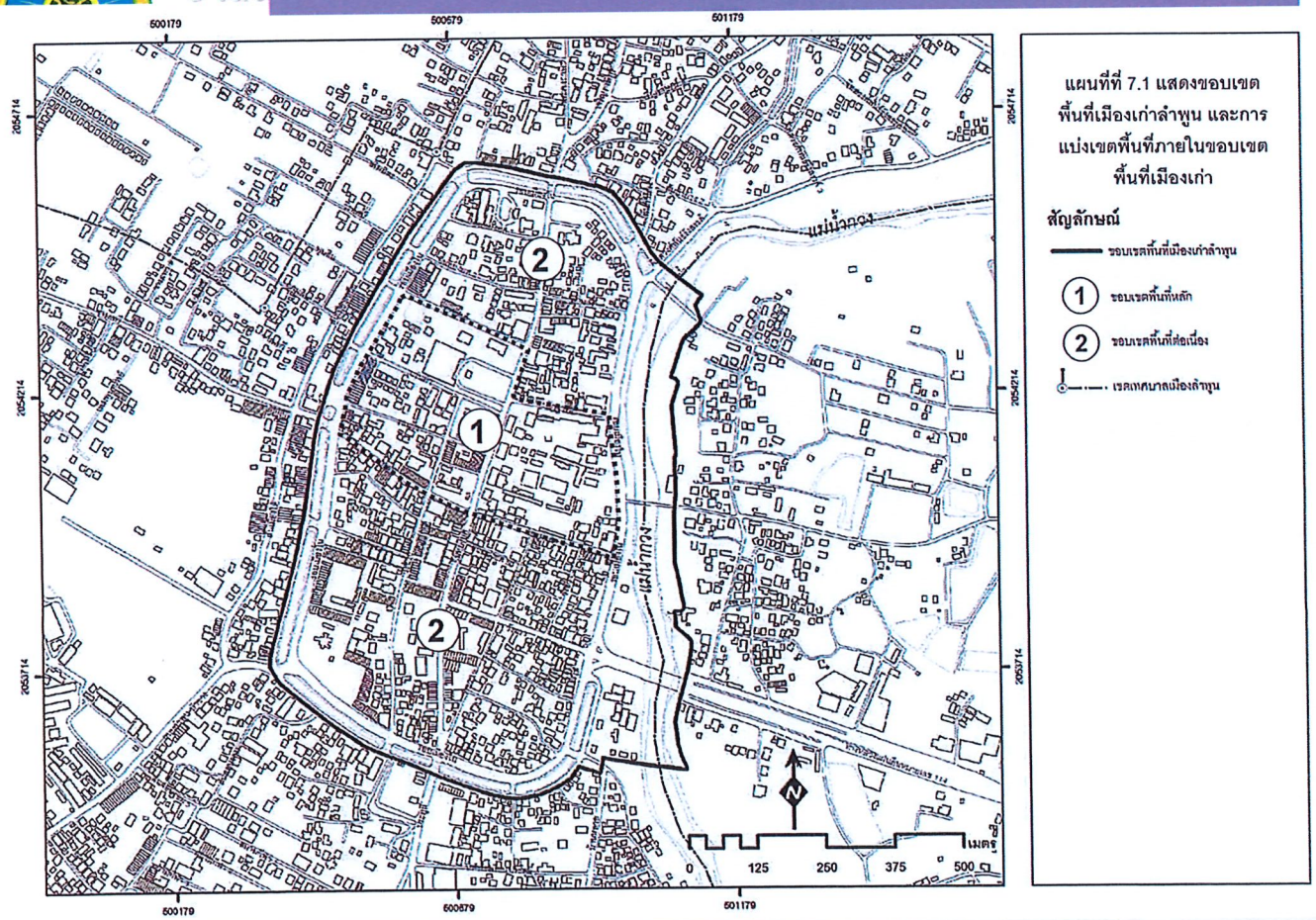

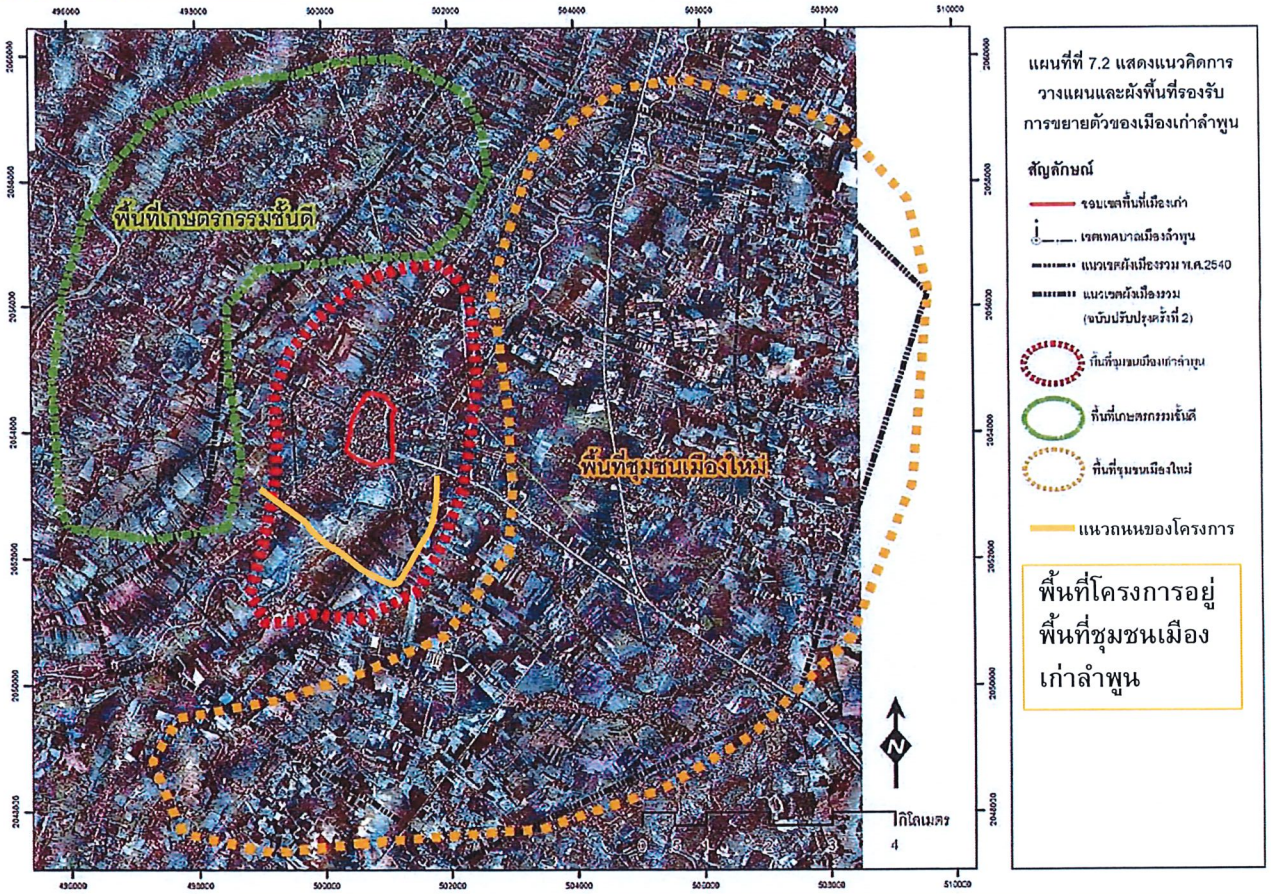

6.3) *การส่งเสริมสภาพแวดล้อม*

กำหนดให้มีการบริหารจัดการส่งเสริมสภาพแวดล้อม เพื่อรักษาคุณภาพสิ่งแวดล้อมของแม่น้ำกวงและลำน้ำสาขา ซึ่งเป็นนิเวศน์เมืองที่สำคัญของเมืองลำพูน รวมทั้งการรักษาและเพิ่มพื้นที่โล่งสีเขียวตามแนวถนนสายประธานและบริเวณโดยรอบวัดที่มีโบราณสถานที่สำคัญของเมืองลำพูน โดยมีแนวทางดำเนินการ ดังนี้ (แผนที่ที่ 6.3)

(1) รักษาและฟื้นฟูคุณภาพสิ่งแวดล้อม ความสะอาด และคุณภาพของน้ำในแม่น้ำกวงและแหล่งน้ำธรรมชาติในเขตผังเมืองรวมลำพูน โดยควบคุมลักษณะ แบบ รูปทรงของอาคารและสิ่งก่อสร้าง ตลอดจน กำหนดระยะถอยร่น และสัดส่วนการใช้ที่ดิน ตามรายละเอียดดังนี้

- การปรับปรุงภูมิทัศน์ริมแม่น้ำกวงและแหล่งน้ำธรรมชาติทั้งสองฝั่ง เพื่อรักษาสภาพความเป็นธรรมชาติ และไม่ทำลายระบบนิเวศน์ของลำน้ำ
- จัดให้มีระบบบำบัดน้ำเสียจากชุมชนทั้งสองฝั่งแม่น้ำกวง เพื่อให้น้ำทิ้งที่ระบายลงสู่แม่น้ำกวงและลำน้ำสาขามีคุณภาพที่ไม่ก่อให้เกิดมลภาวะทางสิ่งแวดล้อม
- กำหนดระยะร่นริมฝั่งแม่น้ำกวงทั้งสองฝั่งให้เป็นพื้นที่โล่งสีเขียว โดยห้ามก่อสร้างหรือดัดแปลงอาคาร

(2) ส่งเสริมและรักษาสภาพแวดล้อมสองฟากถนนสายสำคัญ และพื้นที่โดยรอบศาสนสถานที่สำคัญในบริเวณเขตเมืองลำพูน โดยควบคุมลักษณะ แบบ รูปทรงของอาคารและสิ่งก่อสร้าง ตลอดจน กำหนดระยะถอยร่นและแนวพื้นที่โล่งสีเขียวสองฝั่งถนน ตามรายละเอียดดังนี้

- ทางหลวงแผ่นดินหมายเลข 114 (ช่วงจากประตูท่าขามถึงทางแยกตัดกับทางหลวงแผ่นดินหมายเลข 116) ซึ่งเป็นช่องมองที่เป็นแนวนำสายตาเข้าสู่เมืองเก่าและแยกเข้าสู่วัดพระยืนและชุมชนเวียงยอง
- ถนนจามเทวีและถนนสายวัฒนธรรม ซึ่งเป็นช่องมองที่เป็นแนวนำสายตาจากพื้นที่เมืองเก่าไปสู่โบราณสถานที่สำคัญ ได้แก่ วัดจามเทวีและวัดพระยืน (ตามลำดับ)
- ทางหลวงแผ่นดินหมายเลข 106 (ด้านใต้ของเมืองเก่าลำพูน) และถนนเจริญราษฎร์เชื่อมกับทางหลวงแผ่นดินหมายเลข 106 (ด้านเหนือของเมืองลำพูน) ซึ่งเป็นเส้นทางเข้าสู่เมืองเก่าลำพูน ทั้งด้านทิศใต้และทิศเหนือ

(3) ส่งเสริมและรักษาสภาพแวดล้อมโดยรอบกู่ช้าง-กู่ม้า วัดพระคงฤาษี วัดมหาวัน วัดประตูลี้ วัดจามเทวี วัดพระยืน และวัดรมณียาราม (วัดกู่ละมัก) โดยให้มีการกำหนดแนวระยะถอยร่นเป็นเขตปลอดการก่อสร้างอาคาร

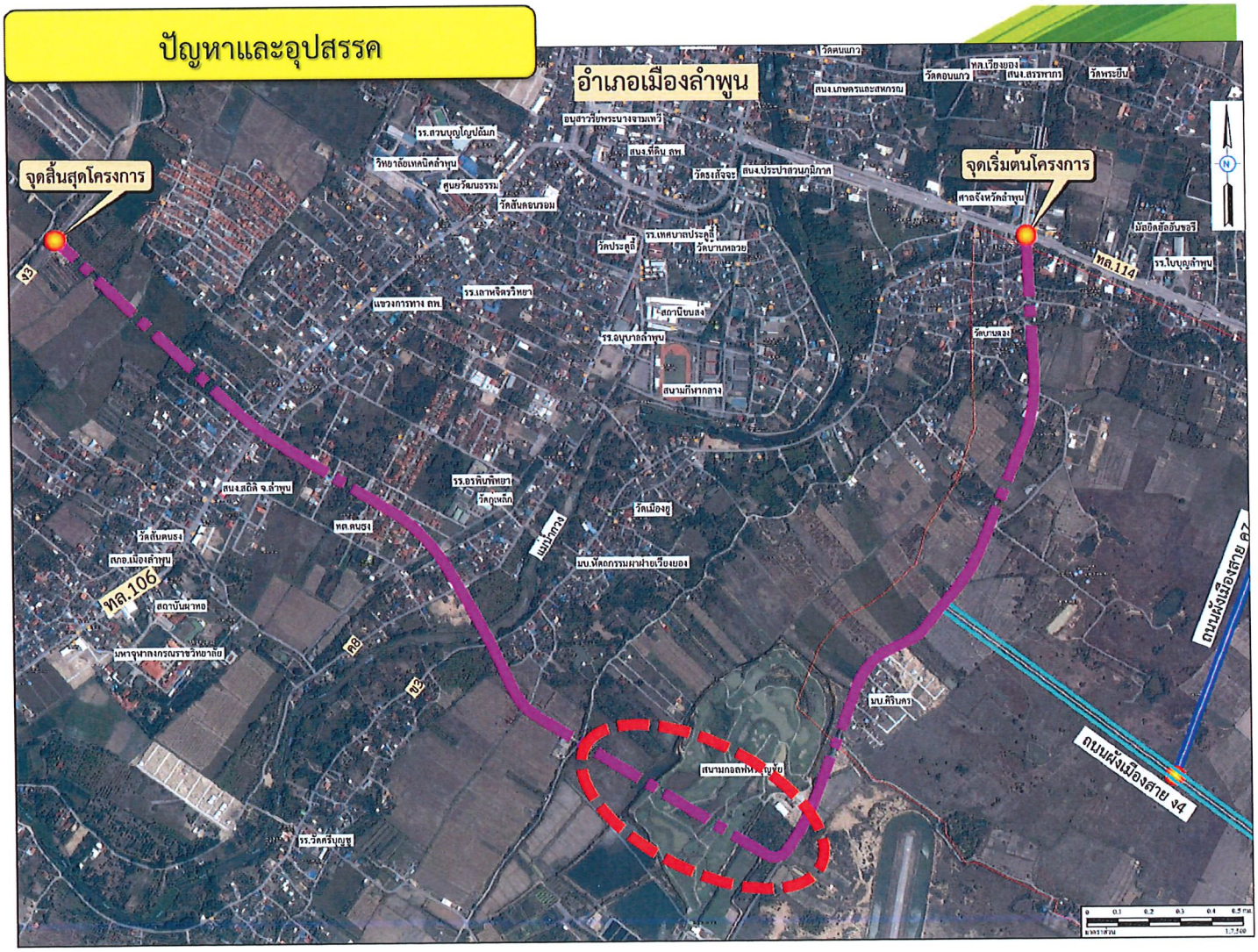

ปัญหาและอุปสรรค

- แนวเส้นทางตามกำหนดของผังเมืองฯ จะพาดผ่านไปในพื้นที่ของสนามกอล์ฟหริภุญชัย

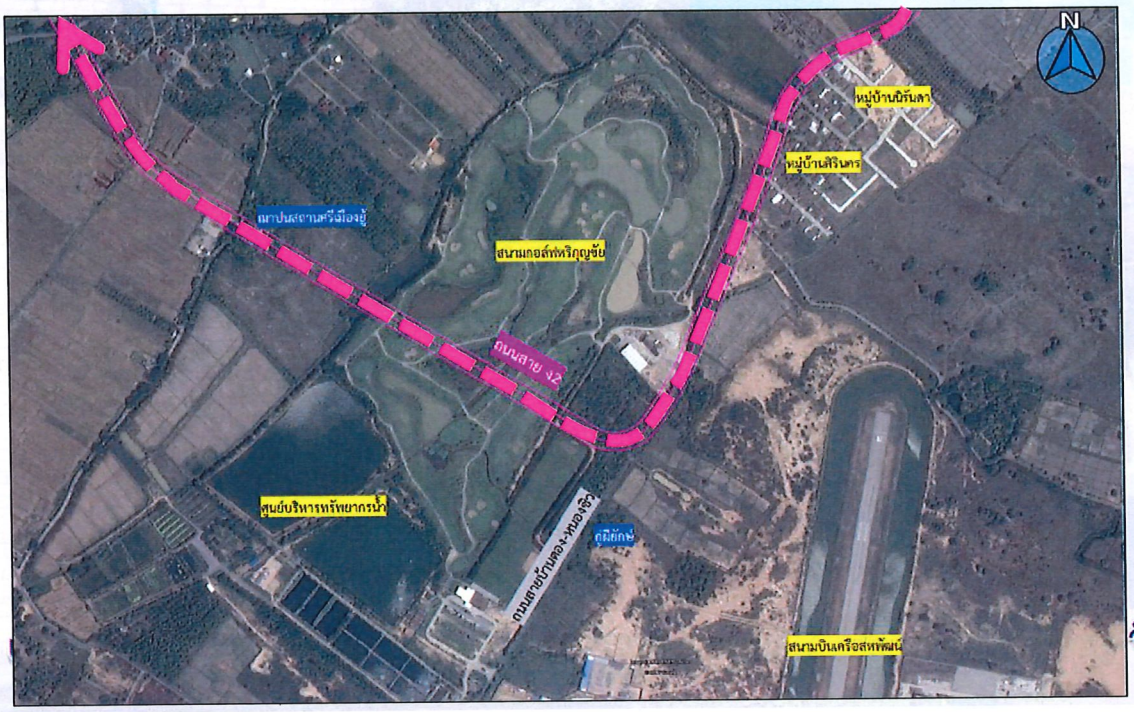

สภาพพื้นที่บริเวณสนามกอล์ฟหริภุญชัย

งานจ้างที่ปรึกษาสำรวจออกแบบถนน สาย ง2
ผังเมืองรวมเมืองลำพูน จังหวัดลำพูน

สภาพพื้นที่บริเวณสนามกอล์ฟหริภุญชัย

งานจ้างที่ปรึกษาสำรวจออกแบบถนน สาย ง2
ผังเมืองรวมเมืองลำพูน จังหวัดลำพูน

แนวทางแก้ไข

- เครือสหพัฒน์ (เจ้าของสนามกอล์ฟฯ) ขอให้ปรับแนวหลบไปตามแนวถนนข้างบ่อบำบัดน้ำเสีย

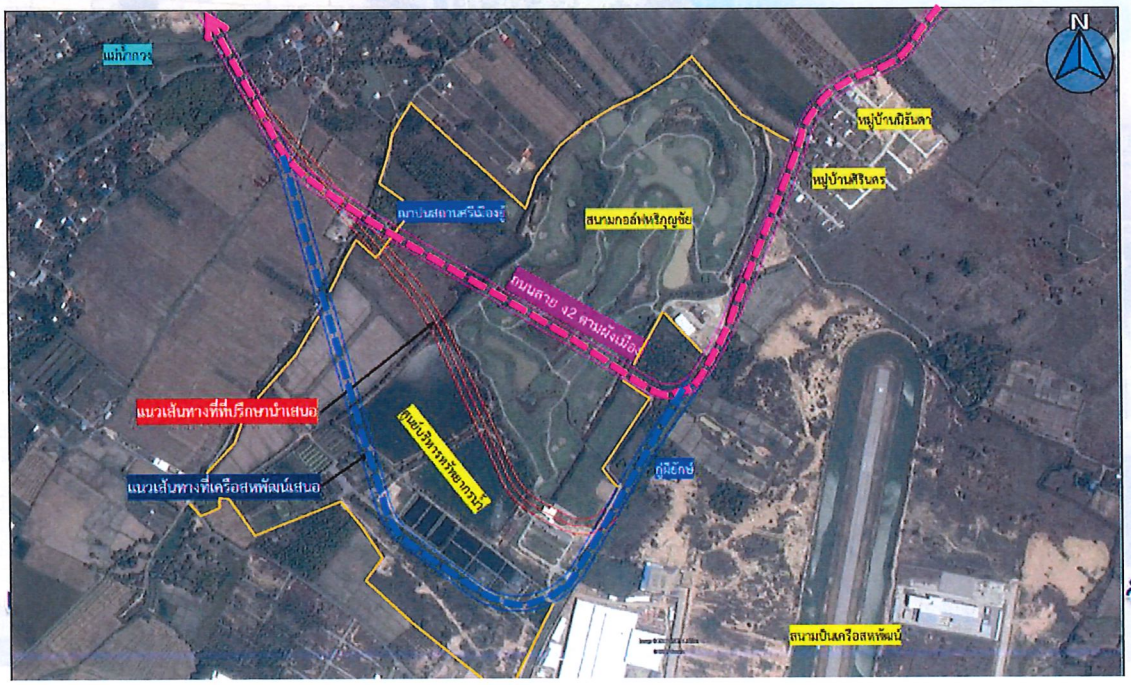

จำกัด

แนวทางแก้ไข (เพิ่มเติม)

- ที่ปรึกษาพิจารณาผลกระทบจากการปรับแนวเส้นทางตามที่เครือสหพัฒน์ฯ พบว่าจะกระทบกับแปลงที่ดินเอกชนรายอื่น จึงพิจารณากำหนดแนวเส้นทางเลือกอีกแนวเพื่อลดผลกระทบดังกล่าว

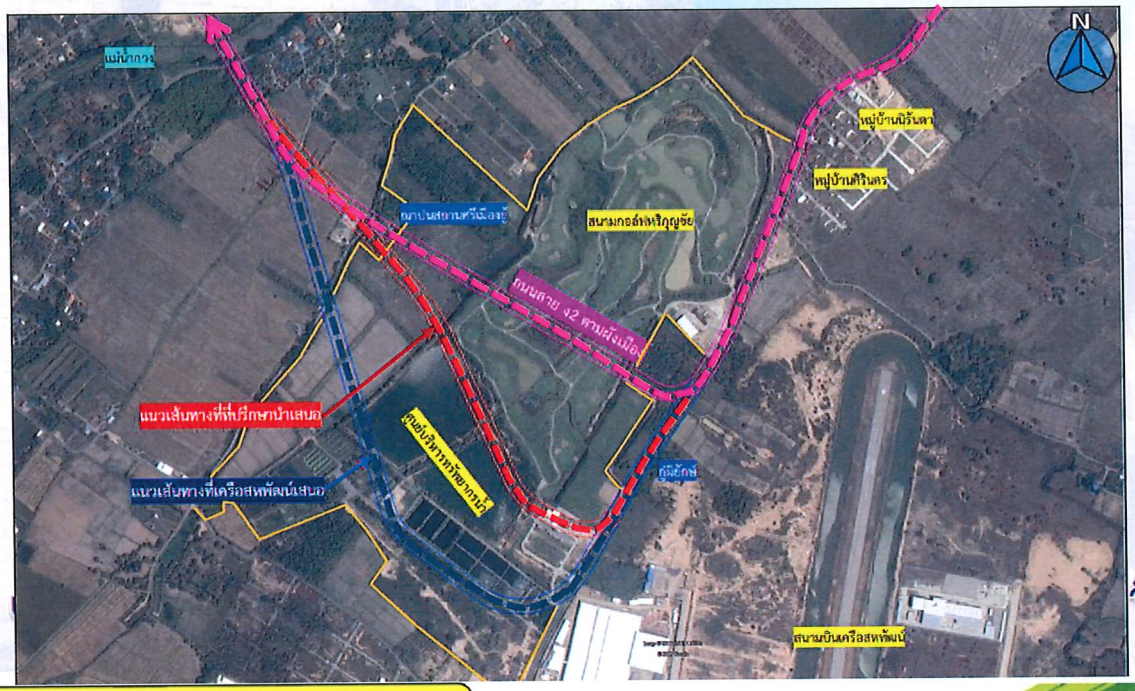

จำกัด

ปัญหาและอุปสรรค

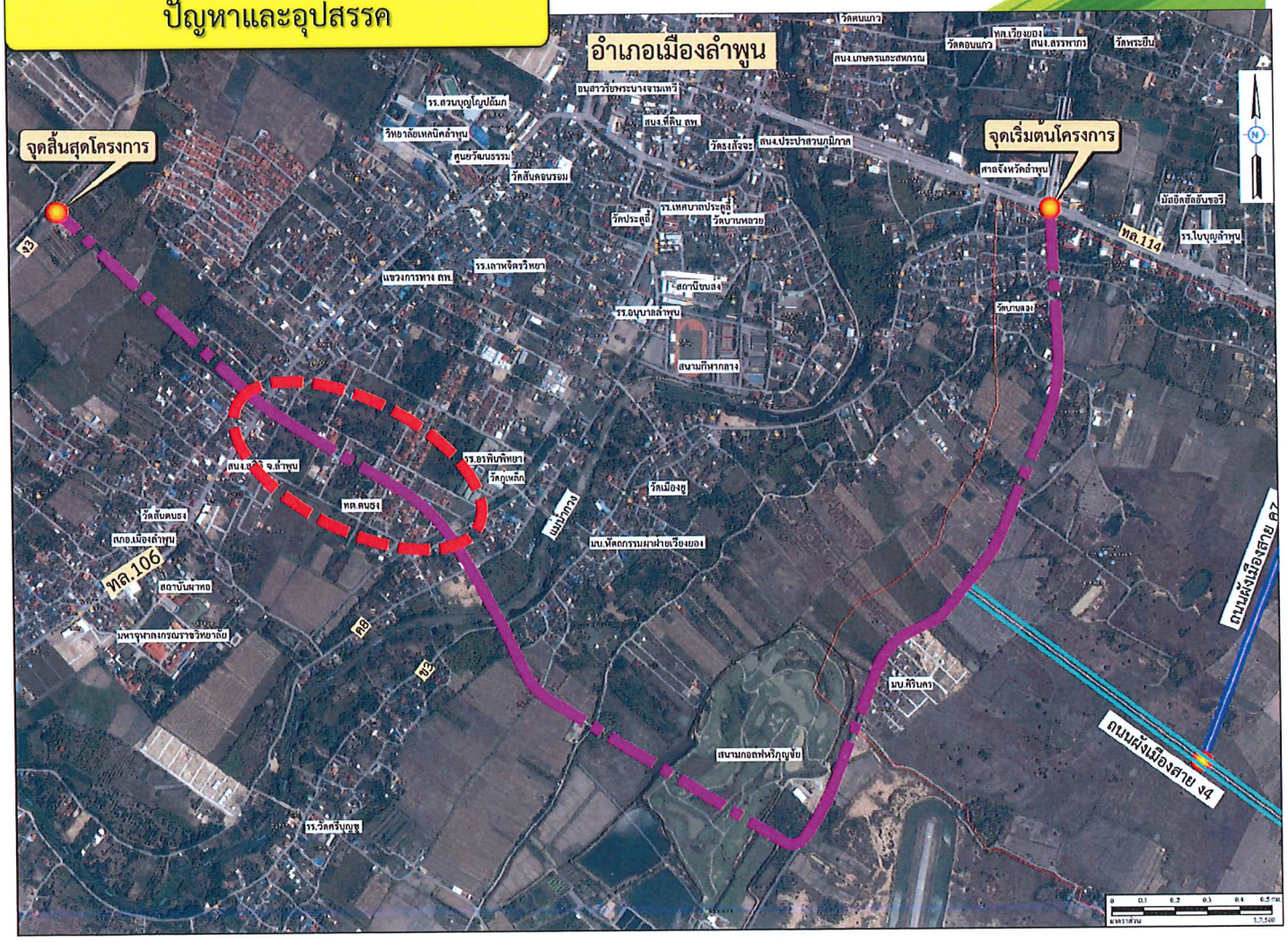

งานจ้างที่ปรึกษาสำรวจออกแบบถนน สาย ง2

บริษัท อินทิเกรเทด เอนจิเนียริ่ง คอนซัลแทนท์ จำกัด บริษัท ทรานส์คอนซัลท์ จำกัด

งานจ้างที่ปรึกษาสำรวจออกแบบถนน สาย ง2
ผังเมืองรวมเมืองลำพูน จังหวัดลำพูน

ปัญหาและอุปสรรค

- แนวเส้นทางตามกำหนดของผังเมืองฯ จะพาดผ่านไปในพื้นที่หมู่บ้านทรัพย์มาลี ซึ่งจะได้รับผลกระทบโดยจะมีอาคาร-บ้านเรือนที่จะต้องถูกเวนคืน ประมาณ 25 หลัง (โดยประมาณ)

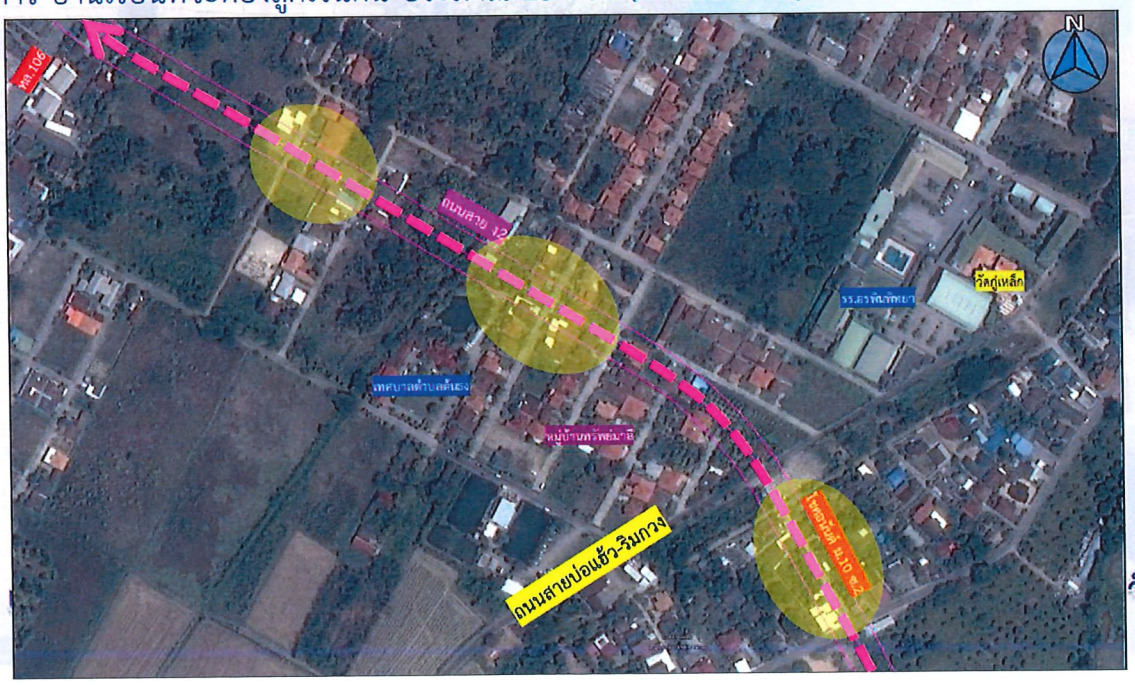

จำกัด

แนวทางลดผลกระทบ

- ที่ปรึกษาพิจารณาปรับแนวเส้นทางลงมาด้านทิศใต้ โดยแนวเส้นทางดังกล่าวจะซ้อนทับถนนลาดยางเดิมบริเวณด้านหน้าทางเข้าสำนักงานเทศบาลตำบลต้นธง ซึ่งพบว่าสามารถลดผลกระทบต่อบ้านเรือนของประชาชนลงประมาณ 17 หลังคาเรือน โดยมีบ้านที่ได้รับผลกระทบประมาณ 7 หลังคาเรือน และสนามฟุตบอลหญ้าเทียมจำนวน 1 แห่ง

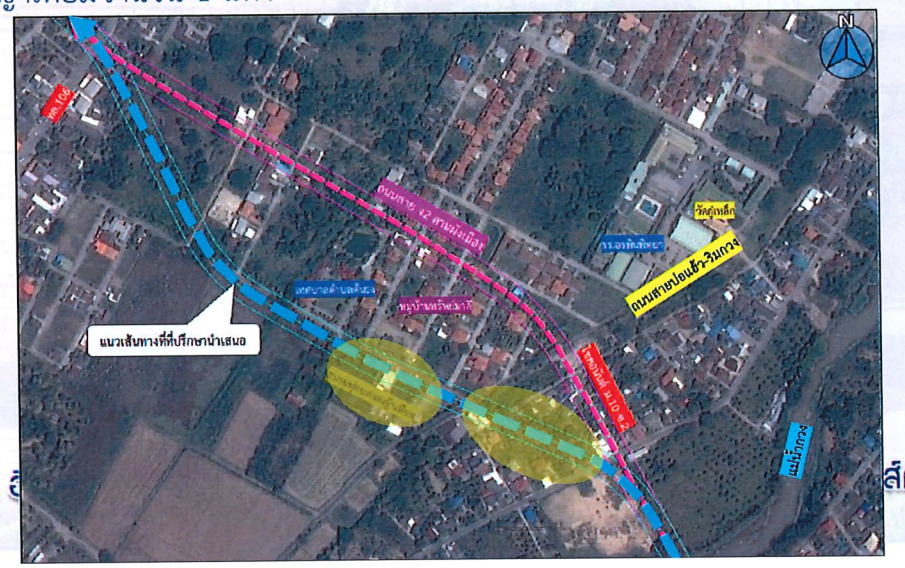

งานจ้างที่ปรึกษาสำรวจออกแบบถนน สาย ง2
ผังเมืองรวมเมืองลำพูน จังหวัดลำพูน

จบการนำเสนอ

ระเบียบวาระที่ ๔
เรื่อง สืบเนื่องจากการประชุมที่ผ่านมา

ระเบียบวาระที่ ๔ เรื่องสืบเนื่องจากการประชุมที่ผ่านมา

๔.๑ รายงานผลความก้าวหน้าการดำเนินงานจากการประชุมระหว่างนายกรัฐมนตรีกับผู้ว่าราชการจังหวัด ผู้แทนภาคเอกชน ผู้บริหารท้องถิ่น และผู้แทนเกษตรกรเพื่อขับเคลื่อนการพัฒนาเศรษฐกิจและสังคมกลุ่มจังหวัดภาคเหนือตอนบน ๑ เมื่อวันที่ ๑๕ มกราคม ๒๕๖๒ ณ จังหวัดลำปาง เฉพาะในส่วนที่เกี่ยวข้องกับจังหวัดลำพูน

<u>โดยมีสาระสำคัญ</u>

สืบเนื่องจากการประชุมระหว่างนายกรัฐมนตรีกับผู้ว่าราชการจังหวัด ผู้แทนภาคเอกชน ผู้บริหารท้องถิ่น และผู้แทนเกษตรกร ของกลุ่มจังหวัดภาคเหนือตอนบน ๑ คณะกรรมการร่วมภาครัฐและเอกชนเพื่อแก้ไขปัญหาทางเศรษฐกิจกลุ่มจังหวัดภาคเหนือตอนบน ๑ โดยมีประเด็นหารือที่เกี่ยวข้องกับจังหวัดลำพูน ดังนี้

๑. มอบหมายให้กระทรวงคมนาคมรับข้อเสนอไปพิจารณาเพิ่มประสิทธิภาพทางหลวง โดยการขยายช่องจราจรทางหลวงหมายเลข ๑๐๖ เป็น ๔ ช่องจราจร

หน่วยดำเนินการ : แขวงทางหลวงลำพูน

รายงานในคราวประชุมกรอ.จังหวัดลำพูน ครั้งที่ ๖/๒๕๖๖	**ความคืบหน้าปัจจุบัน**
๑. ทางหลวงหมายเลข ๑๐๖ ตอน ห้วยหญ้าไซ - ลี้ ระหว่าง กม.๐+๐๐๐ - กม.๒๘+๐๐๐(กม.ใหม่ กม.๙๓+๘๙๑ - กม.๑๒๑+๘๙๑) **อยู่ในระหว่างขออนุญาตเข้าพื้นที่ป่าเพื่อสำรวจและศึกษาผลกระทบ (EIA) (ยังไม่มีความคืบหน้า) ตามหนังสือที่ ทส ๐๙๑๐.๕๘๐๓/๑๕๙๗๕ ลว ๗ ส.ค. ๖๖**	๑. ทางหลวงหมายเลข ๑๐๖ ตอน ห้วยหญ้าไซ - ลี้ ระหว่าง กม.๐+๐๐๐ - กม.๒๘+๐๐๐ (กม.ใหม่ กม.๙๓+๘๙๑ - กม.๑๒๑+๘๙๑) **อยู่ในระหว่างขออนุญาตเข้าพื้นที่ป่าเพื่อสำรวจและศึกษาผลกระทบ (EIA) ตามหนังสือที่ ทส ๐๙๑๐.๕๘๐๓/๑๕๙๗๕ ลว ๗ ส.ค. ๖๖**
๒. โครงการก่อสร้าง ทางหลวงหมายเลข ๑๐๖ สาย บ.ม่วงโตน - บ.บ่อหิน ระหว่าง กม.๑๑๙+๘๒๐ - กม.๑๓๖+๐๐๐ **(ผลการดำเนินงาน ๕๒.๙๐๘% วันที่ ๒๕ ต.ค. ๖๖)**	๒. โครงการก่อสร้าง ทางหลวงหมายเลข ๑๐๖ สายบ.ม่วงโตน - บ.บ่อหิน ระหว่าง กม.๑๑๙+๘๒๐ - กม.๑๓๖+๐๐๐ **(ผลการดำเนินงาน ๖๐.๖๑๗% วันที่ ๒๕ ธ.ค. ๖๖)** 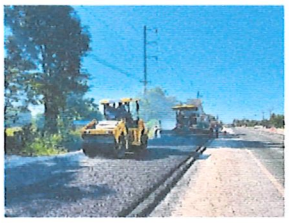
๓. โครงการก่อสร้าง ทางหลวงหมายเลข ๑๐๖ สาย บ.ป่าไผ่ - ต.แม่ตืน ระหว่าง กม.๖๐+๖๐๐ - กม.๗๔+๕๐๐ **(ผลการดำเนินงาน ๕.๗๖๑% วันที่ ๒๕ ต.ค. ๖๖) (อยู่ระหว่างการล้อมย้ายและตัดต้นไม้)**	๓. โครงการก่อสร้าง ทางหลวงหมายเลข ๑๐๖ สายบ.ป่าไผ่ - ต.แม่ตืน ระหว่าง กม.๖๐+๖๐๐ - กม.๗๔+๕๐๐ **(ผลการดำเนินงาน ๑๒.๕๒๘% วันที่ ๒๕ ธ.ค. ๖๖)** 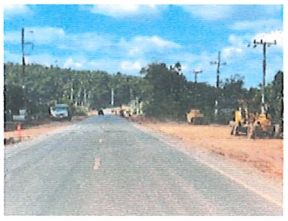

๒.มอบหมายให้กระทรวงคมนาคมรับข้อเสนอไปพิจารณาปรับปรุงทางหลวงหมายเลข ๑๑๖ ตอนป่าสัก – สะปุ๋ง – บ้านเรือน – สันป่าตอง จาก ๒ ช่องจราจรเป็น ๔ ช่องจราจร ระหว่าง กม. ๔+๔๐๐ – กม. ๒๓+๖๕๑ ระยะทาง ๑๙ กิโลเมตร หน่วยดำเนินการ : แขวงทางหลวงลำพูน

รายงานในคราวประชุมกรอ.จังหวัดลำพูน ครั้งที่ ๖/๒๕๖๖	ความคืบหน้าจากการประชุมครั้งทีแล้ว
โครงการจ้างวิศวกรที่ปรึกษาสำรวจและออกแบบทางหลวง ๔ ช่องจราจร บนทางหลวงหมายเลข ๑๑๖ ช่วง บ.ป่าสัก - ต.ท่าวังพร้าว ระหว่าง กม.๐+๐๐๐ - กม. ๒๖+๕๕๗ อยู่ในระหว่างสำรวจและออกแบบผลกระทบ (EIA) (ส่งแบบให้คณะกรรมการพิจารณาผลกระทบส่งแวดล้อมด้านโบราณคดีพิจารณา)	โครงการจ้างวิศวกรที่ปรึกษาสำรวจและออกแบบทางหลวง ๔ ช่องจราจร บนทางหลวงหมายเลข ๑๑๖ ช่วง บ.ป่าสัก - ต.ท่าวังพร้าว ระหว่าง กม.๐+๐๐๐ - กม. ๒๖+๕๕๗ อยู่ในระหว่างสำรวจและออกแบบผลกระทบ (EIA)

๓.มอบหมายให้กระทรวงคมนาคมรับข้อเสนอไปพิจารณาก่อสร้างสะพานข้ามทางรถไฟ ทางหลวงหมายเลข ๑๑๓๖ ตอนเหมืองง่า – ลำพูน อ้อมทางเลี่ยงเมืองลำพูน สายเหมืองง่า -ท่าจักร และเชื่อมโยงจังหวัดเชียงใหม่ หน่วยดำเนินการ : แขวงทางหลวงลำพูน

รายงานในคราวประชุมกรอ.จังหวัดลำพูน ครั้งที่ ๖/๒๕๖๖	ความคืบหน้าจากการประชุมครั้งทีแล้ว
๑. กิจกรรมก่อสร้างทางหลวงพัฒนาพื้นที่ระดับภาค ทางหลวงหมายเลข ๑๑๓๖ ตอน เหมืองง่า - ลำพูน ระหว่าง กม.๐+๑๔๕ - กม.๑+๒๐๕ (ผลการดำเนินงาน ๑๓.๒๑% เมื่อวันที่ ๒๕ ต.ค. ๖๖ (ปรับแผนใหม่) หมดสัญญาเมื่อวันที่ ๒๑ ส.ค. ๒๕๖๖ อยู่ในช่วงผ่อนปรนปรับแผนก่อสร้างคาดว่าจะแล้วเสร็จเดือนกุมภาพันธ์ ๒๕๖๗	๑. กิจกรรมก่อสร้างทางหลวงพัฒนาพื้นที่ระดับภาค ทางหลวงหมายเลข ๑๑๓๖ ตอน เหมืองง่า - ลำพูน ระหว่าง กม.๐+๑๔๕ - กม. ๑+๒๐๕ (ผลการดำเนินงาน ๑๕.๕๙% เมื่อวันที่ ๒๕ ต.ค. ๖๖ (ปรับแผนใหม่)) หมดสัญญาเมื่อวันที่ ๒๑ ส.ค. ๒๕๖๖ ผู้รับจ้างขอผ่อนปรนสัญญาโดยยินยอมเสียค่าปรับ หมดระยะเวลาผ่อนปรน กุมภาพันธ์ ๒๕๖๖
๒. เสนอขอรับงบประมาณปี ๖๗ – ๖๘ กิจกรรมก่อสร้างทางหลวงพัฒนาพื้นที่ระดับภาค ทางหลวงหมายเลข ๑๑๓๖ ตอน เหมืองง่า – ลำพูน ระหว่าง กม.๑+๒๐๕ - กม.๑+๙๐๐ ระยะทาง ๐.๖๙๕ กม.	๒. ได้รับการจัดสรรงบประมาณปี ๒๕๖๗ จากกรมทางหลวง กิจกรรมก่อสร้างทางหลวงพัฒนาพื้นที่ระดับภาค ทางหลวงหมายเลข ๑๑๓๖ ตอน เหมืองง่า – ลำพูน ระหว่าง กม.๑+๒๐๕ - กม.๑+๙๐๐ ระยะทาง๐.๖๙๕ กม.
๓. โครงการสะพานจุดตัดข้ามทางรถไฟ ทล.๑๑๓๖ และ ทล.๑๑๖ (ออกแบบแล้วเสร็จ อยู่ระหว่างศึกษาผลกระทบ EIA ด้านโบราณสถาน)	๓. โครงการสะพานจุดตัดข้ามทางรถไฟ ทล.๑๑๓๖ และ ทล.๑๐๖ (ออกแบบแล้วเสร็จ อยู่ระหว่างศึกษาผลกระทบ EIA ด้านโบราณสถาน)

๔.มอบหมายให้กระทรวงคมนาคมพิจารณาสร้างสนามบินแห่งใหม่ตามความจำเป็น บริเวณรอยต่อระหว่างอำเภอสันกำแพง จังหวัดเชียงใหม่ และอำเภอบ้านธิ จังหวัดลำพูน

หน่วยดำเนินการ : สำนักงานการบินพลเรือนแห่งประเทศไทย

รายงานในคราวประชุมกรอ.จังหวัดลำพูน ครั้งที่ ๖/๒๕๖๖	ความคืบหน้าจากการประชุมครั้งทีแล้ว
อยู่ในกระบวนการทางพัสดุมีการยื่นเสนอซองงานจ้างที่ปรึกษา (ครั้งที่ ๒) เมื่อวันที่ ๒๖ กันยายน ๒๕๖๖ ซึ่งปรากฏว่ามีผู้ยื่นซองจัดหาที่ปรึกษาฯ จำนวน ๑ ราย และไม่ผ่านเกณฑ์ ปัจจุบันอยู่ระหว่างดำเนินการเสนอขอรับงบประมาณปี ๒๕๖๗ และทบทวน TOR งานจ้างที่ปรึกษาฯ	เมื่อวันที่ ๒๘ พฤศจิกายน ๒๕๖๖ ได้รับอนุมัติงบประมาณปี ๒๕๖๗ และปัจจุบันอยู่ระหว่างทบทวน TOR งานจ้างที่ปรึกษาฯ

๕.มอบหมายให้กระทรวงมหาดไทยพิจารณาการปรับปรุงภูมิทัศน์พื้นที่มรดกทางวัฒนธรรม "เมืองเก่าลำพูน"

หน่วยดำเนินการ : การไฟฟ้าส่วนภูมิภาคจังหวัดลำพูน และเทศบาลเมืองลำพูน

รายงานในคราวประชุมครั้งที่ ๖/๒๕๖๖	ความคืบหน้าจากการประชุมครั้งทีแล้ว
โครงการก่อสร้างติดตั้งเสาไฟฟ้าแสงสว่างบริเวณถนนรอบเมืองนอกไว้แล้วถ้านำสายไฟฟ้าลงใต้ดินแล้วจะทำให้ภูมิทัศน์ในเมืองลำพูนเป็นระเบียบเรียบร้อย โดยมีปริมาณปริมาณงานก่อสร้างระบบไฟฟ้าแรงสูง จำนวน ๐.๖๓ วงจร-กม, ระบบไฟฟ้าแรงต่ำ จำนวน ๒.๖ วงจร-กม. ปัจจุบันการก่อสร้างดำเนินการแล้วเสร็จประมาณ ๙๕% การดำเนินการที่แล้วเสร็จ ได้แก่ ๑. การก่อสร้างระบบไฟฟ้าแรงสูง-แรงต่ำแล้วเสร็จ ทั้งโครงการ ๒. การรื้อถอนระบบจำหน่ายเหนือดิน(เดิม) แล้วเสร็จ ทั้งโครงการ ๓.งานคืนสภาพแล้วเสร็จทั้งโครงการ คงเหลืองานแก้ไขการคืนสภาพทางเท้าบริเวณพื้นที่ก่อสร้างของโครงการ	โครงการก่อสร้างติดตั้งเสาไฟฟ้าแสงสว่างบริเวณถนนรอบเมืองนอกไว้แล้วถ้านำสายไฟฟ้าลงใต้ดินแล้วจะทำให้ภูมิทัศน์ในเมืองลำพูนเป็นระเบียบเรียบร้อย โดยมีปริมาณปริมาณงานก่อสร้างระบบไฟฟ้าแรงสูง จำนวน ๐.๖๓ วงจร-กม, ระบบไฟฟ้าแรงต่ำ จำนวน ๒.๖ วงจร-กม. ปัจจุบันการก่อสร้างดำเนินการแล้วเสร็จประมาณ ๑๐๐% การดำเนินการที่แล้วเสร็จ ได้แก่ ๑. การก่อสร้างระบบไฟฟ้าแรงสูง-แรงต่ำแล้วเสร็จทั้งโครงการ ๒. การรื้อถอนระบบจำหน่ายเหนือดิน(เดิม) แล้วเสร็จทั้งโครงการ ๓.งานคืนสภาพและส่งคืนพื้นที่แล้วเสร็จทั้งโครงการ

มติที่ประชุม

.....

.....

.....

.....

.....

๔.๒ เร่งรัดการก่อสร้างรถไฟความเร็วสูง กรุงเทพ – เชียงใหม่
(สภาอุตสาหกรรมจังหวัดลำพูน และการรถไฟแห่งประเทศไทย)

นำเสนอโดยการรถไฟแห่งประเทศไทย และสภาอุตสาหกรรมจังหวัดลำพูน

มติที่ประชุม

.....
.....
.....
.....
.....
.....
.....
.....
.....
.....
.....
.....
.....
.....
.....
.....
.....
.....
.....
.....
.....
.....
.....
.....
.....
.....
.....
.....
.....
.....
.....
.....
.....

๔.๓ ความคืบหน้าโครงการรถไฟทางคู่เด่นชัย - เชียงใหม่
(สภาอุตสาหกรรมจังหวัดลำพูน และการรถไฟแห่งประเทศไทย)

นำเสนอโดยการรถไฟแห่งประเทศไทย และสภาอุตสาหกรรมจังหวัดลำพูน

มติที่ประชุม

.....
.....
.....
.....
.....
.....
.....
.....
.....
.....
.....
.....
.....
.....
.....
.....
.....
.....
.....
.....
.....
.....
.....
.....
.....
.....
.....
.....
.....
.....
.....
.....

การรถไฟแห่งประเทศไทย
STATE RAILWAY OF THAILAND

SRT

ฝ่ายโครงการพิเศษและก่อสร้าง

โครงการนี้เป็นส่วนหนึ่งของโครงการภายใต้ยุทธศาสตร์การพัฒนา โครงสร้างพื้นฐานด้านคมนาคมขนส่งของไทย ในแผนงาน 1 การพัฒนาโครงข่ายรถไฟระหว่างเมือง (การพัฒนาระบบรถไฟทางคู่) ระยะที่ 2

2

โครงการรถไฟทางคู่ระยะที่ ๒

แผนการพัฒนาฯ ที่กรมการขนส่งทางรางศึกษาไว้ มิ.ย. 66 : รฟท. อยู่ระหว่างเสนอ ครม. 1 โครงการ/อยู่ระหว่างเสนอบอร์ด รฟท. 2

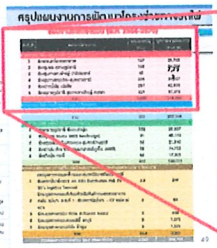

ลำดับ	โครงการ	ระยะทาง (กม.)	งบประมาณ (ล้านบาท)	ผลการพิจารณาของปีงบฯ
1	ช่วงขอนแก่น - หนองคาย	167	29,748.60	กรม. พิจารณาอนุมัติค่าเป็นโครงการ เมื่อ 16 ต.ค. 66
2	ช่วงปากน้ำโพ - เด่นชัย	281	81,726.98	อยู่ระหว่างเสนอบอร์ด รฟท.
3	ช่วงชุมทางถนนจิระ - อุบลราชธานี	308	44,068.75	อยู่ระหว่างเสนอบอร์ด รฟท.
4	ช่วงชุมทางหาดใหญ่ - ปาดังเบซาร์	45	7,757.52	อยู่ระหว่างเสนอบอร์ด รฟท.
5	ช่วงชุมพร - สุราษฎร์ธานี	168	24,294.36	อยู่ระหว่างปรับปรุงโครงการให้เป็นปัจจุบัน
6	สุราษฎร์ธานี-หาดใหญ่-สงขลา	321	57,375.43	อยู่ระหว่างปรับปรุงโครงการให้เป็นปัจจุบัน
7	ช่วงเด่นชัย - เชียงใหม่	189	56,837.78	อยู่ระหว่างพิจารณา EIA
	รวม	1,479	301,809.82	

กรมการขนส่งทางราง

แผนการดำเนินงานโครงการรถไฟทางคู่ระยะที่ 2

โครงการรถไฟ	DD	EIA	ครม	BID
รถไฟทางคู่ ระยะที่ 2				
ช่วงขอนแก่น - หนองคาย	✓	✓	✓	
ช่วงปากน้ำโพ - เด่นชัย	✓	✓		
ช่วงชุมทางถนนจิระ - อุบลราชธานี	✓	✓		
ช่วงชุมทางหาดใหญ่ - ปาดังเบซาร์	✓	✓		
ช่วงชุมพร - สุราษฎร์ธานี	✓	✓		
ช่วงสุราษฎร์ธานี - ชุมทางหาดใหญ่ - สงขลา	✓	✓		
ช่วงเด่นชัย - เชียงใหม่	✓			

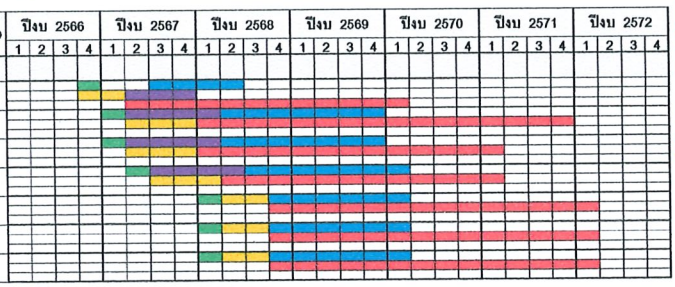

การรถไฟแห่งประเทศไทย

- รออนุมัติ สศช. ครม.
- กฤษฎีกา ออก พรฎ. เวนคืน
- สำรวจ เวนคืน
- ประกวดราคา
- ก่อสร้าง

3

โครงการก่อสร้างรถไฟทางคู่ ช่วงเด่นชัย – เชียงใหม่

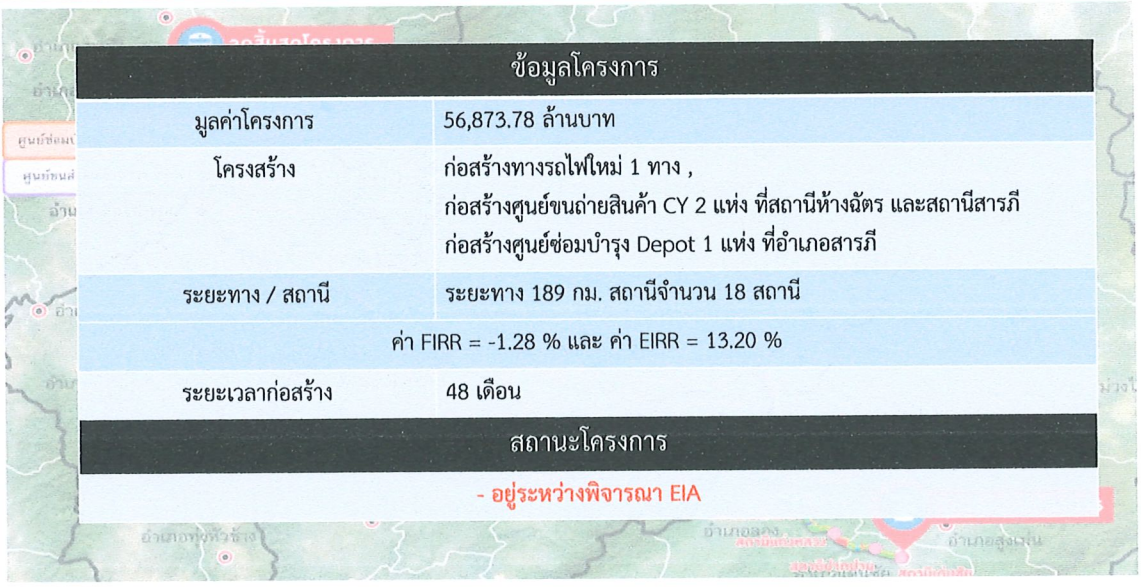

ข้อมูลโครงการ	
มูลค่าโครงการ	56,873.78 ล้านบาท
โครงสร้าง	ก่อสร้างทางรถไฟใหม่ 1 ทาง , ก่อสร้างศูนย์ขนถ่ายสินค้า CY 2 แห่ง ที่สถานีห้างฉัตร และสถานีสารภี ก่อสร้างศูนย์ซ่อมบำรุง Depot 1 แห่ง ที่อำเภอสารภี
ระยะทาง / สถานี	ระยะทาง 189 กม. สถานีจำนวน 18 สถานี
ค่า FIRR = -1.28 % และ ค่า EIRR = 13.20 %	
ระยะเวลาก่อสร้าง	48 เดือน
สถานะโครงการ	
- อยู่ระหว่างพิจารณา EIA	

4

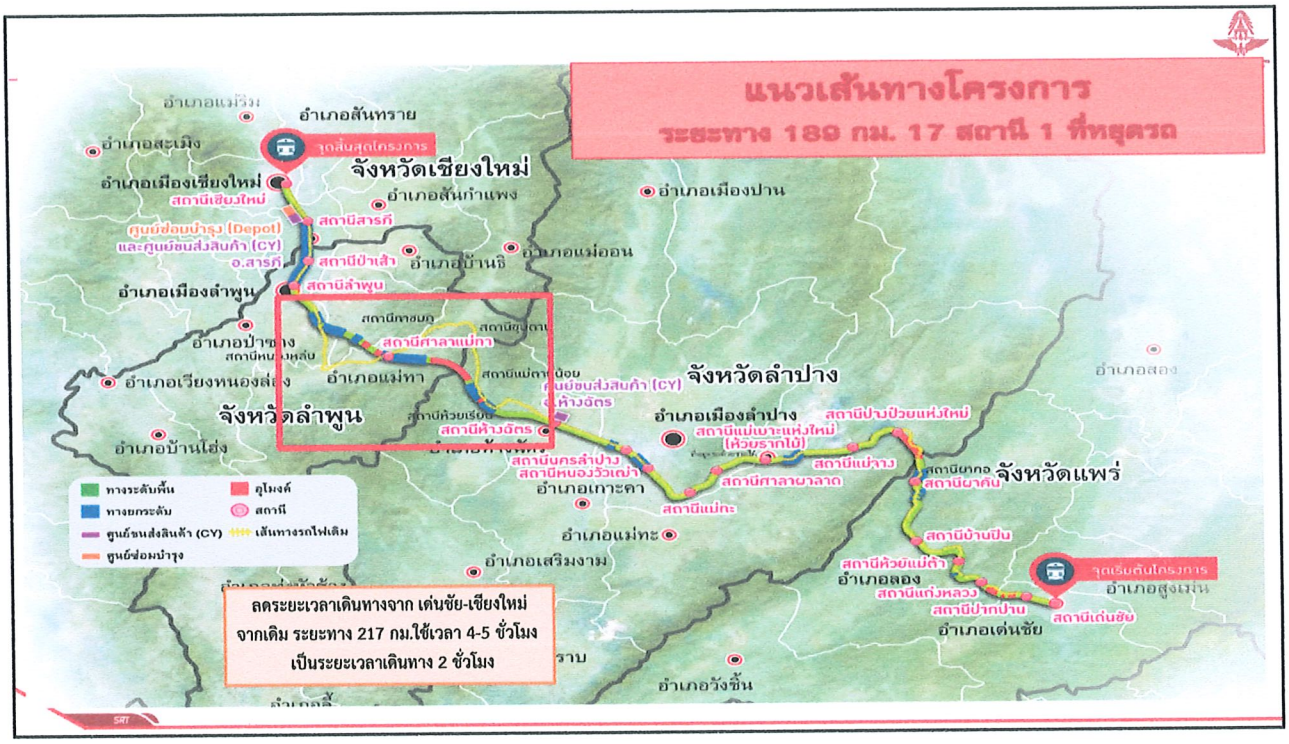

รูปแบบทางรถไฟในโครงการ

1. โครงสร้างทางระดับพื้น (ระยะทาง 137 กม.)

- ใช้สำหรับพื้นที่โดยทั่วไป เป็นชั้นดินเหนียวแข็งหรือชั้นทรายแน่น ที่สามารถรับน้ำหนักบรรทุกได้และมีการทรุดตัวน้อย

2. โครงสร้างทางรถไฟยกระดับ (ระยะทาง 36 กม.)

- เพื่อหลีกเลี่ยงการกีดขวางทางน้ำ รวมถึงเขตพื้นที่เมือง

3. อุโมงค์รถไฟ (ระยะทาง 16 กม.) รวม 8 อุโมงค์

- ใช้สำหรับพื้นที่ที่ผ่านภูเขา ป่าอนุรักษ์ตามกฎหมาย และพื้นที่ลุ่มน้ำชั้นที่ 1
- เพื่อให้แนวเส้นทางมีรัศมีโค้งน้อยลงและสามารถทำความเร็วได้มากขึ้น

แนวความคิดการออกแบบปรับปรุงสถานี

แนวทางการออกแบบปรับปรุงสถานี

รูปแบบที่ 1 การซ่อมปรับปรุงและจัดพื้นที่ใช้สอยใหม่

รูปแบบที่ 2 สร้างใหม่

รูปแบบที่ 1 ปรับปรุงและจัดพื้นที่ใช้สอย (Renovated)

มีสถานีทั้งหมด 3 สถานี ดังต่อไปนี้

1. นครลำปาง
2. ลำพูน
3. เชียงใหม่

รูปแบบที่ 2 สถานีสร้างใหม่

ออกแบบจัดผังบริเวณใหม่และปรับปรุงภูมิทัศน์โดยรอบ เช่น ที่จอดรถ พื้นที่สวน พื้นที่พักผ่อน ถนนทางเข้าหลัก ลานกิจกรรม

มีสถานี 14 สถานี และ 1 ที่หยุดรถ

1.ปากปาน 2.แก่งหลวง 3.บ้านปิน 4.ผาคัน (ชานชาลายกระดับ) 5.ปางป๋วยใหม่ 6. แม่จาง 7.แม่เมาะใหม่ 8.ศาลาผาลาด 9.แม่ทะ 10.หนองวัวเฒ่า 11.ห้างฉัตร 12.ศาลาแม่ทา 13.ป่าเส้า (สถานียกระดับ) 14.สารภี และที่หยุดรถห้วยแม่ต้า

9

รูปแบบสถานีสร้างใหม่

สถานีสร้างใหม่ ขนาดเล็ก

สถานีสร้างใหม่ ขนาดกลาง

สถานีสร้างใหม่ ขนาดใหญ่

สถานีสร้างใหม่ ขนาดเล็กยกระดับใหญ่

10

ย่านเปลี่ยนถ่ายและกองเก็บ
ระบบสินค้าประเภทตู้คอนเทนเนอร์(CY)
และ
ย่านศูนย์ซ่อมบำรุงฯ(Depot)

สถานีห้างฉัตรและCY (ต.ห้างฉัตร อ.ห้างฉัตร จ.ลำปาง)

ตำแหน่งที่ตั้งของศูนย์ขนถ่ายสินค้า CY

ตำแหน่งที่ตั้ง
ZONE: 47 Q
N = 2027458.966
E = 539005.759

พื้นที่ประมาณ 30 ไร่

สถานีห้างฉัตรและCY (ต.ห้างฉัตร อ.ห้างฉัตร จ.ลำปาง)

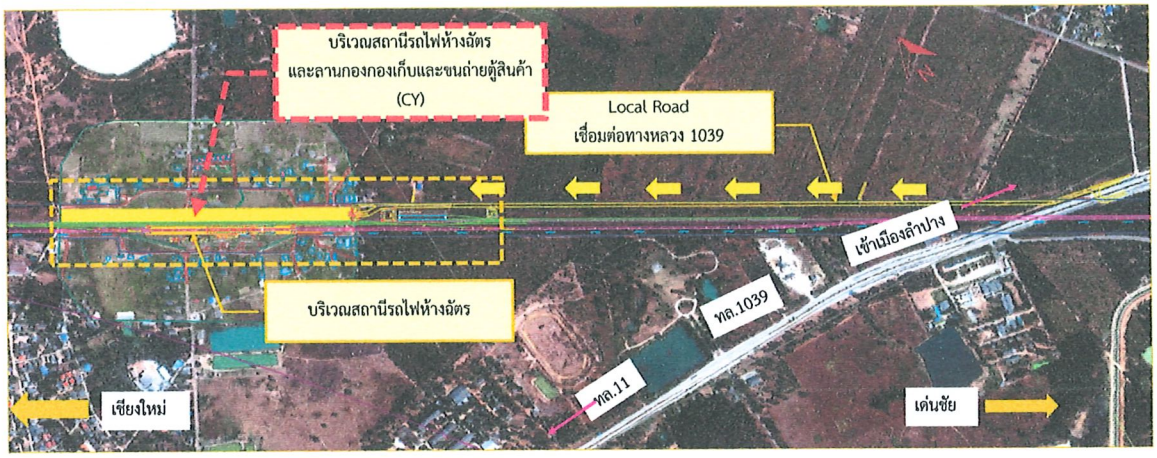

13

แผนที่แสดงตำแหน่งผู้ประกอบการ ย่านเก็บกองและขนถ่ายตู้สินค้า (CY) อ.ห้างฉัตร

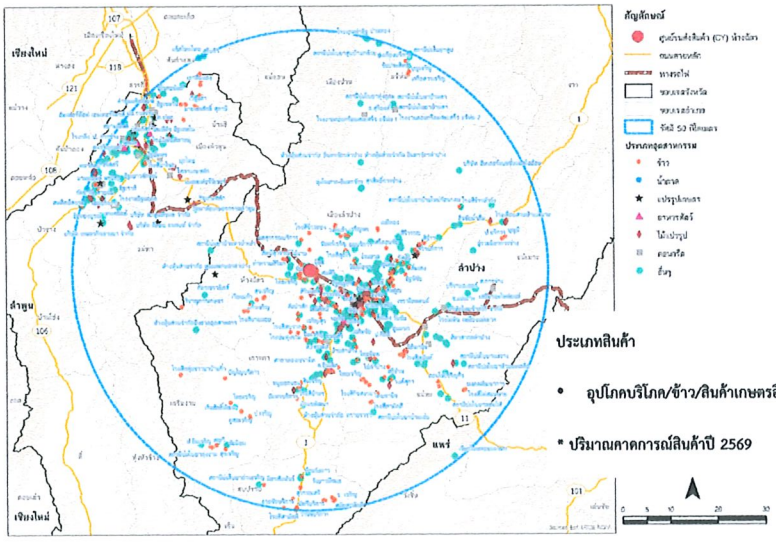

ประเภทสินค้า

- อุปโภคบริโภค/ข้าว/สินค้าเกษตรอื่น ๆ 205,000 ตัน / ปี

* ปริมาณคาดการณ์สินค้าปี 2569

14

DEPOT&CY สารภี (ต.ยางเนิ้ง อ.สารภี จ.เชียงใหม่)

ตำแหน่งที่ตั้งของย่านศูนย์ซ่อมบำรุงฯ(Depot) และ ศูนย์ขนถ่ายสินค้า

ตำแหน่งที่ตั้ง
ZONE: 47 Q
N = 2070194.311
E = 503777.261
พื้นที่ประมาณ 50 ไร่

15

DEPOT&CY สารภี (ต.ยางเนิ้ง อ.สารภี จ.เชียงใหม่)

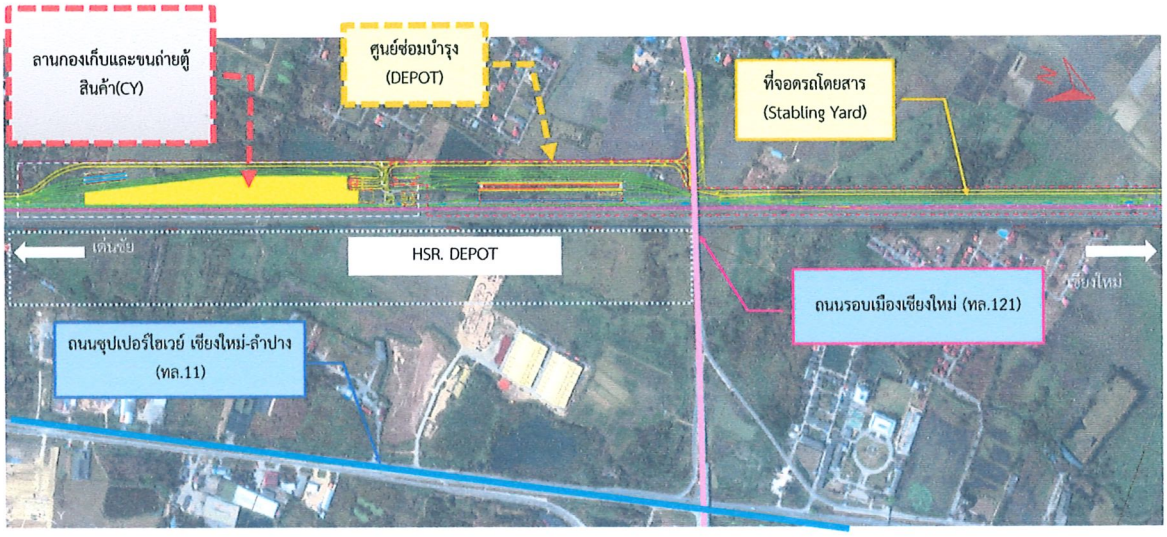

16

แผนที่แสดงตำแหน่งผู้ประกอบการ ย่านเก็บกองและขนถ่ายตู้สินค้า (CY) อ.สารภี

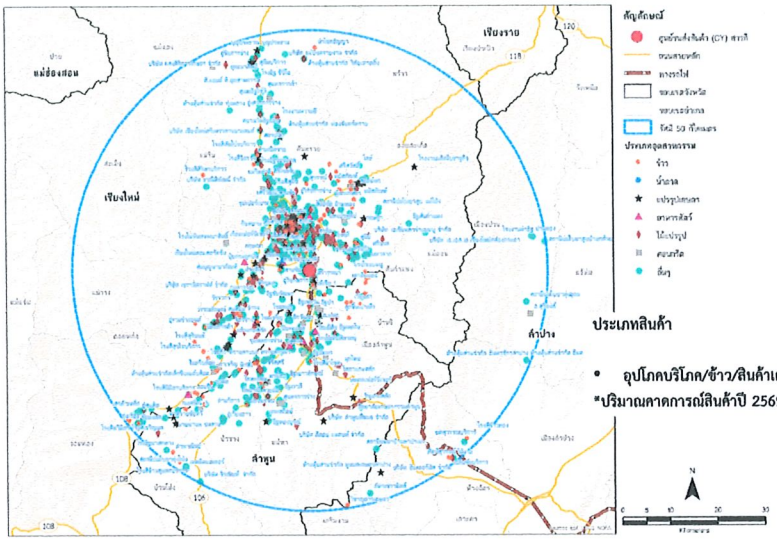

- อุปโภคบริโภค/ข้าว/สินค้าเกษตรอื่น ๆ 365,000 ตัน / ปี

*ปริมาณคาดการณ์สินค้าปี 2569

สถานีร่วมระหว่างรถไฟทางคู่และรถไฟความเร็วสูง

- สถานีนครลำปาง
- สถานีลำพูน
- สถานีเชียงใหม่

สถานีนครลำปาง

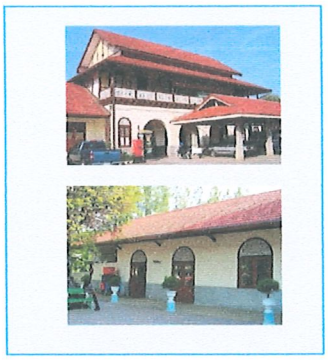

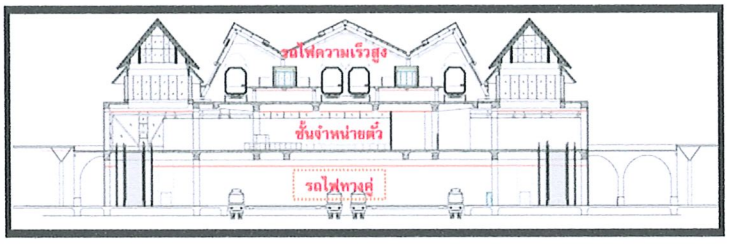

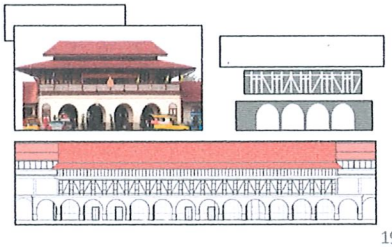

19

สถานีลำพูน

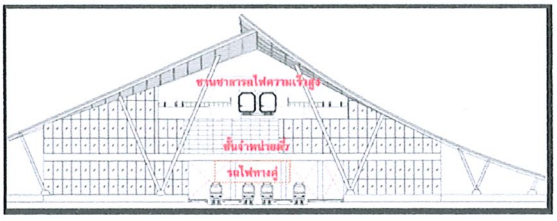

20

สถานีเชียงใหม่

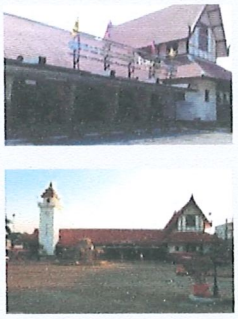

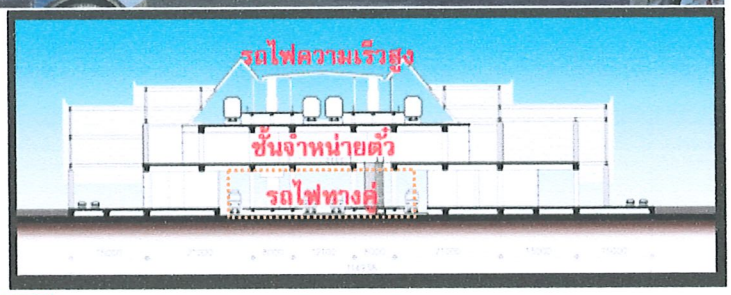

21

การรถไฟแห่งประเทศไทย
STATE RAILWAY OF THAILAND

ฝ่ายโครงการพิเศษและก่อสร้าง

๔.๔ พื้นที่สถานีขนส่งสินค้า (Container Yard) บริเวณดอยติ จังหวัดลำพูน หรือพื้นที่ที่เหมาะสม

(สภาอุตสาหกรรมจังหวัดลำพูน และการรถไฟแห่งประเทศไทย)

นำเสนอโดยการรถไฟแห่งประเทศไทย และสภาอุตสาหกรรมจังหวัดลำพูน

มติที่ประชุม

.....

.....

.....

.....

.....

.....

.....

.....

.....

.....

.....

.....

.....

.....

.....

.....

.....

.....

.....

.....

.....

.....

.....

.....

.....

.....

.....

.....

.....

.....

.....

การรถไฟแห่งประเทศไทย
STATE RAILWAY OF THAILAND

การปรับปรุงสถานีลำพูน เพื่อการขนส่งสินค้า ประเภทตู้คอนเทนเนอร์

SRT

การรถไฟแห่งประเทศไทย

เป็นผู้ให้บริการแพลตฟอร์มการเชื่อมต่อและการขนส่ง
ที่มุ่งตอบสนองความต้องการของผู้มีส่วนได้เสีย

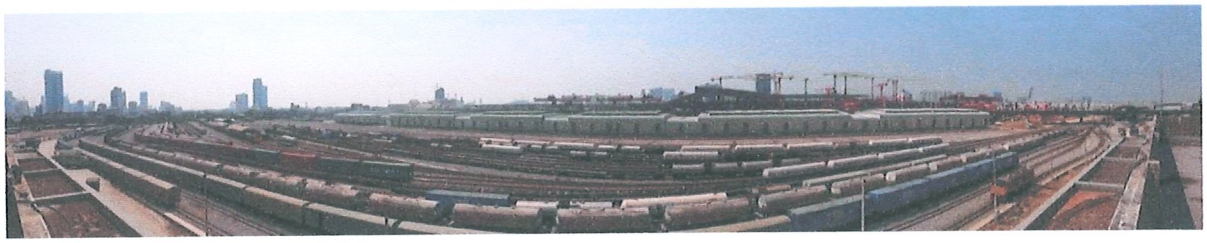

สถานีลำพูน

ลานยกขนสถานีลำพูน

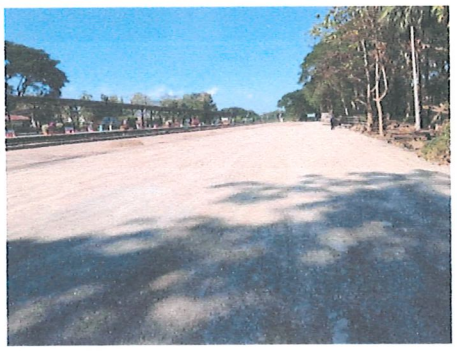

ลานยกขนสถานีลำพูน

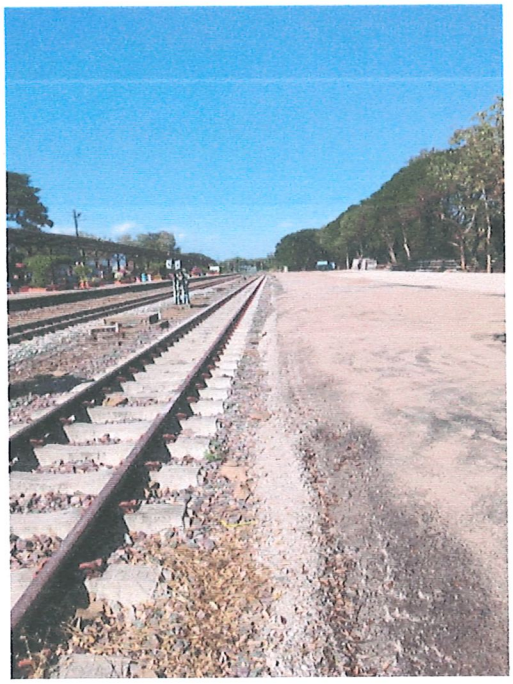

เครื่องมือที่ใช้ในการยกขน (Reach Stacker)

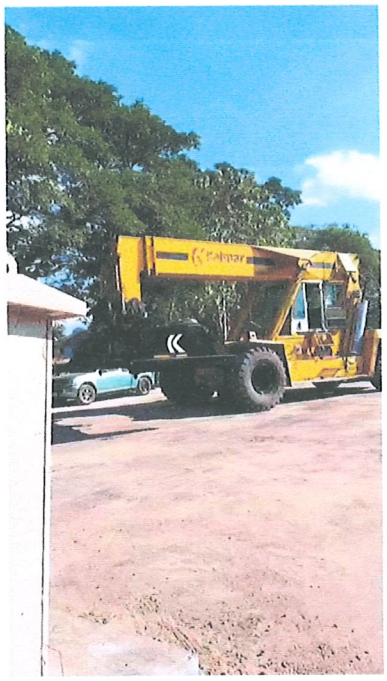

WINNING CULTURE

I AM SRT

ระเบียบวาระที่ ๕
เรื่องเพื่อพิจารณา

ระเบียบวาระที่ ๕ เรื่องเพื่อพิจารณา

๕.๑ โครงการพัฒนาศักยภาพผู้นำคลื่นลูกใหม่ (Young Public and Private Chamber of Commerce : YPC) ในการขับเคลื่อนเศรษฐกิจจังหวัดลำพูน ประจำปีงบประมาณ พ.ศ. ๒๕๖๗

(สำนักงานพาณิชย์จังหวัดลำพูน หอการค้าจังหวัดลำพูน และกลุ่มผู้ประกอบการรุ่นใหม่ (YPC))

๑. เรื่องเดิม

กระทรวงมหาดไทยได้แจ้งโครงการของคณะผู้ประกอบการรุ่นใหม่ (YEC) ของหอการค้าไทยประจำปี ๒๕๖๕ และประจำปี ๒๕๖๖ และการดำเนินโครงการพัฒนาศักยภาพผู้นำคลื่นลูกใหม่ (Young Public and Private Collaboration : YPC) เพื่อสร้างเครือข่ายความร่วมมือระหว่างข้าราชการและเอกชนรุ่นใหม่ในทุกจังหวัด และขอให้จังหวัดพิจารณาดำเนินโครงการฯ โดยใช้กลไกคณะกรรมการร่วมภาครัฐและเอกชนเพื่อพัฒนาและแก้ไขปัญหาทางเศรษฐกิจจังหวัด (กรอ.จังหวัด) ร่วมกับหอการค้าจังหวัด และหน่วยงานที่เกี่ยวข้องในพื้นที่ และได้แจ้งแนวทางการขับเคลื่อนการดำเนินงานของคณะกรรมการร่วมภาครัฐและเอกชนเพื่อพัฒนาและแก้ไขปัญหาทางเศรษฐกิจจังหวัดและกลุ่มจังหวัด ประจำปีงบประมาณ พ.ศ. ๒๕๖๗ ให้จังหวัดและกลุ่มจังหวัดจัดประชุมคณะกรรมการร่วมภาครัฐและเอกชนเพื่อพัฒนาและแก้ไขปัญหาทางเศรษฐกิจจังหวัดและกลุ่มจังหวัด (กรอ.จังหวัด / กรอ.กลุ่มจังหวัด) อย่างสม่ำเสมอ ตามมติคณะรัฐมนตรีเมื่อวันที่๑๗ พฤศจิกายน ๒๕๕๘ โดยให้จัดประชุมอย่างน้อย ๒ เดือน/ครั้ง และรายงานผลให้กระทรวงมหาดไทยทราบ

๒. ข้อเท็จจริง

๒.๑ นายสนั่น อังอุบลกุล ประธานกรรมการหอการค้าไทยและสภาหอการค้าแห่งประเทศไทยพร้อมด้วยคณะ ได้เข้าพบรัฐมนตรีว่าการกระทรวงมหาดไทย เพื่อคารวะและหารือในการขับเคลื่อนงานในส่วนของหอการค้าไทยฯ เมื่อวันที่ ๖ พฤศจิกายน ๒๕๖๖ ณ ห้องรับรองรัฐมนตรีว่าการกระทรวงมหาดไทย โดยรัฐมนตรีว่าการกระทรวงมหาดไทยได้มีข้อสั่งการเพื่อสนับสนุนการทำงานของหอการค้าไทยฯ ในการขับเคลื่อนเศรษฐกิจในพื้นที่ ดังนี้

๒.๑.๑ กระทรวงมหาดไทยพร้อมให้การสนับสนุนการดำเนินงานของภาคเอกชน เพื่อขับเคลื่อนเศรษฐกิจในพื้นที่ พร้อมอำนวยความสะดวกตามอำนาจหน้าที่ และขอให้พัฒนาเศรษฐกิจฐานรากการส่งเสริมภูมิปัญญาท้องถิ่นและวิสาหกิจชุมชน เพื่อพัฒนาคุณภาพชีวิตที่ดีของประชาชนอย่างยั่งยืน

๒.๑.๒ การดำเนินโครงการพัฒนาศักยภาพผู้นำคลื่นลูกใหม่ (Young Public and Private Collaboration : YPC) ขอให้สนับสนุนการดำเนินงานต่อไป ดังนั้น เพื่อให้การดำเนินการดังกล่าวเป็นไปด้วยความเรียบร้อย บรรลุวัตถุประสงค์ตามข้อสั่งการของรัฐมนตรีว่าการกระทรวงมหาดไทย จึงขอให้จังหวัดทุกจังหวัด ดำเนินการ ดังนี้

๑) ให้การสนับสนุนการดำเนินการของภาคเอกชน อำนวยความสะดวกตามอำนาจหน้าที่เพื่อขับเคลื่อนเศรษฐกิจในพื้นที่ และขอให้จัดประชุม กรอ.จังหวัดอย่างสม่ำเสมอ ตามมติคณะรัฐมนตรีเมื่อวันที่ ๑๗ พฤศจิกายน ๒๕๕๘ โดยจัดประชุมอย่างน้อย ๒ เดือน/ครั้ง และรายงานผลให้กระทรวงมหาดไทยทราบ รวมทั้งบูรณาการสร้างความร่วมมือกับ ๗ ภาคีเครือข่าย ได้แก่ ภาคประชาชน ภาคศาสนา ภาคเอกชนภาคสื่อมวลชน ภาคประชาสังคม ภาควิชาการ และภาครัฐ เพื่อพัฒนาเศรษฐกิจฐานราก และพัฒนาคุณภาพชีวิตที่ดีของประชาชนอย่างยั่งยืน ทั้งนี้ ขอให้ผู้ว่าราชการจังหวัด ให้ความสำคัญกับการประชุมดังกล่าวด้วยการเข้าประชุมด้วยตนเอง

๒) ในปีงบประมาณ พ.ศ. ๒๕๖๗ ขอให้ทุกจังหวัด พิจารณาดำเนินโครงการพัฒนาศักยภาพผู้นำคลื่นลูกใหม่ (Young Public and Private Collaboration : YPC) ร่วมกับหอการค้าจังหวัด ทั้งนี้ ขอให้ใช้กลไก กรอ.จังหวัด เพื่อติดตามความก้าวหน้าการดำเนินงานอย่างต่อเนื่อง

๒.๒ สำนักงานพาณิชย์จังหวัดลำพูน และกลุ่มผู้ประกอบการรุ่นใหม่ (YPC) ได้เสนอโครงการพัฒนาศักยภาพผู้นำคลื่นลูกใหม่ (Young Public and Private Chamber of Commerce : YPC) ในการขับเคลื่อนเศรษฐกิจจังหวัดลำพูน ประจำปีงบประมาณ พ.ศ. ๒๕๖๗ โดยมีวัตถุประสงค์ ดังนี้

๑) เพื่อพัฒนาความพร้อมของผู้นำรุ่นใหม่ในภาคเอกชนและภาคราชการของจังหวัดลำพูนสู่การเป็นผู้นำการเปลี่ยนแปลงในการพัฒนาเศรษฐกิจตามสภาวการณ์ที่เปลี่ยนแปลงในอนาคต

๒) เพื่อพัฒนาขีดความสามารถ ความรู้ ทักษะ ทัศนคติ ของบุคลากรที่เข้าร่วมโครงการเพื่อขับเคลื่อนยุทธศาสตร์ตามแผนพัฒนาจังหวัดลำพูน

๓) เพื่อเป็นการแลกเปลี่ยนความคิดเห็น และเป็นการสร้างเครือข่ายระหว่างภาครัฐกับภาคเอกชนของจังหวัดลำพูน

<u>๓. ข้อเสนอ</u>

จึงเรียนมาเพื่อโปรดพิจารณาเห็นชอบในการดำเนินโครงการดังกล่าวต่อไป

มติที่ประชุมฯ .....

.....

.....

.....

.....

.....

.....

.....

.....

.....

.....

.....

.....

.....

.....

.....

.....

โครงการพัฒนาศักยภาพผู้นำคลื่นลูกใหม่ (Young Public and Private Chamber of Commerce : YPC)
ในการขับเคลื่อนเศรษฐกิจจังหวัดลำพูน ประจำปีงบประมาณ พ.ศ.๒๕๖๗

๑. <u>หลักการและเหตุผล</u>

ยุทธศาสตร์ชาติ (พ.ศ. ๒๕๖๑-๒๕๘๐) ด้านการสร้างโอกาสและความเสมอภาคทางสังคม มีเป้าหมายการพัฒนาที่ให้ความสำคัญกับการดึงเอาพลังของภาคส่วนต่าง ๆ ทั้งภาคเอกชน ประชาสังคม ชุมชน ท้องถิ่น มาร่วมขับเคลื่อนโดยการสนับสนุนการรวมตัวของประชาชนในการร่วมคิดร่วมทำเพื่อส่วนรวม การเสริมสร้างความเข้มแข็งของชุมชนในการจัดการตนเองและการเตรียมความพร้อมทั้งในมิติสุขภาพ เศรษฐกิจ สังคม และสภาพแวดล้อมให้เป็นประชากรที่มีคุณภาพสามารถพึ่งพาตนเองได้รวมทั้งสนับสนุนการทำงานของภาคส่วนต่าง ๆ เพื่อดำเนินกิจกรรมสร้างสรรค์ประโยชน์สาธารณต่าง ๆ การปรับปรุงระเบียบการใช้งบประมาณและจัดซื้อจัดจ้างของภาครัฐ เพื่อเอื้อให้สามารถสนับสนุนความคิดริเริ่มที่สร้างสรรค์ของภาคส่วนต่าง ๆ ประกอบกับแผนแม่บทภายใต้ยุทธศาสตร์ชาติ ประเด็นพลังทางสังคม โดยการดึงเอาพลังของภาคส่วนต่าง ๆ ทั้งภาคเอกชน ประชาสังคม ชุมชน ท้องถิ่น มาร่วมขับเคลื่อนสนับสนุนการรวมตัวของประชาชนเพื่อเสริมสร้างความเข้มแข็งของชุมชนในการเป็นส่วนร่วมการแก้ไขปัญหาที่สอดคล้องกับความต้องการระดับพื้นที่บนฐานความรู้และความเข้าใจในบริบทและสภาพปัญหาในเชิงลึกที่แท้จริง เพื่อให้คนไทยมีวิถีการดำเนินชีวิตและมีจิตสำนึกร่วมในการสร้างสังคมที่น่าอยู่ เพื่อให้การพัฒนาประเทศมีส่วนร่วมจากชุมชนและสังคม และนำไปสู่การบรรลุวิสัยทัศน์ "ประเทศไทยมีความมั่นคง มั่งคั่ง ยั่งยืน เป็นประเทศที่พัฒนาแล้ว ด้วยการพัฒนาตามหลักปรัชญาของเศรษฐกิจพอเพียง" ได้อย่างไม่ทิ้งใครไว้ข้างหลัง

สำนักงานเลขาธิการนายกรัฐมนตรี แจ้งว่านายกรัฐมนตรีมีบัญชาให้กระทรวงมหาดไทย ร่วมกับสภาหอการค้าแห่งประเทศไทยดำเนินโครงการพัฒนาศักยภาพผู้นำคลื่นลูกใหม่ (Young Public and Private Chamber of Commerce : YPC) ในการขับเคลื่อนเศรษฐกิจจังหวัดลำพูน เพื่อสร้างเครือข่ายความร่วมมือระหว่างข้าราชการและเอกชนรุ่นใหม่ในทุกจังหวัด ดังนั้น เพื่อเป็นการสนับสนุนความร่วมมือระหว่างภาครัฐกับภาคเอกชนของจังหวัดลำพูน จึงได้จัดทำโครงการพัฒนาศักยภาพผู้นำคลื่นลูกใหม่ (Young Public and Private Chamber of Commerce : YPC) ในการขับเคลื่อนเศรษฐกิจจังหวัดลำพูนเพื่อพัฒนาความพร้อมของผู้นำรุ่นใหม่ในภาคเอกชนและภาครัฐของจังหวัดลำพูนให้มีการสร้างเครือข่ายความร่วมมือระหว่างกันในการพัฒนาจังหวัดทั้งด้านเศรษฐกิจ ด้านการค้า และการลงทุน

๒. <u>วัตถุประสงค์</u>

๑. เพื่อพัฒนาความพร้อมของผู้นำรุ่นใหม่ในภาคเอกชนและภาคราชการของจังหวัดลำพูนสู่การเป็นผู้นำการเปลี่ยนแปลงในการพัฒนาเศรษฐกิจตามสภาวะการณ์ที่เปลี่ยนแปลงในอนาคต

๒. เพื่อพัฒนาขีดความสามารถ ความรู้ ทักษะ ทัศนคติ ของบุคลากรที่เข้าร่วมโครงการเพื่อขับเคลื่อนยุทธศาสตร์ตามแผนพัฒนาจังหวัดลำพูน

๓. เพื่อเป็นการแลกเปลี่ยนความคิดเห็น และเป็นการสร้างเครือข่ายระหว่างภาครัฐกับภาคเอกชนของจังหวัดลำพูน

๓. <u>กลุ่มเป้าหมาย</u>

- ภาคเอกชน ประกอบด้วย ผู้ประกอบการรุ่นใหม่จังหวัดลำพูน
- ภาคราชการ ประกอบด้วยข้าราชการที่มีภารกิจด้านการจัดทำแผนงานและโครงการของสำนักงานที่มีที่ตั้งอยู่ในจังหวัดลำพูน ซึ่งดำรงตำแหน่งในระดับชำนาญการหรือชำนาญการพิเศษหรือเทียบเท่า

๔. <u>วิธีดำเนินงาน</u>

จัดกิจกรรมพัฒนาศักยภาพผู้นำคลื่นลูกใหม่ (Young Public and Private Chamber of Commerce : YPC) ในการขับเคลื่อนเศรษฐกิจจังหวัดลำพูน จำนวน ๓ วัน ๒ คืน จำนวนไม่น้อยกว่า ๔๐ ราย โดยการจ้างเหมาดำเนินจัดกิจกรรมในรูปแบบการสร้างเครือข่ายความร่วมมือระหว่างภาครัฐกับภาคเอกชนจังหวัดลำพูน เพื่อพัฒนาความพร้อมของผู้นำรุ่นใหม่ในการพัฒนาจังหวัด ทั้งด้านเศรษฐกิจ ด้านการค้า และการลงทุน ตลอดจนเพื่อให้การขับเคลื่อนเศรษฐกิจจังหวัดลำพูนเกิดความยั่งยืน

<u>๕. ระยะเวลาดำเนินการ</u> ๙๐ วัน นัดถัดจากวันลงนามในสัญญาจ้าง

<u>๖. หน่วยงานรับผิดชอบ</u> สำนักงานพาณิชย์จังหวัดลำพูน

<u>๗. งบประมาณ</u>

จำนวน ๓๕๕,๓๐๐ บาท (สามแสนห้าหมื่นห้าพันสามร้อยบาทถ้วน) โดยใช้จ่ายจากงบประมาณค่าใช้จ่ายในการบริหารงานจังหวัดแบบบูรณาการ (๙ ล้านบาท) งบประมาณรายจ่าย ประจำปีงบประมาณ พ.ศ. ๒๕๖๗

<u>๘. ผลที่คาดว่าจะได้รับ</u>

ผู้ประกอบการรุ่นใหม่และข้าราชการในจังหวัดลำพูนมีการสร้างเครือข่ายความร่วมมือในการพัฒนาจังหวัดเพิ่มมากขึ้น

<u>๙. ผู้เสนอโครงการ</u>

.....

(นางกนกรัตน์ ยุกติรัตน์)

พาณิชย์จังหวัดลำพูน

<u>๑๐. ผู้เห็นชอบโครงการ</u>

.....

(นายอนุพงษ์ วาวงศ์มูล)

รองผู้ว่าราชการจังหวัดลำพูน

<u>๑๑. ผู้อนุมัติโครงการ</u>

.....

(นายสันติธร ยิ้มละมัย)

ผู้ว่าราชการจังหวัดลำพูน

๕.๒ การขับเคลื่อนการยกระดับเมืองและการกระตุ้งเศรษฐกิจท้องถิ่นอย่างยั่งยืนระดับกลุ่มจังหวัด/จังหวัด

(สำนักงานจังหวัดลำพูน และผศ.ดร. วันชาติ นภาศรี)

๑. ต้นเรื่อง

กระทรวงมหาดไทยแจ้งเรื่องสำนักนายกรัฐมนตรีมีคำสั่ง ที่ ๓๗๓/๒๕๖๖ เรื่อง แต่งตั้งคณะกรรมการขับเคลื่อนการยกระดับเมืองและกระตุ้นเศรษฐกิจท้องถิ่นอย่างยั่งยืน ลงวันที่ ๑๙ ธันวาคม ๒๕๖๖ เพื่อให้เกิดการเร่งรัดการพัฒนาจังหวัดในภูมิภาคต่าง ๆ และเพิ่มศักยภาพในการยกระดับเมืองและการกระตุ้นเศรษฐกิจท้องถิ่นอย่างยั่นยืน ใน ๓ แกนหลักสำคัญ ได้แก่ การเพิ่มศักยภาพโดยการเตรียมความพร้อมด้านต่าง ๆ ในทุกมิติ การสร้างสังคมและสิ่งแวดล้อมที่ดี และการช่วยเหลือเศรษฐกิจท้องถิ่นอย่างยั่งยืน โดยคณะกรรมการขับเคลื่อนการยกระดับเมืองและการกระตุ้นเศรษฐกิจท้องถิ่นอย่างยั่งยืนได้มีมติในคราวประชุม ครั้งที่ ๑/๒๕๖๗ เมื่อวันที่ ๑๐ มกราคม ๒๕๖๗ เห็นชอบการขับเคลื่อนการยกระดับเมืองและกระตุ้นเศรษฐกิจท้องถิ่นอย่างยั่งยืนในระดับกลุ่มจังหวัด / จังหวัด และจัดทำข้อมูลเพื่อประกอบการประชุมในคราวถัดไป ในการนี้ กระทรวงมหาดไทยจึงขอให้กลุ่มจังหวัดและจังหวัดดำเนินการ ดังนี้

๑.๑ จัดประชุมหารือกับภาคีเครือข่าย เพื่อพิจารณาศักยภาพของกลุ่มจังหวัด/จังหวัดในทุกมิติที่สามารถส่งเสริมให้สอดคล้องกับการขับเคลื่อนการยกระดับเมืองและการกระตุ้นเศรษฐกิจท้องถิ่น ทั้งในระยะสั้นและระยะยาว โดยมุ่งเน้นการพัฒนาความต้องการของประชาชนในพื้นที่ ประกอบกับเป็นการพัฒนาที่ส่งเสริมการพัฒนาระหว่างเมืองหลัก เมืองรอง และจังหวัดใกล้เคียง รวมทั้งสอดคล้องตามหลักการพัฒนาที่ยั่งยืน (Sustainable Development) หากได้รับการหนุนเสริมจากรัฐบาลและภาคธุรกิจเอกชน

๑.๒ ให้ความสำคัญกับทรัพยากรบุคคลหรือกลุ่มบุคคลที่มีความคิดริเริ่มสร้างสรรค์และมีศักยภาพในพื้นที่ โดยให้มีส่วนร่วมในการขับเคลื่อนการยกระดับเมืองและกระตุ้นเศรษฐกิจท้องถิ่น

๑.๓ จัดทำข้อมูลการยกระดับเมืองและการกระตุ้นท้องถิ่นอย่างยั่งยืนให้เป็นไปตามแนวทางที่กำหนด ซึ่งประกอบด้วย เอกลักษณ์ที่โดดเด่นของกลุ่มจังหวัด/จังหวัด เป้าหมาย แนวทาง ตัวชี้วัดความสำเร็จและแผนงาน โครงการสำคัญ

๒. ข้อเท็จจริง

จังหวัดลำพูน ได้ดำเนินการจัดทำข้อมูลการยกระดับเมืองและการกระตุ้นเศรษฐกิจท้องถิ่นอย่างยั่งยืน จังหวัดลำพูนตามแนวทางที่กระทรวงมหาดไทยกำหนด รายละเอียดปรากฏตามเอกสารแนบท้ายวาระนี้

๓. ข้อเสนอ

จึงเรียนมาเพื่อโปรดพิจารณา

มติที่ประชุมฯ .....

.....

.....

.....

.....

.....

๕.๓ การจัดทำร่างข้อเสนอประเด็นและวาระการพัฒนากลุ่มจังหวัดภาคเหนือตอนบน ๑ (เชียงใหม่ ลำปาง ลำพูน แม่ฮ่องสอน)

(สำนักงานจังหวัดลำพูน)

สืบเนื่องจากกระทรวงมหาดไทยแจ้งว่าได้รับการประสานจากสำนักงานสภาพัฒนาเศรษฐกิจและสังคมแห่งชาติและสำนักงบประมาณ ทราบว่านายกรัฐมนตรีกำหนดจัดการประชุมคณะรัฐมนตรีอย่างเป็นทางการนอกสถานที่ ครั้งที่๑/๒๕๖๗ ณ จังหวัดระนอง และการติดตามการตรวจราชการกลุ่มจังหวัดภาคใต้ฝั่งอันดามัน(จังหวัดระนอง ภูเก็ต กระบี่ ตรัง พังงา และสตูล) ระหว่างวันที่ ๒๒ – ๒๓ มกราคม ๒๕๖๗ ซึ่งกระทรวงมหาดไทยได้แจ้งให้กลุ่มจังหวัดภาคใต้ฝั่งอันดามัน ดำเนินการประชุม กรอ.กลุ่มจังหวัด เพื่อจัดเตรียมร่างข้อเสนอประเด็นและวาระการพัฒนากลุ่มจังหวัดภาคใต้ฝั่งอันดามัน (จังหวัดระนอง ภูเก็ต กระบี่ ตรัง พังงา และสตูล) เพื่อนำเสนอร่างข้อเสนอต่อปลัดกระทรวงมหาดไทย และผู้แทนจากสำนักงานสภาพัฒนาเศรษฐกิจและสังคมแห่งชาติ และผู้แทนสำนักงบประมาณ

ในการนี้ กระทรวงมหาดไทยจึงได้กำหนดแนวทางการจัดทำประเด็นและวาระการพัฒนากลุ่มจังหวัด ต่อที่ประชุมคณะรัฐมนตรีอย่างเป็นทางการนอกสถานที่ (ครม.สัญจร) รายละเอียดดังนี้

แนวทางการจัดทำประเด็นและวาระการพัฒนากลุ่มจังหวัด
ต่อที่ประชุมคณะรัฐมนตรีอย่างเป็นทางการนอกสถานที่ (ครม.สัญจร)

✦**ประเภทของโครงการ /ประเด็นข้อเสนอ**	
๑	เป็นข้อเสนอที่ขอรับการสนับสนุนและส่งเสริมด้านนโยบาย
๒	เป็นข้อเสนอเร่งรัดแผนงาน/โครงการที่อยู่ในแผนการดำเนินงานของหน่วยงานราชการ/รัฐวิสาหกิจหรือหน่วยงานอื่นของรัฐ
๓	หากเป็นข้อเสนอที่ขอรับการสนับในแผนงาน/โครงการ ที่ยังไม่อยู่ในแผนการดำเนินงานของหน่วยงานราชการ/รัฐวิสาหกิจ จะต้องเป็นแผนงาน/โครงการที่มีความพร้อมในการดำเนินการ เช่น มีใบอนุญาตให้ใช้พื้นที่ มีแบบแปลนพร้อมที่จะดำเนินการ หรือ มีหน่วยงานที่จะเป็นหน่วยงานดำเนินการแล้ว เป็นต้น
๔	ข้อเสนอแผนงาน/โครงการ ที่ร้องการประสานการดำเนินงานกับหน่วยงานราชการรัฐวิสาหกิจ หรือหน่วยงานอื่นของรัฐ ให้สอดคล้องกับเป้าหมายและแนวทางการพัฒนาภาค กลุ่มจังหวัด และจังหวัดอย่างมีนัยสำคัญ
✦**ประเด็นการพิจารณา**	
๑	ข้อเสนอต้องเป็นการขับเคลื่อนการดำเนินงานตามนโยบายรัฐบาล
๒	ข้อเสนอต้องมีความสำคัญต่อการพัฒนาและแก้ไขปัญหาในระดับภาค กลุ่มจังหวัด และจังหวัด มีข้อมูล ผลการศึกษาสนับสนุน
๓	ข้อเสนอต้องสอดคล้องกับเป้าหมายและแนวทางการพัฒนาภาค กลุ่มจังหวัด และจังหวัด และสอดคล้องกับแนวทางการพัฒนาของส่วนราชการที่รับผิดชอบ
๔	ข้อเสนอไม่ซ้ำซ้อนกับแผนงาน/โครงการ ของหน่วยงานราชการ รัฐวิสาหกิจ หรือหน่วยงานอื่นของรัฐ ที่อยู่ระหว่างการดำเนินการ หรือได้รับการจัดสรรงบประมาณในการดำเนินงานแล้ว
๕	กลุ่มจังหวัดต้องพิจารณากลั่นกรองข้อเสนอในเบื้องต้น

✦ **ข้อเสนอแนะ**	
๑	ข้อเสนอควรเป็นประเด็นหรือวาระที่สำคัญที่ส่งผลกระทบในวงกว้าง ส่งผลต่อการพัฒนาในระดับภาค กลุ่มจังหวัด และจังหวัด และเกิดประโยชน์ต่อประชาชนในกลุ่มจังหวัด
๒	ข้อเสนอต้องระบุหน่วยงานรับผิดชอบ และหน่วยรับผิดชอบเห็นพ้องต้องกันตามข้อเสนอ
๓	เป็นข้อเสนอที่มีความพร้อม โดยเฉพาะพื้นที่ดำเนินโครงการ
๔	ข้อเสนอที่จะต้องมีการศึกษาประเมินผลกระทบสิ่งแวดล้อม (EIA) การประเมินผลกระทบด้านสุขภาพ (HIA) หรือการประเมินผลกระทบทางสังคม (SIA) จะต้องมีผลการศึกษาแล้วเสร็จ
๕	หากข้อเสนอยังไม่มีรายละเอียดความชัดเจนในแนวทางการดำเนินการ แต่เป็นความต้องการในการพัฒนาหรือแก้ไขปัญหาของพื้นที่ โดยเฉพาะโครงการที่มีขนาดใหญ่ หรือส่งผลกระทบต่อสังคมและสิ่งแวดล้อมในวงกว้าง อาจจะเสนอขอให้มีการศึกษาก่อนได้

สำหรับรูปแบบการจัดทำข้อเสนอของกลุ่มจังหวัดในการจัดทำข้อเสนอของทุกกลุ่มจังหวัดในการนำเสนอต่อที่ประชุมคณะรัฐมนตรีอย่างเป็นทางการนอกสถานที่ (ครม.สัญจร) ประกอบด้วย ข้อเสนอโครงการสำคัญ ๒ ส่วน ได้แก่

ส่วนที่ ๑ ข้อเสนอโครงการสำคัญที่มีความพร้อมและดำเนินการแล้วเสร็จภายใน ๑ ปี

ส่วนที่ ๒ ข้อเสนอโครงการสำคัญที่เป็นความต้องการของภาคีการพัฒนา (กรอ.)

โดยการจัดทำข้อเสนอโครงการสำคัญทั้ง ๒ ส่วน กำหนดให้จังหวัดและกลุ่มจังหวัดต้องมีกระบวนการพิจารณากลั่นกรองโครงการที่มีความสำคัญต่อการพัฒนาพื้นที่ จังหวัด และกลุ่มจังหวัดตามแนวทางที่กำหนด และขอให้กลุ่มจังหวัดได้ลำดับข้อเสนอในแต่ละด้านที่มีความสำคัญมากที่สุดก่อน และไล่ลำดับความสำคัญถัดลงไป เพื่อจัดส่งกระทรวงมหาดไทย ทั้งนี้ สำหรับการจัดทำข้อเสนอทั้ง ๒ ส่วน ทางส่วนกลางจะเป็นผู้กำหนดประเด็นข้อเสนอและวาระการพัฒนาของแต่ละกลุ่มจังหวัด ซึ่งแต่ละกลุ่มจังหวัดจะมีประเด็นข้อเสนอและวาระการพัฒนาที่แตกต่างกัน

ในการนำเสนอประเด็นและวาระการพัฒนากลุ่มจังหวัดต่อที่ประชุมคณะรัฐมนตรีอย่างเป็นทางการนอกสถานที่ (ครม.สัญจร) จะมอบหมายให้รองนายกรัฐมนตรี ซึ่งกำกับและติดตามการปฏิบัติราชการในพื้นที่กลุ่มจังหวัดนั้น เป็นประธานประชุมบูรณาการการพัฒนา ร่วมกับส่วนราชการและหน่วยงานที่เกี่ยวข้อง เพื่อเสนอประเด็น และวาระการพัฒนากลุ่มจังหวัดต่อที่ประชุมคณะรัฐมนตรีอย่างเป็นทางการนอกสถานที่ โดยให้สำนักงานสภาพัฒนาการเศรษฐกิจและสังคมแห่งชาติ สำนักงานเลขาธิการคณะรัฐมนตรี (สลค.) สำนักงบประมาณ และกระทรวงมหาดไทยเป็นฝ่ายเลขานุการ

จังหวัดลำพูนได้มีคำสั่งจังหวัดลำพูน ที่ ๒๖๐๖/๒๕๖๖ ลงวันที่ ๒๖ ธันวาคม ๒๕๖๖ เรื่อง การแต่งตั้งคณะทำงานพิจารณาข้อเสนอการพัฒนาเศรษฐกิจและสังคมกลุ่มจังหวัดภาคเหนือตอนบน ๑ (เชียงใหม่ ลำปาง ลำพูนแม่ฮ่องสอน) ของจังหวัดลำพูน ประจำปีงบประมาณ พ.ศ. ๒๕๖๗ ซึ่งได้จัดการประชุมคณะทำงานฯ ไปแล้ว เมื่อวันที่ ๑๕ มกราคม ๒๕๖๗ ณ ห้องประชุมหริภุญชัย ชั้น ๔ ศาลากลางจังหวัดลำพูน เพื่อจัดเตรียมข้อเสนอประเด็นและวาระการพัฒนากลุ่มจังหวัดภาคเหนือตอนบน ๑ (เชียงใหม่ ลำปาง ลำพูนแม่ฮ่องสอน) ในส่วนของจังหวัดลำพูน เพื่อเตรียมความพร้อมในการตรวจราชการและการประชุมคณะรัฐมนตรีอย่างเป็นทางการนอกสถานที่ (ครม.สัญจร) โดยมีข้อมูลรายละเอียดโดยสังเขป ดังนี้

<u>ส่วนที่ ๑</u> ข้อเสนอโครงการสำคัญที่มีความพร้อมและดำเนินการแล้วเสร็จภายใน ๑ ปี จังหวัดลำพูน(วงเงินงบประมาณไม่เกิน ๖๐ ล้านบาท)

ที่	โครงการ	หน่วยงานรับผิดชอบ
๑	โครงการอาคารควบคุมการระบายน้ำฝายวังตอง	โครงการชลประทานลำพูน
๒	โครงการสร้าง Spring Way อ่างเก็บน้ำห้วยชมภู	โครงการส่งน้ำและบำรุงรักษาแม่กวงอุดมธารา

<u>ส่วนที่ ๒</u> ข้อเสนอโครงการสำคัญที่เป็นความต้องการของภาคีการพัฒนา (กรอ.) จังหวัดลำพูน

ที่	โครงการ	หน่วยงานรับผิดชอบ
๑	โครงการอ่างเก็บน้ำแม่สะป๊วด อำเภอแม่ทา จังหวัดลำพูน (งบประมาณ ๖๔๕,๘๐๐,๐๐๐ บาท) **<u>**โครงการอยู่ในแผนของกรมชลประทาน เสนอเพื่อเร่งรัดโครงการ**</u>**	โครงการชลประทานลำพูน
๒	โครงการอ่างเก็บน้ำห้วยมะเฮง อำเภอบ้านโฮ่ง จังหวัดลำพูน **<u>**โครงการอยู่ในแผนของกรมชลประทาน เสนอเพื่อเร่งรัดโครงการ**</u>**	โครงการชลประทานลำพูน
๓	โครงการวางท่อพร้อมส่งระบบน้ำ (งบประมาณ ๒๒๐,๐๐๐,๐๐๐ บาท) **<u>**โครงการอยู่ในแผนของการประปาส่วนภูมิภาคเสนอเพื่อเร่งรัดโครงการ**</u>**	การประปาส่วนภูมิภาค เขต ๙ เชียงใหม่
๔	โครงการพัฒนาเส้นทาง สาย ง.๒ **<u>**โครงการอยู่ในแผนของกรมทางหลวงชนบทเสนอเพื่อเร่งรัดโครงการ**</u>**	แขวงทางหลวงชนบทลำพูน
๕	โครงการพัฒนาเส้นทาง สาย ๑๐๖ **<u>**โครงการอยู่ในแผนของกรมทางหลวงเสนอเพื่อเร่งรัดโครงการ**</u>**	แขวงทางหลวงลำพูน
๖	โครงการพัฒนาเส้นทาง สาย ๑๑๖ **<u>**โครงการอยู่ในแผนของกรมทางหลวงเสนอเพื่อเร่งรัดโครงการ**</u>**	แขวงทางหลวงลำพูน
๗	โครงการพัฒนาสิ่งอำนวยความสะดวกและโครงสร้างพื้นฐานเพื่อรองรับการขยายตัวของอุตสาหกรรมทางหลวงหมายเลข ๑๑ ตอนขุนตาน – อุโมงค์ ระหว่าง กม.๕๑๙+๕๐๐ – กม.๕๒๐-๔๐๐ (โครงการขยายถนนสาย ๑๑ เป็น ๑๐ เลน) **<u>**โครงการไม่ได้อยู่ในแผนของกรมทางหลวง เสนอเพื่อขอบรรจุไว้ในแผนของกระทรวงคมนาคม และแผนของ สนข.**</u>**	แขวงทางหลวงลำพูน
๘	โครงการทางลอดหน้าศาลากลางจังหวัดลำพูน **<u>**โครงการอยู่ในแผนของกรมทางหลวงเสนอเพื่อเร่งรัดโครงการ**</u>**	แขวงทางหลวงลำพูน
๙	โครงการศึกษาความเหมาะสมการจัดตั้ง " สถาบันภูมิวชิระเกล้าการเกษตรสุขภาพลำพูน" **โครงการไม่ได้อยู่ในแผนของกระทรวง อว เสนอเพื่อขอศึกษาความเหมาะสมในการดำเนินโครงการ**	มหาวิทยาลัยแม่โจ้

ทั้งนี้ ข้อมูลแผนงาน / โครงการ ในการจัดทำข้อเสนอประเด็นและวาระการพัฒนากลุ่มจังหวัดภาคเหนือตอนบน ๑ (เชียงใหม่ ลำปาง ลำพูนแม่ฮ่องสอน) ในส่วนของจังหวัดลำพูน ยังไม่สมบูรณ์ อาจมีการปรับเปลี่ยนข้อมูลได้หากพบว่าข้อมูลรายละเอียดแผนงาน / โครงการ ไม่ครบถ้วนและไม่มีความพร้อมในการดำเนินโครงการ

ซึ่งจังหวัดลำพูนจะได้กำหนดจัดการประชุมคณะทำงานพิจารณาข้อเสนอการพัฒนาเศรษฐกิจและสังคมกลุ่มจังหวัดภาคเหนือตอนบน ๑ (เชียงใหม่ ลำปาง ลำพูน แม่ฮ่องสอน) ของจังหวัดลำพูน ประจำปีงบประมาณ พ.ศ. ๒๕๖๗ ครั้งที่ ๒ /๒๕๖๗ ในวันที่ ๓๑ มกราคม ๒๕๖๗ ณ ห้องประชุมหริภุญชัย ชั้น ๔ ศาลากลางจังหวัดลำพูน เพื่อพิจารณากลั่นกรองข้อเสนอประเด็นและวาระการพัฒนากลุ่มจังหวัดภาคเหนือตอนบน ๑ (เชียงใหม่ ลำปาง ลำพูนแม่ฮ่องสอน) ในส่วนของจังหวัดลำพูน อีกครั้งหนึ่ง

<u>๓. ข้อเสนอ</u>

จึงเรียนมาเพื่อโปรดพิจารณา

มติที่ประชุมฯ .....

.....

.....

.....

.....

.....

ระเบียบวาระที่ ๖ **เรื่องอื่น ๆ**

มติที่ประชุมฯ .....

.....

.....

.....

.....

.....

รายงานการประชุม
คณะกรรมการร่วมภาครัฐและเอกชนเพื่อพัฒนาและแก้ไขปัญหาทางเศรษฐกิจจังหวัดลำพูน
(กรอ.จังหวัดลำพูน) ครั้งที่ ๑/๒๕๖๗ (ครั้งที่ ๒ ประจำปีงบประมาณ พ.ศ. ๒๕๖๗)
วันที่ ๑๗ มกราคม ๒๕๖๗ เวลา ๑๓.๓๐ น.
ณ ห้องประชุมหริภุญชัย ชั้น ๔ ศาลากลางจังหวัดลำพูน

.....

<u>คณะกรรมการผู้เข้าร่วมประชุมฯ</u>

๑. นายสันติธร	ยิ้มละมัย	ผู้ว่าราชการจังหวัดลำพูน	ประธานกรรมการ
๒. นายนพดา	อธิกากัมพู (แทน)	ประธานหอการค้าจังหวัดลำพูน	รองประธานกรรมการ
๓. นายสรสิทธิ์	ชลิศราพงศ์	ประธานสภาอุตสาหกรรมจังหวัดลำพูน	รองประธานกรรมการ
๔. นางสิริพร	มะโนบุราพากร (แทน)	ประธานชมรมธนาคารจังหวัดลำพูน	รองประธานกรรมการ
๕. นางสาวฐกัดแก้ว	ตั้งวิไลเสถียร(แทน)	คลังจังหวัดลำพูน	กรรมการ
๖. นางกนกรัตน์	ยุกติรัตน์	พาณิชย์จังหวัดลำพูน	กรรมการ
๗. นางสาวจินตนันท์	ขันไชย (แทน)	อุตสาหกรรมจังหวัดลำพูน	กรรมการ
๘. นายไพสิทธิ์	พละสินธุ์ (แทน)	เกษตรและสหกรณ์จังหวัดลำพูน	กรรมการ
๙. นางเกศกนก	เดชมา	ท่องเที่ยวและกีฬาจังหวัดลำพูน	กรรมการ
๑๐. นายพีรภัทร	ปวงอูป (แทน)	ท้องถิ่นจังหวัดลำพูน	กรรมการ
๑๑. นางสาวมัณฑนา	อาษากิจ	ประชาสัมพันธ์จังหวัดลำพูน	กรรมการ
๑๒. นายปัญญชาติ	วงษ์ปัญญา	ผู้อำนวยการวิทยาลัยเทคนิคลำพูน	กรรมการ
๑๓. นายบุญส่ง	ไชยมณี	หัวหน้าสำนักงานจังหวัดลำพูน	กรรมการและเลขานุการ
๑๔. น.ส.จันทิมา	เดชพุทธวัจน์	ผู้อำนวยการกลุ่มงานยุทธศาสตร์และข้อมูลฯ สำนักงานจังหวัดลำพูน	กรรมการและผู้ช่วยเลขานุการ
๑๕. นายภาวิกร	ยศพิมสาร	เลขาธิการสภาอุตสาหกรรมจังหวัดลำพูน	กรรมการและผู้ช่วยเลขานุการ

<u>คณะกรรมการที่ไม่เข้าร่วมการประชุมฯ เนื่องจากติดภารกิจ</u>

๑. รองผู้ว่าราชการจังหวัดลำพูนที่ผู้ว่าราชการจังหวัดมอบหมาย
๒. ประธานสภาอุตสาหกรรมท่องเที่ยวจังหวัดลำพูน
๓. นายประเสริญ ตาน้อย ผู้ทรงคุณวุฒิด้านเศรษฐกิจ
๔. นายวิโรจน์ เตชาวงศ์ ผู้ทรงคุณวุฒิด้านสังคม
๕. เลขาธิการหอการค้าจังหวัดลำพูน
๖. เลขาธิการสภาอุตสาหกรรมท่องเที่ยวจังหวัดลำพูน
๗. เลขาธิการชมรมธนาคารจังหวัดลำพูน

<u>ผู้เข้าร่วมประชุม</u>

๑.	นายบุญส่ง	ด้วงประสิทธิ์	ผู้อำนวยการแขวงทางหลวงลำพูน แขวงทางหลวงลำพูน
๒.	นายสุภรณ์วัฒน์	สุรการ	ผู้อำนวยการโครงการชลประทานลำพูน
๓.	นายวิทยา	ปินตาเสน	วิศวกรโยธาชำนาญการ แขวงทางหลวงชนบทลำพูน
๔.	นายนนทวัฒน์	เข็มเงิน	วิศวกรชลประทาน โครงการส่งน้ำและบำรุงรักษาแม่กวงอุดมธารา
๕.	นางสาวอรทัย	สมณา	นักวิชาการพาณิชย์ชำนาญการพิเศษ สำนักงานพาณิชย์จังหวัดลำพูน
๖.	นายธณัท	ปภพธนานนท์	นักวิเคราะห์นโยบายและแผนชำนาญการ สำนักงานการท่องเที่ยวและกีฬาจังหวัดลำพูน
๗.	นายปัฐตาพงษ์	บุญแก้ว	วิศวกร ๑๐ การรถไฟแห่งประเทศไทย

๘.	นายธีระวัฒน์	โอวาทสุวรรณ	รักษาการหัวหน้ากองบริการสินค้าคอนเทนเนอร์ การรถไฟแห่งประเทศไทย
๙.	นายวัชรเกียรติ	สุทธิวรรณา	วิศวกร ๖ การรถไฟแห่งประเทศไทย
๑๐.	นายวีรชาติ	เนื่องนิภานนท์	ที่ปรึกษาการรถไฟแห่งประเทศไทย
๑๑.	นายไวยวิทย์	ศรีบุญยวง	รองผู้จัดการการไฟฟ้าจังหวัดลำพูน
๑๒.	ผศ.ดร.วันชาติ	นภาศรี	ที่ปรึกษาในการจัดทำแผนพัฒนาจังหวัดลำพูน
๑๓.	นายไชยยง	รัตนอังกูร	ผู้อำนวยการบริหาร บริษัทลำพูน ซิตี้ แลป จำกัด
๑๔.	น.ส.อัญมณี	มาตยาบุญ	บริษัทลำพูน ซิตี้ แลป จำกัด
๑๕.	นายแพทย์วัชระ	สนธิชัย	ที่ปรึกษาสภาอุตสาหกรรมจังหวัดลำพูน
๑๖.	นายมนัส	เกียรติเจริญวัฒน์	ประธานกิตติมศักดิ์สภาอุตสาหกรรมจังหวัดลำพูน
๑๗.	นายสุนัย	จันทร์สว่าง	รองประธานหอการค้าจังหวัดลำพูน
๑๘.	น.ส.เกศรินทร์	กุณาวงศ์	กลุ่มผู้ประกอบการรุ่นใหม่ หอการค้าจังหวัดลำพูน
๑๙.	นายพิรุณ	จันทร์ธรรม	ประธานสภาองค์กรชุมชนตำบลจังหวัดลำพูน
๒๐.	นายนคร	นิติประเสริญ	ประธานสภาเกษตรกรจังหวัดลำพูน
๒๑.	นายวิโรจน์	สายพันธุ์	อุปนายกสมาคมธุรกิจท่องเที่ยวจังหวัดลำพูน
๒๒.	นายสุเทพ	ธนกุล	รองประธานฝ่ายแปรรูปผลิตภัณฑ์ บริษัท “ประชารัฐรักสามัคคีลำพูน (วิสาหกิจเพื่อสังคม) จำกัด”
๒๓.	นางใจรักษ์	ทองจินดา	ประธานคณะกรรมการพัฒนาสตรีจังหวัดลำพูน
๒๔.	นางสมพร	วงศ์ฝั้น	เลขานุการสภาวัฒนธรรมจังหวัดลำพูน
๒๕.	น.ส.นิศรา	ปานช้าง	นักวิเทศสัมพันธ์ชำนาญการ สำนักงานจังหวัดลำพูน
๒๖.	นางกวินรัตน์	ทิพย์ใจศิล	นักวิเคราะห์นโยบายและแผนชำนาญการ สำนักงานจังหวัดลำพูน
๒๗.	นายกรเทพ	เมืองดี	เจ้าหน้าที่วิเคราะห์นโยบายและแผน สำนักงานจังหวัดลำพูน

ระเบียบวาระที่ ๑ เรื่องที่ประธานแจ้งให้ทราบ

ประธาน
การประชุมฯ

การประชุมคณะกรรมการร่วมภาครัฐและเอกชนเพื่อพัฒนาแก้ไขปัญหาทางเศรษฐกิจจังหวัดลำพูน (กรอ.จังหวัดลำพูน) มีวัตถุประสงค์เพื่อหารือและระดมความคิดเห็นเกี่ยวกับสถานการณ์ปัญหาทางเศรษฐกิจของจังหวัด เพื่อนำไปสู่การพัฒนาและแก้ไขปัญหาในระดับพื้นที่ร่วมกัน

สำหรับการประชุมฯ ในวันนี้ เป็นการประชุมคณะกรรมการร่วมภาครัฐและเอกชนเพื่อพัฒนาแก้ไขปัญหาทางเศรษฐกิจจังหวัดลำพูน ครั้งที่ ๑/๒๕๖๗ (เป็นการประชุมครั้งที่ ๒ ประจำปีงบประมาณ พ.ศ. ๒๕๖๗) มีระเบียบวาระเพื่อทราบ ได้แก่ ๑.รายงานสภาวะเศรษฐกิจการเงินการคลังจังหวัดลำพูน ๒.รายงานสถานการณ์สินค้าเกษตรที่สำคัญของจังหวัดลำพูน ๓.ข้อเสนอเชิงนโยบายของสภาองค์กรชุมชนเพื่อการแก้ไขปัญหาในพื้นที่จังหวัดลำพูน

เรื่องสืบเนื่อง ได้แก่ ๑.รายงานความก้าวหน้าการดำเนินงานจากการประชุมระหว่างนายกรัฐมนตรีกับผู้ว่าราชการจังหวัด ผู้แทนภาคเอกชน ผู้บริหารท้องถิ่น และผู้แทนเกษตรกรเพื่อขับเคลื่อนการพัฒนาเศรษฐกิจและสังคมกลุ่มจังหวัดภาคเหนือตอนบน ๑ เมื่อวันที่ ๑๕ มกราคม ๒๕๖๒ ณ จังหวัดลำปาง เฉพาะในส่วนที่เกี่ยวข้องกับจังหวัดลำพูน ๒.ความคืบหน้าโครงการ ถนนสาย ง ๒ อำเภอเมืองลำพูน จังหวัดลำพูน ๓.ความคืบหน้าการก่อสร้างรถไฟความเร็วสูง กรุงเทพ – เชียงใหม่ ๓. ความคืบหน้าโครงการรถไฟทางคู่เด่นชัย - เชียงใหม่ ๔. ความคืบหน้าการก่อสร้างสถานีขนส่งสินค้า (Container Yard) บริเวณดอยติ จังหวัดลำพูน หรือพื้นที่ที่เหมาะสม

เรื่องพิจารณา ได้แก่

๑. โครงการพัฒนาศักยภาพผู้นำคลื่นลูกใหม่ (Young Public and Private Chamber of Commerce : YPC) ในการขับเคลื่อนเศรษฐกิจจังหวัดลำพูน ประจำปีงบประมาณ พ.ศ. ๒๕๖๗

๒. การขับเคลื่อนการยกระดับเมืองและการกระตุ้นเศรษฐกิจท้องถิ่นอย่างยั่งยืนระดับกลุ่มจังหวัด/จังหวัด

๓. การเตรียมการจัดทำร่างข้อเสนอประเด็นและวาระการพัฒนาจังหวัดและกลุ่มจังหวัดภาคเหนือตอนบน ๑ (เชียงใหม่ ลำปาง ลำพูน แม่ฮ่องสอน) เพื่อเตรียมเสนอ ครม. สัญจร

มติที่ประชุม รับทราบ

ระเบียบวาระที่ ๒ รับรองรายงานการประชุมคณะกรรมการร่วมภาครัฐและเอกชนเพื่อพัฒนาและแก้ไขปัญหาทางเศรษฐกิจจังหวัดลำพูน (กรอ.จังหวัดลำพูน) ครั้งที่ ๑ ประจำปีงบประมาณ พ.ศ. ๒๕๖๗ เมื่อวันที่ ๒๙ พฤศจิกายน ๒๕๖๖

เลขานุการการประชุมฯ

ตามที่ ได้มีการประชุมคณะกรรมการร่วมภาครัฐและเอกชนเพื่อพัฒนาและแก้ไขปัญหาทางเศรษฐกิจจังหวัดลำพูน (กรอ.จังหวัดลำพูน) ครั้งที่ ๑ ประจำปีงบประมาณ พ.ศ. ๒๕๖๗ เมื่อวันที่ ๒๙ พฤศจิกายน ๒๕๖๖ โดยมีผู้ว่าราชการจังหวัดลำพูน เป็นประธาน นั้น

ฝ่ายเลขานุการฯ สำนักงานจังหวัดลำพูน ได้จัดทำรายงานการประชุมคณะกรรมการร่วมภาครัฐและเอกชนเพื่อพัฒนาแก้ไขปัญหาทางเศรษฐกิจจังหวัดลำพูน (กรอ.จังหวัดลำพูน) ครั้งที่ ๑ ประจำปีงบประมาณ พ.ศ. ๒๕๖๗ เมื่อวันที่ ๒๙ พฤศจิกายน ๒๕๖๖ เรียบร้อยแล้ว ทั้งนี้ ฝ่ายเลขานุการฯ ได้ส่งให้คณะกรรมการฯ พิจารณาล่วงหน้าแล้ว เมื่อวันที่ ๘ มกราคม ๒๕๖๗ ปรากฏว่าไม่มีคณะกรรมการฯ ขอแก้ไขรายงานการประชุมฯ

จึงเรียนมาเพื่อโปรดรับรองรายงานการประชุมคณะกรรมการร่วมภาครัฐและเอกชนเพื่อพัฒนาและแก้ไขปัญหาทางเศรษฐกิจจังหวัดลำพูน (กรอ.จังหวัดลำพูน) ครั้งที่ ๑ ประจำปีงบประมาณ พ.ศ. ๒๕๖๗ เมื่อวันที่ ๒๙ พฤศจิกายน ๒๕๖๖ หากมีการแก้ไขเพิ่มเติมขอให้แจ้งฝ่ายเลขานุการ ฯ

มติที่ประชุม รับรองรายงานการประชุมฯ

๒.๑ เรื่อง รายงานสภาวะเศรษฐกิจการเงินการคลังจังหวัดลำพูน

(สำนักงานคลังจังหวัดลำพูน)

ผู้แทนคลังจังหวัดลำพูน

<u>๑. สาระสำคัญ</u>

รายงานประมาณการเศรษฐกิจจังหวัดลำพูนปี ๒๕๖๖ “เศรษฐกิจโดยรวมของจังหวัดลำพูนปี ๒๕๖๖ คาดว่าจะขยายตัวร้อยละ ๔.๒ ภายใต้ปัจจัยสนับสนุนทั้งด้านการผลิตและด้านการใช้จ่ายเป็นสำคัญ โดยมีปัจจัยบวกที่เกี่ยวข้อง เช่น การขยายตัวในภาคการผลิตทั้งภาคเกษตรกรรม ภาคอุตสาหกรรม และภาคบริการ ที่ขยายตัวต่อเนื่องจากปีก่อนประกอบกับการใช้จ่ายภาครัฐและลงทุนภาคเอกชน ซึ่งจะเป็นส่วนช่วยสนับสนุนให้เศรษฐกิจจังหวัดขยายตัวดีขึ้นเป็นสำคัญ”

<u>เศรษฐกิจจังหวัดลำพูนปี ๒๕๖๖</u>

- **การขยายตัวทางเศรษฐกิจ**

เศรษฐกิจจังหวัดลำพูนในปี ๒๕๖๖ คาดว่าจะขยายตัวที่ร้อยละ ๔.๒ (ช่วงคาดการณ์ที่ร้อยละ ๒.๘ – ๕.๘) ขยายตัวต่อเนื่องจากปีก่อน โดยมีปัจจัยหนุนที่สำคัญทั้งจากด้านการผลิต (อุปทาน) และด้านการใช้จ่าย (อุปสงค์) ภายใต้สมมติฐาน ดังนี้

ด้านอุปทาน (ด้านการผลิต) คาดว่าจะขยายตัวร้อยละ ๘.๖ (ช่วงคาดการณ์ที่ร้อยละ ๗.๙ - ๙.๓) ขยายตัวจากปีก่อนหน้า โดยมีแนวโน้มขยายตัวจาก **<u>การผลิตภาคเกษตรกรรม</u>** คาดว่าจะขยายตัวร้อยละ ๑๕.๙ (ช่วงคาดการณ์ที่ร้อยละ ๑๕.๘ – ๑๖.๐) จากปริมาณผลผลิตทั้งด้านการเกษตรและปศุสัตว์ที่คาดว่าจะขยายตัวจากอุปสงค์ที่เพิ่มขึ้น และนโยบายสนับสนุนจากภาครัฐ อาทิ มาตรการบริหารจัดการผลไม้เชิงรุกปี ๒๕๖๖ การเชื่อมโยงผู้ประกอบการเข้ารับซื้อสินค้าเกษตรในพื้นที่ และการประกันราคาสินค้าเกษตร ทั้งนี้ ยังคงมีปัจจัยเสี่ยงที่ต้องเฝ้าระวัง ได้แก่ ความแปรปรวนของสภาพอากาศและปรากฏการณ์เอลนีโญ ซึ่งคาดการณ์ความรุนแรงในปีนี้อาจทำให้เกิดฝนทิ้งช่วงยาวนานจนถึงเดือนกุมภาพันธ์ ๒๕๖๗ และส่งผลให้อุณหภูมิเฉลี่ยสูงขึ้น ทำให้หลายจังหวัดอาจประสบกับปัญหาภัยแล้งซึ่งจะส่งผลกระทบต่อทั้งภาคเกษตรกรรมและปศุสัตว์ ด้าน**<u>การผลิตภาคบริการ</u>** คาดว่าขยายตัวร้อยละ ๑๑.๕ (ช่วงคาดการณ์ที่ร้อยละ ๑๐.๑ – ๑๒.๙) จากภาคการท่องเที่ยวที่ปรับตัวดีขึ้นต่อเนื่อง ในขณะที่จังหวัดลำพูนแม้จะเป็นเมืองรองแต่ยังคงมีศักยภาพในการท่องเที่ยวต่างๆ จึงมีโอกาสเติบโตมากขึ้น ด้วยการเชื่อมโยงกับการท่องเที่ยวเมืองหลักในกลุ่มนักท่องเที่ยวต่างชาติ การปรับแผนการท่องเที่ยว พัฒนากิจกรรมเพื่อดึงดูดให้นักท่องเที่ยวใช้เวลาอยู่ในจังหวัดลำพูนมากยิ่งขึ้น ประกอบกับรัฐบาลมีโครงการที่จะกระตุ้นการท่องเที่ยวโดยการให้ฟรีวีซ่าแก่นักท่องเที่ยว รวมถึงแนวโน้นการเดินทางท่องเที่ยวของทั้งชาวไทยและชาวต่างชาติที่เพิ่มขึ้นอย่างไรก็ดี มาตรการกระตุ้นเศรษฐกิจภาครัฐอย่างต่อเนื่องจะเป็นอีกแรงขับเคลื่อนที่สำคัญ ที่ทำให้เกิดมูลค่าการจับจ่ายใช้สอยของภาคประชาชนในระบบเศรษฐกิจเพิ่มมากขึ้น สำหรับ**<u>การผลิตภาคอุตสาหกรรม</u>** ในปี ๒๕๖๖ คาดว่าจะขยายตัวร้อยละ ๓.๒ (ช่วงคาดการณ์ที่ร้อยละ ๒.๖ – ๓.๗) ขยายตัวจากปีก่อน โดยเศรษฐกิจในช่วงครึ่งหลังของปีคาดว่ามีแนวโน้มที่ดีจากการฟื้นตัวของภาคบริการท่องเที่ยวอันเป็นแรงขับเคลื่อนเศรษฐกิจที่สำคัญ รวมไปถึงการขยายตัวของพื้นที่ก่อสร้างเพื่อรองรับการขยายตัวของภาคอุตสาหกรรมส่งผลทำให้อุตสาหกรรมปูนซีเมนต์ ปริมาณการผลิตและการจำหน่ายมีแนวโน้มที่จะขยายตัว ประกอบกับรัฐบาลใหม่มีมาตรการกระตุ้นเศรษฐกิจให้แก่ผู้บริโภคและภาคอสังหาริมทรัพย์ ซึ่งจะเป็นปัจจัยที่สร้างความเชื่อมั่นให้แก่นักลงทุน ขณะที่ปัญหาการขาดแคลนวัตถุดิบที่ใช้ในการผลิตชิปเซมิคอนดักเตอร์และชิ้นส่วนอิเล็กทรอนิกส์ทำให้ไม่สามารถผลิตได้เพียงพอเริ่มคลี่คลาย และชิ้นส่วนอิเล็กทรอนิกส์ยังคงมีความจำเป็นต่อการพัฒนาระบบเทคโนโลยีสารสนเทศและผลิตภัณฑ์สำหรับโครงสร้างพื้นฐานทาง IT ทำให้ยังคงมีความต้องการสินค้าอิเล็กทรอนิกส์ในตลาดโลกอย่างต่อเนื่อง ด้านมูลค่าการส่งออกคาดว่าจะยังขยายตัวได้ต่อเนื่อง จากสินค้าหลักที่สำคัญ เช่น วงจรรวม ยังคงมีแนวโน้มปรับตัวเพิ่มขึ้น สำหรับอุตสาหกรรมอาหาร ผลผลิตในภาพรวมและมูลค่าการส่งออกชะลอตัวลงเล็กน้อยเนื่องจากภาวะเศรษฐกิจของประเทศคู่ค้ามีแนวโน้มชะลอตัว สำหรับอุปสงค์การนำเข้าสินค้าจากตลาดต่างประเทศยังคงมีแนวโน้มเพิ่มขึ้น

ด้านอุปสงค์ (ด้านการใช้จ่าย) คาดว่าจะขยายตัวต่อเนื่องจากปีก่อนร้อยละ ๒.๐ (ช่วงคาดการณ์ที่ร้อยละ -๐.๑ – ๔.๖) เพิ่มขึ้นจาก **<u>การลงทุนภาคเอกชน</u>** ที่คาดว่าจะขยายตัวร้อยละ ๔.๓ (ช่วงคาดการณ์ที่ร้อยละ ๑.๗ – ๖.๙) ตามการฟื้นตัวของสภาวะเศรษฐกิจหลังจากการแพร่ระบาดของโรคติดเชื้อไวรัสโควิด-๑๙ คลี่คลาย โดยมีปัจจัยสนับสนุนจากโครงการจัดตั้งนิคมอุตสาหกรรมแห่งใหม่ในพื้นที่จังหวัดลำพูน มาตรการส่งเสริมการลงทุนในพื้นที่ระเบียงเศรษฐกิจภาคเหนือ และมาตรการส่งเสริมการลงทุนใหม่ ของ BOI ที่ได้มีการประกาศสิทธิประโยชน์เพิ่มเติม (Top up) ตามมาตรการส่งเสริมการลงทุนในพื้นที่เป้าหมาย โดยปรับเปลี่ยนจากมาตรการส่งเสริมการลงทุนในพื้นที่เป้าหมาย (เดิม) และเพิ่มพื้นที่ระเบียง

เศรษฐกิจพิเศษ ๔ ภาค โดยหากมีการลงทุนพัฒนาบุคลากรและการวิจัยและพัฒนาและเป็นกิจการเป้าหมาย จะได้รับยกเว้นหรือลดหย่อนภาษีเงินได้เพิ่มเติม ขณะที่พื้นที่อนุญาตก่อสร้างรวมขยายตัวต่อเนื่องจากปีก่อน โดยเฉพาะการขยายตัวของพื้นที่ได้รับอนุญาตให้ก่อสร้างประเภทที่อยู่อาศัยเพื่อรองรับการขยายตัวในภาคอุตสาหกรรมเป็นสำคัญ**การใช้จ่ายภาครัฐ** คาดว่าจะขยายตัวที่ร้อยละ ๒.๑ (ช่วงคาดการณ์ที่ร้อยละ -๐.๑ – ๕.๖) จากผลการเบิกจ่ายงบประจำที่ขยายตัวร้อยละ ๔.๐ ขณะที่งบลงทุนคาดว่าในปีนี้จะเบิกจ่ายได้ลดลงร้อยละ -๔.๕ เมื่อเทียบกับปีก่อน สำหรับ**การบริโภคภาคเอกชน** คาดว่าจะหดตัวร้อยละ -๒.๖ (ช่วงคาดการณ์ที่ร้อยละ -๓.๔ - -๑.๗) หดตัวจากปีก่อน จากสภาวะเศรษฐกิจที่ยังฟื้นตัวไม่ทั่วถึง กำลังซื้อในภาพรวมยังชะลอตัวลงจากหนี้ครัวเรือนที่ยังอยู่ในระดับสูงและทิศทางดอกเบี้ยของไทยที่ยังคงเป็นขาขึ้น ทำให้ประชาชนรายย่อยและภาคครัวเรือนมีความระมัดระวังในการก่อหนี้

เสถียรภาพเศรษฐกิจ

ด้านเสถียรภาพเศรษฐกิจภายในจังหวัดลำพูน อัตราเงินเฟ้อทั่วไปในปี ๒๕๖๖ คาดว่าจะปรับตัวอยู่ที่ร้อยละ ๐.๙ (ช่วงคาดการณ์ที่ร้อยละ ๐.๗ – ๑.๑) จากการปรับตัวสูงขึ้นของระดับราคาพลังงาน และสินค้าอุปโภคบริโภคบางชนิดที่ปรับราคาเพิ่มขึ้นตามปัจจัยด้านต้นทุนและการขนส่งที่เพิ่มขึ้น สำหรับการจ้างงาน คาดว่าจะขยายตัวร้อยละ ๓.๓ (ช่วงคาดการณ์ที่ร้อยละ ๒.๒ – ๔.๖) สอดรับกับการฟื้นตัวของภาคเกษตรกรรม อุตสาหกรรมและบริการ ประกอบกับโครงการจัดตั้งนิคมอุตสาหกรรมแห่งใหม่ในพื้นที่จังหวัดลำพูนจะเป็นปัจจัยสนับสนุนให้การจ้างงานมีการขยายตัวในอัตราเร่งขึ้น

เศรษฐกิจจังหวัดลำพูนปี ๒๕๖๗

- **การขยายตัวทางเศรษฐกิจ**

เศรษฐกิจจังหวัดลำพูนในปี ๒๕๖๗ คาดว่าจะขยายตัวที่ร้อยละ ๔.๕ (ช่วงคาดการณ์ที่ร้อยละ ๓.๕ – ๕.๙) ขยายตัวต่อเนื่องจากปีก่อน โดยมีปัจจัยหนุนที่สำคัญทั้งจากด้านการผลิต (อุปทาน) และด้านการใช้จ่าย (อุปสงค์) ภายใต้สมมติฐาน ดังนี้

ด้านอุปทาน (ด้านการผลิต) คาดว่าจะขยายตัวร้อยละ ๗.๓ (ช่วงคาดการณ์ที่ร้อยละ ๖.๕ – ๘.๐) ขยายตัวจากปีก่อนหน้า โดยมีแนวโน้มขยายตัวจาก **การผลิตภาคเกษตรกรรม** คาดว่าจะขยายตัวร้อยละ ๑๖.๐ (ช่วงคาดการณ์ที่ร้อยละ ๑๕.๗ –๑๖.๔) ขยายตัวจากปีก่อนหน้า จากปริมาณผลผลิตทั้งด้านการเกษตรและปศุสัตว์ที่คาดว่าจะขยายตัวจากอุปสงค์ที่เพิ่มขึ้น ทั้งนี้ ยังคงมีปัจจัยเสี่ยงที่สำคัญ ได้แก่ ความแปรปรวนของสภาพอากาศ ภัยธรรมชาติและโรคในพืชและสัตว์ **การผลิตภาคบริการ** คาดว่าขยายตัวร้อยละ ๗.๕ (ช่วงคาดการณ์ที่ร้อยละ ๖.๕ – ๘.๕) ขยายตัวต่อเนื่องจากปีก่อน จากภาคการท่องเที่ยวที่กลับมาขยายตัวและการผ่อนคลายมาตรการต่าง ๆ ของรัฐ จึงคาดการณ์ว่าเศรษฐกิจจะเริ่มฟื้นตัวประกอบกับแรงขับเคลื่อนจากมาตรการกระตุ้นเศรษฐกิจภาครัฐที่จะทำให้เกิดมูลค่าการจับจ่ายใช้สอยของภาคประชาชนในระบบเศรษฐกิจเพิ่มขึ้น สำหรับ**การผลิตภาคอุตสาหกรรม** คาดว่าจะขยายตัวร้อยละ ๒.๐ (ช่วงคาดการณ์ที่ร้อยละ ๑.๒ – ๒.๙) ขยายตัวต่อเนื่องจากปีก่อน โดยประเภทของอุตสาหกรรมที่มีทิศทางเติบโต เช่น อุตสาหกรรมแปรรูปสินค้าเกษตร อุตสาหกรรมเกี่ยวกับการก่อสร้าง และอุตสาหกรรมการผลิตชิ้นส่วนอิเล็กทรอนิกส์ กลุ่มชิ้นส่วนประกอบ ในคอมพิวเตอร์และการสื่อสาร และการผลิตแบตเตอรี่รถยนต์ มีแนวโน้มขยายตัวจากการขยายกำลังการผลิต ในนิคมอุตสาหกรรมแห่งใหม่ อย่างไรก็ดี การปรับค่าจ้างขั้นต่ำตามนโยบายรัฐบาลอาจเป็นปัจจัยฉุดรั้งให้ต้นทุนรายจ่ายของธุรกิจ โดยเฉพาะในอุตสาหกรรมที่ใช้แรงงานจำนวนมากได้รับผลกระทบ ส่งผลต่อภาพรวมของการจ้างงานและการลงทุน โดยเฉพาะบริษัทต่างชาติที่อาจจะย้ายฐานการผลิตไปยังประเทศที่มีต้นทุนค่าแรงต่ำกว่า

ด้านอุปสงค์ (ด้านการใช้จ่าย) คาดว่าจะขยายตัวต่อเนื่องจากปีก่อนร้อยละ ๔.๕ (ช่วงคาดการณ์ที่ร้อยละ ๒.๗ – ๖.๒) เพิ่มขึ้นจาก**การลงทุนภาคเอกชน** คาดว่าจะขยายตัวร้อยละ ๕.๒ (ช่วงคาดการณ์ที่ร้อยละ ๔.๒ – ๖.๒) ตามการฟื้นตัวของสภาวะเศรษฐกิจและการขยายกำลังการผลิตในนิคมอุตสาหกรรมแห่งใหม่ แต่ยังคงมีปัจจัยที่ต้องเฝ้าระวังคือการขยายตัวของระดับราคาพลังงาน ต้นทุนการผลิต อัตราดอกเบี้ย และ การปรับอัตราค่าจ้างตามนโยบายรัฐบาล ซึ่งจะเป็นปัจจัยฉุดรั้งในการตัดสินใจขยายการลงทุน ขณะที่**การใช้จ่ายภาครัฐ** คาดว่าจะขยายตัวที่ร้อยละ ๔.๔ (ช่วงคาดการณ์ที่ร้อยละ ๑.๓ – ๗.๓) จากการลงทุนภาครัฐอันจะช่วยเพิ่มขีดความสามารถในการแข่งขันด้านการค้าการลงทุน ก่อให้เกิดการสร้างงาน เพิ่มผลิตภาพและศักยภาพการผลิตในระยะยาว สำหรับ**การบริโภคภาคเอกชน** คาดว่าจะเพิ่มขึ้นร้อยละ ๓.๑ (ช่วงคาดการณ์ที่ร้อยละ ๒.๔ – ๓.๘) ขยายตัวต่อเนื่องจากปีก่อน โดยคาดว่า จะดีขึ้นจากภาคการท่องเที่ยวที่ขยายตัว และการจับจ่ายใช้สอยของประชาชนในกลุ่มสินค้าอุปโภคบริโภคที่มีแรงขับเคลื่อนจากมาตรการกระตุ้นเศรษฐกิจภาครัฐ อาทิ นโยบายเงินดิจิทัล ๑๐,๐๐๐ บาท เป็นต้น

เสถียรภาพเศรษฐกิจ

ด้านเสถียรภาพเศรษฐกิจภายในจังหวัดลำพูน **อัตราเงินเฟ้อทั่วไป**ในปี ๒๕๖๗ คาดว่าจะปรับตัวเพิ่มขึ้น อยู่ที่ร้อยละ ๑.๘ (ช่วงคาดการณ์ที่ร้อยละ ๑.๖ – ๒.๐) จากการปรับตัวสูงขึ้นของระดับราคาพลังงาน และสินค้าอุปโภคบริโภคบางชนิดที่ปรับราคาเพิ่มขึ้นตามปัจจัยด้านต้นทุนและการขนส่งที่เพิ่มขึ้น สำหรับ**การจ้างงาน** คาดว่าจะขยายตัวร้อยละ ๒.๙ (ช่วงคาดการณ์ที่ร้อยละ ๒.๓ – ๓.๘) สอดรับกับการฟื้นตัวของภาคเกษตรกรรม อุตสาหกรรมและบริการ ตามมาตรการกระตุ้นเศรษฐกิจและการลงทุนของรัฐบาล เป็นสำคัญ

ข้อจำกัดและปัจจัยเสี่ยงทางเศรษฐกิจที่ควรระวัง

๑) ความเสี่ยงและข้อจำกัดของเศรษฐกิจไทยที่อาจทำให้การขยายตัวต่ำกว่าคาดการณ์ คือ ข้อจำกัดแรงขับเคลื่อนด้านการคลัง ภาระหนี้ครัวเรือนและธุรกิจในระดับสูง และภาวะภัยแล้งซึ่งจะส่งผลต่อรายได้เกษตรกรและการบริโภคภายในประเทศ

๒) เศรษฐกิจจีนมีทิศทางที่ชะลอลงซึ่งเป็นผลจากความเปราะบางในภาคอสังหาริมทรัพย์และการไหลออกของเงินลงทุนจากจีนขณะเดียวกันยังมีความกังวลเกี่ยวกับความอ่อนแอของตลาดแรงงานโดยเฉพาะการว่างงานของวัยรุ่นหนุ่มสาว ซึ่งปัจจัยดังกล่าวจะส่งผลกระทบต่อการบริโภคภายในประเทศของจีนในระยะต่อไปและสร้างแรงกดดันด้านเงินฝืด อย่างไรก็ดี คาดว่าสถานการณ์การค้าระหว่างประเทศของจีนจะปรับดีขึ้น ในปี ๒๕๖๗ ตามทิศทางการค้าระหว่างประเทศทั่วโลกที่เริ่มฟื้นตัว แต่ยังต้องติดตามสถานการณ์การแข่งขันเชิงยุทธศาสตร์ระหว่างจีนและสหรัฐฯซึ่งอาจส่งผลกระทบต่อการเติบโตทางเศรษฐกิจของจีนในระยะต่อไป

๓) การปรับอัตราค่าจ้างตามนโยบายของรัฐบาลใหม่ ทำให้นักลงทุนมีข้อกังวลเกี่ยวกับผลกระทบทั้งอุตสาหกรรมและการผลิต โดยเฉพาะธุรกิจเอสเอ็มอีที่อาจจะไปต่อไม่ได้ หรือบางกลุ่มธุรกิจอาจจะต้องย้ายฐานการผลิตไปประเทศอื่น ๆ โดยเฉพาะอุตสาหกรรมที่ใช้แรงงานเข้มข้น และยังก่อให้เกิดปัญหาการลักลั่นทางรายได้สำหรับกลุ่มแรงงานใหม่และแรงงานเก่าอีกด้วย

๔) ห่วงโซ่การผลิตในกลุ่มสินค้าอุตสาหกรรมขั้นต้นและกลางของไทยที่ส่งออกไปตลาดจีนได้รับผลกระทบทางอ้อมจากคำสั่งซื้อที่ลดลง ซึ่งคาดว่าจะส่งผลกระทบต่อการส่งออกในหมวดสินค้าอุตสาหกรรม สินค้าฟุ่มเฟือย ตลอดจนอุปกรณ์ไอทีที่ชะลอลงตามวัฏจักรขาลงของตลาดโลก

๕) ความเสี่ยงที่การค้าโลกจะชะลอตัวมากกว่าคาดจากปัญหาภูมิรัฐศาสตร์ หรือปัญหาความขัดแย้งทางการเมืองระหว่างประเทศ ทั้งด้านสถานการณ์ภายในของประเทศคู่ค้าและเศรษฐกิจโลกที่ชะลอลง ซึ่งอาจเป็นปัจจัยกดดันการเติบโตของการส่งออก อาทิ สงครามการค้าระหว่างสหรัฐอเมริกาและจีน วิกฤตเศรษฐกิจของสหรัฐอเมริกาและสหภาพยุโรปที่มีความเสี่ยงที่จะเข้าสู่ภาวะเศรษฐกิจถดถอยจากการที่สงครามรัสเซีย-ยูเครนยังคงยืดเยื้อและทำให้ต้องเผชิญภาวะเงินเฟ้อที่สูงขึ้นอย่างต่อเนื่อง เป็นต้น

๖) ประเทศไทยยังเผชิญกับแนวโน้มค่าไฟขาขึ้น โดยค่าไฟในภาคธุรกิจในปีนี้เพิ่มขึ้นกว่าร้อยละ ๑๓ จากปีก่อน และคาดว่าจะเพิ่มขึ้นในระยะถัดไป จึงส่งผลกระทบต่อทั้งค่าครองชีพและกำลังซื้อของผู้บริโภค และสร้างแรงกดดันเพิ่มต่อต้นทุนของภาคธุรกิจทั้งภาคการผลิตและภาคบริการที่กำลังเผชิญต้นทุนวัตถุดิบและแรงงานที่ปรับตัวสูงขึ้น โดยธุรกิจที่มีสัดส่วนต้นทุนค่าไฟสูงสุด ๓ อันดับแรก ได้แก่ ธุรกิจโรงแรม ธุรกิจ ค้าปลีก และธุรกิจการผลิต อาทิ การเจียระไนเพชรพลอย การผลิตน้ำแข็ง การผลิตสิ่งทอ การผลิตปูน รวมถึงการผลิตชิ้นส่วนอิเล็กทรอนิกส์ที่มีความสำคัญต่อภาคการผลิตในจังหวัด

๗) ปัญหาหมอกควัน PM ๒.๕ ส่งผลกระทบทำให้นักท่องเที่ยวที่เดินทางเข้ามาท่องเที่ยวลดลง เกิดความสูญเสียทางเศรษฐกิจจากค่าฝุ่นที่สูงเกินค่ามาตรฐานที่กำหนด ทำให้นักท่องเที่ยวกังวลในเรื่องของผลกระทบของปัญหาหมอกควันเมื่อเทียบกับดัชนีคุณภาพอากาศซึ่งเป็นระดับคุณภาพอากาศที่มีผลกระทบต่อสุขภาพและมีผลกระทบต่อการทำกิจกรรมภายนอกเป็นเวลานาน จึงส่งผลทำให้จำนวนนักท่องเที่ยวลดลง

<u>ปัจจัยสนับสนุน</u>

๑) โครงการจัดตั้งนิคมอุตสาหกรรมในพื้นที่จังหวัดลำพูน มีมูลค่าการลงทุนประมาณ ๒,๑๖๐ ล้านบาท โดยโครงการนี้ตั้งอยู่ในพื้นที่ตำบลมะเขือแจ้ และตำบลบ้านกลาง อำเภอเมืองลำพูน จังหวัดลำพูน เป็นที่ดินประเภทอุตสาหกรรมทั่วไปที่ไม่เป็นมลพิษต่อสิ่งแวดล้อมและคลังสินค้า มีเนื้อที่ประมาณ ๖๕๓ ไร่ และที่ดินถนนทางเข้าประมาณ ๒๕ ไร่ มุ่งเน้นอุตสาหกรรมเป้าหมาย เช่น ชิ้นส่วนอิเล็กทรอนิกส์ เครื่องประดับ เครื่องนุ่งห่ม แปรรูปอาหาร และ Bio Technology สำหรับกลุ่มเป้าหมายของโครงการนี้ เป็นผู้ประกอบการญี่ปุ่นเช่นกัน คาดว่าพื้นที่จะถูกขายหรือให้เช่าหมดภายใน ๕ ปี หลังก่อสร้างเสร็จ และประโยชน์ที่จะได้รับจากโครงการนี้ ก่อให้เกิดการขยายตัวทางเศรษฐกิจ สังคม และการจ้างงาน

๒) การกำหนดพื้นที่ระเบียงเศรษฐกิจพิเศษ ๔ ภาค โดยกำหนดให้จังหวัดเชียงราย เชียงใหม่ ลำปาง และลำพูน เป็นระเบียงเศรษฐกิจภาคเหนือ (Northern Economic Corridor: NEC – Creative LANNA) เพื่อพัฒนาเป็นฐานเศรษฐกิจสร้างสรรค์หลักอย่างยั่งยืนโดยจะดำเนินการพัฒนาต่อยอดอุตสาหกรรมและบริการดั้งเดิม ที่มีศักยภาพการสร้างฐานอุตสาหกรรมและบริการใหม่ รวมไปถึงการพัฒนาการท่องเที่ยวเชิงสร้างสรรค์ล้านนา

๓) ยุทธศาสตร์การส่งเสริมการลงทุน ๕ ปี (พ.ศ. ๒๕๖๖-๒๕๗๐) และมาตรการส่งเสริมการลงทุนใหม่ ของ BOI ซึ่งมีวัตถุประสงค์ที่ต้องการพลิกโฉมประเทศไทยให้เป็นสังคมก้าวหน้าและเศรษฐกิจใหม่ที่สร้างมูลค่าอย่างยั่งยืนโดยการปรับโครงสร้างไปสู่เศรษฐกิจใหม่ (New Economy) ได้มีการประกาศสิทธิประโยชน์เพิ่มเติม (Top up) โดยปรับเปลี่ยนจากมาตรการส่งเสริมการลงทุนในพื้นที่เป้าหมาย (เดิม) และเพิ่มพื้นที่ระเบียงเศรษฐกิจพิเศษ ๔ ภาค ได้แก่ ภาคเหนือ (NEC) ภาคตะวันออกเฉียงเหนือ (NeEC) ภาคกลาง-ตะวันตก (CWEC) และภาคใต้ (SEC) โดยหากมีการลงทุนพัฒนาบุคลากรและการวิจัยและพัฒนา และเป็นกิจการเป้าหมายในกลุ่ม A๑+ จะได้รับยกเว้นภาษีเงินได้เพิ่มเติม ๒ ปี ส่วนกลุ่มที่ได้สิทธิประโยชน์ยกเว้นภาษีเงินได้นิติบุคคล ๓ – ๘ ปี อยู่แล้ว จะได้รับสิทธิลดหย่อนภาษีเงินได้ ๕๐% เพิ่มอีก ๓ ปี

๔) เศรษฐกิจด้านการท่องเที่ยวจะเป็นปัจจัยหลักในการผลักดันให้เศรษฐกิจภาพรวมฟื้นตัว โดยมีสัญญาณที่ดีหลังจากการที่ประเทศจีนเปิดประเทศซึ่งส่งผลดีต่อภาคธุรกิจท่องเที่ยวและเศรษฐกิจโดยรวมของประเทศที่นักท่องเที่ยวจีนจะกลับมาไทยอีกครั้งเหมือนก่อนช่วงโควิดระบาด โดยประเทศไทยถือเป็นหมุดหมายปลายทางของชาวจีนอันดับต้นๆ จึงเป็นโอกาสที่ดีหากจังหวัดสามารถกำหนดนโยบายวางแผนการจัดงานท่องเที่ยวที่น่าสนใจเพื่อผลักดันและขับเคลื่อนการขยายตัวของเศรษฐกิจในปีนี้ และเมื่อมีเม็ดเงินไหลเข้ามามากขึ้นย่อมส่งผลต่อการจับจ่ายใช้สอยและการบริโภคภายในประเทศ ซึ่งจะช่วยให้เศรษฐกิจยังคงเติบโตต่อไปได้

๕) ด้านการลงทุนในปีนี้ คาดว่าจะมีการขยายการลงทุนจากต่างประเทศเข้ามาในประเทศไทยค่อนข้างมากจากการย้ายฐานการลงทุนมาจากประเทศจีน ซึ่งมีเรื่องเกี่ยวกับภูมิรัฐศาสตร์ระหว่างจีนกับสหรัฐฯ เข้ามาเกี่ยวข้อง โดยบริษัททางยุโรป อเมริกา เกาหลีใต้ ญี่ปุ่น หรือแม้แต่จีนเอง เริ่มย้ายฐานการลงทุนบางส่วนเข้ามาในเอเชียตะวันออกเฉียงใต้ โดยในส่วนที่ผลิตเพื่อตลาดจีนจะยังเก็บไว้ในประเทศจีน เพราะคุ้มค่ากว่า แต่ส่วนที่ผลิตในประเทศจีนเพื่อส่งออกจะเริ่มมีการย้ายฐานออกมาเพื่อไม่ให้ถูกกีดกันทางการค้า ในขณะที่จังหวัดลำพูนมีปัจจัยเอื้ออำนวยทั้งด้านวัตถุดิบและชิ้นส่วนประกอบที่เพียงพอ มีบริการด้านการสื่อสาร ระบบขนส่งและโลจิสติกส์ ประกอบกับจังหวัดลำพูนเป็นพื้นที่เขตส่งเสริมการลงทุน BOI เขต ๓ และเป็นเขตประกอบการเสรีของกรมศุลกากร ซึ่งมีสิทธิประโยชน์ต่างๆ เช่น ได้รับยกเว้นค่าธรรมเนียมพิเศษตามกฎหมายว่าด้วยการส่งเสริมการลงทุน อากรขาเข้า ภาษีมูลค่าเพิ่ม และภาษีสรรพสามิตสำหรับเครื่องจักร อุปกรณ์เครื่องมือและเครื่องใช้ รวมทั้งส่วนประกอบที่จำเป็นในการผลิต เป็นต้น จึงเป็นปัจจัยสนับสนุนที่ดีต่อด้านการลงทุน

๖) การย้ายฐานการผลิตและขยายการลงทุนของบริษัทต่างชาติ อาทิ บริษัท มูราตะ อิเล็กทรอนิกส์ (ประเทศไทย) จำกัด ผู้ผลิตตัวเก็บประจุใหญ่ที่สุดในโลกและผลิตชิ้นส่วน iPhone รายสำคัญ ซึ่งจะขยายฐานการผลิตในประเทศไทยที่จังหวัดลำพูน ในที่ดิน ๒๐๙ ไร่ บริเวณนิคมอุตสาหกรรม (เวิลด์) ลำพูน ตำบลมะเขือแจ้ จังหวัดลำพูน การขยายการลงทุนครั้งนี้จะมีขนาดใหญ่เท่ากับโรงงานแห่งเดิมในเมืองอู๋ซี ประเทศจีน ซึ่งเป็นโรงงานหลักที่บริษัทฯ ผลิตตัวเก็บประจุเซรามิคหลายชั้นสำหรับอุปกรณ์อิเล็กทรอนิกส์ต่างๆ คาดว่าจะส่งผลดีต่อทั้งภาคเศรษฐกิจและการจ้างงานในจังหวัดลำพูนในอนาคต

๗) นโยบายส่งเสริมการลงทุนจากภาครัฐเพื่อส่งเสริมการลงทุนภาคเอกชน ผ่านโครงการสินเชื่อดอกเบี้ยต่ำ โครงการสนับสนุนต้นทุนการผลิตให้แก่เกษตรกร มาตรการขยายระยะเวลาชำระหนี้ และมาตรการลดหย่อนภาษีในหลายประเภท จะช่วยเสริมสภาพคล่องทางเศรษฐกิจและกระตุ้นการลงทุน ทั้งภาคเกษตรกรรม อุตสาหกรรม และบริการ

จึงเรียนที่ประชุมเพื่อโปรดทราบ

มติที่ประชุมฯ รับทราบ

๓.๒ เรื่อง รายงานสถานการณ์สินค้าเกษตรที่สำคัญของจังหวัดลำพูน

๓.๒.๑ รายงานสถานการณ์สินค้าเกษตรที่สำคัญของจังหวัดลำพูน

นายไพสิทธิ์ พละสินธุ์
ผู้แทนเกษตรและ
สหกรณ์จังหวัดลำพูน

ขอรายงานสถานการณ์สินค้าเกษตรที่สำคัญของจังหวัดลำพูน ได้แก่ ลำไย กระเทียม และหอมแดง ลำไย การผลิตลำไยในจังหวัดลำพูน มีเกษตรกรผู้ปลูกลำไยปี ๒๕๖๖ จำนวน ๕๒,๙๔๗ ราย มีเนื้อที่ยืนต้น จำนวน ๓๖๓,๖๒๖ ไร่ เนื้อที่ให้ผลผลิตรวม จำนวน ๓๔๕,๘๓๐ ไร่ แบ่งเป็นในฤดูจำนวน ๒๔๕,๔๐๐ ไร่ นอกฤดูจำนวน ๑๐๐,๔๓๐ ไร่ ผลผลิตทั้งหมดจำนวน ๓๓๗,๖๓๙ แบ่งเป็นผลผลิตในฤดูจำนวน ๒๐๕,๔๗๔ ตัน ผลผลิตนอกฤดู จำนวน ๑๓๒,๑๖๕ ตัน ผลผลิตเฉลี่ย ๙๗๖ กิโลกรัม:ต่อไร่ แบ่งเป็นผลผลิตเฉลี่ยในฤดู ๘๓๗ กิโลกรัม:ต่อไร่ ผลผลิตเฉลี่ยนอกฤดู ๑๓๑๖ กิโลกรัม:ต่อไร่ การสำรวจข้อมูลปริมาณของผลผลิตลำไยนอกฤดูที่ออกสู่ตลาดปี ๒๕๖๗ ดังนี้ เดือนมกราคม ๒๕๖๗ ปริมาณ ๒๖,๘๖๔ ตัน เดือนกุมภาพันธ์ ๒๕๖๗ ปริมาณ ๘,๐๘๖ ตัน เดือนมีนาคม ๒๕๖๗ ปริมาณ ๗,๑๐๓ ตันเดือนเมษายน ๒๕๖๗ ปริมาณ ๔,๗๗๐ ตัน เดือนพฤษภาคม ๒๕๖๗ ปริมาณ ๕,๘๔๕ ตัน รวมปริมาณผลผลิตลำไยนอกฤดูที่ออกสู่ตลาดปี ๒๕๖๗ รวม ๕๒,๖๖๘ ตัน จากข้อมูลการสำรวจปริมาณผลผลิตลำไยนอกฤดูที่ออกสู่ตลาดปี ๒๕๖๗ จะสังเกตได้ว่าผลผลิตลำไยในช่วงเดือนเมษายน ๒๕๖๗ ถึงเดือนพฤษภาคม ๒๕๖๗ มีปริมาณที่น้อยลงเนื่องจากเกษตรกรได้ปรับตัวในการผลิต เนื่องจาก ช่วงเวลาดังกล่าวจะมีพายุฤดูร้อนและทำให้อากาศแปรปรวนซึ่งอาจส่งผลให้ต้นลำไยเสียหาย

ที่	อำเภอ	จำนวนเกษตรกร	พื้นที่ปลูก	เนื้อที่เก็บเกี่ยวผลผลิต (ไร่)				ผลผลิตออกสู่ตลาดแต่ละเดือน (ตัน)				ผลผลิต	ผลผลิตเฉลี่ย
		(ราย)	(ไร่)	ม.ค. 67	ก.พ. 67	มี.ค. 67	เม.ย. 67	ม.ค. 67	ก.พ. 67	มี.ค. 67	เม.ย. 67	(ตันสด)	(ตันสด/ไร่)
1	ลี้	473	1,088.75		24.00	1,032.75	32.00		76.00	3,097.00	65.00	3,238.00	2.97
2	ป่าซาง	1	1.50			1.50				3.00		3.00	2.00
3	ทุ่งหัวช้าง	44	70.00			70.00				126.00		126.00	1.80
4	เวียงหนองล่อง	6	12.00			12.00				22.00		22.00	1.83
	รวม	**524**	**1,172.25**	**0.00**	**24.00**	**1,116.25**	**32.00**	**0.00**	**76.00**	**3,248.00**	**65.00**	**3,389.00**	**2.89**

กระเทียมในจังหวัดลำพูน นิยมเพาะปลูกในพื้นที่อำเภอลี้ อำเภอป่าซาง อำเภอทุ่งหัวช้าง อำเภอเวียงหนองล่อง โดยจังหวัดลำพูนเป็นจังหวัดที่ปลูกกระเทียมมากที่สุดเป็นอันดับสามของภาคเหนือ

ที่	อำเภอ	จำนวนเกษตรกร	พื้นที่ปลูก	เนื้อที่เก็บเกี่ยวผลผลิต (ไร่)			ผลผลิตออกสู่ตลาดแต่ละเดือน (ตัน)			ผลผลิต	ผลผลิตเฉลี่ย
		(ราย)	(ไร่)	ม.ค. 67	ก.พ. 67	มี.ค. 67	ม.ค. 67	ก.พ. 67	มี.ค. 67	(ตันสด)	(ตันสด/ไร่)
1	บ้านโฮ่ง	7	31.50		28.50	3.00		77	8.00	85.00	2.70
2	ลี้	267	607.50		251.00	256.50		1,096.00	1,236.54	2,332.54	3.84
3	ป่าซาง	23	140.75	132.00	7.75	1.00	410.00	20.00	3.00	433.00	3.08
4	ทุ่งหัวช้าง	23	44.75			44.75			100.68	100.68	2.25
5	เวียงหนองล่อง	1	0.50			0.50			1.00	1.00	2.00
	รวม	**321**	**825.00**	**132.00**	**287.25**	**305.75**	**410.00**	**1,193.00**	**1,349.22**	**2,952.22**	**3.58**

หอมแดง นิยมเพาะปลูกในพื้นที่อำเภอบ้านโฮ่ง อำเภอลี้ อำเภอป่าซาง อำเภอทุ่งหัวช้าง และอำเภอเวียงหนองล่อง โดยมีเกษตรกรผู้ปลูกหอมแดงในพื้นที่จังหวัดลำพูน จำนวน ๓๗๑ ราย มีพื้นที่เพาะปลูกรวม ๘๒๕ ไร่ และมีผลผลิต ๒๙๕๒.๒๒ ตันสดง

จึงเรียนที่ประชุมเพื่อโปรดทราบ

มติที่ประชุมฯ รับทราบ

๓.๒.๒ รายงานสถานการณ์การตลาดสินค้าเกษตรที่สำคัญของจังหวัดลำพูน

พาณิชย์จังหวัดลำพูน

สถานการณ์หอมแดงในปีนี้ จังหวัดศรีสะเกษจะเข้าสู่ตลาดก่อนจังหวัดลำพูน โดยในปีนี้จังหวัดศรีสะเกษเพิ่มพื้นที่การเพาะปลูกมากขึ้นสามเท่าตัว ส่งผลให้ราคาลดลง จากปัจจัยดังกล่าวส่งผลมายังจังหวัดลำพูนทำให้ราคาหอมแดงถูกปรับลดลง

สำนักงานพาณิชย์จังหวัดลำพูนได้ลงพื้นที่สำรวจราคาหอมแดงในจังหวัดลำพูน ปรับลดลงมาอย่างต่อเนื่อง ดังนี้

ชนิด/เกรด	ราคา (บาท : กก.)			
	ปี 2564	ปี 2565	ปี 2566	ปี 2567 (ม.ค.)
1. สดคละ	9 – 28	5 - 8	10 - 18	8 - 10
2. แห้งคละ	20 - 105	12 - 20	20 - 60	17 - 23
3. มัดจุก (ขายส่ง)	40 - 105	18 - 35	27 - 75	24 - 35

จากตารางดังกล่าวจะเห็นได้ว่าราคาผลผลิตหอมแดงในปีนี้ลดลงจากปีก่อนค่อนข้างมากเพียงแต่ว่าสถานการณ์ปัจจุบันจังหวัดลำพูนยังมีหอมแดงทยอยออกสู่ตลาด จึงไม่พบปัญหาราคาหอมแดง ทั้งนี้ ในอนาคตหากมีผลผลิตออกสู่ตลาดจำนวนมาก สำนักงานพาณิชย์จังหวัดลำพูนมีมาตรการร่วมกับกรมการค้าภายในจะจัดกิจกรรมตลาดเชื่อมโยงล่วงหน้าในช่วงปลายเดือนมกราคม ณ จังหวัดเชียงใหม่ โดยได้มีการหารือกับผู้ประกอบการค้าส่ง และภาคเกษตรกรที่ได้ทำสัญญาซื้อขาย หากผลข้อตกลงแล้วอาจจะมีมาตรการกระจายการรับซื้อโดยพึ่งพาภาคเอกชนในพื้นที่ จังหวัดลำพูน ซึ่งสำนักงานพาณิชย์จังหวัดลำพูนคาดว่าไม่น่าจะมีปัญหาเนื่องจากปริมาณหอมแดงในพื้นที่จังหวัดลำพูนมีปริมาณไม่มาก

สำหรับสถานการณ์การตลาดกระเทียมผลผลิตกระเทียมมีราคาที่สูงขึ้นอย่างต่อเนื่อง มีราคา ดังนี้

ชนิด/เกรด	ราคา (บาท : กก.)			
	ปี 2564	ปี 2565	ปี 2566	ปี 2567 (ม.ค.)
1. สดคละ	8 - 13	5 - 8	18 - 23	-
2. แห้งคละ	13 - 36	36 - 40	60 - 85	75 - 78
3. แกะกลีบ (ขายส่ง)	45 - 46	78 - 80	90 - 160	115 - 120

จึงเรียนที่ประชุมเพื่อโปรดทราบ

มติที่ประชุมฯ รับทราบ

๓.๓ ข้อเสนอเชิงนโยบายของสภาองค์กรชุมชนเพื่อการแก้ไขปัญหาในพื้นที่จังหวัดลำพูน

เลขานุการ
การประชุมฯ

ด้วย สภาองค์กรชุมชนตำบล จังหวัดลำพูน แจ้งว่าได้จัดเวทีสมัชชาขึ้น เมื่อวันที่ ๑๗ พฤศจิกายน ๒๕๖๖โดยในการจัดเวทีสมัชชา ได้มีข้อเสนอเชิงนโยบายเสนอต่อจังหวัดและหน่วยงานที่เกี่ยวข้อง ดังนี้

๑. จังหวัดควรเร่งรัดการแก้ไขปัญหาที่ดิน/ที่อยู่อาศัย โดยไม่ขับไล่คนออกจากป่าแต่ควรแสวงหาวิธีการแก้ไขปัญหาแบบมีส่วนร่วมของประชาชน

๒. มีนโยบายในการทำงานและหน่วยงานรับผิดชอบที่ชัดเจนในการดูแลอนุรักษ์ผืนป่า ป้องกันไฟป่า การลดฝุ่นควัน โดยนโยบายนั้นต้องมีส่วนร่วมของประชาชนในการดูแลรักษาผืนป่า

๓. การพัฒนาอุตสาหกรรมต่าง ๆ ไม่ว่าขนาดเล็กหรือขนาดใหญ่ ที่เกิดขึ้นในพื้นที่จังหวัดลำพูนต้องมีนโยบายที่ชัดเจนให้ประชาชนในพื้นที่มีส่วนร่วมทั้งระบบ ตั้งแต่การร่วมคิด ร่วมให้ความเห็น ร่วมตัดสินใจและร่วมอยู่ในกระบวนการตรวจสอบต่าง ๆ โดยไม่ถูกกีดกันจากภาครัฐหรือเจ้าของอุตสาหกรรมและรัฐมีหน้าที่ในการให้ข้อมูลที่ถูกต้อง ครบถ้วนรอบด้านแก่ประชาชนแม้ประชาชนมิได้ร้องขอก็ตาม

๔. ต้องผลักดันให้เกิดนโยบายที่สามารถพัฒนาคุณภาพชีวิตประชาชนให้ดีขึ้น เช่น ผลักดันนโยบายสวัสดิการเด็กเล็กถ้วนหน้า ดูแลให้การศึกษาดี มีคุณภาพทั่วถึงเท่าเทียมกันทั้งจังหวัด ส่งเสริมให้เกิดการออมโดยให้ความรู้ความเข้าใจและสร้างแรงจูงใจ ในประเด็นที่จังหวัดทำได้ไม่ทั่วถึง ควรผลักดันให้มีการกระจายอำนาจไปสู่ท้องถิ่นเพื่อการบริหารจัดการที่ทั่วถึงและรวดเร็ว

๕. มีนโยบายดูแล พัฒนาองค์ความรู้แก่เกษตรกรรายย่อย หนุนเสริมด้วยปัจจัยต่าง ๆ เพื่อให้มีความสามารถแข่งขันในตลาดที่เปลี่ยนแปลงอย่างรวดเร็วในปัจจุบัน เพื่อให้เกษตรกรมีความมั่นใจในอาชีพมีรายได้ที่มั่นคง สามารถสร้างความมั่นใจให้เกษตรกร

จึงเรียนที่ประชุมเพื่อโปรดทราบ

มติที่ประชุม รับทราบ

ระเบียบวาระที่ ๔ เรื่องสืบเนื่องจากการประชุมที่ผ่านมา

๔.๑ การติดตามความคืบหน้าของหน่วยงานจากผลการประชุมระหว่างนายกรัฐมนตรีกับผู้ว่าราชการจังหวัด ผู้แทนภาคเอกชน ผู้บริหารท้องถิ่น และผู้แทนเกษตรกรเพื่อขับเคลื่อนการพัฒนาเศรษฐกิจและสังคมกลุ่มจังหวัดภาคเหนือตอนบน ๑ เมื่อวันที่ ๑๕ มกราคม ๒๕๖๒ ณ จังหวัดลำปาง เฉพาะในส่วนที่เกี่ยวข้องกับจังหวัดลำพูน จำนวน ๕ เรื่อง

เลขานุการ
การประชุมฯ

สืบเนื่องจากการประชุมระหว่างนายกรัฐมนตรีกับผู้ว่าราชการจังหวัด ผู้แทนภาคเอกชน ผู้บริหารท้องถิ่น และผู้แทนเกษตรกร ของกลุ่มจังหวัดภาคเหนือตอนบน ๑ คณะกรรมการร่วมภาครัฐและเอกชนเพื่อแก้ไขปัญหาทางเศรษฐกิจกลุ่มจังหวัดภาคเหนือตอนบน ๑ โดยมีประเด็นหารือที่เกี่ยวข้องกับจังหวัดลำพูน ดังนี้

๑. การขยายช่องจราจร ทางหลวงหมายเลข ๑๐๖ เป็น ๔ ช่องจราจร เพิ่มประสิทธิภาพด้านการจราจรและการขนส่ง หน่วยดำเนินการ/ผู้ให้ข้อมูล: แขวงทางหลวงลำพูน

รายงานในคราวประชุมกรอ.จังหวัดลำพูน ครั้งที่ ๑/๒๕๖๗	ความคืบหน้าปัจจุบัน
๑. ทางหลวงหมายเลข ๑๐๖ ตอน ห้วยหญ้าไซ - ลี้ ระหว่าง กม.๐+๐๐๐ - กม.๒๘+๐๐๐(กม.ใหม่ กม. ๙๓+๘๙๑ - กม.๑๒๑+๘๙๑) **อยู่ในระหว่างขออนุญาตเข้าพื้นที่ป่าเพื่อสำรวจและศึกษาผลกระทบ (EIA) (ยังไม่มีความคืบหน้า) ตามหนังสือที่ ทส ๐๙๑๐.๕๘๐๓/๑๕๙๗๕ ลว ๗ ส.ค. ๖๖**	ทางหลวงหมายเลข ๑๐๖ อยู่ระหว่างการดำเนินการ ๒ ช่วง ดังนี้ ช่วงที่ ๑ อยู่ระหว่างการออกแบบช่วงเถิน-ลี้ โดยกรมทางหลวงมีหนังสือขออนุญาตเข้าพื้นที่ป่าเพื่อดำเนินการสำรวจและออกแบบผลกระทบ(EIA) โดยกระทรวงทรัพยากรธรรมชาติและสิ่งแวดล้อมอนุญาตให้กรมทางหลวงดำเนินการศึกษา เมื่อเดือนสิงหาคม ๒๕๖๖ ทั้งนี้ กระทรวงทรัพยากรธรรมชาติและสิ่งแวดล้อมให้ดำเนินการศึกษาเพิ่มเติมอีกสามฤดูกาล ส่งผลให้การดำเนินการดังกล่าว ยืดออกไปหนึ่งฤดูกาล คาดว่าจะแล้วเสร็จประมาณเดือนพฤษภาคม ๒๕๖๗
๒. โครงการก่อสร้าง ทางหลวงหมายเลข ๑๐๖ สาย บ.ม่วงโตน - บ.บ่อหิน ระหว่าง กม.๑๑๙+๘๒๐ - กม. ๑๓๖+๐๐๐ **(ผลการดำเนินงาน ๕๒.๙๐๘% วันที่ ๒๕ ต.ค. ๖๖)**	ช่วงที่สอง ๒ อยู่ระหว่างการก่อสร้าง ดังนี้ ๑. โครงการก่อสร้าง ทางหลวงหมายเลข ๑๐๖ สายบ.ม่วงโตน - บ.บ่อหิน ระหว่าง กม.๑๑๙+๘๒๐ - กม.๑๓๖+๐๐๐ **(ผลการดำเนินงาน ๖๐.๖๑๗% วันที่ ๒๕ ธ.ค. ๖๖)**
๓. โครงการก่อสร้าง ทางหลวงหมายเลข ๑๐๖ สาย บ.ป่าไผ่ - ต.แม่ตืน ระหว่าง กม.๖๐+๖๐๐ - กม.๗๔+๕๐๐ **(ผลการดำเนินงาน ๕.๗๖๑% วันที่ ๒๕ ต.ค. ๖๖) (อยู่ระหว่างการล้อมย้ายและตัดต้นไม้)**	๒. โครงการก่อสร้าง ทางหลวงหมายเลข ๑๐๖ สายบ.ป่าไผ่ - ต.แม่ตืน ระหว่าง กม.๖๐+๖๐๐ - กม.๗๔+๕๐๐ **(ผลการดำเนินงาน ๑๒.๕๒๘% วันที่ ๒๕ ธ.ค. ๖๖)**

๒) การปรับปรุงทางหลวงหมายเลข ๑๑๖ ตอนป่าสัก – สะปุ๋ง –บ้านเรือน – สันป่าตอง
จาก ๒ ช่องจราจร เป็น ๔ ช่องจราจร ระยะทาง ๑๙ กิโลเมตร ระหว่าง กม. ๔+๔๐๐ – กม. ๒๓+๖๕๑
หน่วยดำเนินการ/ผู้ให้ข้อมูล: แขวงทางหลวงลำพูน

รายงานในคราวประชุมกรอ.จังหวัดลำพูน ครั้งที่ ๑/๒๕๖๗	ความคืบหน้าจากการประชุมครั้งทีแล้ว
โครงการจ้างวิศวกรที่ปรึกษาสำรวจและออกแบบทางหลวง ๔ ช่องจราจร บนทางหลวงหมายเลข ๑๑๖ ช่วง บ.ป่าสัก - ต.ท่าวังพร้าว ระหว่าง กม.๐+๐๐๐ - กม. ๒๖+๕๕๗ อยู่ในระหว่างสำรวจและออกแบบผลกระทบ (EIA) (ส่งแบบให้คณะกรรมการพิจารณาผลกระทบส่งแวดล้อมด้านโบราณคดีพิจารณา)	โครงการจ้างวิศวกรที่ปรึกษาสำรวจและออกแบบทางหลวง ๔ ช่องจราจร บนทางหลวงหมายเลข ๑๑๖ ช่วง บ.ป่าสัก - ต.ท่าวังพร้าว ระหว่าง กม.๐+๐๐๐ - กม. ๒๖+๕๕๗ อยู่ในระหว่างสำรวจและออกแบบผลกระทบ (EIA) โดยกรมทางหลวงจะดำเนินการผลักดันออกแบบผลกระทบ (EIA) ให้แล้วเสร็จภายในปี พ.ศ. ๒๕๖๗ จะคาดว่าจะดำเนินการก่อสร้างให้แล้วเสร็จภายในปี พ.ศ. ๒๕๖๘

๓)การก่อสร้างสะพานข้ามทางรถไฟ ทางหลวงหมายเลข ๑๑๓๖ ตอนเหมืองง่า – ลำพูน อ้อมทางเลี่ยงเมืองลำพูน สายเหมืองง่า -ท่าจักร และเชื่อมโยงจังหวัดเชียงใหม่

หน่วยดำเนินการ/ผู้ให้ข้อมูล: แขวงทางหลวงลำพูน

รายงานในคราวประชุมกรอ.จังหวัดลำพูน ครั้งที่ ๑/๒๕๖๗	**ความคืบหน้าจากการประชุมครั้งทีแล้ว**
๑. โครงการสะพานจุดตัดข้ามทางรถไฟ ทล.๑๑๓๖ และ ทล.๑๑๖ (ออกแบบแล้วเสร็จ อยู่ระหว่างศึกษาผลกระทบ EIA ด้านโบราณสถาน)	๑. การก่อสร้างสะพานข้ามทางรถไฟและถนนหมายเลข ๑๐๖ ในปีงบประมาณ พ.ศ. ๒๕๖๗ กรมทางหลวงได้รับงบประมาณในการศึกษาจำนวน ๙,๕๐๐,๐๐๐ บาท ซึ่งจะผูกพันกับปีงบประมาณ พ.ศ. ๒๕๖๘ เมื่อดำเนินการศึกษาแล้วเสร็จในปี ๒๕๖๘ กรมทางหลวงจะดำเนินการผลักดันให้ก่อสร้างสะพานข้ามทางรถไฟ ประจบกับทางเลี่ยงเมืองของกรมโยธาธิการและผังเมืองในปีถัดไป
๒. กิจกรรมก่อสร้างทางหลวงพัฒนาพื้นที่ระดับภาค ทางหลวงหมายเลข ๑๑๓๖ ตอน เหมืองง่า - ลำพูน ระหว่าง กม.๐+๑๔๕ - กม.๑+๒๐๕ (ผลการดำเนินงาน ๑๓.๒๑% เมื่อวันที่ ๒๕ ต.ค. ๖๖ (ปรับแผนใหม่) หมดสัญญาเมื่อวันที่ ๒๑ ส.ค. ๒๕๖๖ อยู่ในช่วงผ่อนปรนปรับแผนก่อสร้างคาดว่าจะแล้วเสร็จเดือนกุมภาพันธ์ ๒๕๖๗	๒. กิจกรรมก่อสร้างทางหลวงพัฒนาพื้นที่ระดับภาค ทางหลวงหมายเลข ๑๑๓๖ ตอน เหมืองง่า - ลำพูน ระหว่าง กม.๐+๑๔๕ - กม.๑+๒๐๕ (ผลการดำเนินงาน ๑๕.๕๙% เมื่อวันที่ ๒๕ ต.ค. ๖๖ (ปรับแผนใหม่) หมดสัญญาเมื่อวันที่ ๒๑ ส.ค. ๒๕๖๖ ผู้รับจ้างขอผ่อนปรนสัญญาโดยยินยอมเสียค่าปรับ หมดระยะเวลาผ่อนปรนกุมภาพันธ์ ๒๕๖๗ โดยกรมทางหลวงจะยกเลิกสัญญาและงบประมาณจะตกพับไป ทั้งนี้ กรมทางหลวงอาจจะดำเนินการใน ๒ วิธี คือ ๑. หาผู้รับจ้างใหม่ และ ๒.หางบประมาณในการก่อสร้างใหม่และให้ศูนย์สร้างทางลำปาง ดำเนินการก่อสร้าง
๓. เสนอขอรับงบประมาณปี ๖๗ – ๖๘ กิจกรรมก่อสร้างทางหลวงพัฒนาพื้นที่ระดับภาค ทางหลวงหมายเลข ๑๑๓๖ ตอน เหมืองง่า – ลำพูน ระหว่าง กม.๑+๒๐๕ - กม.๑+๙๐๐ ระยะทาง ๐.๖๙๕ กม.	๓. ทางหลวงหมายเลข ๑๑๓๖ ตอน เหมืองง่า – ลำพูน ระหว่าง กม.๑+๒๐๕ - กม.๑+๙๐๐ ระยะทาง๐.๖๙๕ กม. แขวงทางหลวงลำพูนขอรับการจัดสรรงบประมาณในปีงบประมาณ พ.ศ. ๒๕๖๗

๔) การสร้างสนามบินแห่งใหม่ (สนามบินล้านนา) อำเภอสันกำแพง จังหวัดเชียงใหม่ และอำเภอบ้านธิ จังหวัดลำพูน หน่วยดำเนินการ : สำนักงานการบินพลเรือนแห่งประเทศไทย

รายงานในคราวประชุมกรอ.จังหวัดลำพูน ครั้งที่ ๑/๒๕๖๗	**ความคืบหน้าจากการประชุมครั้งทีแล้ว**
อยู่ในกระบวนการทางพัสดุมีการยื่นเสนอซองงานจ้างที่ปรึกษา (ครั้งที่ ๒) เมื่อวันที่ ๒๖ กันยายน ๒๕๖๖ ซึ่งปรากฏว่ามีผู้ยื่นซองจัดหาที่ปรึกษาฯ จำนวน ๑ ราย และไม่ผ่านเกณฑ์ ปัจจุบันอยู่ระหว่างดำเนินการเสนอขอรับงบประมาณปี ๒๕๖๗ และทบทวน TOR งานจ้างที่ปรึกษาฯ	เมื่อวันที่ ๒๘ พฤศจิกายน ๒๕๖๖ ได้รับอนุมัติงบประมาณปี ๒๕๖๗ และปัจจุบันอยู่ระหว่างทบทวน TOR งานจ้างที่ปรึกษาฯ

๕) การปรับปรุงภูมิทัศน์พื้นที่มรดกทางวัฒนธรรม "เมืองเก่าลำพูน" (เอาสายไฟฟ้าลงใต้ดิน)
หน่วยดำเนินการ/ผู้ให้ข้อมูล: การไฟฟ้าส่วนภูมิภาคจังหวัดลำพูน

รายงานในคราวประชุมกรอ.จังหวัดลำพูน ครั้งที่ ๑/๒๕๖๗	ความคืบหน้าจากการประชุมครั้งทีแล้ว
โครงการก่อสร้างติดตั้งเสาไฟฟ้าแสงสว่างบริเวณถนนรอบเมืองนอกไว้แล้วถ้านำสายไฟฟ้าลงใต้ดินแล้วจะทำให้ภูมิทัศน์ในเมืองลำพูนเป็นระเบียบเรียบร้อย โดยมีปริมาณปริมาณงานก่อสร้างระบบไฟฟ้าแรงสูง จำนวน ๐.๖๓ วงจร-กม, ระบบไฟฟ้าแรงต่ำ จำนวน ๒.๖ วงจร-กม. ปัจจุบันการก่อสร้างดำเนินการแล้วเสร็จประมาณ ๙๕% การดำเนินการที่แล้วเสร็จ ได้แก่ ๑. การก่อสร้างระบบไฟฟ้าแรงสูง-แรงต่ำ แล้วเสร็จ ทั้งโครงการ ๒. การรื้อถอนระบบจำหน่ายเหนือดิน(เดิม) แล้วเสร็จ ทั้งโครงการ ๓.งานคืนสภาพแล้วเสร็จทั้งโครงการ คงเหลืองานแก้ไขการคืนสภาพทางเท้าบริเวณพื้นที่ก่อสร้างของโครงการ	โครงการก่อสร้างติดตั้งเสาไฟฟ้าแสงสว่างบริเวณถนนรอบเมืองนอกไว้แล้วถ้านำสายไฟฟ้าลงใต้ดินแล้วจะทำให้ภูมิทัศน์ในเมืองลำพูนเป็นระเบียบเรียบร้อย โดยมีปริมาณปริมาณงานก่อสร้างระบบไฟฟ้าแรงสูง จำนวน ๐.๖๓ วงจร-กมระบบไฟฟ้าแรงต่ำ จำนวน ๒.๖ วงจร-กม. ปัจจุบันการก่อสร้างดำเนินการแล้วเสร็จประมาณ ๑๐๐% การดำเนินการที่แล้วเสร็จ ได้แก่ ๑. การก่อสร้างระบบไฟฟ้าแรงสูง-แรงต่ำ แล้วเสร็จทั้งโครงการ ๒. การรื้อถอนระบบจำหน่ายเหนือดิน(เดิม) แล้วเสร็จทั้งโครงการ ๓.งานคืนสภาพและส่งคืนพื้นที่แล้วเสร็จทั้งโครงการ

จึงเรียนที่ประชุมเพื่อโปรดทราบ

มติที่ประชุม รับทราบ

๔.๒ ความคืบหน้าโครงการ ถนนสาย ง ๒ อำเภอเมืองลำพูน จังหวัดลำพูน
หน่วยดำเนินการ/ผู้ให้ข้อมูล: แขวงทางหลวงชนบทลำพูน

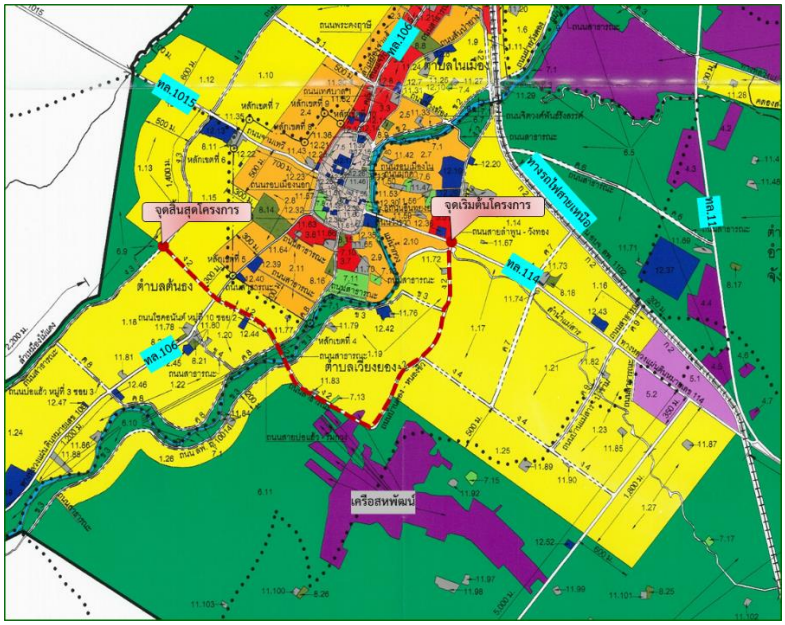

นายวิทยา ปินตาเสน วิศวกรโยธาชำนาญการ แขวงทางหลวงชนบทลำพูน

ถนนสาย ง๒ เป็นถนนที่กำหนดให้ก่อสร้างใหม่ เริ่มจากบริเวณถนนสายลำพูน – วังทอง ตัดกับทางหลวงแผ่นดินหมายเลข ๑๑๔ ไปทางทิศตะวันตกเฉียงใต้ ระยะประมาณ ๗๐๐ เมตร บรรจบกับถนนสาย ข๓ ไปทางทิศตะวันตกเฉียงใต้ ระยะประมาณ ๔๐๐ เมตร บรรจบกับถนนบ้านตอง –หนองซิว ไปทางทิศตะวันตกเฉียงใต้ตามแนวถนนบ้านตอง –หนองซิว ระยะประมาณ ๑,๑๐๐ เมตร ไปทางทิศตะวันตกเฉียงเหนือ ระยะประมาณ ๗๔๐ เมตร บรรจบกับถนนสาธารณะไม่ปรากฏชื่อ ไปทางทิศตะวันตกเฉียงเหนือตามแนวถนนสาธารณะไม่ปรากฏชื่อ ระยะประมาณ ๒๐๐ เมตร ไปทางทิศตะวันตกเฉียงเหนือ ระยะประมาณ ๒๓๐ เมตร ตัดกับถนน ลพ.ถ.๑๐๐๑๔ (ถนนสาย ข๓) ที่บริเวณห่างจากถนนสาย ข๓ บรรจบกับถนนสาย ง๒ ไปทางทิศตะวันตกเฉียงเหนือและทิศตะวันตกเฉียงใต้ตามแนวถนนสาย ข๓ ระยะประมาณ ๒,๐๐๐ เมตรไปทางทิศตะวันตกเฉียงเหนือข้ามแม่น้ำกวง บรรจบกับถนนสาธารณะไม่ปรากฏชื่อ ไปทางทิศตะวันตกเฉียงเหนือตามแนวถนนสาธารณะไม่ปรากฏชื่อ ตัดกับถนนสายบ่อแฮ้ว– ริมกวง (ถนนสาย ค๘) ไปทางทิศตะวันตกเฉียงเหนือตามแนวถนนโชคอนันต์ หมู่ที่ ๑๐ ซอย ๒ จนสุดถนน ไปทางทิศตะวันตกเฉียงเหนือ ระยะประมาณ ๖๑๐ เมตร บรรจบกับถนนสาธารณะไม่ปรากฏชื่อ ไปทางทิศตะวันตกเฉียงเหนือ ตามแนวถนนสาธารณะไม่ปรากฏชื่อตัดกับทางหลวงแผ่นดินหมายเลข ๑๐๖ ไปทางทิศตะวันตกเฉียงเหนือ ระยะประมาณ ๗๗๐ เมตร จนบรรจบกับถนนสาย ง๓ ที่บริเวณห่างจากถนนสาย ง๓ บรรจบกับทางหลวงแผ่นดินหมายเลข ๑๐๑๕ ไปทางทิศตะวันตกเฉียงใต้ตามแนวถนนสาย ง๓ ระยะประมาณ ๑,๖๑๐ เมตร รวมระยะทางโดยประมาณ ๔.๗๕๐ กิโลเมตร

โดยในปีพ.ศ. ๒๕๖๘ กรมทางหลวงชนบทจะดำเนินการเสนอประกาศกฤษฎีกา และในปีพ.ศ. ๒๕๖๙ จะดำเนินการสำรวจอสังหาริมทรัพย์ และงบปีงบประมาณปีพ.ศ. ๒๕๗๐ - ๒๕๗๑ เริ่มจ่ายค่าเวนคืนและคาดว่าจะก่อสร้างภายในปีพ.ศ. ๒๕๗๒

นายภาวิกร ยศพิมสาร เลขาธิการสภาอุตสาหกรรมจังหวัดลำพูน

ขอเสนอให้เพิ่มเติมถนน ง๔ ซึ่งจะเชื่อมต่อถนน ง๒ บริเวณทางแยกผ่านที่ว่าการอำเภอเมืองลำพูน ไปประจบกับถนนหมายเลข ๑๑๖ ซึ่งมีความจำเป็นเนื่องจากใช้เป็นเส้นทางสัญจรไปยังเครือสหพัฒน์ภาคเหนือ จึงขอเสนอให้บรรจุถนนเส้น ง ๔ เพื่อดำเนินการศึกษาความเป็นไปได้ต่อไป

มติที่ประชุม รับทราบ

๔.๓ ความคืบหน้าการก่อสร้างรถไฟความเร็วสูง กรุงเทพ – เชียงใหม่

นายปัฐตาพงษ์ บุญแก้ว วิศวกรกำกับการปรับปรุงทางเขต ๑ การรถไฟแห่งประเทศไทย

สำหรับแผนการดำเนินการของรถไฟความเร็วสูง หลังจากที่สำนักงานนโยบายและแผนการขนส่งและจราจร กระทรวงคมนาคม ได้ดำเนินการศึกษาแล้วเสร็จ กรมการขนส่งทางราง กระทรวงคมนาคม ได้ดำเนินการศึกษาร่วมกับประเทศญี่ปุ่นเรื่องความเหมาะสมด้านเศรษฐกิจและการเงินของโครงการรถไฟความเร็วสูงช่วงกรุงเทพเชียงใหม่ภายใต้ความร่วมมือด้านคมนาคมไทยและญี่ปุ่น พบว่าโครงการรถไฟความเร็วสูงช่วงกรุงเทพ-เชียงใหม่ และช่วงกรุงเทพ-พิษณุโลกมีความคุ้มค่าทางการลงทุนก่อนช่วงพิษณุโลก-เชียงใหม่ ทั้งนี้ กรมการขนส่งทางรางจะนำเสนอผลการศึกษาให้กับรัฐบาลเพื่อผลักดันการดำเนินโครงการต่อไป

โดยโครงการรถไฟความเร็วสูง บรรจุไว้ในแผนงานพัฒนาโครงข่ายทางรถไฟหรือที่เรียกว่า R-map แบ่งออกเป็นแผนระยะกลาง และแผนระยะยาวโดยโครงการรถไฟความเร็วสูงสายเหนือได้บรรจุไว้ในแผนระยะกลางและแผนระยะยาว แผนระยะกลางจะดำเนินการในช่วงกรุงเทพถึงพิษณุโลก ระหว่างปี พ.ศ. ๒๕๗๑ - พ.ศ. ๒๕๗๕ และแผนระยะยาวจะดำเนินการในระยะที่ ๒ ช่วงพิษณุโลก – เชียงใหม่ ในช่วงปี พ.ศ. ๒๕๗๖ – พ.ศ. ๒๕๘๕

จึงเรียนที่ประชุมเพื่อโปรดทราบ

มติที่ประชุม รับทราบ

๔.๔ ความคืบหน้าโครงการรถไฟทางคู่เด่นชัย - เชียงใหม่

นายธีระวัฒน์ โอวาทสุวรรณ รักษาการหัวหน้ากองบริการสินค้าคอนเทนเนอร์ การรถไฟแห่งประเทศไทย

โครงการนี้เป็นส่วนหนึ่งของโครงการภายใต้ยุทธศาสตร์การพัฒนา โครงสร้างพื้นฐานด้านคมนาคมขนส่งของไทย ในแผนงาน ๑ การพัฒนาโครงข่ายรถไฟระหว่างเมือง (การพัฒนาระบบรถไฟทางคู่) ระยะที่ ๒

ข้อมูลโครงการ

มูลค่าโครงการ ๕๖,๘๗๓.๗๘ ล้านบาท โครงสร้างก่อสร้างทางรถไฟใหม่ ๑ ทางก่อสร้างศูนย์ขนถ่ายสินค้า CY ๒ แห่ง ที่สถานีห้างฉัตร และสถานีสารภี ก่อสร้างศูนย์ซ่อมบำรุง Depot ๑ แห่ง ที่อำเภอสารภี ระยะทาง ๑๘๙ กม. สถานีจำนวน ๑๘ สถานี ค่า FIRR = -๑.๒๘ % และ ค่า EIRR = ๑๓.๒๐ % ระยะเวลาก่อสร้าง ๔๘ เดือน สถานะโครงการอยู่ระหว่างพิจารณา EIA

โครงการรถไฟทางคู่ระยะที่ 2

ลำดับ	โครงการ	ระยะทาง (กม.)	งบประมาณ (ล้านบาท)	การดำเนินงานงบปี 67
1	ช่วงขอนแก่น - หนองคาย	167	29,748.00	ครม. พิจารณาอนุมัติดำเนินโครงการ เมื่อ 16 ต.ค. 66
2	ช่วงปากน้ำโพ - เด่นชัย	281	81,726.98	อยู่ระหว่างเสนอบอร์ด รฟท.
3	ช่วงชุมทางถนนจิระ - อุบลราชธานี	308	44,068.75	อยู่ระหว่างเสนอบอร์ด รฟท.
4	ช่วงชุมทางหาดใหญ่ - ปาดังเบซาร์	45	7,757.52	อยู่ระหว่างเสนอบอร์ด รฟท.
5	ช่วงชุมพร - สุราษฎร์ธานี	168	24,294.36	อยู่ระหว่างปรับปรุงโครงการให้เป็นปัจจุบัน
6	สุราษฎร์ธานี-หาดใหญ่-สงขลา	321	57,375.43	อยู่ระหว่างปรับปรุงโครงการให้เป็นปัจจุบัน
7	ช่วงเด่นชัย - เชียงใหม่	189	56,837.78	อยู่ระหว่างพิจารณา EIA
	รวม	1,479	301,808.82	

จากตารางจะเห็นได้ว่าการจัดลำดับความสำคัญโครงการรถไฟทางคู่ระยะสองช่วงเด่นชัย-เชียงใหม่จัดลำดับความสำคัญร่วมกับช่วงสายใต้ในส่วนที่เหลือสองโครงการ ในในช่วงปี ๖๘ คาดว่าจะเสนอครม.เพื่อดำเนินโครงการโครงการและคาดว่าหลังจากที่ครม.อนุมัติโครงการจะเริ่มดำเนินการก่อสร้างในช่วงเดือนกรกฎาคม พ.ศ. ๒๕๖๘ ซึ่งในตัวโครงการเป็นการก่อสร้างทางใหม่เพิ่มขนานกับทางเดินไปหนึ่งเส้นทางทั้งนี้มีการปรับแนวเส้นทางรถไฟบางช่วงให้ระยะทางสั้นลงและสามารถความเร็วได้ในโครงการมีศูนย์ขนถ่ายสินค้าจำนวน ๒ แห่ง ณ บริเวณสถานีห้างฉัตรที่จังหวัดลำปาง และสถานีเชียงใหม่และมีสถานีโรงซ่อมที่อำเภอสารภี จังหวัดเชียงใหม่

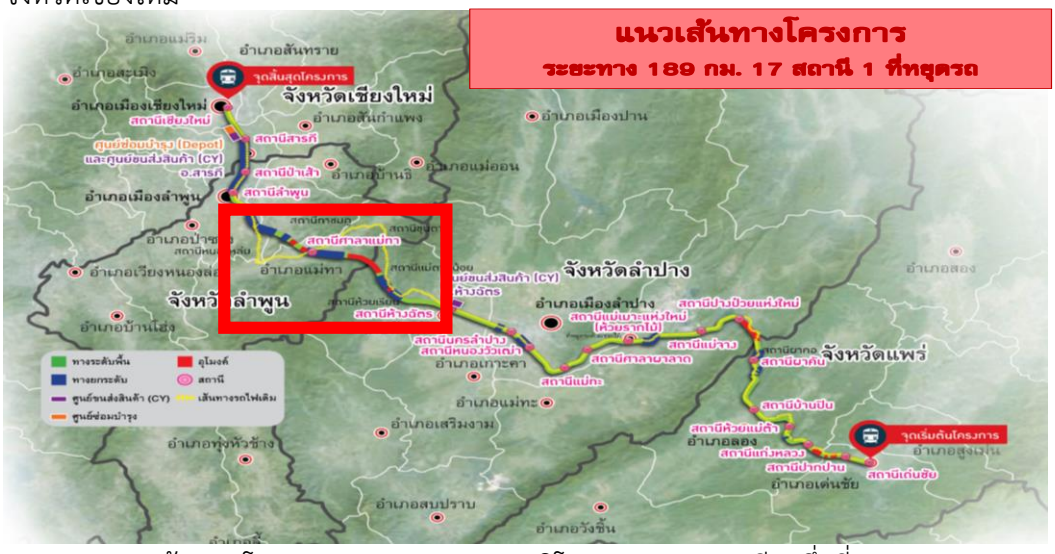

แนวเส้นทางโครงการระยะทาง ๑๘๙ กิโลเมตร ๑๗ สถานี หนึ่งที่หยุดรถ ตามภาพด้านบนแสดงให้เห็นว่ามีแนวเส้นทางที่ปรับใหม่เป็นสีน้ำเงินส่วนเส้นทางเดิมคือสีเหลือง พร้อมทั้งดำเนินการเจาะอุโมงค์ทั้งหมดแปดที่โดยมีอุโมงค์ที่มีความยาวที่สุดประมาณ ๑๐ กิโลเมตร ซึ่งจะสามารถลดระยะเวลาเดินทางจากอำเภอเด่นชัยถึงจังหวัดเชียงใหม่จากเดิมระยะระยะทาง ๒๑๗ กิโลเมตรใช้เวลาสี่ถึง ๕ ชั่วโมงเป็นระยะเวลาเดินทาง ๒ ชั่วโมง

รูปแบบทางรถไฟในโครงการ

๑. โครงสร้างทางระดับพื้น (ระยะทาง ๑๓๗ กม.) ใช้สำหรับพื้นที่โดยทั่วไป เป็นชั้นดินเหนียวแข็งหรือชั้นทรายแน่น ที่สามารถรับน้ำหนักบรรทุกได้และมีการทรุดตัวน้อย

๒. โครงสร้างทางรถไฟยกระดับ (ระยะทาง ๓๖ กม.) เพื่อหลีกเลี่ยงการกีดขวางทางน้ำ รวมถึงเขตพื้นที่เมือง

๓. อุโมงค์รถไฟ (ระยะทาง ๑๖ กม.) รวม ๘ อุโมงค์ ใช้สำหรับพื้นที่ที่ผ่านภูเขา ป่าอนุรักษ์ตามกฎหมาย และพื้นที่ลุ่มน้ำชั้นที่ ๑ เพื่อให้แนวเส้นทางมีรัศมีโค้งน้อยลงและสามารถทำความเร็วได้มากขึ้น

แนวความคิดการออกแบบปรับปรุงสถานี

รูปแบบที่ ๑ การซ่อมปรับปรุงและจัดพื้นที่ใช้สอยใหม่ มีสถานีทั้งหมด ๓ สถานี ดังต่อไปนี้

1. นครลำปาง 2.ลำพูน 3. เชียงใหม่

รูปแบบที่ ๒ สถานีสร้างใหม่ ออกแบบจัดผังบริเวณใหม่และปรับปรุงภูมิทัศน์โดยรอบ เช่น ที่จอดรถ พื้นที่สวน พื้นที่พักผ่อน ถนนทางเข้าหลัก ลานกิจกรรม มีสถานี ๑๔ สถานีได้แก่ ปากปาน แก่งหลวง บ้านปิน ผาคัน (ชานชาลายกระดับ) ปางป๋วยใหม่ แม่จาง แม่เมาะใหม่ศาลาผาลาด แม่ทะ หนองวัวเฒ่า ห้างฉัตร ศาลาแม่ทา ป่าเส้า (สถานียกระดับ) สารภี และที่หยุดรถห้วยแม่ต้า

รูปแบบสถานีสร้างใหม่

สถานีสร้างใหม่ ขนาดเล็ก

สถานีสร้างใหม่ ขนาดกลาง

สถานีสร้างใหม่ ขนาดใหญ่

สถานีสร้างใหม่ ขนาดเล็กยกระดับใหญ่

สำหรับย่านเปลี่ยนถ่ายและกองเก็บระบบสินค้าประเภทตู้คอนเทนเนอร์ (CY) และย่านศูนย์ซ่อมบำรุงฯ (Depot) ในโครงการรถไฟทางคู่เด่นชัย – เชียงใหม่ มีทั้งหมด ๒ สถานี คือ

๑. สถานีห้างฉัตรและCY (ต.ห้างฉัตร อ.ห้างฉัตร จ.ลำปาง) ตำแหน่งที่ตั้ง ZONE: ๔๗ Q N = ๒๐๒๗๔๕๘.๙๖๖ E = ๕๓๙๐๐๕.๗๕๙ พื้นที่ประมาณ ๓๐ ไร่

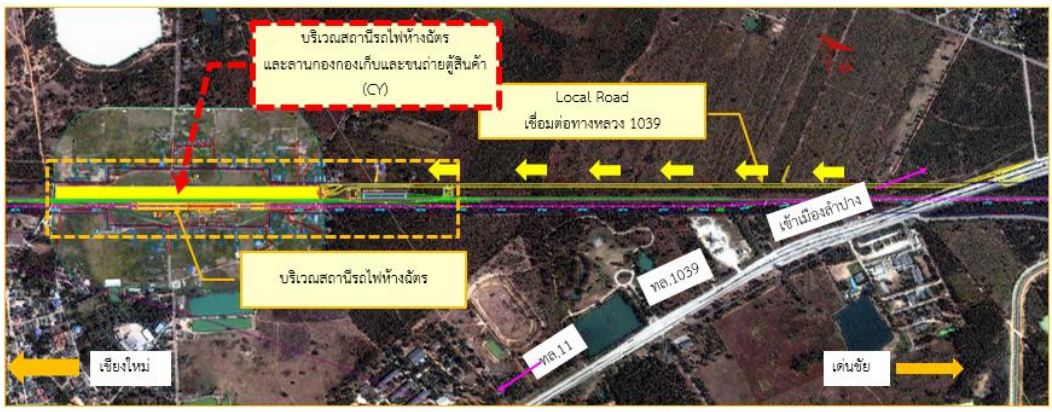

๒.ตำแหน่งที่ตั้งของย่านศูนย์ซ่อมบำรุงฯ(Depot) และ ศูนย์ขนถ่ายสินค้า สารภี (ต.ยางเนิ้ง อ.สารภี จ.เชียงใหม่) ตำแหน่งที่ตั้ง ZONE: ๔๗ Q N = ๒๐๗๐๑๙๔.๓๑๑ E = ๕๐๓๗๗๗.๒๖๑ พื้นที่ประมาณ ๕๐ ไร่

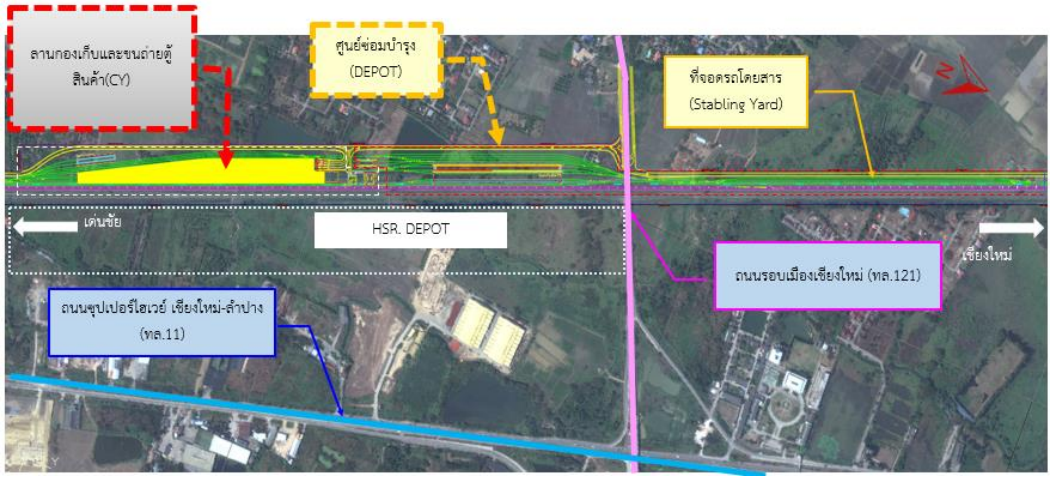

จึงเรียนที่ประชุมเพื่อโปรดทราบ

มติที่ประชุม รับทราบ

๔.๕ ความคืบหน้าการก่อสร้างสถานีขนส่งสินค้า (Container Yard) บริเวณดอยติ จังหวัดลำพูน หรือพื้นที่ที่เหมาะสม

นายแพทย์วัชระ สนธิชัย ผู้แทนประธานสภาอุตสาหกรรมจังหวัดลำพูน

สืบเนื่องจากการประชุมคณะกรรมการร่วมภาคเอกชนจังหวัดลำพูนได้เล็งเห็นความสำคัญของการก่อสร้างสถานีขนส่งสินค้า (Container Yard) เพื่อรองรับการขนส่งสินค้าภาคการเกษตร และภาคอุตสาหกรรมของจังหวัดลำพูน ภาคเอกชนโดยสภาอุตสาหกรรมจังหวัดลำพูน หอการค้าจังหวัดลำพูน จึงมีมติในที่ประชุมคณะกรรมการร่วมภาคเอกชนจังหวัดลำพูนในการขับเคลื่อนโครงการดังกล่าวให้เกิดขึ้นในพื้นที่จังหวัดลำพูน

นายปัฐตาพงษ์ บุญแก้ว วิศวกรกำกับการปรับปรุงทางเขต ๑ การรถไฟแห่งประเทศไทย

ความเป็นไปได้ในการก่อสร้างสถานีขนส่งสินค้า (Container Yard) บริเวณดอยติ จังหวัดลำพูน บริเวณดังกล่าวไม่ได้กำหนดให้เป็นพื้นที่ในการก่อสร้างสถานีขนส่งสินค้าในโครงการรถไฟทางคู่เด่นชัย – เชียงใหม่ โดยจากการสำรวจพื้นที่บริเวณดังกล่าวไม่ได้เป็นพื้นที่ของการรถไฟแห่งประเทศไทย มีพื้นที่แนวเขตทางความกว้างเพียง ๘๐ เมตรเท่านั้น หากมีความต้องการที่จะดำเนินการย้ายสถานีขนส่งสินค้าจากอำเภอสารภี จังหวัดเชียงใหม่มาไว้ที่บริเวณดอยติ จังหวัดลำพูน จะต้องดำเนินการเวนคืนที่ดิน และเริ่มกระบวนการศึกษาใหม่ทั้งหมดซึ่งอาจส่งผลให้ล่าช้าออกไปอีก

และด้วยปัญหาที่ภาคเหนือตอนบนไม่มีสถานีขนส่งสินค้า การรถไฟแห่งประเทศไทยจึงมีนโยบายในการสนับสนุนสถานีขนส่งในพื้นที่ภาคเหนือตอนบน ได้ดำเนินการสำรวจในหลายพื้นที่ และได้พบพื้นที่ที่เหมาะสมในการก่อสร้างสถานีขนส่งสินค้าชั่วคราว ณ สถานีลำพูน ซึ่งเป็นพื้นที่ที่มีศักยภาพ มีสถานีรถไฟรองรับ ประแจสับราง โดยในปัจจุบันการรถไฟแห่งประเทศไทยได้ดำเนินการปรับปรุงพื้นที่เพื่อรองรับสถานีขนส่งสินค้าเสร็จเรียบร้อยแล้ว และจะเปิดให้บริการเที่ยวแรกในวันที่ ๒๕ มกราคม ๒๕๖๗

จึงเรียนที่ประชุมเพื่อโปรดทราบ

มติที่ประชุม รับทราบ

ระเบียบวาระที่ ๕ เรื่องเพื่อพิจารณา

๕.๑ โครงการพัฒนาศักยภาพผู้นำคลื่นลูกใหม่ (Young Public and Private Chamber of Commerce : YPC) ในการขับเคลื่อนเศรษฐกิจจังหวัดลำพูน ประจำปีงบประมาณ พ.ศ. ๒๕๖๗

<u>๑. เรื่องเดิม</u>

พาณิชย์จังหวัดลำพูน

กระทรวงมหาดไทยได้แจ้งโครงการของคณะผู้ประกอบการรุ่นใหม่ (YEC) ของหอการค้าไทยประจำปี ๒๕๖๕ และประจำปี ๒๕๖๖ และการดำเนินโครงการพัฒนาศักยภาพผู้นำคลื่นลูกใหม่ (Young Public and Private Collaboration : YPC) เพื่อสร้างเครือข่ายความร่วมมือระหว่างข้าราชการและเอกชนรุ่นใหม่ในทุกจังหวัด และขอให้จังหวัดพิจารณาดำเนินโครงการฯ โดยใช้กลไกคณะกรรมการร่วมภาครัฐและเอกชนเพื่อพัฒนาและแก้ไขปัญหาทางเศรษฐกิจจังหวัด (กรอ.จังหวัด) ร่วมกับหอการค้าจังหวัดและหน่วยงานที่เกี่ยวข้องในพื้นที่ และได้แจ้งแนวทางการขับเคลื่อนการดำเนินงานของคณะกรรมการร่วมภาครัฐและเอกชนเพื่อพัฒนาและแก้ไขปัญหาทางเศรษฐกิจจังหวัดและกลุ่มจังหวัด ประจำปีงบประมาณ พ.ศ. ๒๕๖๗ ให้จังหวัดและกลุ่มจังหวัดจัดประชุมคณะกรรมการร่วมภาครัฐและเอกชนเพื่อพัฒนาและแก้ไขปัญหาทางเศรษฐกิจจังหวัดและกลุ่มจังหวัด (กรอ.จังหวัด / กรอ.กลุ่มจังหวัด) อย่างสม่ำเสมอ ตามมติคณะรัฐมนตรี เมื่อวันที่ ๑๗ พฤศจิกายน ๒๕๕๘ โดยให้จัดประชุมอย่างน้อย ๒ เดือน/ครั้ง และรายงานผลให้กระทรวงมหาดไทยทราบ

<u>๒. ข้อเท็จจริง</u>

๒.๑ นายสนั่น อังอุบลกุล ประธานกรรมการหอการค้าไทยและสภาหอการค้าแห่งประเทศไทยพร้อมด้วยคณะ ได้เข้าพบรัฐมนตรีว่าการกระทรวงมหาดไทย เพื่อคารวะและหารือในการขับเคลื่อนงานในส่วนของหอการค้าไทยฯ เมื่อวันที่ ๖ พฤศจิกายน ๒๕๖๖ ณ ห้องรับรองรัฐมนตรีว่าการกระทรวงมหาดไทย โดยรัฐมนตรีว่าการกระทรวงมหาดไทยได้มีข้อสั่งการเพื่อสนับสนุนการทำงานของหอการค้าไทยฯ ในการขับเคลื่อนเศรษฐกิจในพื้นที่ ดังนี้

๒.๑.๑ กระทรวงมหาดไทยพร้อมให้การสนับสนุนการดำเนินงานของภาคเอกชน เพื่อขับเคลื่อนเศรษฐกิจในพื้นที่ พร้อมอำนวยความสะดวกตามอำนาจหน้าที่ และขอให้พัฒนาเศรษฐกิจฐานรากการส่งเสริมภูมิปัญญาท้องถิ่นและวิสาหกิจชุมชน เพื่อพัฒนาคุณภาพชีวิตที่ดีของประชาชนอย่างยั่งยืน

๒.๑.๒ การดำเนินโครงการพัฒนาศักยภาพผู้นำคลื่นลูกใหม่ (Young Public and Private Collaboration : YPC) ขอให้สนับสนุนการดำเนินงานต่อไป ดังนั้น เพื่อให้การดำเนินการดังกล่าวเป็นไปด้วยความเรียบร้อย บรรลุวัตถุประสงค์ตามข้อสั่งการของรัฐมนตรีว่าการกระทรวงมหาดไทย จึงขอให้จังหวัดทุกจังหวัด ดำเนินการ ดังนี้

๑) ให้การสนับสนุนการดำเนินการของภาคเอกชน อำนวยความสะดวกตามอำนาจหน้าที่เพื่อขับเคลื่อนเศรษฐกิจในพื้นที่ และขอให้จัดประชุม กรอ.จังหวัดอย่างสม่ำเสมอ ตามมติคณะรัฐมนตรีเมื่อวันที่ ๑๗ พฤศจิกายน ๒๕๕๘ โดยจัดประชุมอย่างน้อย ๒ เดือน/ครั้ง และรายงานผลให้กระทรวงมหาดไทยทราบ รวมทั้งบูรณาการสร้างความร่วมมือกับ ๗ ภาคีเครือข่าย ได้แก่ ภาคประชาชน ภาคศาสนา ภาคเอกชนภาคสื่อมวลชน ภาคประชาสังคม ภาควิชาการ และภาครัฐ เพื่อพัฒนาเศรษฐกิจฐานราก และพัฒนาคุณภาพชีวิตที่ดีของประชาชนอย่างยั่งยืน ทั้งนี้ ขอให้ผู้ว่าราชการจังหวัด ให้ความสำคัญกับการประชุมดังกล่าวด้วยการเข้าประชุมด้วยตนเอง

๒) ในปีงบประมาณ พ.ศ. ๒๕๖๗ ขอให้ทุกจังหวัด พิจารณาดำเนินโครงการพัฒนาศักยภาพผู้นำคลื่นลูกใหม่ (Young Public and Private Collaboration : YPC) ร่วมกับหอการค้าจังหวัด ทั้งนี้ ขอให้ใช้กลไก กรอ.จังหวัด เพื่อติดตามความก้าวหน้าการดำเนินงานอย่างต่อเนื่อง

๒.๒ สำนักงานพาณิชย์จังหวัดลำพูน และกลุ่มผู้ประกอบการรุ่นใหม่ (YPC) ได้เสนอโครงการพัฒนาศักยภาพผู้นำคลื่นลูกใหม่ (Young Public and Private Chamber of Commerce : YPC) ในการขับเคลื่อนเศรษฐกิจจังหวัดลำพูน ประจำปีงบประมาณ พ.ศ. ๒๕๖๗ โดยมีวัตถุประสงค์ ดังนี้

๑) เพื่อพัฒนาความพร้อมของผู้นำรุ่นใหม่ในภาคเอกชนและภาคราชการของจังหวัดลำพูนสู่การเป็นผู้นำการเปลี่ยนแปลงในการพัฒนาเศรษฐกิจตามสภาวการณ์ที่เปลี่ยนแปลงในอนาคต

๒) เพื่อพัฒนาขีดความสามารถ ความรู้ ทักษะ ทัศนคติ ของบุคลากรที่เข้าร่วมโครงการเพื่อขับเคลื่อนยุทธศาสตร์ตามแผนพัฒนาจังหวัดลำพูน

๓) เพื่อเป็นการแลกเปลี่ยนความคิดเห็น และเป็นการสร้างเครือข่ายระหว่างภาครัฐกับภาคเอกชนของจังหวัดลำพูน

<u>๓. ข้อเสนอ</u>

จึงเรียนมาเพื่อโปรดพิจารณาอนุมัติโครงการดังกล่าวต่อไป

มติที่ประชุมฯ เห็นชอบ ให้ฝ่ายเลขานุการดำเนินการในส่วนที่เกี่ยวข้อง ทั้งนี้ ขอให้ดำเนินการตามระเบียบ กฎหมาย ที่เกี่ยวข้องอย่างเคร่งครัด

๕.๒ การขับเคลื่อนการยกระดับเมืองและการกระตุ้นเศรษฐกิจท้องถิ่นอย่างยั่งยืน ระดับกลุ่มจังหวัด/จังหวัด

<u>๑. ต้นเรื่อง</u>

ผศ.ดร.วันชาติ นภาศรี ที่ปรึกษาในการจัดทำแผนพัฒนาจังหวัดลำพูน

กระทรวงมหาดไทยแจ้งเรื่องสำนักนายกรัฐมนตรีมีคำสั่ง ที่ ๓๗๓/๒๕๖๖ เรื่อง แต่งตั้งคณะกรรมการขับเคลื่อนการยกระดับเมืองและกระตุ้นเศรษฐกิจท้องถิ่นอย่างยั่งยืน ลงวันที่ ๑๙ ธันวาคม ๒๕๖๖ เพื่อให้เกิดการเร่งรัดการพัฒนาจังหวัดในภูมิภาคต่าง ๆ และเพิ่มศักยภาพในการยกระดับเมืองและการกระตุ้นเศรษฐกิจท้องถิ่นอย่างยั่นยืน ใน ๓ แกนหลักสำคัญ ได้แก่ การเพิ่มศักยภาพโดยการเตรียมความพร้อมด้านต่าง ๆ ในทุกมิติ การสร้างสังคมและสิ่งแวดล้อมที่ดี และการช่วยเหลือเศรษฐกิจท้องถิ่นอย่างยั่งยืน โดยคณะกรรมการขับเคลื่อนการยกระดับเมืองและการกระตุ้นเศรษฐกิจท้องถิ่นอย่างยั่งยืนได้มีมติในคราวประชุม ครั้งที่ ๑/๒๕๖๗เมื่อวันที่ ๑๐ มกราคม ๒๕๖๗ เห็นชอบการขับเคลื่อนการยกระดับเมืองและกระตุ้นเศรษฐกิจท้องถิ่นอย่างยั่งยืนในระดับกลุ่มจังหวัด / จังหวัด และจัดทำข้อมูลเพื่อประกอบการประชุมในคราวถัดไป ในการนี้ กระทรวงมหาดไทยจึงขอให้กลุ่มจังหวัดและจังหวัดดำเนินการ ดังนี้

๑.๑ จัดประชุมหารือกับภาคีเครือข่าย เพื่อพิจารณาศักยภาพของกลุ่มจังหวัด/จังหวัดในทุกมิติที่สามารถส่งเสริมให้สอดคล้องกับการขับเคลื่อนการยกระดับเมืองและการกระตุ้นเศรษฐกิจท้องถิ่น ทั้งในระยะสั้นและระยะยาว โดยมุ่งเน้นการพัฒนาความต้องการของประชาชนในพื้นที่ ประกอบกับเป็นการพัฒนาที่ส่งเสริมการพัฒนาระหว่างเมืองหลัก เมืองรอง และจังหวัดใกล้เคียง รวมทั้งสอดคล้องตามหลักการพัฒนาที่ยั่งยืน (Sustainable Development) หากได้รับการหนุนเสริมจากรัฐบาลและภาคธุรกิจเอกชน

๑.๒ ให้ความสำคัญกับทรัพยากรบุคคลหรือกลุ่มบุคคลที่มีความคิดริเริ่มสร้างสรรค์และมีศักยภาพในพื้นที่ โดยให้มีส่วนร่วมในการขับเคลื่อนการยกระดับเมืองและกระตุ้นเศรษฐกิจท้องถิ่น

๑.๓ จัดทำข้อมูลการยกระดับเมืองและการกระตุ้นท้องถิ่นอย่างยั่งยืนให้เป็นไปตามแนวทางที่กำหนด ซึ่งประกอบด้วย เอกลักษณ์ที่โดดเด่นของกลุ่มจังหวัด/จังหวัด เป้าหมาย แนวทาง ตัวชี้วัดความสำเร็จและแผนงาน โครงการสำคัญ

<u>๒. ข้อเท็จจริง</u>

จังหวัดลำพูน ได้ดำเนินการจัดทำข้อมูลการยกระดับเมืองและการกระตุ้นเศรษฐกิจท้องถิ่นอย่างยั่งยืน จังหวัดลำพูนตามแนวทางที่กระทรวงมหาดไทยกำหนดรายละเอียดปรากฏตามเอกสารแนบท้ายรายงานการประชุมฯ

<u>๓. ข้อเสนอ</u>

จึงเรียนมาเพื่อโปรดพิจารณา

มติที่ประชุมฯ เห็นชอบ

๕.๓ การเตรียมการจัดทำร่างข้อเสนอประเด็นและวาระการพัฒนาจังหวัดและกลุ่มจังหวัดภาคเหนือตอนบน ๑ (เชียงใหม่ ลำปาง ลำพูน แม่ฮ่องสอน) เพื่อเตรียมเสนอ ครม. สัญจร

เลขานุการการประชุมฯ

สืบเนื่องจากกระทรวงมหาดไทยแจ้งว่าได้รับการประสานจากสำนักงานสภาพัฒนาเศรษฐกิจและสังคมแห่งชาติและสำนักงบประมาณ ทราบว่านายกรัฐมนตรีกำหนดจัดการประชุมคณะรัฐมนตรีอย่างเป็นทางการนอกสถานที่ ครั้งที่๑/๒๕๖๗ ณ จังหวัดระนอง และการติดตามการตรวจราชการกลุ่มจังหวัดภาคใต้ฝั่งอันดามัน(จังหวัดระนอง ภูเก็ต กระบี่ตรัง พังงา และสตูล) ระหว่างวันที่ ๒๒ – ๒๓ มกราคม ๒๕๖๗ ซึ่งกระทรวงมหาดไทยได้แจ้งให้กลุ่มจังหวัดภาคใต้ฝั่งอันดามัน ดำเนินการประชุม กรอ.กลุ่มจังหวัด เพื่อจัดเตรียมร่างข้อเสนอประเด็นและวาระการพัฒนากลุ่มจังหวัดภาคใต้ฝั่งอันดามัน (จังหวัดระนอง ภูเก็ต กระบี่ ตรัง พังงา และสตูล) เพื่อนำเสนอร่างข้อเสนอต่อปลัดกระทรวงมหาดไทย และผู้แทนจากสำนักงานสภาพัฒนาเศรษฐกิจและสังคมแห่งชาติ และผู้แทนสำนักงบประมาณ

ในการนี้ กระทรวงมหาดไทยจึงได้กำหนดแนวทางการจัดทำประเด็นและวาระการพัฒนากลุ่มจังหวัด ต่อที่ประชุมคณะรัฐมนตรีอย่างเป็นทางการนอกสถานที่ (ครม.สัญจร) รายละเอียดดังนี้

แนวทางการจัดทำประเด็นและวาระการพัฒนากลุ่มจังหวัด
ต่อที่ประชุมคณะรัฐมนตรีอย่างเป็นทางการนอกสถานที่ (ครม.สัญจร)

✦**<u>ประเภทของโครงการ /ประเด็นข้อเสนอ</u>**	
๑	เป็นข้อเสนอที่ขอรับการสนับสนุนและส่งเสริมด้านนโยบาย
๒	เป็นข้อเสนอเร่งรัดแผนงาน/โครงการที่อยู่ในแผนการดำเนินงานของหน่วยงานราชการ/รัฐวิสาหกิจหรือหน่วยงานอื่นของรัฐ
๓	หากเป็นข้อเสนอที่ขอรับการสนับในแผนงาน/โครงการ ที่ยังไม่อยู่ในแผนการดำเนินงานของหน่วยงานราชการ/รัฐวิสาหกิจ จะต้องเป็นแผนงาน/โครงการที่มีความพร้อมในการดำเนินการ เช่น มีใบอนุญาตให้ใช้พื้นที่ มีแบบแปลนพร้อมที่จะดำเนินการ หรือ มีหน่วยงานที่จะเป็นหน่วยงานดำเนินการแล้ว เป็นต้น
๔	ข้อเสนอแผนงาน/โครงการ ที่ร้องการประสานการดำเนินงานกับหน่วยงานราชการรัฐวิสาหกิจ หรือหน่วยงานอื่นของรัฐ ให้สอดคล้องกับเป้าหมายและแนวทางการพัฒนาภาค กลุ่มจังหวัด และจังหวัดอย่างมีนัยสำคัญ
✦**<u>ประเด็นการพิจารณา</u>**	
๑	ข้อเสนอต้องเป็นการขับเคลื่อนการดำเนินงานตามนโยบายรัฐบาล
๒	ข้อเสนอต้องมีความสำคัญต่อการพัฒนาและแก้ไขปัญหาในระดับภาค กลุ่มจังหวัด และจังหวัด มีข้อมูล ผลการศึกษาสนับสนุน
๓	ข้อเสนอต้องสอดคล้องกับเป้าหมายและแนวทางการพัฒนาภาค กลุ่มจังหวัด และจังหวัด และสอดคล้องกับแนวทางการพัฒนาของส่วนราชการที่รับผิดชอบ
๔	ข้อเสนอไม่ซ้ำซ้อนกับแผนงาน/โครงการ ของหน่วยงานราชการ รัฐวิสาหกิจ หรือหน่วยงานอื่นของรัฐที่อยู่ระหว่างการดำเนินการ หรือได้รับการจัดสรรงบประมาณในการดำเนินงานแล้ว
๕	กลุ่มจังหวัดต้องพิจารณากลั่นกรองข้อเสนอในเบื้องต้น

✦**ข้อเสนอแนะ**	
๑	ข้อเสนอควรเป็นประเด็นหรือวาระที่สำคัญที่ส่งผลกระทบในวงกว้าง ส่งผลต่อการพัฒนาในระดับภาค กลุ่มจังหวัด และจังหวัด และเกิดประโยชน์ต่อประชาชนในกลุ่มจังหวัด
๒	ข้อเสนอต้องระบุหน่วยงานรับผิดชอบ และหน่วยรับผิดชอบเห็นพ้องต้องกันตามข้อเสนอ
๓	เป็นข้อเสนอที่มีความพร้อม โดยเฉพาะพื้นที่ดำเนินโครงการ
๔	ข้อเสนอที่จะต้องมีการศึกษาประเมินผลกระทบสิ่งแวดล้อม (EIA) การประเมินผลกระทบด้านสุขภาพ (HIA) หรือการประเมินผลกระทบทางสังคม (SIA) จะต้องมีผลการศึกษาแล้วเสร็จ
๕	หากข้อเสนอยังไม่มีรายละเอียดความชัดเจนในแนวทางการดำเนินการ แต่เป็นความต้องการในการพัฒนาหรือแก้ไขปัญหาของพื้นที่ โดยเฉพาะโครงการที่มีขนาดใหญ่ หรือส่งผลกระทบต่อสังคมและสิ่งแวดล้อมในวงกว้าง อาจจะเสนอขอให้มีการศึกษาก่อนได้

สำหรับรูปแบบการจัดทำข้อเสนอของกลุ่มจังหวัดในการจัดทำข้อเสนอของทุกกลุ่มจังหวัดในการนำเสนอต่อที่ประชุมคณะรัฐมนตรีอย่างเป็นทางการนอกสถานที่ (ครม.สัญจร) ประกอบด้วยข้อเสนอโครงการสำคัญ ๒ ส่วน ได้แก่

<u>ส่วนที่ ๑</u> ข้อเสนอโครงการสำคัญที่มีความพร้อมและดำเนินการแล้วเสร็จภายใน ๑ ปี

<u>ส่วนที่ ๒</u> ข้อเสนอโครงการสำคัญที่เป็นความต้องการของภาคีการพัฒนา (กรอ.)

โดยการจัดทำข้อเสนอโครงการสำคัญทั้ง ๒ ส่วน กำหนดให้จังหวัดและกลุ่มจังหวัดต้องมีกระบวนการพิจารณากลั่นกรองโครงการที่มีความสำคัญต่อการพัฒนาพื้นที่ จังหวัด และกลุ่มจังหวัดตามแนวทางที่กำหนด และขอให้กลุ่มจังหวัดได้ลำดับข้อเสนอในแต่ละด้านที่มีความสำคัญมากที่สุดก่อน และไล่ลำดับความสำคัญถัดลงไป เพื่อจัดส่งกระทรวงมหาดไทย ทั้งนี้ สำหรับการจัดทำข้อเสนอทั้ง ๒ ส่วน ทางส่วนกลางจะเป็นผู้กำหนดประเด็นข้อเสนอและวาระการพัฒนาของแต่ละกลุ่มจังหวัด ซึ่งแต่ละกลุ่มจังหวัดจะมีประเด็นข้อเสนอและวาระการพัฒนาที่แตกต่างกัน

ในการนำเสนอประเด็นและวาระการพัฒนากลุ่มจังหวัดต่อที่ประชุมคณะรัฐมนตรีอย่างเป็นทางการนอกสถานที่ (ครม.สัญจร) จะมอบหมายให้รองนายกรัฐมนตรี ซึ่งกำกับและติดตามการปฏิบัติราชการในพื้นที่กลุ่มจังหวัดนั้น เป็นประธานประชุมบูรณาการการพัฒนา ร่วมกับส่วนราชการและหน่วยงานที่เกี่ยวข้อง เพื่อเสนอประเด็น และวาระการพัฒนากลุ่มจังหวัดต่อที่ประชุมคณะรัฐมนตรีอย่างเป็นทางการนอกสถานที่ โดยให้สำนักงานสภาพัฒนาการเศรษฐกิจและสังคมแห่งชาติ สำนักงานเลขาธิการคณะรัฐมนตรี (สลค.) สำนักงบประมาณ และกระทรวงมหาดไทยเป็นฝ่ายเลขานุการ

จังหวัดลำพูนได้มีคำสั่งจังหวัดลำพูน ที่ ๒๖๐๖/๒๕๖๖ ลงวันที่ ๒๖ ธันวาคม ๒๕๖๖ เรื่อง การแต่งตั้งคณะทำงานพิจารณาข้อเสนอการพัฒนาเศรษฐกิจและสังคมกลุ่มจังหวัดภาคเหนือตอนบน ๑ (เชียงใหม่ ลำปาง ลำพูนแม่ฮ่องสอน) ของจังหวัดลำพูน ประจำปีงบประมาณ พ.ศ. ๒๕๖๗ ซึ่งได้จัดการประชุมคณะทำงานฯ ไปแล้ว เมื่อวันที่ ๑๕ มกราคม ๒๕๖๗ ณ ห้องประชุมหริภุญชัย ชั้น ๔ ศาลากลางจังหวัดลำพูน เพื่อจัดเตรียมข้อเสนอประเด็นและวาระการพัฒนากลุ่มจังหวัดภาคเหนือตอนบน ๑ (เชียงใหม่ ลำปาง ลำพูนแม่ฮ่องสอน) ในส่วนของจังหวัดลำพูน เพื่อเตรียมความพร้อมในการตรวจราชการและการประชุมคณะรัฐมนตรีอย่างเป็นทางการนอกสถานที่ (ครม.สัญจร) โดยมีข้อมูลรายละเอียดโดยสังเขป ดังนี้

<u>ส่วนที่ ๑</u> ข้อเสนอโครงการสำคัญที่มีความพร้อมและดำเนินการแล้วเสร็จภายใน ๑ ปี จังหวัดลำพูน (วงเงินงบประมาณไม่เกิน ๖๐ ล้านบาท)

ที่	โครงการ	หน่วยงานรับผิดชอบ
๑	โครงการอาคารควบคุมการระบายน้ำฝายวังตอง	โครงการชลประทานลำพูน
๒	โครงการสร้าง Spring Way อ่างเก็บน้ำวังชมภู	โครงการส่งน้ำและบำรุงรักษาแม่กวงอุดมธารา

<u>ส่วนที่ ๒</u> ข้อเสนอโครงการสำคัญที่เป็นความต้องการของภาคีการพัฒนา (กรอ.) จังหวัดลำพูน

ที่	โครงการ	หน่วยงานรับผิดชอบ
๑	โครงการอ่างเก็บน้ำแม่สะป๊วด อำเภอแม่ทา จังหวัดลำพูน (งบประมาณ ๖๔๕,๘๐๐,๐๐๐ บาท) **<u>**โครงการอยู่ในแผนของกรมชลประทาน เสนอเพื่อเร่งรัดโครงการ**</u>**	โครงการชลประทานลำพูน
๒	โครงการอ่างเก็บน้ำห้วยมะเฮง อำเภอบ้านโฮ่ง จังหวัดลำพูน **<u>**โครงการอยู่ในแผนของกรมชลประทาน เสนอเพื่อเร่งรัดโครงการ**</u>**	โครงการชลประทานลำพูน
๓	โครงการวางท่อพร้อมส่งระบบน้ำ (งบประมาณ ๒๒๐,๐๐๐,๐๐๐ บาท) **<u>**โครงการอยู่ในแผนของการประปาส่วนภูมิภาคเสนอเพื่อเร่งรัดโครงการ**</u>**	การประปาส่วนภูมิภาค เขต ๙ เชียงใหม่
๔	โครงการพัฒนาเส้นทาง สาย ง.๒ **<u>**โครงการอยู่ในแผนของกรมทางหลวงชนบทเสนอเพื่อเร่งรัดโครงการ**</u>**	แขวงทางหลวงชนบทลำพูน
๕	โครงการพัฒนาเส้นทาง สาย ๑๐๖ **<u>**โครงการอยู่ในแผนของกรมทางหลวงเสนอเพื่อเร่งรัดโครงการ**</u>**	แขวงทางหลวงลำพูน
๖	โครงการพัฒนาเส้นทาง สาย ๑๑๖ **<u>**โครงการอยู่ในแผนของกรมทางหลวงเสนอเพื่อเร่งรัดโครงการ**</u>**	แขวงทางหลวงลำพูน
๗	โครงการพัฒนาสิ่งอำนวยความสะดวกและโครงสร้างพื้นฐานเพื่อรองรับการขยายตัวของอุตสาหกรรมทางหลวงหมายเลข ๑๑ ตอนขุนตาน – อุโมงค์ ระหว่าง กม.๕๑๙+๕๐๐ – กม.๕๒๐-๔๐๐ (โครงการขยายถนนสาย ๑๑ เป็น ๑๐ เลน) **<u>**โครงการไม่ได้อยู่ในแผนของกรมทางหลวง เสนอเพื่อขอบรรจุไว้ในแผนของกระทรวงคมนาคม และแผนของ สนข.**</u>**	แขวงทางหลวงลำพูน
๘	โครงการทางลอดหน้าศาลากลางจังหวัดลำพูน **<u>**โครงการอยู่ในแผนของกรมทางหลวงเสนอเพื่อเร่งรัดโครงการ**</u>**	แขวงทางหลวงลำพูน
๙	โครงการศึกษาความเหมาะสมการจัดตั้ง “ สถาบันภูมิวชิระเกล้าการเกษตรสุขภาพลำพูน” **<u>**โครงการไม่ได้อยู่ในแผนของกระทรวง อว เสนอเพื่อขอศึกษาความเหมาะสมในการดำเนินโครงการ**</u>**	มหาวิทยาลัยแม่โจ้

ทั้งนี้ ข้อมูลแผนงาน / โครงการ ในการจัดทำข้อเสนอประเด็นและวาระการพัฒนากลุ่มจังหวัดภาคเหนือตอนบน ๑ (เชียงใหม่ ลำปาง ลำพูนแม่ฮ่องสอน) ในส่วนของจังหวัดลำพูนยังไม่สมบูรณ์ อาจมีการปรับเปลี่ยนข้อมูลได้หากพบว่าข้อมูลรายละเอียดแผนงาน / โครงการไม่ครบถ้วนและไม่มีความพร้อมในการดำเนินโครงการ

ซึ่งจังหวัดลำพูนจะได้กำหนดจัดการประชุมคณะทำงานพิจารณาข้อเสนอการพัฒนาเศรษฐกิจและสังคมกลุ่มจังหวัดภาคเหนือตอนบน ๑ (เชียงใหม่ ลำปาง ลำพูน แม่ฮ่องสอน) ของจังหวัดลำพูน ประจำปีงบประมาณ พ.ศ. ๒๕๖๗ ครั้งที่ ๒ /๒๕๖๗ ในวันที่ ๓๑ มกราคม ๒๕๖๗ ณ ห้องประชุมหริภุญชัย ชั้น ๔ ศาลากลางจังหวัดลำพูน เพื่อพิจารณากลั่นกรองข้อเสนอประเด็นและวาระการพัฒนากลุ่มจังหวัดภาคเหนือตอนบน ๑ (เชียงใหม่ ลำปาง ลำพูนแม่ฮ่องสอน) ในส่วนของจังหวัดลำพูน อีกครั้งหนึ่ง

<u>๓. ข้อเสนอ</u>

จึงเรียนมาเพื่อโปรดพิจารณา

นายสรสิทธิ์ ชลิศราพงศ์ ประธานสภาอุตสาหกรรมจังหวัดลำพูน

สถานการณ์ภัยแล้งเป็นปัญหาที่สำคัญ ของจังหวัดลำพูน และเป็นปัญหาที่เกิดขึ้นอย่างต่อเนื่องทุกปี ซึ่งไม่ได้ส่งผลกระทบเพียงแค่ภาคการเกษตรแต่ส่งผลกระทบโดยรวมไปจนถึงความเป็นอยู่ของประชาชน รวมทั้งภาคอุตสาหกรรม ซึ่งลำพูนเป็นศูนย์กลางของภาคอุตสาหกรรมของภาคเหนือ ปัญหาการขาดแคลนน้ำในนิคมอุตสาหกรรมจะส่งผลกระทบอย่างยิ่งต่อระบบการผลิตและความเชื่อมั่นของผู้ประกอบการ ที่เข้ามาลงทุนในนิคมอุตสาหกรรมเห็นว่าการแก้ไขปัญหาการขาดแคลนน้ำทั้งในภาคการเกษตร การอุปโภคบริโภคและภาคอุตสาหกรรม ถือเป็นปัญหาที่มีความสำคัญ และมีความจำเป็นเร่งด่วนในการแก้ไข จึงเห็นด้วยกับการผลัดดันโครงการอาคารควบคุมการระบายน้ำฝายวังตอง บริโภคในนิคมอุตสาหกรรม อีกทั้ง ภาคอุตสาหกรรมยังมีแผนที่จะขยายนิคมอุตสาหกรรมเพิ่มขึ้นประเด็นการแก้ไขปัญหาการขาดแคลนน้ำจึงมีความจำเป็นอย่างยิ่ง

มติที่ประชุมฯ เห็นชอบ

ระเบียบวาระที่ ๖ **เรื่องอื่น ๆ**

ปิดประชุมฯ **เวลา ๑๗.๐๐ น.**

กรเทพ

ผู้จดบันทึกการประชุม

(นายกรเทพ เมืองดี)

เจ้าหน้าที่วิเคราะห์นโยบายและแผน

ผู้ตรวจรายงานการประชุม

(นางสาวจันทิมา เดชพุทธวัจน์)

ผู้อำนวยการกลุ่มงานยุทธศาสตร์และข้อมูลเพื่อการพัฒนาจังหวัด

ด่วนที่สุด

ที่ ลพ ๐๐๑๗.๒/ว ๔๙๔๔

ศาลากลางจังหวัดลำพูน
ถนนซุปเปอร์ไฮเวย์เชียงใหม่-ลำปาง
ลพ ๕๑๐๐๐

๒๖ มีนาคม ๒๕๖๗

เรื่อง การประชุมคณะกรรมการร่วมภาครัฐและเอกชนเพื่อพัฒนาและแก้ไขปัญหาทางเศรษฐกิจจังหวัดลำพูน (กรอ.จังหวัดลำพูน) ครั้งที่ ๓/๒๕๖๗

เรียน คณะกรรมการร่วมภาครัฐและเอกชนเพื่อพัฒนาและแก้ไขปัญหาทางเศรษฐกิจจังหวัดลำพูน (กรอ.จังหวัดลำพูน)

อ้างถึง คำสั่งจังหวัดลำพูน ที่ ๒๘๙๑/๒๕๕๘ ลงวันที่ ๒๕ ธันวาคม ๒๕๕๘

สิ่งที่ส่งมาด้วย ๑. (ร่าง) ระเบียบวาระการประชุม จำนวน ๑ ชุด
๒. แบบตอบรับเข้าร่วมประชุม จำนวน ๑ ฉบับ

ตามที่ จังหวัดลำพูนได้แจ้งคำสั่งจังหวัดลำพูน เรื่องแต่งตั้งคณะกรรมการร่วมภาครัฐและเอกชนเพื่อพัฒนาและแก้ไขปัญหาทางเศรษฐกิจจังหวัดลำพูน (กรอ.จังหวัดลำพูน) และได้จัดประชุมคณะกรรมการร่วมภาครัฐและเอกชนเพื่อพัฒนาและแก้ไขปัญหาทางเศรษฐกิจจังหวัดลำพูน (กรอ.จังหวัดลำพูน) ครั้งที่ ๒ ประจำปีงบประมาณ พ.ศ. ๒๕๖๗ เมื่อวันที่ ๑๗ มกราคม ๒๕๖๗ เวลา ๑๓.๓๐ น. ณ ห้องประชุมหริภุญชัย ชั้น ๔ ศาลากลางจังหวัดลำพูน ไปแล้ว นั้น

จังหวัดลำพูน ได้กำหนดจัดการประชุมคณะกรรมการร่วมภาครัฐและเอกชนเพื่อพัฒนาและแก้ไขปัญหาทางเศรษฐกิจจังหวัดลำพูน (กรอ.จังหวัดลำพูน) ครั้งที่ ๓/๒๕๖๗ ในวันที่ ๒๙ มีนาคม ๒๕๖๗ เวลา ๑๐.๐๐ น. ณ ห้องประชุมPOC ชั้น ๓ ศาลากลางจังหวัดลำพูน จึงขอเชิญท่านเข้าร่วมประชุมฯ ตามวัน เวลา และสถานที่ดังกล่าว ทั้งนี้ ขอให้ส่งแบบตอบรับเข้าร่วมประชุมฯ ให้กลุ่มงานยุทธศาสตร์และข้อมูลเพื่อการพัฒนาจังหวัด สำนักงานจังหวัดลำพูน ทางไปรษณีย์อิเล็กทรอนิกส์ stg.lamphun@gmail.com ภายในวันที่ ๒๕ มีนาคม ๒๕๖๗ รายละเอียดปรากฏตามสิ่งที่ส่งมาด้วย

จึงเรียนมาเพื่อพิจารณาเข้าร่วมประชุมฯ โดยพร้อมเพรียงกัน

ขอแสดงความนับถือ

(นายอนุพงษ์ วาวงศ์มูล)
รองผู้ว่าราชการจังหวัด ปฏิบัติราชการแทน
ผู้ว่าราชการจังหวัดลำพูน

สำนักงานจังหวัดลำพูน
กลุ่มงานยุทธศาสตร์และข้อมูลเพื่อการพัฒนาจังหวัด
โทร./โทรสาร ๐-๕๓๕๑-๑๐๐๐ ต่อ ๒๗๖๖๑
อีเมล์ stg.lamphun@gmail.com

(ร่าง) ระเบียบวาระการประชุม
คณะกรรมการร่วมภาครัฐและเอกชนเพื่อพัฒนาและแก้ไขปัญหาทางเศรษฐกิจจังหวัดลำพูน
(กรอ.จังหวัดลำพูน) ครั้งที่ ๓/๒๕๖๗ วันที่ ๒๙ มีนาคม ๒๕๖๗ เวลา ๑๐.๐๐ น.
ณ ห้องประชุมPOC ชั้น ๔ ศาลากลางจังหวัดลำพูน

.....

ระเบียบวาระที่ ๑ เรื่องที่ประธานแจ้งให้ทราบ

ระเบียบวาระที่ ๒ รับรองรายงานการประชุมคณะกรรมการร่วมภาครัฐและเอกชนเพื่อพัฒนาและแก้ไขปัญหาทางเศรษฐกิจจังหวัดลำพูน (กรอ.จังหวัดลำพูน) ครั้งที่ ๒ ประจำปีงบประมาณ พ.ศ. ๒๕๖๗ เมื่อวันที่ ๑๗ มกราคม ๒๕๖๗

ระเบียบวาระที่ ๓ เรื่องเพื่อทราบ

๓.๑ เรื่อง รายงานสภาวะเศรษฐกิจการเงินการคลังจังหวัดลำพูน
(ผู้นำเสนอ : สำนักงานคลังจังหวัดลำพูน)

๓.๒ เรื่อง รายงานสถานการณ์สินค้าเกษตรที่สำคัญของจังหวัดลำพูน

๑) การผลิตสินค้าเกษตรที่สำคัญของจังหวัดลำพูน
(ผู้นำเสนอ : สำนักงานเกษตรและสหกรณ์จังหวัดลำพูน)

๒) การตลาดสินค้าเกษตรที่สำคัญของจังหวัดลำพูน
(ผู้นำเสนอ : สำนักงานพาณิชย์จังหวัดลำพูน)

ระเบียบวาระที่ ๔ เรื่องสืบเนื่องจากการประชุมที่ผ่านมา

๔.๑ การติดตามความคืบหน้าของหน่วยงานจากผลการประชุมระหว่างนายกรัฐมนตรีกับผู้ว่าราชการจังหวัด ผู้แทนภาคเอกชน ผู้บริหารท้องถิ่น และผู้แทนเกษตรกรเพื่อขับเคลื่อนการพัฒนาเศรษฐกิจและสังคม กลุ่มจังหวัดภาคเหนือตอนบน ๑ เมื่อวันที่ ๑๕ มกราคม ๒๕๖๒ ณ จังหวัดลำปาง เฉพาะในส่วนที่เกี่ยวข้องกับจังหวัดลำพูน จำนวน ๕ เรื่อง ได้แก่

๑) การขยายช่องจราจร ทางหลวงหมายเลข ๑๐๖ เป็น ๔ ช่องจราจร เพิ่มประสิทธิภาพด้านการจราจรและการขนส่ง
หน่วยดำเนินการ/ผู้ให้ข้อมูล : แขวงทางหลวงลำพูน

๒) การปรับปรุงทางหลวงหมายเลข ๑๑๖ ตอนป่าสัก – สะปุ๊ง –บ้านเรือน – สันป่าตอง จาก ๒ ช่องจราจร เป็น ๔ ช่องจราจร ระยะทาง ๑๙ กิโลเมตร ระหว่าง กม. ๔+๔๐๐ – กม. ๒๓+๖๕๑
หน่วยดำเนินการ/ผู้ให้ข้อมูล : แขวงทางหลวงลำพูน

๓) การก่อสร้างสะพานข้ามทางรถไฟ ทางหลวงหมายเลข ๑๑๓๖ ตอนเหมืองง่า – ลำพูน อ้อมทางเลี่ยงเมืองลำพูน สายเหมืองง่า -ท่าจักร และเชื่อมโยงจังหวัดเชียงใหม่
หน่วยดำเนินการ/ผู้ให้ข้อมูล : แขวงทางหลวงลำพูน

๔) การสร้างสนามบินแห่งใหม่ (สนามบินล้านนา) อำเภอสันกำแพง จังหวัดเชียงใหม่ และอำเภอบ้านธิ จังหวัดลำพูน
หน่วยดำเนินการ/ผู้ให้ข้อมูล : สำนักงานการบินพลเรือนแห่งประเทศไทย/สำนักงานจังหวัดลำพูน

ระเบียบวาระที่ ๕ เรื่องพิจารณา
การปรับปรุงคำสั่งคณะทำงานฝ่ายเลขานุการคณะกรรมการร่วมภาครัฐและเอกชนเพื่อพัฒนาและแก้ไขปัญหาทางเศรษฐกิจจังหวัดลำพูน (กรอ.จังหวัดลำพูน) (สำนักงานจังหวัดลำพูน)

ระเบียบวาระที่ ๖ เรื่องอื่น (ถ้ามี)

แบบตอบรับการประชุม
คณะกรรมการร่วมภาครัฐและเอกชนเพื่อพัฒนาและแก้ไขปัญหาทางเศรษฐกิจจังหวัดลำพูน
(กรอ.จังหวัดลำพูน) ครั้งที่ ๓/๒๕๖๗
ในวันที่ ๒๙ มีนาคม ๒๕๖๗ เวลา ๑๐.๐๐ น. ณ ห้องประชุมPOC ชั้น ๓
ศาลากลางจังหวัดลำพูน

.....

ส่วนราชการ / หน่วยงาน .....

ผู้เข้าร่วมการประชุมฯ

ชื่อ – นามสกุล.....

ตำแหน่ง .....

โทรศัพท์ ..... โทรสาร .....

E-mail: .....

เข้าร่วมการประชุมฯ

○ ไม่สามารถเข้าร่วมการประชุมฯ ได้ และขอมอบหมายผู้แทน ดังนี้

ชื่อ – สกุล .....

ตำแหน่ง .....

หน่วยงาน .....

หมายเลขโทรศัพท์ .....

<u>หมายเหตุ</u> ขอความกรุณาส่งแบบตอบรับให้ กลุ่มงานยุทธศาสตร์และข้อมูลเพื่อการพัฒนาจังหวัด สำนักงานจังหวัดลำพูน <u>ภายในวันที่ ๒๖ มีนาคม ๒๕๖๗</u>
ทางไปรษณีย์อิเล็กทรอนิกส์ stg.lamphun@gmail.com

ระเบียบวาระการประชุม
คณะกรรมการร่วมภาครัฐและเอกชนเพื่อพัฒนาและแก้ไขปัญหาทางเศรษฐกิจจังหวัดลำพูน
(กรอ.จังหวัดลำพูน) ครั้งที่ ๒/๒๕๖๗ วันที่ ๒๙ มีนาคม ๒๕๖๗ เวลา ๑๐.๐๐ น.
(ครั้งที่ ๓ ประจำปีงบประมาณ พ.ศ. ๒๕๖๗)
ณ ห้องประชุมPOC ชั้น ๔ ศาลากลางจังหวัดลำพูน

.....

ระเบียบวาระที่ ๑ เรื่องที่ประธานแจ้งให้ทราบ

ประธาน
การประชุมฯ

๑.๑ มติคณะรัฐมนตรีเมื่อวันที่ ๒๐ กุมภาพันธ์ ๒๕๖๗ ณ จังหวัดพะเยา มีประเด็นที่เกี่ยวข้องในการพัฒนากลุ่มจังหวัดภาคเหนือตอนบน ๑ และกลุ่มจังหวัดภาคเหนือตอนบน ๒ ซึ่งเกี่ยวข้องกับจังหวัดลำพูน ดังนี้

๑) การติดตามการดำเนินการก่อสร้างรถไฟทางคู่สายเด่นชัย – เชียงราย - เชียงของ โดยมีข้อสั่งการ ให้การรถไฟแห่งประเทศไทยเร่งรัดดำเนินโครงการรถไฟทางคู่สาย เด่นชัย - เชียงราย - เชียงของ ให้แล้วเสร็จตามแผนที่กำหนด

๒) การติดตามการดำเนินการก่อสร้างศูนย์เปลี่ยนถ่ายรูปแบบการขนส่งสินค้าเชียงของ ตำบลสถาน อำเภอเชียงของ จังหวัดเชียงราย โดยมีศูนย์เปลี่ยนถ่ายฯ จะมีการเชื่อมต่อกับรถไฟทางคู่ สายเด่นชัย - เชียงราย - เชียงของ ที่มีแผนจะเปิดให้บริการในปี ๒๕๗๒ ซึ่งในส่วนของจังหวัดลำพูนได้มีการจัดตั้ง CY ชั่วคราวแล้วที่สถานีลำพูน

๑.๒ การผลักดันการสร้างรายได้จากการท่องเที่ยวโดยการอำนวยความสะดวกให้แก่นักท่องเที่ยวในกลุ่มประเทศเป้าหมาย และด้วยการปรับปรุงขั้นตอนการขอวีซ่าและการยกเว้นการเก็บค่าธรรมเนียมวีซ่า พร้อมทั้งปรับปรุงระบบการคมนาคมทั้งทางบก ทางน้ำ และทางอากาศ โดยในเรื่องดังกล่าวกระทรวงมหาดไทยได้แจ้งให้จังหวัดลำพูนสำรวจข้อมูลความพร้อมและศักยภาพของการขนส่งซึ่งจังหวัดลำพูนได้ดำเนินการสำรวจเรียบร้อยแล้วโดยมีการสำรวจเส้นทางเดินรถประจำทางและรถไม่ประจำทางทั้งภายในจังหวัดและระหว่างจังหวัด เช่น รถเมล์ รถตู้ รถทัวร์ รถสองแถว หรือรถที่เรียกชื่ออย่างอื่นตามแต่ละพื้นที่รายละเอียดปรากฏตามเอกสารแนบท้าย

๑.๓ ข้อสั่งการของนายกรัฐมนตรี(นายเศรษฐา ทวีสิน) จากการตรวจราชการในพื้นที่บ้านดอนหลวง ตำบลแม่แรง อำเภอป่าซาง จังหวัดลำพูน เมื่อวันที่ ๑๗ มีนาคม ๒๕๖๗ ในเรื่องพืชเศรษฐกิจของจังหวัดลำพูน คือลำไยและมะม่วง มะม่วงพันธุ์กิมหงส์ และพันธุ์แดงจักรพรรดิโดยมีข้อสั่งการให้กระทรวงพาณิชย์หาช่องทางนำสินค้าเหล่านี้ออกสู่ตลาดต่างประเทศซึ่งได้ฝากให้สำนักงานพาณิชย์จังหวัดลำพูนติดตามความคืบหน้าแล้ว

จึงแจ้งให้ที่ประชุมทราบ

มติที่ประชุม

.....
.....
.....
.....
.....

ระเบียบวาระที่ ๒ **รับรองรายงานการประชุมคณะกรรมการร่วมภาครัฐและเอกชนเพื่อพัฒนาและแก้ไขปัญหาทางเศรษฐกิจจังหวัดลำพูน (กรอ.จังหวัดลำพูน) ครั้งที่ ๑/๒๕๖๗ (ครั้งที่ ๒ ประจำปีงบประมาณ พ.ศ. ๒๕๖๗) เมื่อวันที่ ๑๗ มกราคม ๒๕๖๗**

ฝ่ายเลขานุการฯ

ตามที่ ได้มีการประชุมคณะกรรมการร่วมภาครัฐและเอกชนเพื่อพัฒนาและแก้ไขปัญหาทางเศรษฐกิจจังหวัดลำพูน (กรอ.จังหวัดลำพูน) ครั้งที่ ๑/๒๕๖๗ (ครั้งที่ ๒ ประจำปีงบประมาณ พ.ศ. ๒๕๖๗) เมื่อวันที่ ๑๗ มกราคม ๒๕๖๗ เวลา ๑๓.๓๐ น. ณ ห้องประชุมหริภุญชัย ชั้น ๔ ศาลากลางจังหวัดลำพูน โดยมีผู้ว่าราชการจังหวัดลำพูน เป็นประธาน นั้น

ฝ่ายเลขานุการฯ ได้จัดทำรายงานการประชุมคณะกรรมการร่วมภาครัฐและเอกชนเพื่อพัฒนาแก้ไขปัญหาทางเศรษฐกิจจังหวัดลำพูน (กรอ.จังหวัดลำพูน) ครั้งที่ ๑/๒๕๖๗ (ครั้งที่ ๒ ประจำปีงบประมาณ พ.ศ. ๒๕๖๗) เมื่อวันที่ ๑๗ มกราคม ๒๕๖๗ เรียบร้อยแล้ว พร้อมทั้งได้นำขึ้นเว็บไซต์ของจังหวัดลำพูน www.lamphun.go.th เพื่อให้คณะกรรมการ กรอ.จังหวัดลำพูน ได้ตรวจสอบความถูกต้องและหากพบว่ามีความคลาดเคลื่อน ขอให้แจ้งฝ่ายเลขานุการฯ จนถึงวันนี้ไม่มีคณะกรรมการท่านใดขอแก้ไขรายงานการประชุม จึงขอที่ประชุมรับรองรายงานการประชุมไปก่อน และหากพบว่ามีข้อมูลที่ไม่ตรงกับเนื้อหาที่ท่านให้ไว้ ขอให้แจ้งฝ่ายเลขานุการฯ ภายในเวลาการประชุมเพื่อดำเนินการแก้ไขและรับรองรายงานการประชุมฯ

มติที่ประชุม

.....
.....
.....
.....
.....
.....
.....
.....
.....
.....
.....
.....
.....
.....
.....
.....
.....

ระเบียบวาระที่ ๓ **เรื่องเพื่อทราบ**

๓.๑ เรื่อง รายงานสภาวะเศรษฐกิจการเงินการคลังจังหวัดลำพูน (คลังจังหวัดลำพูน)

"เศรษฐกิจโดยรวมของจังหวัดลำพูนปี ๒๕๖๗ คาดว่าจะขยายตัวร้อยละ ๔.๒ ภายใต้ปัจจัยสนับสนุนทั้งด้านการผลิตและด้านการใช้จ่าย โดยมีปัจจัยบวกที่เกี่ยวข้อง เช่น การขยายตัวในภาคเกษตรกรรมจากปัจจัยสนับสนุนด้านราคาตามอุปสงค์ที่เพิ่มขึ้น การผลิตภาคอุตสาหกรรมที่คาดว่าจะฟื้นตัวจากปีก่อน และภาคบริการที่ขยายตัวได้อย่างต่อเนื่อง โดยมีการท่องเที่ยวเป็นตัวขับเคลื่อนหลักจากมาตรการสนับสนุนภาครัฐที่มีนโยบายเร่งด่วนที่จะส่งเสริมการท่องเที่ยวของประเทศเป็นสำคัญ"

- **การขยายตัวทางเศรษฐกิจ**

เศรษฐกิจจังหวัดลำพูนในปี ๒๕๖๗ คาดว่าจะขยายตัวที่ร้อยละ ๔.๒ (ช่วงคาดการณ์ที่ร้อยละ ๓.๖ – ๔.๘) ขยายตัวต่อเนื่องจากปีก่อน โดยมีปัจจัยหนุนที่สำคัญทั้งจากด้านการผลิต (อุปทาน) และด้านการใช้จ่าย (อุปสงค์) ภายใต้สมมติฐาน ดังนี้

ด้านอุปทาน (ด้านการผลิต) คาดว่าจะขยายตัวร้อยละ ๔.๖ (ช่วงคาดการณ์ที่ร้อยละ ๔.๐ – ๕.๓) ขยายตัวจากปีก่อนหน้า โดยมีแนวโน้มขยายตัวจาก **<u>การผลิตภาคเกษตรกรรม</u>** คาดว่าจะขยายตัวร้อยละ ๘.๕ (ช่วงคาดการณ์ที่ร้อยละ ๘.๔ – ๘.๖) จากปริมาณผลผลิตทั้งด้านการเกษตรและปศุสัตว์ที่คาดว่าจะขยายตัวจากปัจจัยสนับสนุนด้านราคาที่ขยายตัวได้ต่อเนื่องและอุปสงค์ที่มีแนวโน้มเพิ่มขึ้น ทั้งนี้ ยังคงมีปัจจัยเสี่ยงที่ต้องเฝ้าระวัง ได้แก่ ความแปรปรวนของสภาพอากาศ ภัยธรรมชาติ และโรคในพืชและสัตว์ **<u>การผลิตภาคบริการ</u>** คาดว่าขยายตัวร้อยละ ๖.๒ (ช่วงคาดการณ์ที่ร้อยละ ๔.๘ – ๗.๗) จากภาคการท่องเที่ยวที่ปรับตัวดีขึ้นต่อเนื่อง ตามการเพิ่มขึ้นของจำนวนนักท่องเที่ยวต่างชาติ รวมไปถึงการเพิ่มขึ้นของนักท่องเที่ยวไทย โดยเฉพาะการกระจายไปในเมืองรองมากขึ้น ในขณะที่รัฐบาลมีนโยบายเร่งด่วนที่จะส่งเสริมการท่องเที่ยวของประเทศ ด้วยการดำเนินนโยบายต่าง ๆ เช่น ฟรีวีซ่า การใช้ soft power เพื่อกระตุ้นการท่องเที่ยว และโครงการส่งเสริมการท่องเที่ยวต่าง ๆ ซึ่งส่งผลให้นักท่องเที่ยวทั้งชาวไทยและชาวต่างชาติเดินทางมาท่องเที่ยวเพิ่มมากขึ้น สำหรับ**<u>การผลิตภาคอุตสาหกรรม</u>** ในปี ๒๕๖๗ คาดว่าจะขยายตัวร้อยละ ๑.๓ (ช่วงคาดการณ์ที่ร้อยละ ๐.๘ – ๑.๗) เนื่องจากเศรษฐกิจประเทศคู่ค้ามีแนวโน้มปรับตัวดีขึ้น ภาคการส่งออกมีทิศทางขยายตัวตามเศรษฐกิจในภูมิภาคเอเชีย ที่ฟื้นตัวและแนวโน้มขาขึ้นของวัฏจักรสินค้าอิเล็กทรอนิกส์ ในขณะที่ข้อจำกัดและปัจจัยเสี่ยง อาทิ ความไม่แน่นอนจากปัญหาความขัดแย้งทางภูมิรัฐศาสตร์ ความผันผวนของระบบเศรษฐกิจและการเงินโลก อาจสร้างอุปสรรคต่อการพัฒนาในภาคอุตสาหกรรมหรือส่งผลกระทบต่อผู้ประกอบการ จึงยังคงต้องติดตามสถานการณ์ต่อไป

ด้านอุปสงค์ (ด้านการใช้จ่าย) คาดว่าจะขยายตัวต่อเนื่องจากปีก่อนร้อยละ ๓.๘ (ช่วงคาดการณ์ที่ร้อยละ ๓.๒ – ๔.๓) เพิ่มขึ้นจาก**<u>การใช้จ่ายภาครัฐ</u>** คาดว่าจะขยายตัวที่ร้อยละ ๔.๐ (ช่วงคาดการณ์ที่ร้อยละ ๓.๗ – ๔.๔) จากการเบิกจ่ายงบประมาณรายจ่ายประจำและรายจ่ายลงทุน ที่คาดว่าจะเบิกจ่ายได้เพิ่มขึ้นเมื่อเทียบกับปีก่อน แม้ว่าจะมีความล่าช้าในการประกาศใช้พระราชบัญญัติงบประมาณรายจ่ายประจำปี พ.ศ. ๒๕๖๗ แต่กระทรวงการคลังได้กำหนดแนวทางปฏิบัติเพื่อเร่งรัดการใช้จ่ายงบประมาณรายจ่ายประจำปีงบประมาณ พ.ศ. ๒๕๖๗ ให้รวดเร็วขึ้น ขณะที่การกำหนดเป้าหมายการใช้จ่ายงบประมาณ

ไม่น้อยกว่าเป้าหมายในภาพรวมของประเทศที่ร้อยละ ๑๐๐ จะเป็นปัจจัยที่ช่วยกระตุ้นให้มีเม็ดเงินเข้าสู่ระบบเศรษฐกิจมากขึ้น **<u>การลงทุนภาคเอกชน</u>** ที่คาดว่าจะขยายตัวร้อยละ ๓.๘ (ช่วงคาดการณ์ที่ร้อยละ ๓.๐ – ๔.๔) สอดรับกับการขยายตัวในภาคการผลิตและการส่งออกที่มีแนวโน้มขยายตัว โดยมีปัจจัยสนับสนุนจากโครงการจัดตั้งนิคมอุตสาหกรรมแห่งใหม่ในพื้นที่จังหวัดลำพูน ขณะที่มาตรการส่งเสริมต่าง ๆ จากภาครัฐ อาทิ โครงการพัฒนาและเชื่อมโยงผู้ประกอบการอุตสาหกรรมรายใหญ่กับ SMEs ลำพูน (Lamphun Supply Chain) โครงการขนส่งสินค้าทางรถไฟ และสถานี Container Yard เพื่อสนับสนุนให้เกิดการขนส่งสินค้าในภาคอุตสาหกรรมและเกษตรกรรมภายในประเทศไทยและขนส่งออกไปต่างประเทศ การปรับปรุงผังเมืองเพื่อรองรับการขยายตัวของการค้าและอุตสาหกรรมลำพูน NEC การปรับปรุงระบบสาธารณูปโภคและโครงสร้างพื้นฐานเพื่อรองรับเศรษฐกิจและอุตสาหกรรมเกษตรเพิ่มมูลค่าสูง ล้วนเป็นปัจจัยที่จะช่วยสนับสนุนให้ดึงดูดการลงทุนจากทั้งในและต่างประเทศให้มากยิ่งขึ้น **<u>การบริโภคภาคเอกชน</u>** คาดว่าจะเพิ่มขึ้นร้อยละ ๓.๑ (ช่วงคาดการณ์ที่ร้อยละ ๒.๔ – ๓.๘) จากการขยายตัวของ การบริโภคภายในประเทศ ภาคการผลิตและการท่องเที่ยวที่ขยายตัว ประกอบกับแรงขับเคลื่อนจากมาตรการกระตุ้นเศรษฐกิจภาครัฐ และการปรับอัตราค่าจ้างขั้นต่ำ ซึ่งมีผลบังคับใช้ตั้งแต่วันที่ ๑ มกราคม ๒๕๖๗ จึงส่งผลดีต่อความเชื่อมั่นของผู้บริโภคซึ่งจะเป็นแรงส่งให้เศรษฐกิจขยายตัวได้อย่างต่อเนื่องและมั่นคง

เสถียรภาพเศรษฐกิจ

ด้านเสถียรภาพเศรษฐกิจภายในจังหวัดลำพูน <u>อัตราเงินเฟ้อทั่วไป</u>ในปี ๒๕๖๗ คาดว่าจะปรับตัวอยู่ที่ร้อยละ ๑.๑ (ช่วงคาดการณ์ที่ร้อยละ -๐.๓ – ๒.๐) จากการปรับตัวสูงขึ้นของระดับราคาพลังงาน และสินค้าอุปโภคบริโภคบางชนิดที่ปรับราคาเพิ่มขึ้นตามปัจจัยด้านต้นทุนและการขนส่งที่เพิ่มขึ้น สำหรับ<u>การจ้างงาน</u> คาดว่าจะขยายตัวร้อยละ ๑.๑ (ช่วงคาดการณ์ที่ร้อยละ ๑.๐ – ๑.๓) สอดรับกับการฟื้นตัวของภาคเกษตรกรรม อุตสาหกรรมและบริการ ตามมาตรการกระตุ้นเศรษฐกิจและการลงทุนของรัฐบาล

<u>ข้อจำกัดและปัจจัยเสี่ยงทางเศรษฐกิจที่ควรระวัง</u>

๑) ความผันผวนของระบบเศรษฐกิจและการเงินโลก จากความไม่แน่นอนของสถานการณ์ความขัดแย้ง ทางภูมิรัฐศาสตร์ในหลายภูมิภาค อาทิ ความขัดแย้งระหว่างจีน - สหรัฐ สงครามรัสเซีย - ยูเครน และสงครามอิสราเอล – ปาเลสไตน์ ซึ่งอาจนำไปสู่ความผันผวนของระดับราคาพลังงานและราคาสินค้า ซึ่งจะสร้างแรงกดดัน ต่อภาวะเงินเฟ้อเพิ่มเติม

๒) ปัญหาภัยแล้งจากสภาวะเอลนีโญ ซึ่งทำให้ปริมาณน้ำฝนน้อยกว่าค่าเฉลี่ยปกติและอุณหภูมิเฉลี่ยสูงขึ้น อาจส่งผลกระทบต่อการขาดแคลนน้ำต้นทุนและผลผลิตทางการเกษตร ในขณะที่ปัญหาโรคระบาด ในสัตว์ อาทิ โรคระบาดในโคและสัตว์เลี้ยงลูกด้วยนม (โรคแอนแทรกซ์) ในประเทศเพื่อนบ้าน เป็นอีกสถานการณ์สำคัญที่ควรเฝ้าระวังและเตรียมการควบคุมในภาคปศุสัตว์

๓) การชะลอตัวของเศรษฐกิจจีน ส่งผลต่อห่วงโซ่การผลิตในกลุ่มสินค้าอุตสาหกรรมขั้นต้นและกลางของไทยที่ส่งออกไปตลาดจีนได้รับผลกระทบทางอ้อมจากคำสั่งซื้อที่ลดลง

๔) สัดส่วนหนี้สินของภาคครัวเรือนและภาคธุรกิจยังคงอยู่ในเกณฑ์สูง โดยเฉพาะอย่างยิ่งกลุ่มเปราะบาง ครัวเรือนรายได้น้อย ธุรกิจ SMEs และลูกหนี้ภาคเกษตร

<u>ปัจจัยสนับสนุน</u>

๑) โครงการจัดตั้งนิคมอุตสาหกรรมในพื้นที่จังหวัดในพื้นที่ตำบลมะเขือแจ้ และตำบลบ้านกลาง อำเภอเมืองลำพูน จังหวัดลำพูน ซึ่งประโยชน์ที่จะได้รับจากโครงการนี้ จะก่อให้เกิดการขยายตัวทางเศรษฐกิจและสังคม และเกิดผลผลิตรวมให้กับประเทศ ในสาขาต่าง ๆ

๒) มาตรการส่งเสริมต่าง ๆ จากภาครัฐ อาทิ โครงการพัฒนาและเชื่อมโยงผู้ประกอบการอุตสาหกรรมรายใหญ่กับ SMEs ลำพูน (Lamphun Supply Chain) โครงการขนส่งสินค้าทางรถไฟ และสถานี Container Yard เพื่อสนับสนุนให้เกิดการขนส่งสินค้าในภาคอุตสาหกรรมและเกษตรกรรมภายในประเทศไทยและขนส่งออกไปต่างประเทศ การปรับปรุงผังเมืองเพื่อรองรับการขยายตัวของการค้าและอุตสาหกรรมลำพูน NEC การปรับปรุงระบบสาธารณูปโภคและโครงสร้างพื้นฐานเพื่อรองรับเศรษฐกิจและอุตสาหกรรมเกษตรเพิ่มมูลค่าสูง ในขณะที่จังหวัดลำพูนมีปัจจัยเอื้ออำนวยทั้งด้านวัตถุดิบและชิ้นส่วนประกอบที่เพียงพอ มีบริการด้านการสื่อสาร ระบบขนส่งและโลจิสติกส์

๓) จังหวัดลำพูนเป็นพื้นที่เขตส่งเสริมการลงทุน BOI เขต ๓ และเป็นเขตประกอบการเสรีของกรมศุลกากร ซึ่งมีสิทธิประโยชน์ต่างๆ เช่น ได้รับยกเว้นค่าธรรมเนียมพิเศษตามกฎหมายว่าด้วยการส่งเสริม การลงทุน อากรขาเข้า ภาษีมูลค่าเพิ่ม และภาษีสรรพสามิตสำหรับเครื่องจักร อุปกรณ์เครื่องมือและเครื่องใช้ รวมทั้งส่วนประกอบที่จำเป็นในการผลิต เป็นต้น จึงเป็นปัจจัยที่จะช่วยสนับสนุนให้ดึงดูดการลงทุนจากทั้งในและต่างประเทศให้มากยิ่งขึ้น

๔) เศรษฐกิจด้านการท่องเที่ยวจะเป็นปัจจัยหลักในการผลักดันให้เศรษฐกิจภาพรวมฟื้นตัวขณะที่การท่องเที่ยวในเมืองรองมีแนวโน้มที่จะขยายตัว โดยมีปัจจัยสนับสนุนจากการดำเนินมาตรการส่งเสริมตลาดท่องเที่ยวภายในประเทศของกระทรวงการท่องเที่ยวและการท่องเที่ยวแห่งประเทศไทย (ททท.) รวมถึงกระแสความนิยมในสังคมออนไลน์ (Social media) และการจัดกิจกรรมส่งเสริมการท่องเที่ยวของจังหวัดที่กระตุ้นให้เกิดการท่องเที่ยวตลอดทั้งปี

๕) การกำหนดพื้นที่ระเบียงเศรษฐกิจพิเศษ ๔ ภาค โดยกำหนดให้จังหวัดเชียงราย เชียงใหม่ ลำปาง และลำพูน เป็นระเบียงเศรษฐกิจภาคเหนือ (Northern Economic Corridor: NEC – Creative LANNA) โดยแนวทางสำหรับการพัฒนาพื้นที่เศรษฐกิจพิเศษภาคเหนือนั้น เพื่อพัฒนาเป็นฐานเศรษฐกิจสร้างสรรค์หลักอย่างยั่งยืนโดยจะดำเนินการพัฒนาต่อยอดอุตสาหกรรมและบริการดั้งเดิม ที่มีศักยภาพ การสร้างฐานอุตสาหกรรมและบริการใหม่ รวมไปถึงการพัฒนาการท่องเที่ยวเชิงสร้างสรรค์ล้านนา

๖) นโยบายส่งเสริมการลงทุนจากภาครัฐเพื่อส่งเสริมการลงทุนภาคเอกชนผ่านโครงการสินเชื่อดอกเบี้ยต่ำ โครงการสนับสนุนต้นทุนการผลิตให้แก่เกษตรกร มาตรการขยายระยะเวลาชำระหนี้และมาตรการลดหย่อนภาษีในหลายประเภท จะช่วยเสริมสภาพคล่องทางเศรษฐกิจและกระตุ้นการลงทุนทั้งภาคเกษตรกรรม อุตสาหกรรม และบริการ

จึงแจ้งให้ที่ประชุมทราบ

มติที่ประชุมฯ

.....

.....

๓.๒ เรื่อง รายงานสถานการณ์สินค้าเกษตรที่สำคัญของจังหวัดลำพูน

๓.๒.๑ รายงานสถานการณ์สินค้าเกษตรที่สำคัญของจังหวัดลำพูน (สำนักงานเกษตรและสหกรณ์จังหวัดลำพูน)

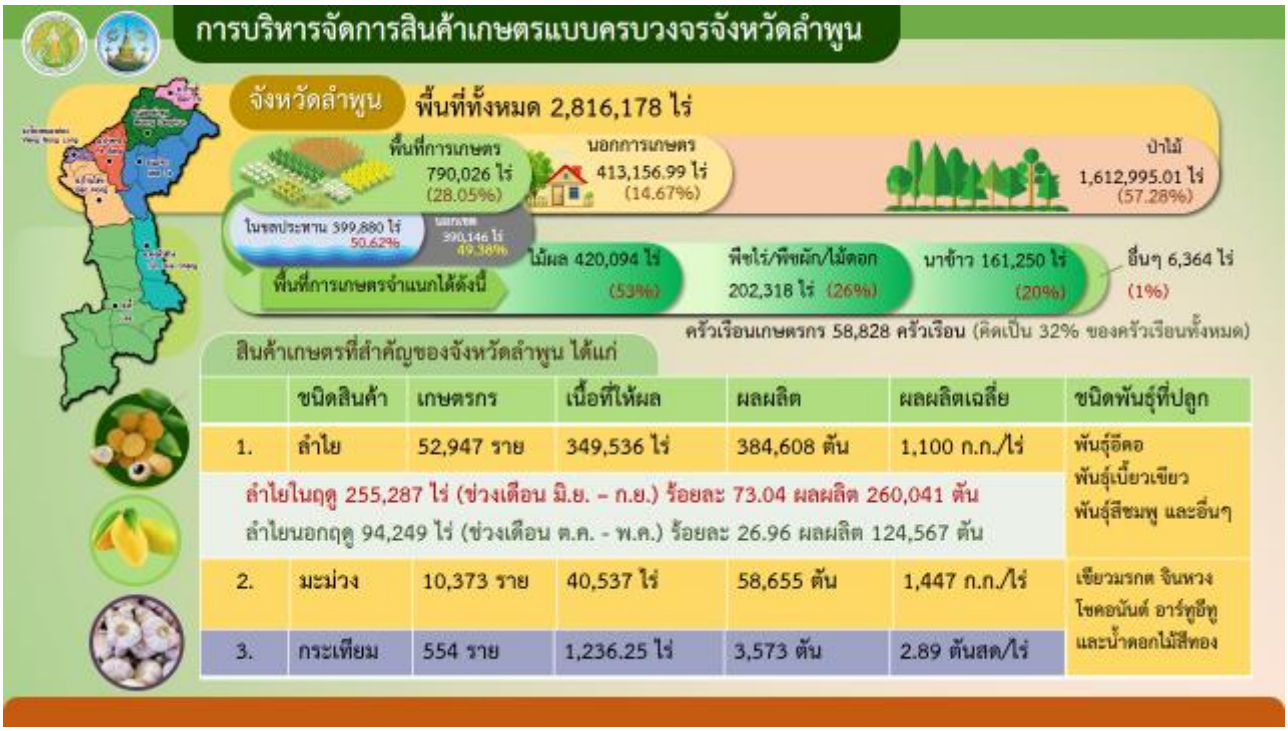

มติที่ประชุมฯ

.....

.....

.....

.....

๓.๒.๒ รายงานสถานการณ์การตลาดสินค้าเกษตรที่สำคัญของจังหวัดลำพูน
(สำนักงานพาณิชย์จังหวัดลำพูน)

สถานการณ์การตลาดหอมแดง ปี 2566/67

➢ ราคาซื้อ-ขายหอมแดง

ชนิด/เกรด	ราคา (บาท : กก.)			
	ปี 2564	ปี 2565	ปี 2566	ปี 2567 (20 มี.ค.)
1. สดคละ	9 – 28	5 - 8	10 - 18	12 - 14
2. แห้งคละ	20 - 105	12 - 20	20 - 60	17 - 28
3. มัดจุก (ขายส่ง)	40 - 105	18 - 35	27 - 75	25 - 35

หมายเหตุ : เกษตรกรเก็บเกี่ยวผลผลิตและนำออกสู่ตลาดระหว่างเดือนมกราคม-มีนาคม 2567
ขณะนี้เกษตรกรเก็บเกี่ยวผลผลิตเสร็จสิ้นแล้ว สิ้นสุดฤดูกาลเก็บเกี่ยว

สถานการณ์การตลาดกระเทียม ปีการผลิต 2566/67

➢ ราคาซื้อ-ขายกระเทียม

ชนิด/เกรด	ราคา (บาท : กก.)			
	ปี 2564	ปี 2565	ปี 2566	ปี 2567 (25 มี.ค.)
1. สดคละ	8 - 13	5 - 8	18 - 23	12-17
2. แห้งคละ	13 - 36	36 - 40	60 - 85	45 - 50
3. แกะกลีบ (ขายส่ง)	45 - 46	78 - 80	90 - 160	80 - 85

หมายเหตุ : การเก็บเกี่ยวผลผลิต : เดือนกุมภาพันธ์ - เมษายน 2567
*ราคากระเทียมแห้งคละ และแกะกลีบเป็นราคากระเทียม ปี 2566 ที่ผู้รวบรวมเก็บรอการจำหน่าย และขายได้ใน ปี 2567

ประมวลภาพการลงพื้นที่ติดตามสถานการณ์การเพาะปลูกหอมแดง ปีการผลิต 2566/67
ในพื้นที่อำเภอบ้านโฮ่ง และอำเภอเมืองลำพูน
เมื่อวันที่ 4 มีนาคม 2567

ประมวลภาพการลงพื้นที่ติดตามสถานการณ์การเพาะปลูกกระเทียม ปีการผลิต 2566/67
ในพื้นที่อำเภอบ้านโฮ่ง และอำเภอเมืองลำพูน
เมื่อวันที่ 14 มีนาคม 2567

มติที่ประชุมฯ

.....

.....

.....

.....

.....

๓.๓ การนำเสนอกิจกรรมกระตุ้นการท่องเที่ยวจังหวัดลำพูนในช่วงเทศกาลสงกรานต์
(การท่องเที่ยวแห่งประเทศไทยสำนักงานลำปาง)

ททท.สำนักงานลำปาง ร่วมสืบสานงานประเพณีสงกรานต์เมืองหละปูน ในวันเสาร์ที่ 13 เมษายน 2567 ณ ศาลากลางจังหวัดลำพูนหลังเก่า อ.เมือง จ.ลำพูน

ททท.สำนักงานลำปาง ร่วมสืบสานงานประเพณีสงกรานต์เมืองหละปูน ในวันเสาร์ที่ 13 เมษายน 2567 ณ ศาลากลางจังหวัดลำพูนหลังเก่า อ.เมือง จ.ลำพูน ด้วย 3 กิจกรรม โดยร่วมออกบูธในงาน ตั้งแต่เวลา 09.00 น. เป็นต้นไปจนกว่าของจะหมด

- รับคูปองส่วนลด ช้อปสินค้า ชิมอาหารจากร้านค้า 17 ชุมชนภายในงาน
- รับน้ำมนต์ศักดิ์สิทธิ์(น้ำทิพย์) จากดอยขะม้อ 1 ในแหล่งน้ำศักดิ์สิทธิ์ในพิธีพระบรมราชาภิเษก
- รับน้ำลำไยสด หวานหอม สินค้า GI เมืองหละปูนคลายร้อน

เงื่อนไขร่วมกิจกรรม:
เพียง...กดติดตามเพจ FB: ททท.สำนักงานลำปาง และแชร์กิจกรรมที่กำหนด 1 คนต่อ 1 สิทธิ์กิจกรรม

SUMMER SIGNATURE เมนู“ลำไย” IN ลำพูน กับ 11 คาเฟ่ คลายร้อน @ลำพูน

SUMMER SIGNATURE เมนู“ลำไย” IN ลำพูน กับ 11 คาเฟ่ คลายร้อน @ลำพูน ไม่ว่าจะเป็น อาหารถิ่นลำไย เครื่องดื่มลำไย หรือเบเกอรี่ลำไย พบกับกิจกรรมชวนชิมเมนูเด็ด คลายร้อน จาก ททท.สำนักงานลำปาง เริ่มตั้งแต่วันนี้ จนถึง 30 เมษายน 2567 (หรือจนกว่าสิทธิ์จะหมด)

.

ภายใต้เงื่อนไขการร่วมกิจกรรมที่คุณเลือกได้ 1 สิทธิ์

1. รับประทานอาหารในร้านครบ 300 บาท รับเมนู Signature จากทางร้าน ฟรี! (สิทธิ์มีจำนวนจำกัด)
2. สั่งเมนู Signature จากทางร้าน และเลือกรับของที่ระลึก Magnet ลายลำพูน 1 ชิ้น (ของที่ระลึกมีจำนวนจำกัด)

.

พิเศษ! ของที่ระลึก Magnet ลายลำพูน มีให้สะสม 5 ลาย (ของที่ระลึกมีจำนวนจำกัด)

SUMMER SIGNATURE เมนู“ลำไย” IN ลำพูน กับ 11 คาเฟ่ คลายร้อน @ลำพูน

“รายชื่อ 11 คาเฟ่ในลำพูน ที่เข้าร่วมกิจกรรม”

1. Aq Bur oldtown - อาบู โอลด์ ทาวน์ จ.ลำพูน
2. Judy's home cafe จ.ลำพูน
3. FOH COFFEE จ.ลำพูน
4. S'KOV Coffee - เซอโก๊ะ คอฟฟี่ จ.ลำพูน
5. Black to Basic จ.ลำพูน
6. ศูนย์เรียนรู้และอนุรักษ์การทอผ้าไหมลำพูน จ.ลำพูน
7. ข้าวซอยนมสดสายน้ำผึ้ง & Oshi-Oshi Soft Serve Ice Cream ลำพูน
8. The Terracotta Garden At Lamphun สวนไม้พ่อเลี้ยงหมื่น จ.ลำพูน
9. อะนะตะการ์เดนชิล จ.ลำพูน
10. ก๋วยเตี๋ยวเรืออุดมมิตร จ.ลำพูน
11. Temple House Lamphun จ.ลำพูน

amazing THAILAND
สุขทันที ที่เที่ยวไทย
ลำพูน ลำปาง
พัก ชิม ช็อป เที่ยว
เริ่ม 1-30 เมษายน 2567
พัก+ชิม+ช็อป+เที่ยว จ.ลำพูนและลำปาง
1,500฿ ขึ้นไป
=รับฟรี
ทางเกงลวดลายที่เป็นอัตลักษณ์
ของชาวลำพูน-ลำปาง
• พัก+ชิม+ช็อป+เที่ยวรวม มูลค่า =1,500 บาท ขึ้นไป
• พักค้างคืน จ.ลำปาง หรือ จ.ลำพูน อย่างน้อย1 คืน
• ลงทะเบียนและส่งหลักฐาน ผ่านคิวอาร์โค้ด
เงื่อนไข
จำนวนจำกัด เพียง 200 ท่านแรก
FIRST COME,FIRST SERVED
054222214
ททท. สำนักงานลำปาง
@tatlampang
กิจกรรม พัก+ ชิม+ ช็อป +เที่ยว @ลำปาง ลำพูน
มาแล้วหนาเจ้า...เตรียมวางแผนท่องเที่ยว กับกิจกรรมสุขทันที ที่พัก+ ชิม+ ช็อป+ เที่ยว @ลำพูน ลำปาง ตลอดเดือนเมษายน 2567
ททท.สำนักงานลำปาง จัดกิจกรรม พัก+ ชิม+ ช็อป +เที่ยว สำหรับนักท่องเที่ยวที่พักค้างคืน อย่างน้อย 1 คืน + ช็อปปิ้ง หรือ รับประทานอาหาร หรือ ค่าใช้จ่ายในการท่องเที่ยว รวมมูลค่า 1,500 บาทขึ้นไป ส่งหลักฐานตาม QR CODE เพื่อรับกางเกงลวดลายอัตลักษณ์ ลำพูน และลำปาง รุ่น Limited Edition ฟรี !!
ท่านสามารถมารับกางเกงด้วยตัวเองได้ทันที ที่ ททท.สำนักงานลำปาง หรือจัดส่งให้ช่วงหลังเทศกาลสงกรานต์
กิจกรรมเริ่มตั้งแต่วันที่ 1-30 เมษายน 2567
ของรางวัลมีจำนวนจำกัดเพียง 200 ชิ้น (ส่งก่อนมีสิทธิ์เลือกลายก่อน)
เงื่อนไขเป็นไปตามที่ ททท.กำหนด

CONTACT US
ททท.สำนักงานลำปาง
358/3-4 ถ.บ้านเชียงราย ต.สบตุ๋ย
อ.เมือง จ.ลำปาง 52000
054-222-214
www.facebook.com/lampang.tourism
www.tourismlampang-lamphun.com
@tatlampang
การท่องเที่ยวแห่งประเทศไทย
TOURISM AUTHORITY OF THAILAND

มติที่ประชุม

.....

.....

.....

.....

.....

๓.๔ รายงานผลความคืบหน้าการผลักดันและแก้ไขปัญหาประเด็นผังเมืองรวมจังหวัดลำพูน ซึ่งเป็นปัญหาและอุปสรรคต่อการลงทุน และประเด็นการพัฒนาโครงสร้างพื้นฐาน เพื่อรองรับนิคมอุตสาหกรรมและอื่นๆ ของคณะกรรมการร่วมภาคเอกชน (กกร.จังหวัดลำพูน) (หอการค้าจังหวัดลำพูน)

หอการค้า
จังหวัดลำพูน

ประเด็นปัญหาผังเมืองรวมที่ไม่เอื้อต่อนักลงทุนซึ่งที่ประชุมคณะกรรมการร่วมภาคเอกชน (กกร.จังหวัดลำพูน) ได้มีมติดังนี้

๑) ให้มีการกำหนดผังเมืองใหม่ ตามแนวส้นทางของถนนทางหลวงหมายเลข ๑๑, ๑๑๖, ๑๐๖

๒) ให้มีการเชื่อมโยงการพัฒนาเมืองคู่แฝดกับจังหวัดเชียงใหม่ เพื่อรองรับความพร้อมของ NEC (Northern Economic Corridor)

๓) แนวทางการแก้ไขผังเมือง ให้ยึดแนวทางการพัฒนาเศรษฐกิจภาคเหนือ

๔) ใช้แนวทางอุบลโมเดล เพื่อให้จึงหวัดแก้ไขผังเมือง ตามบริบทของเมือง ที่เป็นเมืองวัฒนธรรม เกษตรกรรม และอุตสาหกรรม

๕) การกำหนดผังเมือง ควรใช้ตามบริบทของเมือง ที่เป็นเมืองวัฒนธรรม เกษตรกรรม และอุตสาหกรรม

ส่วนประเด็นการพัฒนาโครงสร้างพื้นฐาน ได้แก่

๑) ขอขยายถนนหมายเลข ๑๑ เชียงใหม่ – ลำพูน

๒) ผลัดดันการก่อสร้างทางยกระดับข้ามแยกดอยติ

๓) ขยายช่องทางสาย ๑๐๖ เถิน-ลี้ เป็น ๔ ช่องจราจร

๔) สร้างวงแหวนรอบ ๑ เส้นทางเลี่ยงเมืองลำพูน

๕) ผลัดดันการก่อสร้างสนามบินล้านนา

๖) เร่งรัดการดำเนินการโครงการรถไฟรางคู่เด่นชัย – เชียงใหม่

๗) เร่งรัดการผันน้ำจาก แม่แตง – แม่งัด – แม่กวง เพื่อให้จังหวัดลำพูนใช้ประโยชน์ในภาคเกษตรและภาคอุตสาหกรรม

๘) เร่งรัดและพัฒนาโครงการ Lamphun Food Valley

๙) ก่อสร้างสนามกีฬา ๑,๔๐๐ ปี หลังศาลากลางจังหวัดลำพูน เพื่อรองรับการแข่งขันการแข่งขันมหากรรมกีฬาในระดับภาค และระดับประเทศ

จึงนำเรียนมาเพื่อทราบ

มติที่ประชุม

.....

.....

.....

.....

.....

คณะกรรมการร่วมภาคเอกชนจังหวัดลำพูน (กกร.จังหวัดลำพูน)

ที่ พิเศษ กกร.ลำพูน

15 มีนาคม 2567

เรื่อง ขอเร่งรัดผลักดันโครงการ "การพัฒนาจังหวัดลำพูน"

เรียน รัฐมนตรีว่าการกระทรวงอุตสาหกรรม

ตามที่ หอการค้าจังหวัดลำพูน ได้ทำหนังสือนำเรียน รัฐมนตรีว่าการกระทรวงอุตสาหกรรม ในการขอความอนุเคราะห์ผลักดันประเด็นข้อหารือของภาคเอกชนในพื้นที่จังหวัดลำพูน นั้น

ด้วยจังหวัดลำพูน เป็นจังหวัดที่มีนิคมอุตสาหกรรม และเป็นจังหวัดที่มี GDP และ GPP ในอันดับต้นๆ ของภาคเหนือ เป็นจังหวัดที่มีกลุ่มอุตสาหกรรมจากทั่วโลกเข้ามาลงทุน และเป็นศูนย์กระจายสินค้าไปยังภาคเหนือและการค้าชายแดน โดยเฉพาะประเทศจีน การส่งเสริมการค้า การลงทุน จึงเป็นภารกิจของหอการค้าจังหวัดลำพูน และหอการค้าไทย

ประเด็นความคืบหน้า และผลของการผลักดันของคณะกรรมการร่วมภาคเอกชน (กกร.) จังหวัดลำพูน ได้มีข้อสรุปและรายงานความคืบหน้า ดังนี้.-

1. ประเด็นปัญหาผังเมืองรวมเมืองลำพูน ซึ่งไม่เอื้อต่อนักลงทุน มีการจัดทำผังเมือง โดยมีการประชาพิจารณ์ โดยบริษัทที่ปรึกษาฯ แต่ไม่นำมาพิจารณาปรับแก้ผังเมืองตามที่ภาคเอกชนต้องการ ซึ่งจะมีการประกาศผังเมืองใหม่ ภายในเร็วๆ นี้ ซึ่งสภาพปัญหาการใช้พื้นที่ในปัจจุบัน ไม่สอดคล้องกับประกาศผังเมืองรวม ซึ่งเป็นปัญหาและอุปสรรคต่อการส่งเสริมการลงทุน โดยมติที่ประชุม กกร.จังหวัดลำพูน ได้มีมติ ดังนี้.-

1. ให้มีการกำหนดผังเมืองใหม่ ตามแนวเส้นทางของถนนทางหลวงหมายเลข 11, 116, 106

2. ให้มีการเชื่อมโยงการพัฒนาเมืองคู่แฝดกับจังหวัดเชียงใหม่ เพื่อรองรับความพร้อมของ NEC (Northern Economic Corridor)

3. แนวทางการแก้ไขผังเมือง ให้ยึดแนวทางการพัฒนาเศรษฐกิจภาคเหนือ

4. ใช้แนวทางอุบลโมเดล เพื่อให้จังหวัดแก้ไขผังเมือง ตามบริบทของเมือง ที่เป็นเมืองวัฒนธรรม เกษตรกรรม และอุตสาหกรรม

5. การกำหนดผังเมือง ควรใช้ตามบริบทของเมือง ที่เป็นเมืองวัฒนธรรม เกษตรกรรม และอุตสาหกรรม

2. ประเด็นโครงสร้างพื้นฐาน.....

2. ประเด็นโครงสร้างพื้นฐาน

2.1 ถนนหมายเลข 11 (เชียงใหม่ – ลำพูน) เพื่อรองรับนิคมอุตสาหกรรม 3 นิคม คือ 1. การนิคมแห่งประเทศไทย (ลำพูน) 2. นิคมอุตสาหกรรมเวิล์ด 1 3. นิคมอุตสาหกรรมเวิล์ด 2 ซึ่งมีความจำเป็นทางด้านการขนส่งสินค้าและกระจายสินค้า แก้ปัญหารถติดในเส้นทางดังกล่าว ทาง กกร.จังหวัดลำพูนจึงนำเสนอทางกลุ่มจังหวัดภาคเหนือตอนบน 1 (เชียงใหม่, ลำพูน, ลำปาง, แม่ฮ่องสอน) ให้มีการผลักดันถนนหมายเลข 11 (เชียงใหม่ – ลำพูน) เป็น 10 ช่องจราจร

2.2 การผลักดันการก่อสร้างสะพานยกระดับทางแยกดอยติ (ถนนหมายเลข 11) ความคืบหน้าได้รับรายงานจากทางแขวงการทางจังหวัดลำพูน กำลังอยู่ในระยะศึกษาออกแบบเพื่อขออนุมัติงบประมาณ ซึ่งทาง กกร.ลำพูน ขอเร่งรัดดำเนินการให้เร็วขึ้น

2.3 ถนนหมายเลข 106 (เถิน – ลี้) ขยายช่องจราจร เป็น 4 ช่องจราจร ความคืบหน้าได้รับรายงานจากแขวงการทางจังหวัดลำพูน กำลังรอผลประชาพิจารณ์ ครั้งสุดท้าย เพื่อพิจารณาของบประมาณในการจัดทำแผนงานก่อสร้าง ทาง กกร.จังหวัดลำพูน ขอเร่งรัดดำเนินการ เพราะถนนเส้นทาง 106 มีผลกับการขนส่งสินค้า การท่องเที่ยว สินค้าเกษตรทั้ง จังหวัดลำปาง, จังหวัดลำพูน, จังหวัดเชียงใหม่ และจังหวัดแม่ฮ่องสอน

2.4 ทางหลวงพิเศษ (มอเตอร์เวย์) เชียงใหม่ – เชียงราย ซึ่งมีการสำรวจออกแบบไว้แล้ว และมีผลต่อการขนส่งสินค้าไปยังชายแดนไทย – พม่า – ลาว – จีน โดยทางสำนักงานนโยบายและแผนการขนส่งและจราจร (สนข.) รับทราบ และจะมีการผลักดันโครงการฯ ดังกล่าว

2.5 เส้นทางเลี่ยงเมืองจังหวัดลำพูน (วงแหวนรอบ 1) ได้มีการประชาพิจารณ์ไป เมื่อวันที่ 6 กุมภาพันธ์ 2567 ซึ่งอยู่ในความรับผิดชอบของแขวงการทางจังหวัดลำพูน โดยบริษัทที่ปรึกษาได้มาดำเนินการประชาพิจารณ์จากทุกภาคส่วน ซึ่งมีความเห็นชอบและต้องการให้รีบดำเนินการในถนนเลี่ยงเมืองดังกล่าว ซึ่งจะเป็นประโยชน์ทั้งการขนส่งภาคการเกษตร (ลำไย) การท่องเที่ยว และภาคอุตสาหกรรม โดยเฉพาะจังหวัดลำพูน มีนิคมอุตสาหกรรมและโรงงานอุตสาหกรรม อยู่รอบจังหวัดลำพูน ต้องการถนนดังกล่าว ให้มีการก่อสร้าง และขอให้ภาครัฐสนับสนุนงบประมาณให้เร็วขึ้น โดยทาง กกร.จังหวัดลำพูน จึงมีมติขอให้ ฯพณฯ เร่งรัดการก่อสร้างเส้นทางดังกล่าว

2.6 การก่อสร้างศูนย์คอนเทนเนอร์ยาร์ดจังหวัดลำพูน ด้วยทาง กกร.จังหวัดลำพูน ได้ทำหนังสือให้ทางการรถไฟแห่งประเทศไทย เข้ามาชี้แจงการดำเนินการ และหาพื้นที่ที่เหมาะสม ทางฝ่ายวิศวกรรมการรถไฟได้ชี้แจงว่า สภาพพื้นที่ของจังหวัดลำพูน ไม่เหมาะสม ทางการรถไฟฯ ได้ทำการสำรวจ ณ บริเวณ อ.สารภี จ.เชียงใหม่ เป็นพื้นที่ที่เหมาะสม ซึ่งการรถไฟแห่งประเทศไทย จะมีการก่อสร้างทั้ง ศูนย์คอนเทนเนอร์ยาร์ด และศูนย์ซ่อมบำรุง

2.7 การผลักดันการก่อสร้างถนนเชียงใหม่.....

2.7 การผลักดันการก่อสร้างถนนเชียงใหม่ (มหิดล – ลำพูน - แยกเหมืองง่า) ทาง กกร.จังหวัดลำพูน ได้รับคำชี้แจงจาก แขวงการทางเชียงใหม่ว่า ช่วงถนนสายมหิดล (เชียงใหม่) ต้องใช้งบประมาณการเวนคืนจำนวนมาก ทาง กกร.จังหวัดลำพูน จะมีการผลักดันต่อไป โดยขอให้ตัดช่วงมายังถนนวงแหวนรอบ 2 (เชียงใหม่)

2.8 การผลักดันการก่อสร้างสนามบินล้านนา (เชียงใหม่ 2) เนื่องจากทางนายกรัฐมนตรีฯ ได้มีคำสั่งให้มีการสำรวจแนวทางและพื้นที่ เพื่อจะดำเนินการจัดจ้างบริษัทที่ปรึกษา ในการสำรวจออกแบบดังกล่าว ทาง กกร.จังหวัดลำพูน จึงมีมติขอให้ทางรัฐบาลเร่งดำเนินการในโครงการดังกล่าว เพื่อเพิ่มความเชื่อมั่นกับนักลงทุน เข้ากับแผนการพัฒนาเศรษฐกิจภาคเหนือ และเชื่อมโยงเขตเศรษฐกิจพิเศษภาคเหนือ (NEC)

2.9 เร่งรัดดำเนินการรถไฟรางคู่ เด่นชัย – เชียงใหม่ ด้วยทาง กกร.จังหวัดลำพูน มีความเห็นว่าในภาคอุตสาหกรรมและเกษตรกรรม เกษตรแปรรูป โดยเฉพาะลำไย ประสบปัญหาของการขนส่ง ซึ่งมีอัตราสูง จึงขอให้ทางภาครัฐรีบดำเนินการก่อสร้างรถไฟรางคู่ เพื่อประโยชน์ในภาคการท่องเที่ยว และภาคอุตสาหกรรม และเกษตรกรรม (กลุ่มแปรรูปลำไย มะม่วง สินค้าเกษตร)

3. การพัฒนาและส่งเสริมโครงการ Lamphun Superfoods Valley

3.1 การเร่งรัดการผันน้ำจาก แม่แตง – แม่งัด – แม่กวง ซึ่งมีการเจาะอุโมงค์ผันน้ำดังกล่าว ในการใช้ประโยชน์ในแม่น้ำแม่กวงของจังหวัดลำพูน โดยภาคอุตสาหกรรม และเกษตรกรรม จะได้ประโยชน์จากการผันน้ำดังกล่าว จึงขอให้ทางรัฐบาล เร่งรัดดำเนินการ

3.2 การก่อสร้างสนามกีฬา 1400 ปี (หลังศาลากลางจังหวัดลำพูน) ด้วยจังหวัดลำพูน มีประชากรในภาคอุตสาหกรรมจำนวนมาก แต่ไม่มีพื้นที่พักผ่อน ออกกำลังกาย ทาง กกร.จังหวัดลำพูน จึงขอให้ภาครัฐ จัดหางบประมาณมาดำเนินการก่อสร้างสนามกีฬาฯ ขนาดใหญ่ เพื่อรองรับประชาชนภาคอุตสาหกรรม

ด้วยหลักการพัฒนาเมืองในพื้นที่ๆมี นิคมอุตสาหกรรม และเป็นเมืองอุตสาหกรรมแห่งเดียวของภาคเหนือ รวมทั้ง ภาคการเกษตรอุตสาหกรรม โดยเฉพาะผลผลิตภาคการเกษตร อาทิ ลำไย มะม่วง และกระเทียม ซึ่งมีโรงงานแปรรูปสินค้าเกษตรอยู่ทั่วจังหวัดลำพูน รวมทั้งเป็นจังหวัดที่มีศูนย์กระจายสินค้าของภาคเหนือ โดยเฉพาะ CPALL SCG บริษัทในเครือสหพัฒน์ และโรงงานแปรรูปสินค้าทางการเกษตร โดยเฉพาะโรงอบลำไยทั้งเปลือก ทาง กกร.จังหวัดลำพูน จึงมีความเห็นให้ติดตามความคืบหน้า เร่งรัดให้ภาครัฐดำเนินการ และผลักดันให้มีการดำเนินการในโครงการต่างๆ เพื่อรองรับความเจริญเติบโตในภาคอุตสาหกรรม อุตสาหกรรมการท่องเที่ยวและบริการ อุตสาหกรรมการเกษตรของจังหวัดลำพูน รวมทั้ง สถานที่พักผ่อน ออกกำลังกายของกลุ่มผู้ใช้แรงงานซึ่งเป็นอนาคตของประเทศ

ประกอบกับจังหวัดลำพูน.....

ประกอบกับจังหวัดลำพูน มีสินค้าภาคการเกษตร อาทิ ลำไย กระเทียม หอมแดง มะม่วง และปศุสัตว์ เป็นต้น การผลักดันโครงการ Lamphun Superfoods Valley จึงมีความสำคัญและเป็นเทรนของโลกที่ภาครัฐให้ความสำคัญ ทาง กกร.จังหวัดลำพูน จึงขอให้ทาง ฯพณฯ ผลักดันโครงการดังกล่าวอย่างเป็นรูปธรรม โดยจัดงบประมาณให้ทางจังหวัดลำพูนให้เป็นโมเดลของประเทศ

จึงเรียนมาเพื่อโปรดพิจารณาดำเนินการ

ขอแสดงความนับถือ

(นายบรรจง วิพรหมชัย)
ประธานหอการค้าจังหวัดลำพูน

(นายภาวิกร ยศพิมสาร)
ประธานสภาอุตสาหกรรมจังหวัดลำพูน

(นายชลิต เธียรธนโชติกุล)
ประธานชมรมธนาคารจังหวัดลำพูน

(นายวิโรจน์ สายพันธุ์)
ประธานสภาอุตสาหกรรมท่องเที่ยวจังหวัดลำพูน

ฝ่ายประสานงานหอการค้าจังหวัดลำพูน
โทรศัพท์ 0-5351-0696
มือถือ 086-9200952

ระเบียบวาระที่ ๔ **เรื่องสืบเนื่องจากการประชุมที่ผ่านมา**

ฝ่ายเลขานุการการประชุมฯ : **การติดตามความคืบหน้าของหน่วยงานจากผลการประชุมระหว่างนายกรัฐมนตรีกับผู้ว่าราชการจังหวัด ผู้แทนภาคเอกชน ผู้บริหารท้องถิ่น และผู้แทนเกษตรกรเพื่อขับเคลื่อนการพัฒนาเศรษฐกิจและสังคมกลุ่มจังหวัดภาคเหนือตอนบน ๑ เมื่อวันที่ ๑๕ มกราคม ๒๕๖๒ ณ จังหวัดลำปาง เฉพาะในส่วนที่เกี่ยวข้องกับจังหวัดลำพูน จำนวน ๔ เรื่อง**

๑. การขยายช่องจราจร ทางหลวงหมายเลข ๑๐๖ เป็น ๔ ช่องจราจร เพิ่มประสิทธิภาพด้านการจราจรและการขนส่ง มีจำนวน ๓ กิจกรรมย่อย ดังนี้

หน่วยดำเนินการ/ผู้ให้ข้อมูล: แขวงทางหลวงลำพูน

ความคืบหน้าจากการประชุมครั้งที่แล้ว (๒/๒๕๖๗)	ความคืบหน้าปัจจุบัน (๓/๒๕๖๗)
๑. ทางหลวงหมายเลข ๑๐๖ ตอน ห้วยหญ้าไซ - ลี้ ระหว่าง กม.๐+๐๐๐ - กม.๒๘+๐๐๐ (กม.ใหม่ กม.๙๓+๘๙๑ - กม.๑๒๑+๘๙๑) **อยู่ในระหว่างขออนุญาตเข้าพื้นที่ป่าเพื่อสำรวจและศึกษาผลกระทบ (EIA) ตามหนังสือที่ ทส ๐๙๑๐.๕๘๐๓/๑๕๙๗๕ ลงวันที่ ๗ สิงหาคม ๖๖**	ช่วงที่ ๑ อยู่ระหว่างการออกแบบช่วงเถิน-ลี้ โดยกรมทางหลวงมีหนังสือขออนุญาตเข้าพื้นที่ป่าเพื่อดำเนินการสำรวจและออกแบบผลกระทบ(EIA) โดยกระทรวงทรัพยากรธรรมชาติและสิ่งแวดล้อมอนุญาตให้กรมทางหลวงดำเนินการศึกษา เมื่อเดือนสิงหาคม ๒๕๖๖ ทั้งนี้ทรัพยากรธรรมชาติและสิ่งแวดล้อมให้ดำเนินการศึกษาสามฤดูกาล ส่งผลให้การดำเนินการดังกล่าว ยืดออกไปหนึ่งฤดูกาล คาดว่าจะแล้วเสร็จประมาณเดือนพฤษภาคม ๒๕๖๗ **(อยู่ระหว่างประชุมสรุปผลการศึกษาโครงการ คาดว่าจะแล้วเสร็จประมาณเดือนพฤษภาคม ๒๕๖๗)**
๒. โครงการก่อสร้าง ทางหลวงหมายเลข ๑๐๖ สายบ.ม่วงโตน - บ.บ่อหิน ระหว่าง กม.๑๑๙+๘๒๐ - กม.๑๓๖+๐๐๐ **(ผลการดำเนินงาน ๖๐.๖๑๗% วันที่ ๒๕ ธันวาคม ๖๖)**	๒. โครงการก่อสร้าง ทางหลวงหมายเลข ๑๐๖ สายบ.ม่วงโตน - บ.บ่อหิน ระหว่าง กม.๑๑๙+๘๒๐ - กม.๑๓๖+๐๐๐ **(ผลการดำเนินงาน ๗๐.๓๑๘% วันที่ ๒๕ มี.ค. ๖๗)**
๓. โครงการก่อสร้าง ทางหลวงหมายเลข ๑๐๖ สายบ.ป่าไผ่ - ต.แม่ตืน ระหว่าง กม.๖๐+๖๐๐ - กม.๗๔+๕๐๐ **(ผลการดำเนินงาน ๑๒.๕๒๘% วันที่ ๒๕ ธ.ค. ๖๖)**	๓. โครงการก่อสร้าง ทางหลวงหมายเลข ๑๐๖ สายบ.ป่าไผ่ - ต.แม่ตืน ระหว่าง กม.๖๐+๖๐๐ - กม.๗๔+๕๐๐ **(ผลการดำเนินงาน ๒๙.๕๒๗% วันที่ ๒๕ มี.ค. ๖๗)**

๒) การปรับปรุงทางหลวงหมายเลข ๑๑๖ ตอนป่าสัก – สะปุ๋ง –บ้านเรือน – สันป่าตอง จาก ๒ ช่องจราจร เป็น ๔ ช่องจราจร ระยะทาง ๑๙ กิโลเมตร ระหว่าง กม. ๔+๔๐๐ – กม. ๒๓+๖๕๑ มีจำนวน ๑ กิจกรรมย่อย ดังนี้

หน่วยดำเนินการ/ผู้ให้ข้อมูล: แขวงทางหลวงลำพูน

ความคืบหน้าจากการประชุมครั้งที่แล้ว (๒/๒๕๖๗)	ความคืบหน้าปัจจุบัน (๓/๒๕๖๗)
โครงการจ้างวิศวกรที่ปรึกษาสำรวจและออกแบบทางหลวง ๔ ช่องจราจร บนทางหลวงหมายเลข ๑๑๖ ช่วง บ.ป่าสัก - ต.ท่าวังพร้าว ระหว่าง กม.๐+๐๐๐ - กม. ๒๖+๕๕๗ อยู่ในระหว่างสำรวจและออกแบบผลกระทบ (EIA)	โครงการจ้างวิศวกรที่ปรึกษาสำรวจและออกแบบทางหลวง ๔ ช่องจราจร บนทางหลวงหมายเลข ๑๑๖ ช่วง บ.ป่าสัก - ต.ท่าวังพร้าว ระหว่าง กม.๐+๐๐๐ - กม. ๒๖+๕๕๗ อยู่ในระหว่างสำรวจและออกแบบผลกระทบ (EIA) โดยกรมทางหลวงจะดำเนินการผลักดันออกแบบผลกระทบ (EIA) ให้แล้วเสร็จภายในปี พ.ศ. ๒๕๖๗ จะคาดว่าจะดำเนินการก่อสร้างให้แล้วเสร็จภายในปี พ.ศ. ๒๕๖๘ **(อยู่ระหว่างพิจารณา EIA)**

๓)การก่อสร้างสะพานข้ามทางรถไฟ ทางหลวงหมายเลข ๑๑๓๖ ตอนเหมืองง่า – ลำพูน อ้อมทางเลี่ยงเมืองลำพูน สายเหมืองง่า -ท่าจักร และเชื่อมโยงจังหวัดเชียงใหม่ มีจำนวน ๑ กิจกรรมย่อย ดังนี้

หน่วยดำเนินการ/ผู้ให้ข้อมูล: แขวงทางหลวงลำพูน

ความคืบหน้าจากการประชุมครั้งที่แล้ว (๒/๒๕๖๗)	ความคืบหน้าปัจจุบัน (๓/๒๕๖๗)
๑. กิจกรรมก่อสร้างทางหลวงพัฒนาพื้นที่ระดับภาค ทางหลวงหมายเลข ๑๑๓๖ ตอน เหมืองง่า - ลำพูน ระหว่าง กม.๐+๑๔๕ - กม.๑+๒๐๕ (ผลการดำเนินงาน ๑๕.๕๙% เมือวันที่ ๒๕ ต.ค. ๖๖ (ปรับแผนใหม่)) หมดสัญญาเมื่อวันที่ ๒๑ ส.ค. ๒๕๖๖ ผู้รับจ้างขอผ่อนปรนสัญญาโดยยินยอมเสียค่าปรับ หมดระยะเวลาผ่อนปรน กุมภาพันธ์ ๒๕๖๖	๑. การก่อสร้างสะพานข้ามทางรถไฟและถนนหมายเลข ๑๐๖ ในปีงบประมาณ พ.ศ. ๒๕๖๗ กรมทางหลวงได้รับงบประมาณในการศึกษาจำนวน ๙,๕๐๐,๐๐๐ บาท ซึ่งจะผูกพันกับปีงบประมาณ พ.ศ. ๒๕๖๘ เมื่อดำเนินการศึกษาแล้วเสร็จในปี ๒๕๖๘ กรมทางหลวงจะดำเนินการผลักดันให้ก่อสร้างสะพานข้ามทางรถไฟ ประจบกับทางเลี่ยงเมืองของกรมโยธาธิการและผังเมืองในปีถัดไป **(ได้รับงบศึกษาผลกระทบ EIA ปี ๖๗-๖๘)**
๒. ได้รับการจัดสรรงบประมาณปี ๒๕๖๗ จากกรมทางหลวง กิจกรรมก่อสร้างทางหลวงพัฒนาพื้นที่ระดับภาค ทางหลวงหมายเลข ๑๑๓๖ ตอน เหมืองง่า – ลำพูน ระหว่าง กม.๑+๒๐๕ - กม.๑+๙๐๐ ระยะทาง๐.๖๙๕ กม.	๒. กิจกรรมก่อสร้างทางหลวงพัฒนาพื้นที่ระดับภาค ทางหลวงหมายเลข ๑๑๓๖ ตอน เหมืองง่า - ลำพูน ระหว่าง กม.๐+๑๔๕ - กม.๑+๒๐๕ (ผลการดำเนินงาน ๑๕.๕๙% เมือวันที่ ๒๕ ต.ค. ๖๖ **(กรมพิจารณายกเลิกสัญญา)**
๓. โครงการสะพานจุดตัดข้ามทางรถไฟ ทล.๑๑๓๖ และ ทล.๑๐๖ (ออกแบบแล้วเสร็จ อยู่ระหว่างศึกษาผลกระทบ EIA ด้านโบราณสถาน)	๓.ทางหลวงหมายเลข ๑๑๓๖ ตอน เหมืองง่า – ลำพูน ระหว่าง กม.๑+๒๐๕ - กม.๑+๙๐๐ ระยะทาง๐.๖๙๕ กม. แขวงทางหลวงลำพูนขอรับการจัดสรรงบประมาณในปีงบประมาณ พ.ศ. ๒๕๖๗ **(ประกาศหาตัวผู้รับจ้าง)**

๔) การสร้างสนามบินแห่งใหม่ (สนามบินล้านนา) อำเภอสันกำแพง จังหวัดเชียงใหม่ และอำเภอบ้านธิ จังหวัดลำพูน

หน่วยดำเนินการ : สำนักงานการบินพลเรือนแห่งประเทศไทย

ความคืบหน้าจากการประชุมครั้งที่แล้ว (๒/๒๕๖๗)	ความคืบหน้าปัจจุบัน (๓/๒๕๖๗)
เมื่อวันที่ ๒๘ พฤศจิกายน ๒๕๖๖ ได้รับอนุมัติงบประมาณปี ๒๕๖๗ และปัจจุบันอยู่ระหว่างทบทวน TOR งานจ้างที่ปรึกษาเพื่อศึกษาความเป็นไปได้และความคุ้มค่าในการลงทุนโครงการเบื้องต้นของท่าอากาศยานล้านนา (Preliminary Feasibility Study)	ปัจจุบันอยู่ระหว่างกระบวนการทางพัสดุเพื่อจัดหาที่ปรึกษาเพื่อศึกษาความเป็นไปได้และความคุ้มค่าในการลงทุนโครงการเบื้องต้นของท่าอากาศยานล้านนา (Preliminary Feasibility Study)

มติที่ประชุม

.....

.....

.....

.....

.....

.....

.....

.....

ระเบียบวาระที่ ๕ **เรื่องเพื่อพิจารณา**

๕.๑ ร่างคำสั่งแต่งตั้งคณะทำงานฝ่ายเลขานุการคณะกรรมการร่วมภาครัฐและเอกชนเพื่อพัฒนาและแก้ไขปัญหาทางเศรษฐกิจจังหวัดลำพูน (กรอ.จังหวัดลำพูน)

ฝ่ายเลขานุการการประชุมฯ : ฝ่ายเลขานุการฯ เสนอขอแต่งตั้งคณะทำงานฝ่ายเลขานุการคณะกรรมการร่วมภาครัฐและเอกชนเพื่อพัฒนาและแก้ไขปัญหาทางเศรษฐกิจจังหวัดลำพูน (เพิ่มเติม) จากเดิมจำนวน ๗ คน เพิ่มเติมจำนวน ๑๓ คน รวมเป็น ๒๐ คน ดังนี้

๑. หัวหน้าสำนักงานจังหวัดลำพูน	หัวหน้าคณะทำงาน
๒. เลขาธิการหอการค้าจังหวัดลำพูน	คณะทำงาน
๓. เลขาธิการสภาอุตสาหกรรมจังหวัดลำพูน	คณะทำงาน
๔. เลขาธิการสภาอุตสาหกรรมท่องเที่ยวจังหวัดลำพูน	คณะทำงาน
๕. เลขาธิการชมรมธนาคารจังหวัดลำพูน	คณะทำงาน
๖. ผู้อำนวยการแขวงทางหลวงลำพูน	คณะทำงาน
๗. ผู้อำนวยการแขวงทางหลวงชนบทลำพูน	คณะทำงาน
๘. โยธาธิการและผังเมืองจังหวัดลำพูน	คณะทำงาน
๙. ผู้อำนวยการโครงการชลประทานลำพูน	คณะทำงาน
๑๐. การท่องเที่ยวแห่งประเทศไทยสำนักงานลำปาง	คณะทำงาน
๑๑. ผู้อำนวยการบริษัท ลำพูน ซิตี้ แลป จำกัด	คณะทำงาน
๑๒. ผู้ประกอบการรุ่นใหม่ (YPC) หอการค้าจังหวัดลำพูน	คณะทำงาน
๑๓. ประธานสภาเกษตรจังหวัดลำพูน	คณะทำงาน
๑๔. ประธานสมาพันธ์ SME ไทยจังหวัดลำพูน	คณะทำงาน
๑๕. บริษัทประชารัฐรักสามัคคีลำพูน(วิสาหกิจเพื่อสังคม) จำกัด	คณะทำงาน
๑๖. ประธานแปลงใหญ่ลำไยจังหวัดลำพูน	คณะทำงาน
๑๗. วิสาหกิจชุมชนพัฒนาผลิตภัณฑ์พืชผักสมุนไพรและผลไม้ อำเภอบ้านโฮ่ง จังหวัดลำพูน	คณะทำงาน
๑๘. นายกสมาคมผู้ประกอบการผลไม้ไทยภาคเหนือ	คณะทำงาน
๑๙. ผู้อำนวยการกลุ่มงานยุทธศาสตร์และข้อมูลเพื่อการพัฒนาจังหวัด สำนักงานจังหวัดลำพูน	คณะทำงานและเลขานุการ
๒๐. นักวิเคราะห์นโยบายและแผนชำนาญการ กลุ่มงานยุทธศาสตร์และข้อมูลเพื่อการพัฒนาจังหวัด สำนักงานจังหวัดลำพูน	คณะทำงานและผู้ช่วยเลขานุการ

เนื่องจากคณะทำงานฝ่ายเลขานุการฯ ชุดเก่ามีจำนวนหน่วยงาน/องค์กรไม่ครอบคลุมครบถ้วนและสอดคล้องกับสภาวการณ์เจริญเติบโตของภาวะเศรษฐกิจและบริบทของสังคมในจังหวัดลำพูนที่เปลี่ยนแปลงไปซึ่งในเรื่องดังกล่าว ฝ่ายเลขานุการฯ คณะทำงานได้ประชุมเมื่อวันที่ ๑๘ มีนาคม ๒๕๖๗ ต่างเห็นพ้องต้องกันว่าเห็นควรให้มีการปรับปรุงคณะทำงานฝ่ายเลขานุการฯ กรอ.จังหวัดลำพูน โดยเสนอให้มีการเพิ่มเติมบุคคล/หน่วยงาน/องค์กร ที่เกี่ยวข้องจำนวน ๑๗ หน่วยงาน ให้คณะกรรมการร่วมภาครัฐและเอกชนเพื่อพัฒนาและแก้ไขปัญหาทางเศรษฐกิจจังหวัดลำพูน พิจารณาให้ความเห็นชอบและแต่งตั้งเป็นคณะทำงานฝ่ายเลขานุการฯ กรอ.จังหวัดลำพูน

จึงเสนอที่ประชุมเพื่อพิจารณา รายละเอียดปรากฏตามเอกสารแนบท้าย

โดยให้คณะทำงานฝ่ายเลขานุการฯ กรอ.จังหวัดลำพูน มีหน้าที่ดังนี้

(๑) พิจารณากลั่นกรองและตรวจสอบรายละเอียดวาระการประชุมก่อนการประชุมคณะกรรมการร่วมภาครัฐและเอกชนเพื่อพัฒนาและแก้ไขปัญหาทางเศรษฐกิจจังหวัดลำพูน (กรอ.จังหวัดลำพูน)

(๒) เสนอประเด็น ให้คำปรึกษาหรือข้อเสนอแนะต่าง ๆ เพื่อพัฒนาการแก้ไขปัญหาและอุปสรรคด้านเศรษฐกิจ การค้า การลงทุน การท่องเที่ยวของจังหวัด ฯลฯ

(๓) ประสานกับส่วนราชการต่าง ๆ เพื่อให้บรรจุตามเป้าหมาย และตรงตามวัตถุประสงค์

(๔) ปฏิบัติหน้าที่อื่นตามที่คณะกรรมการร่วมภาครัฐและเอกชนเพื่อพัฒนาและแก้ไขปัญหาทางเศรษฐกิจจังหวัดลำพูน (กรอ.จังหวัดลำพูน) มอบหมาย

จึงเรียนมาเพื่อพิจารณา

มติที่ประชุมฯ .....

.....

.....

.....

.....

.....

.....

.....

ร่าง

คำสั่งจังหวัดลำพูน

ที่ / ๒๕๖๗

เรื่อง แต่งตั้งคณะทำงานฝ่ายเลขานุการคณะกรรมการร่วมภาครัฐและเอกชน
เพื่อพัฒนาและแก้ไขปัญหาทางเศรษฐกิจจังหวัดลำพูน (กรอ.จังหวัดลำพูน)

.....

ตามคำสั่งจังหวัดลำพูนที่ ๒๘๙๑/๒๕๕๘ ลงวันที่ ๒๕ ธันวาคม ๒๕๕๘ ๒๕๖๐ เรื่อง แต่งตั้งคณะทำงานคณะกรรมการร่วมภาครัฐและเอกชนเพื่อพัฒนาและแก้ไขปัญหาทางเศรษฐกิจจังหวัดลำพูน (กรอ.จังหวัดลำพูน) นั้น

เพื่อให้การดำเนินงานความร่วมมือของภาครัฐและเอกชนเพื่อพัฒนาและแก้ไขปัญหาทางเศรษฐกิจจังหวัดลำพูน (กรอ.จังหวัดลำพูน) เป็นไปด้วยความเรียบร้อยและมีประสิทธิภาพมากยิ่งขึ้น จึงให้ยกเลิกคำสั่งจังหวัดลำพูน ที่ ๕๖๑/๒๕๖๐ ลงวันที่ ๖ มีนาคม ๒๕๖๐ เรื่อง แต่งตั้งคณะทำงานฝ่ายเลขานุการคณะกรรมการร่วมภาครัฐและเอกชนเพื่อพัฒนาและแก้ไขปัญหาทางเศรษฐกิจจังหวัดลำพูน และให้แต่งตั้งคณะทำงานฝ่ายเลขานุการคณะกรรมการร่วมภาครัฐและเอกชนเพื่อพัฒนาและแก้ไขปัญหาทางเศรษฐกิจจังหวัดลำพูน (กรอ.จังหวัดลำพูน) ดังนี้

๑. หัวหน้าสำนักงานจังหวัดลำพูน	หัวหน้าคณะทำงาน
๒. เลขาธิการหอการค้าจังหวัดลำพูน	คณะทำงาน
๓. เลขาธิการสภาอุตสาหกรรมจังหวัดลำพูน	คณะทำงาน
๔. เลขาธิการสภาอุตสาหกรรมท่องเที่ยวจังหวัดลำพูน	คณะทำงาน
๕. เลขาธิการชมรมธนาคารจังหวัดลำพูน	คณะทำงาน
๖. ผู้อำนวยการแขวงทางหลวงลำพูน	คณะทำงาน
๗. ผู้อำนวยการแขวงทางหลวงชนบทลำพูน	คณะทำงาน
๘. โยธาธิการและผังเมืองจังหวัดลำพูน	คณะทำงาน
๙. ผู้อำนวยการโครงการชลประทานลำพูน	คณะทำงาน
๑๐. การท่องเที่ยวแห่งประเทศไทยสำนักงานลำปาง	คณะทำงาน
๑๑. ผู้อำนวยการบริษัท ลำพูน ซิตี้ แลป จำกัด	คณะทำงาน
๑๒. ผู้ประกอบการรุ่นใหม่ (YPC) หอการค้าจังหวัดลำพูน	คณะทำงาน
๑๓. ประธานสภาเกษตรจังหวัดลำพูน	คณะทำงาน
๑๔. ประธานสมาพันธ์ SME ไทยจังหวัดลำพูน	คณะทำงาน
๑๕. บริษัทประชารัฐรักสามัคคีลำพูน(วิสาหกิจเพื่อสังคม) จำกัด	คณะทำงาน
๑๖. ประธานแปลงใหญ่ลำไยจังหวัดลำพูน	คณะทำงาน
๑๗. วิสาหกิจชุมชนพัฒนาผลิตภัณฑ์พืชผักสมุนไพรและผลไม้ อำเภอบ้านโฮ่ง จังหวัดลำพูน	คณะทำงาน

/ นายกสมาคม...

๑๘. นายกสมาคมผู้ประกอบการผลไม้ไทยภาคเหนือ	คณะทำงาน
๑๙. ผู้อำนวยการกลุ่มงานยุทธศาสตร์และข้อมูลเพื่อการพัฒนาจังหวัด สำนักงานจังหวัดลำพูน	คณะทำงานและเลขานุการ
๒๐. นักวิเคราะห์นโยบายและแผนชำนาญการ กลุ่มงานยุทธศาสตร์และข้อมูลเพื่อการพัฒนาจังหวัด พัฒนาจังหวัด สำนักงานจังหวัดลำพูน	คณะทำงานและผู้ช่วยเลขานุการ

ให้คณะทำงานฯ มีหน้าที่ดังนี้

(๑) พิจารณากลั่นกรองและตรวจสอบรายละเอียดวาระการประชุม ก่อนการประชุมคณะกรรมการร่วมภาครัฐและเอกชนเพื่อพัฒนาและแก้ไขปัญหาทางเศรษฐกิจจังหวัดลำพูน (กรอ.จังหวัดลำพูน)

(๒) เสนอประเด็น ให้คำปรึกษาหรือข้อเสนอแนะต่าง ๆ เพื่อพัฒนาการแก้ไขปัญหาและอุปสรรคด้านเศรษฐกิจ การค้า การลงทุน การท่องเที่ยวของจังหวัด ฯลฯ

(๓) ประสานกับส่วนราชการต่าง ๆ เพื่อให้บรรจุตามเป้าหมาย และตรงตามวัตถุประสงค์

(๔) ปฏิบัติหน้าที่อื่นตามที่คณะกรรมการร่วมภาครัฐและเอกชนเพื่อพัฒนาและแก้ไขปัญหาทางเศรษฐกิจจังหวัดลำพูน (กรอ.จังหวัดลำพูน) มอบหมาย

ทั้งนี้ ตั้งแต่บัดนี้เป็นต้นไป

สั่ง ณ วันที่ มีนาคม พ.ศ. ๒๕๖๗

(นายสันติธร ยิ้มละมัย)
ผู้ว่าราชการจังหวัดลำพูน

๕.๒ ข้อเสนอแนะเพื่อพัฒนาเชิงนโยบายในการตรวจราชการของนายกรัฐมนตรี (นายเศรษฐา ทวีสิน) เมื่อวันที่ ๑๐ – ๑๒ มกราคม ๒๕๖๗ ณ จังหวัดเชียงใหม่ รายงานข้อเสนอแนะเพื่อการพัฒนาเชิงนโยบาย กรณีปัญหา/อุปสรรคที่ส่งผลกระทบต่อระบบขนส่งของจังหวัด (สำนักงานจังหวัดลำพูน)

ฝ่ายเลขานุการการประชุมฯ : ฝ่ายเลขานุการฯ ขอเรียนว่ากระทรวงมหาดไทยได้มีหนังสือแจ้งจังหวัดลำพูนให้ทำรายงานข้อเสนอแนะเชิงนโยบาย ปัญหา อุปสรรค ที่ส่งผลกระทบต่อจังหวัดและข้อเสนอกรณีที่เกินศักยภาพของจังหวัดซึ่งจังหวัดลำพูนได้เสนอปัญหา/อุปสรรค ซึ่งจังหวัดลำพูนได้จัดทำข้อมูลข้อเสนอปัญหา/อุปสรรค ที่ส่งผลกระทบด้านการขนส่งของจังหวัดลำพูนเสนอต่อกระทรวงมหาดไทย สำหรับรายละเอียดขออนุญาตให้ผศ.ดร.วันชาติ นภาศรี เป็นผู้นำเสนอ

มติที่ประชุมฯ .....
.....
.....
.....
.....
.....
.....
.....
.....
.....
.....
.....

๕.๓ ข้อเสนอแนะเพื่อพัฒนาเชิงนโยบายในการตรวจราชการของนายกรัฐมนตรี (นายเศรษฐา ทวีสิน) เมื่อวันที่ ๑๐ – ๑๒ มกราคม ๒๕๖๗ ณ จังหวัดเชียงใหม่ รายงานข้อเสนอแนะเพื่อการพัฒนาเชิงนโยบาย กรณีการแก้ไขปัญหาเกินศักยภาพของจังหวัด (สำนักงานจังหวัดลำพูน)

ฝ่ายเลขานุการการประชุมฯ :

ฝ่ายเลขานุการฯ ขอเรียนว่าจังหวัดลำพูนกระทรวงมหาดไทยได้มีหนังสือแจ้งจังหวัดลำพูนให้ทำคำขอเชิงนโยบาย ปัญหา อุปสรรค ที่ส่งผลกระทบต่อจังหวัดและข้อเสนอกรณีที่เกินศักยภาพของจังหวัด

ซึ่งจังหวัดลำพูน ได้จัดทำข้อมูลข้อเสนอที่เกินศักยภาพของจังหวัดเพื่อการพัฒนาเชิงนโยบายในเรื่องการขยายเส้นทางระบบการขนส่ง และขยายช่องทางการจราจรทางหลวงหมายเลข ๑๑ ตอน ขุนตาน – อุโมงค์ ระหว่าง กม.๕๒๐ +๔๐๐ – กม.๕๔๐ – ๙๘๑ จาก ๖ ช่องจราจร เป็น ๑๐ ช่องจราจร ระยะทางประมาณ ๒๐ กิโลเมตร งบประมาณรวม ๑,๖๕๐,๐๐๐,๐๐๐ บาท ส่วนรายละเอียดขออนุญาตให้ ผศ.ดร.วันชาติ นภาศรี เป็นผู้นำเสนอ

มติที่ประชุมฯ

.....
.....
.....
.....
.....
.....
.....
.....
.....
.....
.....
.....

ระเบียบวาระที่ ๖ **เรื่องอื่นๆ**

การสร้างความเชื่อมั่นให้แก่นักท่องเที่ยวต่างชาติในช่วงเวลาที่มีนักท่องเที่ยวเดินทางมาประเทศไทยจำนวนมาก

(นำเสนอด้วยเอกสาร)

มติที่ประชุมฯ .....

.....

.....

.....

.....

.....

รายงานการประชุม
คณะกรรมการร่วมภาครัฐและเอกชนเพื่อพัฒนาและแก้ไขปัญหาทางเศรษฐกิจจังหวัดลำพูน
(กรอ.จังหวัดลำพูน) ครั้งที่ ๒/๒๕๖๗ วันที่ ๒๙ มีนาคม ๒๕๖๗ เวลา ๑๐.๐๐ น.
(ครั้งที่ ๓ ประจำปีงบประมาณ พ.ศ. ๒๕๖๗)
ณ ห้องประชุม POC ชั้น ๔ ศาลากลางจังหวัดลำพูน

.....

<u>คณะกรรมการผู้เข้าร่วมประชุมฯ</u>

๑. นายสันติธร	ยิ้มละมัย		ผู้ว่าราชการจังหวัดลำพูน	ประธานกรรมการ
๒. นายสุนัย	จันทร์สว่าง	(แทน)	ประธานหอการค้าจังหวัดลำพูน	รองประธานกรรมการ
๓. นายภาวิกร	ยศพิมสาร		ประธานสภาอุตสาหกรรมจังหวัดลำพูน	รองประธานกรรมการ
๔. นายอธิวัฒน์	อุประกุล	(แทน)	ประธานสภาอุตสาหกรรมท่องเที่ยวจังหวัดลำพูน	รองประธานกรรมการ
๕. นายชลิต	เธียรธนโชติกุล	(แทน)	ประธานชมรมธนาคารจังหวัดลำพูน	รองประธานกรรมการ
๖. นางสาวสุรัสวดี	เตชะพันธุ์		คลังจังหวัดลำพูน	กรรมการ
๗. นางสาวอรทัย	สมณา	(แทน)	พาณิชย์จังหวัดลำพูน	กรรมการ
๘. นายเกรียงไกร	หน่อแก้ว	(แทน)	อุตสาหกรรมจังหวัดลำพูน	กรรมการ
๙. นายไพสิทธิ์	พละสินธุ์	(แทน)	เกษตรและสหกรณ์จังหวัดลำพูน	กรรมการ
๑๐. นายธณัท	ปภพธนานนท์	(แทน)	ท่องเที่ยวและกีฬาจังหวัดลำพูน	กรรมการ
๑๑. ส.ต.อ.นพพร	ใจพิมพ์สว่าง	(แทน)	ท้องถิ่นจังหวัดลำพูน	กรรมการ
๑๒. นายชนาธิป	เมืองมูล	(แทน)	ประชาสัมพันธ์จังหวัดลำพูน	กรรมการ
๑๓. น.ส.ทรายทอง	สมเป้า	(แทน)	ผู้อำนวยการวิทยาลัยเทคนิคลำพูน	กรรมการ
๑๔. น.ส.จันทิมา	เดชพุทธวัจน์	(แทน)	หัวหน้าสำนักงานจังหวัดลำพูน	กรรมการและเลขานุการ

<u>คณะกรรมการไม่เข้าร่วมการประชุมฯ</u>

๑. รองผู้ว่าราชการจังหวัดลำพูนที่ผู้ว่าราชการจังหวัดมอบหมาย
๒. นายประเสริฐ ตาน้อย ผู้ทรงคุณวุฒิด้านเศรษฐกิจ
๓. นายวิโรจน์ เตชาวงศ์ ผู้ทรงคุณวุฒิด้านสังคม
๔. เลขาธิการหอการค้าจังหวัดลำพูน
๕. เลขาธิการสภาอุตสาหกรรมจังหวัดลำพูน
๖. เลขาธิการสภาอุตสาหกรรมท่องเที่ยวจังหวัดลำพูน
๗. เลขาธิการชมรมธนาคารจังหวัดลำพูน

<u>ผู้เข้าร่วมประชุม</u>

๑. นายบุญส่ง	ด้วงประสิทธิ์	ผู้อำนวยการแขวงทางหลวงลำพูน แขวงทางหลวงลำพูน
๒. นางปาลิตา	คำปันนา	รองผู้อำนวยการการท่องเที่ยวแห่งประเทศไทยสำนักงานลำปาง การท่องเที่ยวแห่งประเทศไทยสำนักงานลำปาง
๓. ผศ.ดร.วันชาติ	นภาศรี	ที่ปรึกษาการจัดทำแผนพัฒนาจังหวัดลำพูน มหาวิทยาลัยแม่โจ้
๔. นายแพทย์วัชระ	สนธิชัย	ที่ปรึกษาสภาอุตสาหกรรมจังหวัดลำพูน

๕. นางกวินรัตน์	ทิพย์ใจศิล	นักวิเคราะห์นโยบายและแผนชำนาญการ สำนักงานจังหวัดลำพูน
๖. นางสาวนิศรา	ปานช้าง	นักวิเทศสัมพันธ์ชำนาญการ กองการต่างประเทศ สำนักงานปลัดกระทรวงมหาดไทย ช่วยราชการสำนักงานจังหวัดลำพูน
๗. นายกรเทพ	เมืองดี	เจ้าหน้าที่วิเคราะห์นโยบายและแผน สำนักงานจังหวัดลำพูน

ระเบียบวาระที่ ๑ เรื่องที่ประธานแจ้งให้ทราบ

ประธานฯ

๑.๑ มติคณะรัฐมนตรีเมื่อวันที่ ๒๐ กุมภาพันธ์ ๒๕๖๗ ณ จังหวัดพะเยา มีประเด็นที่เกี่ยวข้องในการพัฒนากลุ่มจังหวัดภาคเหนือตอนบน ๑ และกลุ่มจังหวัดภาคเหนือตอนบน ๒ ซึ่งเกี่ยวข้องกับจังหวัดลำพูน ดังนี้

๑) การติดตามการดำเนินการก่อสร้างรถไฟทางคู่สายเด่นชัย – เชียงราย - เชียงของ โดยมีข้อสั่งการ ให้การรถไฟแห่งประเทศไทยเร่งรัดดำเนินโครงการรถไฟทางคู่สาย เด่นชัย - เชียงราย - เชียงของ ให้แล้วเสร็จตามแผนที่กำหนด

๒) การติดตามการดำเนินการก่อสร้างศูนย์เปลี่ยนถ่ายรูปแบบการขนส่งสินค้าเชียงของ ตำบลสถาน อำเภอเชียงของ จังหวัดเชียงราย โดยศูนย์เปลี่ยนถ่ายฯ จะมีการเชื่อมต่อกับรถไฟทางคู่ สายเด่นชัย - เชียงราย - เชียงของ ซึ่งมีแผนจะเปิดให้บริการในปี พ.ศ. ๒๕๗๒ ซึ่งในส่วนของจังหวัดลำพูนได้มีการจัดตั้ง CY ชั่วคราวแล้วที่สถานีลำพูน

๑.๒ การผลักดันการสร้างรายได้จากการท่องเที่ยวโดยการอำนวยความสะดวกให้แก่นักท่องเที่ยวในกลุ่มประเทศเป้าหมาย และด้วยการปรับปรุงขั้นตอนการขอวีซ่าและการยกเว้นการเก็บค่าธรรมเนียมวีซ่า พร้อมทั้งปรับปรุงระบบการคมนาคม ทั้งทางบก ทางน้ำและทางอากาศ โดยในเรื่องดังกล่าวกระทรวงมหาดไทยได้แจ้งให้จังหวัดลำพูนสำรวจข้อมูลความพร้อมและศักยภาพของการขนส่ง ซึ่งจังหวัดลำพูน ได้ดำเนินการสำรวจเรียบร้อยแล้ว โดยมีการสำรวจเส้นทางเดินรถประจำทางและรถไม่ประจำทาง ทั้งภายในจังหวัดและระหว่างจังหวัด เช่น รถเมล์ รถตู้ รถทัวร์ รถสองแถว หรือรถที่เรียกชื่ออย่างอื่นตามแต่ละพื้นที่ รายละเอียดปรากฏตามเอกสารแนบท้าย

๑.๓ ข้อสั่งการของนายกรัฐมนตรี (นายเศรษฐา ทวีสิน) จากการตรวจราชการในพื้นที่บ้านดอนหลวง ตำบลแม่แรง อำเภอป่าซาง จังหวัดลำพูน เมื่อวันที่ ๑๗ มีนาคม ๒๕๖๗ ในเรื่องพืชเศรษฐกิจของจังหวัดลำพูน ได้แก่ ลำไยและมะม่วง มะม่วงพันธุ์กิมหงส์ และมะม่วงพันธุ์แดงจักรพรรดิ โดยมีข้อสั่งการให้กระทรวงพาณิชย์หาช่องทางนำสินค้าเหล่านี้ออกสู่ตลาดต่างประเทศซึ่งได้ฝากให้สำนักงานพาณิชย์จังหวัดลำพูนติดตามความคืบหน้าแล้ว

จึงแจ้งให้ที่ประชุมทราบ

นายภาวิกร ยศพิมพ์สาร ประธานสภาอุตสาหกรรมจังหวัดลำพูน

สืบเนื่องจาก นายสรสิทธิ์ ชลิศราพงศ์ ประธานสภาอุตสาหกรรมจังหวัดลำพูน ดำรงตำแหน่งครบวาระ ๔ ปี กระผมนายภาวิกร ยศพิมพ์สาร จึงมาดำรงตำแหน่งประธานสภาอุตสาหกรรมจังหวัดลำพูน คนถัดไป

จึงแจ้งให้ที่ประชุมทราบ

มติที่ประชุม รับทราบ

ระเบียบวาระที่ ๒ **รับรองรายงานการประชุมคณะกรรมการร่วมภาครัฐและเอกชนเพื่อพัฒนาและแก้ไขปัญหาทางเศรษฐกิจจังหวัดลำพูน (กรอ.จังหวัดลำพูน) ครั้งที่ ๑ ประจำปีงบประมาณ พ.ศ. ๒๕๖๗ เมื่อวันที่ ๒๙ พฤศจิกายน ๒๕๖๖**

เลขานุการฯ

ตามที่ ได้มีการประชุมคณะกรรมการร่วมภาครัฐและเอกชนเพื่อพัฒนาและแก้ไขปัญหาทางเศรษฐกิจจังหวัดลำพูน (กรอ.จังหวัดลำพูน) ครั้งที่ ๑/๒๕๖๗ (ครั้งที่ ๒ ประจำปีงบประมาณ พ.ศ. ๒๕๖๗) เมื่อวันที่ ๑๗ มกราคม ๒๕๖๗ เวลา ๑๓.๓๐ น. ณ ห้องประชุมหริภุญชัย ชั้น ๔ ศาลากลางจังหวัดลำพูน โดยมีผู้ว่าราชการจังหวัดลำพูน เป็นประธาน นั้น

ฝ่ายเลขานุการฯ ได้จัดทำรายงานการประชุมคณะกรรมการร่วมภาครัฐและเอกชนเพื่อพัฒนาแก้ไขปัญหาทางเศรษฐกิจจังหวัดลำพูน (กรอ.จังหวัดลำพูน) ครั้งที่ ๑/๒๕๖๗ (ครั้งที่ ๒ ประจำปีงบประมาณ พ.ศ. ๒๕๖๗) เมื่อวันที่ ๑๗ มกราคม ๒๕๖๗ เรียบร้อยแล้ว พร้อมทั้งได้นำขึ้นเว็บไซต์ของจังหวัดลำพูน www.lamphun.go.th เพื่อให้คณะกรรมการ กรอ.จังหวัดลำพูน ได้ตรวจสอบความถูกต้องและหากพบว่ามีความคลาดเคลื่อน ขอให้แจ้งฝ่ายเลขานุการฯ จนถึงวันนี้ยังไม่มีคณะกรรมการท่านใดขอแก้ไขรายงานการประชุม จึงขอที่ประชุมรับรองรายงานการประชุมไปก่อน และหากพบว่ามีข้อมูลที่ไม่ตรงกับเนื้อหาที่ท่านให้ไว้ ขอให้แจ้งฝ่ายเลขานุการฯ ภายในเวลาการประชุมเพื่อดำเนินการแก้ไขและรับรองรายงานการประชุมฯ

มติที่ประชุม รับรองรายงานการประชุมฯ

ระเบียบวาระที่ ๓ **เรื่องเพื่อทราบ**

๓.๑ เรื่อง รายงานสภาวะเศรษฐกิจการเงินการคลังจังหวัดลำพูน

คลังจังหวัดลำพูน

"เศรษฐกิจโดยรวมของจังหวัดลำพูนปี ๒๕๖๗ คาดว่าจะขยายตัวร้อยละ ๔.๒ ภายใต้ปัจจัยสนับสนุนทั้งด้านการผลิตและด้านการใช้จ่าย โดยมีปัจจัยบวกที่เกี่ยวข้อง เช่น การขยายตัวในภาคเกษตรกรรมจากปัจจัยสนับสนุนด้านราคาตามอุปสงค์ที่เพิ่มขึ้น การผลิตภาคอุตสาหกรรมที่คาดว่าจะฟื้นตัวจากปีก่อน และภาคบริการที่ขยายตัวได้อย่างต่อเนื่อง โดยมีการท่องเที่ยวเป็นตัวขับเคลื่อนหลักจากมาตรการสนับสนุนภาครัฐที่มีนโยบายเร่งด่วนที่จะส่งเสริมการท่องเที่ยวของประเทศเป็นสำคัญ"

- **การขยายตัวทางเศรษฐกิจ**

เศรษฐกิจจังหวัดลำพูนในปี ๒๕๖๗ คาดว่าจะขยายตัวที่ร้อยละ ๔.๒ (ช่วงคาดการณ์ที่ร้อยละ ๓.๖ – ๔.๘) ขยายตัวต่อเนื่องจากปีก่อน โดยมีปัจจัยหนุนที่สำคัญทั้งจากด้านการผลิต (อุปทาน) และด้านการใช้จ่าย (อุปสงค์) ภายใต้สมมติฐาน ดังนี้

ด้านอุปทาน (ด้านการผลิต) คาดว่าจะขยายตัวร้อยละ ๔.๖ (ช่วงคาดการณ์ที่ร้อยละ ๔.๐ – ๕.๓) ขยายตัวจากปีก่อนหน้า โดยมีแนวโน้มขยายตัวจาก **<u>การผลิตภาคเกษตรกรรม</u>** คาดว่าจะขยายตัวร้อยละ ๘.๕ (ช่วงคาดการณ์ที่ร้อยละ ๘.๔ – ๘.๖) จากปริมาณผลผลิตทั้งด้านการเกษตรและปศุสัตว์ที่คาดว่าจะขยายตัวจากปัจจัยสนับสนุนด้านราคาที่ขยายตัวได้ต่อเนื่องและอุปสงค์ที่มีแนวโน้มเพิ่มขึ้น ทั้งนี้ ยังคงมีปัจจัยเสี่ยงที่ต้องเฝ้าระวัง ได้แก่ ความแปรปรวนของสภาพอากาศ ภัยธรรมชาติ และโรคในพืชและสัตว์ **<u>การผลิตภาคบริการ</u>** คาดว่าขยายตัวร้อยละ ๖.๒ (ช่วงคาดการณ์ที่ร้อยละ ๔.๘ – ๗.๗) จากภาคการท่องเที่ยวที่ปรับตัวดีขึ้นต่อเนื่อง ตามการเพิ่มขึ้นของจำนวนนักท่องเที่ยวต่างชาติ รวมไปถึงการเพิ่มขึ้นของนักท่องเที่ยวไทย โดยเฉพาะการกระจายไปในเมืองรองมากขึ้น ในขณะที่รัฐบาลมีนโยบาย

เร่งด่วนที่จะส่งเสริมการท่องเที่ยวของประเทศ ด้วยการดำเนินนโยบายต่าง ๆ เช่น ฟรีวีซ่า การใช้ soft power เพื่อกระตุ้นการท่องเที่ยว และโครงการส่งเสริมการท่องเที่ยวต่าง ๆ ซึ่งส่งผลให้นักท่องเที่ยวทั้งชาวไทยและชาวต่างชาติเดินทางมาท่องเที่ยวเพิ่มมากขึ้น สำหรับ**การผลิตภาคอุตสาหกรรม** ในปี ๒๕๖๗ คาดว่าจะขยายตัวร้อยละ ๑.๓ (ช่วงคาดการณ์ที่ร้อยละ ๐.๘ – ๑.๗) เนื่องจากเศรษฐกิจประเทศคู่ค้ามีแนวโน้มปรับตัวดีขึ้น ภาคการส่งออกมีทิศทางขยายตัวตามเศรษฐกิจในภูมิภาคเอเชีย ที่ฟื้นตัวและแนวโน้มขาขึ้นของวัฏจักรสินค้าอิเล็กทรอนิกส์ ในขณะที่ข้อจำกัดและปัจจัยเสี่ยง อาทิ ความไม่แน่นอนจากปัญหาความขัดแย้งทางภูมิรัฐศาสตร์ ความผันผวนของระบบเศรษฐกิจและการเงินโลก อาจสร้างอุปสรรคต่อการพัฒนาในภาคอุตสาหกรรมหรือส่งผลกระทบต่อผู้ประกอบการ จึงยังคงต้องติดตามสถานการณ์ต่อไป

ด้านอุปสงค์ (ด้านการใช้จ่าย) คาดว่าจะขยายตัวต่อเนื่องจากปีก่อนร้อยละ ๓.๘ (ช่วงคาดการณ์ที่ร้อยละ ๓.๒ – ๔.๓) เพิ่มขึ้นจาก**การใช้จ่ายภาครัฐ** คาดว่าจะขยายตัวที่ร้อยละ ๔.๐ (ช่วงคาดการณ์ที่ร้อยละ ๓.๗ – ๔.๔) จากการเบิกจ่ายงบประมาณรายจ่ายประจำและรายจ่ายลงทุน ที่คาดว่าจะเบิกจ่ายได้เพิ่มขึ้นเมื่อเทียบกับปีก่อน แม้ว่าจะมีความล่าช้าในการประกาศใช้พระราชบัญญัติงบประมาณรายจ่ายประจำปี พ.ศ. ๒๕๖๗ แต่กระทรวงการคลังได้กำหนดแนวทางปฏิบัติเพื่อเร่งรัดการใช้จ่ายงบประมาณรายจ่ายประจำปีงบประมาณ พ.ศ. ๒๕๖๗ ให้รวดเร็วขึ้น ขณะที่การกำหนดเป้าหมายการใช้จ่ายงบประมาณไม่น้อยกว่าเป้าหมายในภาพรวมของประเทศที่ร้อยละ ๑๐๐ จะเป็นปัจจัยที่ช่วยกระตุ้นให้มีเม็ดเงินเข้าสู่ระบบเศรษฐกิจมากขึ้น **การลงทุนภาคเอกชน** ที่คาดว่าจะขยายตัวร้อยละ ๓.๘ (ช่วงคาดการณ์ที่ร้อยละ ๓.๐ – ๔.๔) สอดรับกับการขยายตัวในภาคการผลิตและการส่งออกที่มีแนวโน้มขยายตัว โดยมีปัจจัยสนับสนุนจากโครงการจัดตั้งนิคมอุตสาหกรรมแห่งใหม่ในพื้นที่จังหวัดลำพูน ขณะที่มาตรการส่งเสริมต่าง ๆ จากภาครัฐ อาทิ โครงการพัฒนาและเชื่อมโยงผู้ประกอบการอุตสาหกรรมรายใหญ่กับ SMEs ลำพูน (Lamphun Supply Chain) โครงการขนส่งสินค้าทางรถไฟ และสถานี Container Yard เพื่อสนับสนุนให้เกิดการขนส่งสินค้าในภาคอุตสาหกรรมและเกษตรกรรมภายในประเทศไทยและขนส่งออกไปต่างประเทศ การปรับปรุงผังเมืองเพื่อรองรับการขยายตัวของการค้าและอุตสาหกรรมลำพูน NEC การปรับปรุงระบบสาธารณูปโภคและโครงสร้างพื้นฐานเพื่อรองรับเศรษฐกิจและอุตสาหกรรมเกษตรเพิ่มมูลค่าสูง ล้วนเป็นปัจจัยที่จะช่วยสนับสนุนให้ดึงดูดการลงทุนจากทั้งในและต่างประเทศให้มากยิ่งขึ้น **การบริโภคภาคเอกชน** คาดว่าจะเพิ่มขึ้นร้อยละ ๓.๑ (ช่วงคาดการณ์ที่ร้อยละ ๒.๔ – ๓.๘) จากการขยายตัวของการบริโภคภายในประเทศ ภาคการผลิตและการท่องเที่ยวที่ขยายตัว ประกอบกับแรงขับเคลื่อนจากมาตรการกระตุ้นเศรษฐกิจภาครัฐ และการปรับอัตราค่าจ้างขั้นต่ำ ซึ่งมีผลบังคับใช้ตั้งแต่วันที่ ๑ มกราคม ๒๕๖๗ จึงส่งผลดีต่อความเชื่อมั่นของผู้บริโภคซึ่งจะเป็นแรงส่งให้เศรษฐกิจขยายตัวได้อย่างต่อเนื่องและมั่นคง

เสถียรภาพเศรษฐกิจ

ด้านเสถียรภาพเศรษฐกิจภายในจังหวัดลำพูน อัตราเงินเฟ้อทั่วไปในปี ๒๕๖๗ คาดว่าจะปรับตัวอยู่ที่ร้อยละ ๑.๑ (ช่วงคาดการณ์ที่ร้อยละ -๐.๓ – ๒.๐) จากการปรับตัวสูงขึ้นของระดับราคาพลังงาน และสินค้าอุปโภคบริโภคบางชนิดที่ปรับราคาเพิ่มขึ้นตามปัจจัยด้านต้นทุนและการขนส่งที่เพิ่มขึ้น สำหรับการจ้างงาน คาดว่าจะขยายตัวร้อยละ ๑.๑ (ช่วงคาดการณ์ที่ร้อยละ ๑.๐ – ๑.๓) สอดรับกับการฟื้นตัวของภาคเกษตรกรรม อุตสาหกรรมและบริการ ตามมาตรการกระตุ้นเศรษฐกิจและการลงทุนของรัฐบาล

ข้อจำกัดและปัจจัยเสี่ยงทางเศรษฐกิจที่ควรระวัง

๑) ความผันผวนของระบบเศรษฐกิจและการเงินโลก จากความไม่แน่นอนของสถานการณ์ความขัดแย้ง ทางภูมิรัฐศาสตร์ในหลายภูมิภาค อาทิ ความขัดแย้งระหว่างจีน - สหรัฐ สงครามรัสเซีย - ยูเครน และสงครามอิสราเอล – ปาเลสไตน์ ซึ่งอาจนำไปสู่ความผันผวนของระดับราคาพลังงานและราคาสินค้า ซึ่งจะสร้างแรงกดดัน ต่อภาวะเงินเฟ้อเพิ่มเติม

๒) ปัญหาภัยแล้งจากสภาวะเอลนีโญ ซึ่งทำให้ปริมาณน้ำฝนน้อยกว่าค่าเฉลี่ยปกติและอุณหภูมิเฉลี่ยสูงขึ้น อาจส่งผลกระทบต่อการขาดแคลนน้ำต้นทุนและผลผลิตทางการเกษตร ในขณะที่ปัญหาโรคระบาด ในสัตว์ อาทิ โรคระบาดในโคและสัตว์เลี้ยงลูกด้วยนม (โรคแอนแทรกซ์) ในประเทศเพื่อนบ้าน เป็นอีกสถานการณ์สำคัญที่ควรเฝ้าระวังและเตรียมการควบคุมในภาคปศุสัตว์

๓) การชะลอตัวของเศรษฐกิจจีน ส่งผลต่อห่วงโซ่การผลิตในกลุ่มสินค้าอุตสาหกรรมขั้นต้นและกลางของไทยที่ส่งออกไปตลาดจีนได้รับผลกระทบทางอ้อมจากคำสั่งซื้อที่ลดลง

๔) สัดส่วนหนี้สินของภาคครัวเรือนและภาคธุรกิจยังคงอยู่ในเกณฑ์สูง โดยเฉพาะอย่างยิ่งกลุ่มเปราะบาง ครัวเรือนรายได้น้อย ธุรกิจ SMEs และลูกหนี้ภาคเกษตร

ปัจจัยสนับสนุน

๑) โครงการจัดตั้งนิคมอุตสาหกรรมในพื้นที่จังหวัดในพื้นที่ตำบลมะเขือแจ้และตำบลบ้านกลาง อำเภอเมืองลำพูน จังหวัดลำพูน ซึ่งประโยชน์ที่จะได้รับจากโครงการนี้จะก่อให้เกิดการขยายตัวทางเศรษฐกิจและสังคม และเกิดผลผลิตรวมให้กับประเทศในสาขาต่าง ๆ

๒) มาตรการส่งเสริมต่าง ๆ จากภาครัฐ อาทิ โครงการพัฒนาและเชื่อมโยงผู้ประกอบการอุตสาหกรรมรายใหญ่กับ SMEs ลำพูน (Lamphun Supply Chain) โครงการขนส่งสินค้าทางรถไฟ และสถานี Container Yard เพื่อสนับสนุนให้เกิดการขนส่งสินค้าในภาคอุตสาหกรรมและเกษตรกรรมภายในประเทศไทยและขนส่งออกไปต่างประเทศ การปรับปรุงผังเมืองเพื่อรองรับการขยายตัวของการค้าและอุตสาหกรรมลำพูน NEC การปรับปรุงระบบสาธารณูปโภคและโครงสร้างพื้นฐานเพื่อรองรับเศรษฐกิจและอุตสาหกรรมเกษตรเพิ่มมูลค่าสูง ในขณะที่จังหวัดลำพูนมีปัจจัยเอื้ออำนวยทั้งด้านวัตถุดิบและชิ้นส่วนประกอบที่เพียงพอ มีบริการด้านการสื่อสาร ระบบขนส่งและโลจิสติกส์

๓) จังหวัดลำพูนเป็นพื้นที่เขตส่งเสริมการลงทุน BOI เขต ๓ และเป็นเขตประกอบการเสรีของกรมศุลกากร ซึ่งมีสิทธิประโยชน์ต่างๆ เช่น ได้รับยกเว้นค่าธรรมเนียมพิเศษตามกฎหมายว่าด้วยการส่งเสริม การลงทุน อากรขาเข้า ภาษีมูลค่าเพิ่ม และภาษีสรรพสามิตสำหรับเครื่องจักร อุปกรณ์เครื่องมือและเครื่องใช้ รวมทั้งส่วนประกอบที่จำเป็นในการผลิต เป็นต้น จึงเป็นปัจจัยที่จะช่วยสนับสนุนให้ดึงดูดการลงทุนจากทั้งในและต่างประเทศให้มากยิ่งขึ้น

๔) เศรษฐกิจด้านการท่องเที่ยวจะเป็นปัจจัยหลักในการผลักดันให้เศรษฐกิจภาพรวมฟื้นตัวขณะที่การท่องเที่ยวในเมืองรองมีแนวโน้มที่จะขยายตัว โดยมีปัจจัยสนับสนุนจากการดำเนินมาตรการส่งเสริมตลาดท่องเที่ยวภายในประเทศของกระทรวงการท่องเที่ยวและการท่องเที่ยวแห่งประเทศไทย (ททท.) รวมถึงกระแสความนิยมในสังคมออนไลน์ (Social media) และการจัดกิจกรรมส่งเสริมการท่องเที่ยวของจังหวัดที่กระตุ้นให้เกิดการท่องเที่ยวตลอดทั้งปี

๕) การกำหนดพื้นที่ระเบียงเศรษฐกิจพิเศษ ๔ ภาค โดยกำหนดให้จังหวัดเชียงราย เชียงใหม่ ลำปาง และลำพูน เป็นระเบียงเศรษฐกิจภาคเหนือ (Northern Economic Corridor: NEC – Creative LANNA) โดยแนวทางสำหรับการพัฒนาพื้นที่เศรษฐกิจพิเศษภาคเหนือนั้น เพื่อพัฒนาเป็นฐานเศรษฐกิจสร้างสรรค์หลักอย่างยั่งยืนโดยจะดำเนินการพัฒนาต่อยอดอุตสาหกรรมและบริการดั้งเดิม ที่มีศักยภาพ การสร้างฐานอุตสาหกรรมและบริการใหม่ รวมไปถึงการพัฒนาการท่องเที่ยวเชิงสร้างสรรค์ล้านนา

๖) นโยบายส่งเสริมการลงทุนจากภาครัฐเพื่อส่งเสริมการลงทุนภาคเอกชน ผ่านโครงการสินเชื่อดอกเบี้ยต่ำ โครงการสนับสนุนต้นทุนการผลิตให้แก่เกษตรกร มาตรการขยายระยะเวลาชำระหนี้และมาตรการลดหย่อนภาษีในหลายประเภท จะช่วยเสริมสภาพคล่องทางเศรษฐกิจและกระตุ้นการลงทุนทั้งภาคเกษตรกรรม อุตสาหกรรม และบริการ

จึงแจ้งให้ที่ประชุมทราบ

มติที่ประชุมฯ รับทราบ

๓.๒ เรื่อง รายงานสถานการณ์สินค้าเกษตรที่สำคัญของจังหวัดลำพูน

๓.๒.๑ รายงานสถานการณ์สินค้าเกษตรที่สำคัญของจังหวัดลำพูน

นายไพสิทธิ์ พละสินธุ์ ผู้แทนเกษตรและสหกรณ์จังหวัดลำพูน

จังหวัดลำพูนมีพื้นที่ทั้งหมด ๒,๘๑๖,๑๗๘ ไร่ แบ่งเป็นพื้นที่การเกษตร ๗๙๐,๐๒๖ ไร่ ร้อยละ ๒๘.๐๕ และพื้นที่นอกการเกษตร จำนวน ๔๑๓,๑๕๖.๙๙ ไร่ ร้อยละ ๑๔.๖๗ และพื้นที่ป่าไม้จำนวน ๑,๖๑๒,๐๙๕.๐๑ ไร่ร้อยละ ๕๗.๒๘ โดยมีพื้นที่ชลประทาน ๓๙๙,๘๘๐ ไร่ ร้อยละ ๕๐.๖๒ พื้นที่พื้นที่นอกเขตชลประทาน พื้นที่นอกเขตชลประทาน ๓๙๐,๑๔๖ ไร่ ร้อยละ ๔๙.๓๘ โดยพื้นที่การเกษตรจำแนกได้ดังนี้ พื้นที่สำหรับการปลูกผลไม้ จำนวน ๔๒๐,๐๙๔ ไร่ร้อยละ ๕๓ พื้นที่สำหรับการปลูกพืชไร่พืชผักไม้ดอก จำนวน ๒๐๒,๓๑๘ ไร่ร้อยละ ๒๖ พื้นที่สำหรับการปลูกข้าว ๑๖๑,๒๕๐ ไร่ ร้อยละ ๒๐ พื้นที่อื่นๆ ๖๓๖๔ ไร่ ร้อยละ๑

ในส่วนของสินค้าเกษตรที่สำคัญของจังหวัดลำพูนได้แก่**ลำไย** มีเกษตรกรผู้ปลูกลำไย จำนวน ๕๒,๙๔๗ ราย มีเนื้อที่ให้ผลผลิตจำนวน ๓๔๙,๕๓๖ ไร่ ให้ผลผลิต ๓๘๔,๖๐๘ ตัน ผลผลิตเฉลี่ย ๑๑๐๐ กิโลกรัมต่อไร่ โดยจำแนกเป็นลำไยในฤดู ๒๕๕,๒๘๔ ไร่ ร้อยละ ๗๓.๐๔ มีผลผลิต ๒๖,๐๔๑ ตัน ลำไยนอกฤดู ๙๔,๒๔๙ ไร่ร้อยละ ๒๖.๙๖ ผลผลิต ๑๒๔,๕๖๗ ตัน

มะม่วง มีเกษตรกรผู้ปลูกมะม่วงจำนวน ๑๐,๓๗๓ ราย ๔๐,๕๓๗ ไร่ผลผลิต ๕๘,๖๕๕ ตัน มีผลผลิตเฉลี่ย ๑๔๔๗ กิโลกรัมต่อไร่ชนิดพันธุ์ที่ปลูกเขียวมรกต กิมหงส์ โชคอนันต์ อาร์ทูอีทู และน้ำดอกไม้สีทอง

กระเทียม มีเกษตรกรผู้ปลูกกระเทียม ๕๕๔ รายมีเนื้อที่ ๑๒๓๖.๒๕ ไร่ ผลผลิต ๓๕๗๓ ตัน ผลผลิตเฉลี่ย ๒.๘๙ ตันสดต่อไร่

น้ำนมดิบ สำนักงานเกษตรและสหกรณ์จังหวัดลำพูนได้รับมอบหมายจากกระทรวงเกษตรและสหกรณ์ให้ดำเนินการสำรวจโคในพื้นที่อย่างเร่งด่วน โดยจังหวัดลำพูนมีฟาร์มโคนม จำนวน ๔๑๙ ฟาร์ม แบ่งเป็นโครีดน้ำนมจำนวน ๑๐,๑๔๗ ตัว และมีโคดาย จำนวน ๑,๓๘๗ ตัว โคท้องสาวประมาณ ๒,๐๐๐ ตัว และโครุ่น ๖,๐๐๐ ตัว รวมโคทั้งหมดในจังหวัดลำพูนอยู่ที่ ๒๒,๔๔๔ ตัว โดยจะมีน้ำนมดิบในแต่ละวันประมาณ ๑๓๓,๖๐๐ กิโลกรัม ราคาเฉลี่ยอยู่ที่กิโลกรัมละ ๒๑ - ๒๓ บาท

การดำเนินการของจังหวัด

<u>ต้นทาง</u>

- ส่งเสริมสนับสนุนเกษตรกรลดต้นทุนการผลิต
- ส่งเสริมความรู้การใช้ปัจจัยการผลิตทรัพยากรให้เหมาะสม
- ส่งเสริมสนับสนุนเทคโนโลยีการให้น้ำ การพัฒนาแหล่งนำ เพื่อการเกษตร
- วิเคราะห์สภาพดิน สนับสนุนเทคโนโลยีนวัตกรรมสมัยใหม่ต่างๆ
- ส่งเสริมยกระดับคุณภาพมาตรฐานสินค้าเกษตร
- ส่งเสริมและพัฒนาสินค้าเกษตรอัตลักษณ์พื้นถิ่น (GI)
- ส่งเสริมและพัฒนาการรวมกลุ่มเกษตรกรและสภาบันเกษตรกร ระบบส่งเสริมเกษตรแบบแปลงใหญ่

<u>กลางทาง</u> ส่งเสริม พัฒนา ถ่ายทอดเทคโนโลยีและนวัตกรรมด้านอุตสาหกรรมการเกษตร การแปรรูปเพื่อเพิ่มมูลค่าสินค้าเกษตร พัฒนาผลิตภัณฑ์ให้หลากหลายเพิ่มขึ้น ส่งเสริมการนำวัสดุเหลือใช้ทางการเกษตรมาแปรรูปเป็นผลิตภัณฑ์ หรือพลังงานชีวมวล พลังงานทดแทน สนับสนุนแหล่งเงินทุน และองค์ความรู้ที่เกี่ยวข้องให้กับเกษตรกร และผู้ประกอบการในพื้นที่

<u>ปลายทาง</u> การวางแผนกลยุทธ์การตลาดทั้งตลาดในประเทศ และต่างประเทศ ประชาสัมพันธ์กระตุ้นความต้องการบริโภค รณรงค์บริโภคผลไม้ตามฤดูกาลในประเทศ

ปัญหา อุปสรรค การจำหน่ายผลผลิตการเกษตรราคาถูกกำหนดโดยตลาดปลายทาง ปัจจัยการผลิตมีราคาสูง เกษตรกรมีอายุเฉลี่ยสูงขึ้นขาดเกษตรกรรุ่นใหม่ที่เข้ามาสืบทอดอาชีพ ขาดแคลนแรงงาน การเปลี่ยนแปลงภูมิอากาศ (Climate change) ทำให้เกิดภัยพิบัติทางการเกษตรเพิ่มขึ้น เช่น ภัยแล้ง อุทกภัย วาตภัย พายุลูกเห็บ ตลอดจนการเกิดโรคระบาดในพืชและสัตว์ เป็นต้น

จึงนำเรียนที่ประชุมเพื่อทราบ

มติที่ประชุมฯ รับทราบ

๓.๒.๒ รายงานสถานการณ์การตลาดสินค้าเกษตรที่สำคัญของจังหวัดลำพูน

น.ส.อรทัย สมณา
ผู้แทนพาณิชย์
จังหวัดลำพูน

ขอรายงานสถานการณ์การตลาดสินค้าเกษตรที่สำคัญของจังหวัดลำพูน ดังนี้ **หอมแดง** จำหน่ายคละกิโลกรัมละ ๑๒ ถึง ๑๔ บาท จำหน่ายแบบแห้งคละกิโลกรัมละ ๑๗ ถึง ๒๘ บาท จำหน่ายแบบมัดจุก (ขายส่ง) ราคากิโลกรัมละ ๒๕ ถึง ๓๕ บาท โดยเกษตรกรเก็บเกี่ยวผลผลิตและนำออกสู่ตลาดระหว่างเดือนมกราคมถึงเดือนมีนาคม ๒๕๖๗ ขณะนี้เกษตรกรเก็บเกี่ยวผลผลิตเสร็จสิ้นแล้วเนื่องจากสิ้นสุดฤดูกาลเก็บเกี่ยว สำหรับสถานการณ์การตลาด **กระเทียม**ปีการผลิต ๒๕๖๖/๒๕๖๗ ราคากระเทียมสดคละ กิโลกรัมละ ๑๒ ถึง ๑๗ บาท ราคากระเทียมแห้งคละกิโลกรัมละ ๔๕ ถึง ๕๐ บาท ราคากระเทียมแกะกลีบขายส่งกิโลกรัมละ ๘๐ ถึง ๘๕ บาทการเก็บเกี่ยวผลผลิตเดือนกุมภาพันธ์ถึงเดือนเมษายน ๒๕๖๗ ราคากระเทียมแห้งคละและแกะกลีบเป็นราคากระเทียม ปี ๒๕๖๖ ที่ผู้รวบรวมเก็บรอการจำหน่ายและขายในปี ๒๕๖๗

จึงนำเรียนที่ประชุมเพื่อทราบ

มติที่ประชุมฯ รับทราบ

๓.๓ การนำเสนอกิจกรรมกระตุ้นการท่องเที่ยวจังหวัดลำพูนในช่วงเทศกาลสงกรานต์

นางปาลิตา คำปันนา รองผู้อำนวยการ การท่องเที่ยวแห่งประเทศไทย สำนักงานลำปาง

ขอนำเสนอกิจกรรมกระตุ้นการท่องเที่ยวจังหวัดลำพูนในช่วงเทศกาลสงกรานต์โดยการท่องเที่ยวแห่งประเทศไทยสำนักงานลำปางได้กำหนดจัดกิจกรรม สืบสานงานประเพณีสงกรานต์เมืองลำพูนในวันเสาร์ที่ ๑๓ เมษายน ๒๕๖๗ ณ ศาลากลางจังหวัดลำพูนหลังเก่า อำเภอเมืองลำพูน จังหวัดลำพูน ประกอบด้วย ๓ กิจกรรม โดยจะร่วมออกบูธภายในงานตั้งแต่เวลา ๐๙:๐๐ น. เป็นต้นไป โดยผู้เข้าร่วมกิจกรรมสามารถรับคูปองส่วนลดในการซื้อสินค้าชิมอาหารจาก ๑๗ ร้านชุมชนภายในงาน และรับน้ำมนต์ศักดิ์สิทธิ์เป็นน้ำทิพย์จากดอยขะม้อ หนึ่งในแหล่งน้ำศักดิ์สิทธิ์ในพิธีพระบรมราชาภิเษก พร้อมทั้งรับน้ำลำไยสดสินค้าจีไอของเมืองลำพูนเพื่อดื่มคลายร้อน ทั้งนี้ การท่องเที่ยวแห่งประเทศไทยสำนักงานลำปางได้ดำเนินกิจกรรม summer signature เมนูลำไย In ลำพูนกับ ๑๑ คาเฟ่คลายร้อน แอดลำพูน โดยมี“รายชื่อ ๑๑ คาเฟ่ในลำพูน ที่เข้าร่วมกิจกรรม” ได้แก่

๑. Aq Bur oldtown - อาบู โอลด์ ทาวน์ จังหวัดลำพูน
๒. Judy's home cafe จังหวัดลำพูน
๓. FOH COFFEE จังหวัดลำพูน
๔. S'KOV Coffee - เซอโก๊ะ คอฟฟี่ จังหวัดลำพูน
๕. Black to Basic จ.ลำพูน
๖. ศูนย์เรียนรู้และอนุรักษ์การทอผ้าไหมลำพูน จังหวัดลำพูน
๗. ข้าวซอยนมสดสายน้ำผึ้ง & Oshi-Oshi Soft Serve Ice Cream จังหวัดลำพูน
๘. The Terracotta Garden At Lamphun สวนไม้พ่อเลี้ยงหมื่น จังหวัดลำพูน
๙. อะนะตะการ์เดนชิล จังหวัดลำพูน
๑๐. ก๋วยเตี๋ยวเรืออุดมมิตร จังหวัดลำพูน
๑๑. Temple House Lamphun จังหวัดลำพูน

กิจกรรม พัก + ชิม + ช็อป + เที่ยว @ลำปาง ลำพูน

การท่องเที่ยวแห่งประเทศไทย สำนักงานลำปาง จัดกิจกรรม พัก+ ชิม+ ช็อป + เที่ยว สำหรับนักท่องเที่ยวที่พักค้างคืน อย่างน้อย ๑ คืน + ช็อปปิ้ง หรือ รับประทานอาหาร หรือ ค่าใช้จ่ายในการท่องเที่ยว รวมมูลค่า ๑,๕๐๐ บาทขึ้นไป ส่งหลักฐานตาม QR CODE เพื่อรับกางเกงลวดลายอัตลักษณ์ลำพูน และลำปาง รุ่น Limited Edition ฟรี

จึงนำเรียนที่ประชุมเพื่อทราบ

นายสุนัย จันทร์สว่าง รองประธาน หอการค้า จังหวัดลำพูน

เห็นควรเชื่อมโยงกิจกรรมการท่องเที่ยวในช่วงเทศกาลสงกรานต์เพื่อดึงดูดนักท่องเที่ยวให้พักและเที่ยวในจังหวัดลำพูน อีกทั้งจังหวัดลำพูนมีทุนทางวัฒนธรรมต่าง ๆ ที่น่าสนใจ มีสนามกอล์ฟที่มีชื่อเสียงแต่ยังคงขาดความต่อเนื่องของกิจกรรมการท่องเที่ยวจังหวัดลำพูนตลอดทั้งปี

นายภาวิกร ยศพิมพ์สาร ประธาน สภาอุตสาหกรรม จังหวัดลำพูน

เห็นควรเชื่อมโยงการท่องเที่ยวเข้ากับหัตถอุตสาหกรรมเพื่อต่อยอดผลิตภัณฑ์ชุมชน อีกทั้งจังหวัดลำพูนมีศิลปินแห่งชาติหลายท่าน หากสามารถเชื่อมโยงเข้ากับงานศิลป์และศิลปะด้วยจะเป็นการเพิ่มกลุ่มลูกค้าที่ชื่นชอบกิจกรรมลักษณะนี้ด้วย

ประธานฯ

ให้สำนักงานท่องเที่ยวและกีฬาจังหวัดลำพูน จัดทำปฏิทินการท่องเที่ยวและปฏิทินการกีฬาในจังหวัดลำพูนให้เป็นเส้นทางการท่องเที่ยวตลอดทั้งปี โดยสำรวจสถานที่ท่องเที่ยวของจังหวัดลำพูนร่วมกับองค์กรปกครองส่วนท้องถิ่นในพื้นที่ ร่วมกับการท่องเที่ยวแห่งประเทศไทย สำนักงานลำปาง ดำเนินการประชาสัมพันธ์อย่างต่อเนื่องเพื่อดึงดูดนักท่องเที่ยว

มติที่ประชุม รับทราบ

๓.๔ รายงานผลความคืบหน้าการผลักดันและแก้ไขปัญหาประเด็นผังเมืองรวมจังหวัดลำพูน ซึ่งเป็นปัญหาและอุปสรรคต่อการลงทุน และประเด็นการพัฒนาโครงสร้างพื้นฐาน เพื่อรองรับนิคมอุตสาหกรรมและอื่นๆ ของคณะกรรมการร่วมภาคเอกชน (กกร.จังหวัดลำพูน) (หอการค้าจังหวัดลำพูน)

นายสุนัย จันทร์สว่าง
ผู้แทนประธาน
หอการค้า
จังหวัดลำพูน

ประเด็นปัญหาผังเมืองรวมที่ไม่เอื้อต่อนักลงทุนซึ่งที่ประชุมคณะกรรมการร่วมภาคเอกชน (กกร.จังหวัดลำพูน) ได้มีมติดังนี้

๑) ให้มีการกำหนดผังเมืองใหม่ ตามแนวส้นทางของถนนทางหลวงหมายเลข ๑๑ หมายเลย ๑๑๖ และหมายเลข ๑๐๖

๒) ให้มีการเชื่อมโยงการพัฒนาเมืองคู่แฝดกับจังหวัดเชียงใหม่ เพื่อรองรับความพร้อมของ NEC (Northern Economic Corridor)

๓) แนวทางการแก้ไขผังเมือง ให้ยึดแนวทางการพัฒนาเศรษฐกิจภาคเหนือ

๔) ใช้แนวทางอุบลโมเดล เพื่อให้จึงหวัดแก้ไขผังเมือง ตามบริบทของเมืองที่เป็นเมืองวัฒนธรรม เกษตรกรรม และอุตสาหกรรม

๕) การกำหนดผังเมือง ควรใช้ตามบริบทของเมือง ที่เป็นเมืองวัฒนธรรม เกษตรกรรม และอุตสาหกรรม

ส่วน**ประเด็นการพัฒนาโครงสร้างพื้นฐาน** ได้แก่

๑) ขอขยายถนนหมายเลข ๑๑ เชียงใหม่ – ลำพูน

๒) ผลักดันการก่อสร้างทางยกระดับข้ามแยกดอยติ

๓) ขยายช่องทางสาย ๑๐๖ เถิน-ลี้ เป็น ๔ ช่องจราจร

๔) สร้างวงแหวนรอบ ๑ เส้นทางเลี่ยงเมืองลำพูน

๕) ผลักดันการก่อสร้างสนามบินล้านนา

๖) เร่งรัดการดำเนินการโครงการรถไฟทางคู่เด่นชัย – เชียงใหม่

๗) โครงการรถไฟความเร็วสูง

๘) เร่งรัดการผันน้ำจาก แม่แตง – แม่งัด – แม่กวง เพื่อให้จังหวัดลำพูนใช้ประโยชน์ในภาคเกษตรและภาคอุตสาหกรรม

๙) เร่งรัดและพัฒนาโครงการ Lamphun Food Valley

๑๐) ก่อสร้างสนามกีฬา ๑,๔๐๐ ปี หลังศาลากลางจังหวัดลำพูน เพื่อรองรับการแข่งขันการแข่งขันมหกรรมกีฬาระดับภาค และระดับประเทศ

จึงนำเรียนมาเพื่อทราบ

มติที่ประชุม รับทราบ

ระเบียบวาระที่ ๔ เรื่องสืบเนื่องจากการประชุมที่ผ่านมา

เลขานุการฯ การติดตามความคืบหน้าของหน่วยงานจากผลการประชุมระหว่างนายกรัฐมนตรีกับผู้ว่าราชการจังหวัด ผู้แทนภาคเอกชน ผู้บริหารท้องถิ่น และผู้แทนเกษตรกรเพื่อขับเคลื่อนการพัฒนาเศรษฐกิจและสังคมกลุ่มจังหวัดภาคเหนือตอนบน ๑ เมื่อวันที่ ๑๕ มกราคม ๒๕๖๒ ณ จังหวัดลำปาง เฉพาะในส่วนที่เกี่ยวข้องกับจังหวัดลำพูน จำนวน ๔ เรื่อง

๑. การขยายช่องจราจร ทางหลวงหมายเลข ๑๐๖ เป็น ๔ ช่องจราจร เพิ่มประสิทธิภาพด้านการจราจรและการขนส่ง มีจำนวน ๓ กิจกรรมย่อย ดังนี้

หน่วยดำเนินการ/ผู้ให้ข้อมูล: แขวงทางหลวงลำพูน

ความคืบหน้าจากการประชุมครั้งที่แล้ว (๒/๒๕๖๗)	ความคืบหน้าปัจจุบัน (๓/๒๕๖๗)
๑. ทางหลวงหมายเลข ๑๐๖ ตอน ห้วยหญ้าไซ - ลี้ ระหว่าง กม.๐+๐๐๐ - กม.๒๘+๐๐๐ (กม.ใหม่ กม.๙๓+๘๙๑ - กม.๑๒๑+๘๙๑) **อยู่ในระหว่างขออนุญาตเข้าพื้นที่ป่าเพื่อสำรวจและศึกษาผลกระทบ (EIA) ตามหนังสือที่ ทส ๐๙๑๐.๕๘๐๓/๑๕๙๗๕ ลงวันที่ ๗ สิงหาคม ๖๖**	ช่วงที่ ๑ อยู่ระหว่างการออกแบบช่วงเถิน-ลี้ โดยกรมทางหลวงมีหนังสือขออนุญาตเข้าพื้นที่ป่าเพื่อดำเนินการสำรวจและออกแบบผลกระทบ(EIA) โดยกระทรวงทรัพยากรธรรมชาติและสิ่งแวดล้อมอนุญาตให้กรมทางหลวงดำเนินการศึกษา เมื่อเดือนสิงหาคม ๒๕๖๖ ทั้งนี้ ทรัพยากรธรรมชาติและสิ่งแวดล้อมให้ดำเนินการศึกษาสามฤดูกาล ส่งผลให้การดำเนินการดังกล่าวยืดออกไปหนึ่งฤดูกาล คาดว่าจะแล้วเสร็จประมาณเดือนพฤษภาคม ๒๕๖๗ **(อยู่ระหว่างประชุมสรุปผลการศึกษาโครงการ คาดว่าจะแล้วเสร็จประมาณเดือนพฤษภาคม ๒๕๖๗)**
๒. โครงการก่อสร้าง ทางหลวงหมายเลข ๑๐๖ สายบ้านม่วงโตน - บ้านบ่อหิน ระหว่าง กม.๑๑๙+๘๒๐ - กม.๑๓๖+๐๐๐ **(ผลการดำเนินงาน ๖๐.๖๑๗% วันที่ ๒๕ ธันวาคม ๖๖)**	๒. โครงการก่อสร้าง ทางหลวงหมายเลข ๑๐๖ สายบ้านม่วงโตน - บ้านบ่อหิน ระหว่าง กม.๑๑๙+๘๒๐ - กม.๑๓๖+๐๐๐ **(ผลการดำเนินงาน ๗๐.๓๑๘% วันที่ ๒๕ มิถุนายน ๒๕๖๗)**
๓. โครงการก่อสร้าง ทางหลวงหมายเลข ๑๐๖ สายบ้านป่าไผ่ - ตำบลแม่ตืน ระหว่าง กม.๖๐+๖๐๐ - กม.๗๔+๕๐๐ **(ผลการดำเนินงาน ๑๒.๕๒๘% วันที่ ๒๕ ธันวาคม ๒๕๖๖)**	๓. โครงการก่อสร้าง ทางหลวงหมายเลข ๑๐๖ สายบ้านป่าไผ่ - ตำบลแม่ตืน ระหว่าง กม.๖๐+๖๐๐ - กม.๗๔+๕๐๐ **(ผลการดำเนินงาน ๒๙.๕๒๗% วันที่ ๒๕ มีนาคม ๒๕๖๗)**

๒) การปรับปรุงทางหลวงหมายเลข ๑๑๖ ตอนป่าสัก – สะปุ๋ง –บ้านเรือน – สันป่าตอง จาก ๒ ช่องจราจร เป็น ๔ ช่องจราจร ระยะทาง ๑๙ กิโลเมตร ระหว่าง กม. ๔+๔๐๐ – กม. ๒๓+๖๕๑ มีจำนวน ๑ กิจกรรมย่อย
หน่วยดำเนินการ/ผู้ให้ข้อมูล: แขวงทางหลวงลำพูน

ความคืบหน้าจากการประชุมครั้งที่แล้ว (๒/๒๕๖๗)	ความคืบหน้าปัจจุบัน (๓/๒๕๖๗)
โครงการจ้างวิศวกรที่ปรึกษาสำรวจและออกแบบทางหลวง ๔ ช่องจราจร บนทางหลวงหมายเลข ๑๑๖ ช่วง บ.ป่าสัก - ต.ท่าวังพร้าว ระหว่าง กม.๐+๐๐๐ - กม. ๒๖+๕๕๗ อยู่ในระหว่างสำรวจและออกแบบผลกระทบ (EIA)	โครงการจ้างวิศวกรที่ปรึกษาสำรวจและออกแบบทางหลวง ๔ ช่องจราจร บนทางหลวงหมายเลข ๑๑๖ ช่วง บ.ป่าสัก - ต.ท่าวังพร้าว ระหว่าง กม.๐+๐๐๐ - กม. ๒๖+๕๕๗ อยู่ในระหว่างสำรวจและออกแบบผลกระทบ (EIA) โดยกรมทางหลวงจะดำเนินการผลักดันออกแบบผลกระทบ (EIA) ให้แล้วเสร็จภายในปี พ.ศ. ๒๕๖๗ จะคาดว่าจะดำเนินการก่อสร้างให้แล้วเสร็จภายในปี พ.ศ. ๒๕๖๘ **(อยู่ระหว่างพิจารณา EIA)**

๓)การก่อสร้างสะพานข้ามทางรถไฟ ทางหลวงหมายเลข ๑๑๓๖ ตอนเหมืองง่า – ลำพูน อ้อมทางเลี่ยงเมืองลำพูน สายเหมืองง่า -ท่าจักร และเชื่อมโยงจังหวัดเชียงใหม่ มีจำนวน ๑ กิจกรรมย่อย ดังนี้
หน่วยดำเนินการ/ผู้ให้ข้อมูล: แขวงทางหลวงลำพูน

ความคืบหน้าจากการประชุมครั้งที่แล้ว (๒/๒๕๖๗)	ความคืบหน้าปัจจุบัน (๓/๒๕๖๗)
๑. กิจกรรมก่อสร้างทางหลวงพัฒนาพื้นที่ระดับภาค ทางหลวงหมายเลข ๑๑๓๖ ตอน เหมืองง่า - ลำพูน ระหว่าง กม.๐+๑๔๕ - กม.๑+๒๐๕ (ผลการดำเนินงาน ๑๕.๕๙% เมื่อวันที่ ๒๕ ต.ค. ๖๖ (ปรับแผนใหม่)) หมดสัญญาเมื่อวันที่ ๒๑ ส.ค. ๒๕๖๖ ผู้รับจ้างขอผ่อนปรนสัญญาโดยยินยอมเสียค่าปรับ หมดระยะเวลาผ่อนปรน กุมภาพันธ์ ๒๕๖๖	๑. การก่อสร้างสะพานข้ามทางรถไฟและถนนหมายเลข ๑๐๖ ในปีงบประมาณ พ.ศ. ๒๕๖๗ กรมทางหลวงได้รับงบประมาณในการศึกษาจำนวน ๙,๕๐๐,๐๐๐ บาท ซึ่งจะผูกพันกับปีงบประมาณ พ.ศ. ๒๕๖๘ เมื่อดำเนินการศึกษาแล้วเสร็จในปี ๒๕๖๘ กรมทางหลวงจะดำเนินการผลักดันให้ก่อสร้างสะพานข้ามทางรถไฟประจบกับทางเลี่ยงเมืองของกรมโยธาธิการและผังเมืองในปีถัดไป **(ได้รับงบศึกษาผลกระทบ EIA ปี ๖๗-๖๘)**
๒. ได้รับการจัดสรรงบประมาณปี ๒๕๖๗ จากกรมทางหลวง กิจกรรมก่อสร้างทางหลวงพัฒนาพื้นที่ระดับภาค ทางหลวงหมายเลข ๑๑๓๖ ตอน เหมืองง่า – ลำพูน ระหว่าง กม.๑+๒๐๕ - กม.๑+๙๐๐ ระยะทาง๐.๖๙๕ กม.	๒. กิจกรรมก่อสร้างทางหลวงพัฒนาพื้นที่ระดับภาค ทางหลวงหมายเลข ๑๑๓๖ ตอน เหมืองง่า - ลำพูน ระหว่าง กม.๐+๑๔๕ - กม.๑+๒๐๕ (ผลการดำเนินงาน ๑๕.๕๙% เมื่อวันที่ ๒๕ ต.ค. ๖๖ **(กรมพิจารณายกเลิกสัญญา)**
๓. โครงการสะพานจุดตัดข้ามทางรถไฟ ทล.๑๑๓๖ และ ทล.๑๐๖ (ออกแบบแล้วเสร็จ อยู่ระหว่างศึกษาผลกระทบ EIA ด้านโบราณสถาน)	๓.ทางหลวงหมายเลข ๑๑๓๖ ตอน เหมืองง่า – ลำพูน ระหว่าง กม.๑+๒๐๕ - กม.๑+๙๐๐ ระยะทาง๐.๖๙๕ กม. แขวงทางหลวงลำพูนขอรับการจัดสรรงบประมาณในปีงบประมาณ พ.ศ. ๒๕๖๗ **(ประกาศหาตัวผู้รับจ้าง)**

๔) การสร้างสนามบินแห่งใหม่ (สนามบินล้านนา) อำเภอสันกำแพง จังหวัดเชียงใหม่ และอำเภอบ้านธิ จังหวัดลำพูน

หน่วยดำเนินการ : สำนักงานการบินพลเรือนแห่งประเทศไทย

ความคืบหน้าจากการประชุมครั้งที่แล้ว (๒/๒๕๖๗)	ความคืบหน้าปัจจุบัน (๓/๒๕๖๗)
เมื่อวันที่ ๒๘ พฤศจิกายน ๒๕๖๖ ได้รับอนุมัติงบประมาณปี ๒๕๖๗ และปัจจุบันอยู่ระหว่างทบทวน TOR งานจ้างที่ปรึกษาเพื่อศึกษาความเป็นไปได้และความคุ้มค่าในการลงทุนโครงการเบื้องต้นของท่าอากาศยานล้านนา (Preliminary Feasibility Study)	ปัจจุบันอยู่ระหว่างกระบวนการทางพัสดุเพื่อจัดหาที่ปรึกษาเพื่อศึกษาความเป็นไปได้และความคุ้มค่าในการลงทุนโครงการเบื้องต้นของท่าอากาศยานล้านนา (Preliminary Feasibility Study)

มติที่ประชุม รับทราบ

ระเบียบวาระที่ ๕ เรื่องเพื่อพิจารณา

๕.๑ ร่างคำสั่งแต่งตั้งคณะทำงานฝ่ายเลขานุการคณะกรรมการร่วมภาครัฐและเอกชนเพื่อพัฒนาและแก้ไขปัญหาทางเศรษฐกิจจังหวัดลำพูน (กรอ.จังหวัดลำพูน)

เลขานุการฯ ฝ่ายเลขานุการฯ เสนอขอแต่งตั้งคณะทำงานฝ่ายเลขานุการคณะกรรมการร่วมภาครัฐและเอกชนเพื่อพัฒนาและแก้ไขปัญหาทางเศรษฐกิจจังหวัดลำพูน (เพิ่มเติม) จากเดิมจำนวน ๗ คน เพิ่มเติมจำนวน ๑๓ คน รวมเป็น ๒๐ คน ดังนี้

๑. หัวหน้าสำนักงานจังหวัดลำพูน	หัวหน้าคณะทำงาน
๒. เลขาธิการหอการค้าจังหวัดลำพูน	คณะทำงาน
๓. เลขาธิการสภาอุตสาหกรรมจังหวัดลำพูน	คณะทำงาน
๔. เลขาธิการสภาอุตสาหกรรมท่องเที่ยวจังหวัดลำพูน	คณะทำงาน
๕. เลขาธิการชมรมธนาคารจังหวัดลำพูน	คณะทำงาน
๖. ผู้อำนวยการแขวงทางหลวงลำพูน	คณะทำงาน
๗. ผู้อำนวยการแขวงทางหลวงชนบทลำพูน	คณะทำงาน
๘. โยธาธิการและผังเมืองจังหวัดลำพูน	คณะทำงาน
๙. ผู้อำนวยการโครงการชลประทานลำพูน	คณะทำงาน
๑๐. ผู้อำนวยการการท่องเที่ยวแห่งประเทศไทย สำนักงานลำปาง	คณะทำงาน
๑๑. ผู้อำนวยการบริษัท ลำพูน ซิตี้ แลป จำกัด	คณะทำงาน
๑๒. ประธานผู้ประกอบการรุ่นใหม่ (YEC) หอการค้าจังหวัดลำพูน	คณะทำงาน
๑๓. ประธานสภาเกษตรจังหวัดลำพูน	คณะทำงาน
๑๔. ประธานสมาพันธ์ SME ไทยจังหวัดลำพูน	คณะทำงาน
๑๕. ประธานบริษัทประชารัฐรักสามัคคีลำพูน (วิสาหกิจเพื่อสังคม) จำกัด	คณะทำงาน
๑๖. ประธานแปลงใหญ่ลำไยจังหวัดลำพูน	คณะทำงาน
๑๗. ประธานวิสาหกิจชุมชนพัฒนาผลิตภัณฑ์พืชผักสมุนไพรและผลไม้ อำเภอบ้านโฮ่ง จังหวัดลำพูน	คณะทำงาน
๑๘. นายกสมาคมผู้ประกอบการผลไม้ไทยภาคเหนือ	คณะทำงาน

๑๙. ผู้อำนวยการกลุ่มงานยุทธศาสตร์และข้อมูลเพื่อการพัฒนาจังหวัด สำนักงานจังหวัดลำพูน คณะทำงานและเลขานุการ

๒๐. นักวิเคราะห์นโยบายและแผนชำนาญการ กลุ่มงานยุทธศาสตร์และข้อมูลเพื่อการพัฒนาจังหวัด สำนักงานจังหวัดลำพูน คณะทำงานและผู้ช่วยเลขานุการ

เนื่องจากคณะทำงานฝ่ายเลขานุการฯ ชุดเก่ามีจำนวนหน่วยงาน/องค์กร ไม่ครอบคลุมครบถ้วนและสอดคล้องกับสภาวการณ์เจริญเติบโตของภาวะเศรษฐกิจและบริบทของสังคมในจังหวัดลำพูนที่เปลี่ยนแปลงไปซึ่งในเรื่องดังกล่าว ฝ่ายเลขานุการฯ คณะทำงานได้ประชุมฯ เมื่อวันที่ ๑๘ มีนาคม ๒๕๖๗ ต่างเห็นพ้องต้องกันว่าเห็นควรให้มีการปรับปรุงคณะทำงานฝ่ายเลขานุการฯ กรอ.จังหวัดลำพูน โดยเสนอให้มีการเพิ่มเติมบุคคล/หน่วยงาน/องค์กร ที่เกี่ยวข้องจำนวน ๑๗ หน่วยงาน ให้คณะกรรมการร่วมภาครัฐและเอกชนเพื่อพัฒนาและแก้ไขปัญหาทางเศรษฐกิจจังหวัดลำพูน พิจารณาให้ความเห็นชอบและแต่งตั้งเป็นคณะทำงานฝ่ายเลขานุการฯ กรอ.จังหวัดลำพูน

โดยให้คณะทำงานฝ่ายเลขานุการฯ กรอ.จังหวัดลำพูน มีหน้าที่ดังนี้

(๑) พิจารณากลั่นกรองและตรวจสอบรายละเอียดวาระการประชุมก่อนการประชุมคณะกรรมการร่วมภาครัฐและเอกชนเพื่อพัฒนาและแก้ไขปัญหาทางเศรษฐกิจจังหวัดลำพูน (กรอ.จังหวัดลำพูน)

(๒) เสนอประเด็น ให้คำปรึกษาหรือข้อเสนอแนะต่าง ๆ เพื่อพัฒนาการแก้ไขปัญหาและอุปสรรคด้านเศรษฐกิจ การค้า การลงทุน การท่องเที่ยวของจังหวัด ฯลฯ

(๓) ประสานกับส่วนราชการต่าง ๆ เพื่อให้บรรจุตามเป้าหมาย และตรงตามวัตถุประสงค์

(๔) ปฏิบัติหน้าที่อื่นตามที่คณะกรรมการร่วมภาครัฐและเอกชนเพื่อพัฒนาและแก้ไขปัญหาทางเศรษฐกิจจังหวัดลำพูน (กรอ.จังหวัดลำพูน) มอบหมาย

จึงเรียนมาเพื่อพิจารณา (ร่าง) คำสั่งแต่งตั้งคณะทำงานฝ่ายเลขานุการคณะกรรมการร่วมภาครัฐและเอกชนเพื่อพัฒนาและแก้ไขปัญหาทางเศรษฐกิจจังหวัดลำพูน (กรอ.จังหวัดลำพูน)

มติที่ประชุม เห็นชอบ

๕.๒ ข้อเสนอแนะเพื่อพัฒนาเชิงนโยบายในการตรวจราชการของนายกรัฐมนตรี (นายเศรษฐา ทวีสิน) เมื่อวันที่ ๑๐ – ๑๒ มกราคม ๒๕๖๗ ณ จังหวัดเชียงใหม่ รายงานข้อเสนอแนะเพื่อการพัฒนาเชิงนโยบาย กรณีปัญหา/อุปสรรคที่ส่งผลกระทบต่อระบบขนส่งของจังหวัด (สำนักงานจังหวัดลำพูน)

เลขานุการฯ ฝ่ายเลขานุการฯ ขอเรียนว่ากระทรวงมหาดไทยได้มีหนังสือแจ้งจังหวัดลำพูนให้ทำรายงานข้อเสนอแนะเชิงนโยบาย ปัญหา อุปสรรค ที่ส่งผลกระทบต่อจังหวัดและข้อเสนอกรณีที่เกินศักยภาพของจังหวัดซึ่งจังหวัดลำพูนได้เสนอปัญหา/อุปสรรค ซึ่งจังหวัดลำพูนได้จัดทำข้อมูลข้อเสนอปัญหา/อุปสรรค ที่ส่งผลกระทบด้านการขนส่งของจังหวัดลำพูนเสนอต่อกระทรวงมหาดไทย เรียบร้อยแล้ว สำหรับรายละเอียดขออนุญาตให้ ผศ.ดร.วันชาติ นภาศรี ที่ปรึกษาการจัดทำแผนพัฒนาจังหวัดลำพูน เป็นผู้นำเสนอโดยมีรายละเอียด ดังนี้

ผศ.ดร.วันชาติ นภาศรี ที่ปรึกษาการจัดทำแผนพัฒนาจังหวัดลำพูน

ความเป็นมา/สาเหตุ/สภาพปัญหา

จังหวัดลำพูนมีภูมิศาสตร์ทำเลที่ตั้งเป็นศูนย์กลางการคมนาคมขนส่งที่เชื่อมต่อทั้งทางรถยนต์ รถไฟ และ สนามบินกับจังหวัดต่าง ๆของภูมิภาค เป็นที่ตั้งนิคมอุตสาหกรรมสำคัญของภาคเหนือ ทั้งการนิคมอุตสาหกรรมแห่งประเทศไทย (ภาคเหนือ) ศูนย์อุตสาหกรรมเครือสหพัฒน์ นิคมอุตสาหกรรมเวิลด์ เป็นต้น ทำให้เกิดการจ้างงาน ส่งผลให้รายได้ต่อประชากร/GDP ของจังหวัดลำพูน อยู่ในระดับสูงของประเทศ อีกทั้ง จังหวัดลำพูนเป็นเมืองที่มีประวัติศาสตร์ยาวนานกว่า ๑,๔๐๐ ปี มีสถาปัตยกรรมแบบเมืองเก่า/เมืองดั้งเดิม มีชุมชนประวัติศาสตร์ที่มีชื่อเสียงเป็นทุนทางวัฒนธรรม ภูมิปัญญา ปราชญ์ที่สามารถนำมาส่งเสริมด้านการท่องเที่ยว การพัฒนาผลิตภัณฑ์ทั้งเมืองเก่าชั้นใน และเมืองในชนบทที่ครอบคลุมพื้นที่ ๘ อำเภอ จังหวัดลำพูนมีศักยภาพโดดเด่นด้านการพัฒนาผลิตภัณฑ์ผ้าที่มีลวดลายอันสวยสดงดงามที่มีเอกลักษณ์โดดเด่นที่เป็นหนึ่งเดียวในโลก ทั้งผ้าไหมยกดอก ผ้าฝ้ายทอมือ การทักทอผ้าของพี่น้องชาติพันธุ์ที่เป็นเอกลักษณ์ของแต่ละอำเภอ

ขณะที่ การย้ายศูนย์ราชการจังหวัดลำพูนแห่งใหม่ ในพื้นที่ ตำบลศรีบัวบาน ริมถนนทางหลวงหมายเลข ๑๑ ส่งผลให้เกิดการขยายตัวของเมืองในอนาคต และการเป็นเมืองแฝดกับจังหวัดเชียงใหม่ นโยบายส่งเสริมการพัฒนาระเบียงเศรษฐกิจพิเศษภาคเหนือ / NEC ส่งผลทำให้เกิดการพัฒนาแบบคู่ขนาน นโยบายการขยายสนามบินนานาชาติแห่งที่ ๒ ในพื้นที่คาบเกี่ยวจังหวัดเชียงใหม่ และจังหวัดลำพูน จะส่งผลต่อการเจริญเติบโตทางเศรษฐกิจของจังหวัดลำพูน และจังหวัดในกลุ่มภาคเหนือตอนบน ๑ นโยบายส่งเสริมการลงทุนของ BOI ในเขตอุตสาหกรรม และราคาประเมินที่ดินที่มีมูลค่าไม่สูงมาก เหมาะกับการสร้างแรงจูงใจให้มีการลงทุนเพิ่มขึ้น การมีนโยบายส่งเสริมการท่องเที่ยวเมืองรองภายใต้แนวคิด ***"การท่องเที่ยวเชิงมรดกทางวัฒนธรรม และอัตลักษณ์วิถี"*** ขณะที่จังหวัดลำพูนมีภูมิศาสตร์ที่ตั้งที่เหมาะสมต่อการพัฒนารูปแบบการท่องเที่ยวเชิงกีฬาและสุขภาพ เรียก Heritage Tourism & Sports and Wellness Tourism รูปแบบ Social Wellness ให้จังหวัดลำพูนเป็นศูนย์กลางด้านสาธารณสุขของภาคเหนือตอนบน / Upper - Northern Medical Hub

นอกจากนี้ จังหวัดลำพูนมีปัญหา/อุปสรรค เกี่ยวกับระบบการคมนาคมขนส่งที่เข้าถึงแหล่งท่องเที่ยวสำคัญ และระบบขนส่งสาธารณะที่เชื่อมต่อระหว่างเมืองเก่าชั้นในกับเมืองใหม่ขยายบริเวณสถานที่ตั้งของศูนย์ราชการแห่งใหม่ และที่ตั้งของนิคมอุตสาหกรรม สาเหตุเพราะระบบโลจิสติกส์/logistics ภาคเกษตรกรรม ภาคอุตสาหกรรม และภาคการท่องเที่ยวยังขาดการเชื่อมโยงอย่างเป็นระบบ อีกทั้ง ขาดการนำอัตลักษณ์ของจังหวัดในด้านต่างๆ มาเป็นเครื่องมือประชาสัมพันธ์ทางการท่องเที่ยว การปรับแนวคิดของคนรุ่นเก่ากับคนรุ่นใหม่ และการปรับเปลี่ยนแนวคิดวิถีชีวิตยุคใหม่กับวิถีชีวิตดั้งเดิมให้ผสมผสานอย่างสมดุลครอบคลุมในทุกมิติการพัฒนาของจังหวัด ดังนั้น การพัฒนาระบบการขนส่งของจังหวัดลำพูนจึงเป็นเหตุผลสำคัญต่อการกระจายการเจริญเติบโตทางเศรษฐกิจทั้งในมิติเกษตรกรรม อุตสาหกรรม หัตถอุตสาหกรรม การท่องเที่ยวและบริการ รวมถึง การกระจายความเสมอภาค ความเท่าเทียมทางสังคมที่จะส่งผลต่อการพัฒนาคุณภาพชีวิตของประชาชนทุกช่วงวัยให้ดีขึ้นในอนาคต

ข้อเสนอแนวทางการแก้ไขปัญหา

๑. การพัฒนาระบบขนส่งสาธารณะเพื่อเชื่อมโครงข่ายสถานที่ท่องเที่ยว ครอบคลุมพื้นที่ ๘ อำเภอ ประกอบด้วยวิธีการ ดำเนิน (ก) โครงการสนับสนุนผู้ประกอบการ "ดัดแปลงรถยนต์บริการสาธารณะรุ่นเก่า/เครื่องยนต์สันดาป เป็น รถไฟฟ้า/EV." และ (ข) โครงการจัดหารถบริการสาธารณะ "รถไฟฟ้ามินิบัส/ EV Mini Bus" สร้างระบบโครงข่ายรถบริการสาธารณะ เพื่อการท่องเที่ยวในพื้นที่ที่มีสถานที่ท่องเที่ยวสำคัญ ครอบคลุม ๘ อำเภอ

๒. การพัฒนาระบบขนส่งมวลชนทางราง "รถไฟรางเบา/Light Rail Transit ; LRT" เส้นทางเชื่อมโยงการท่องเที่ยวเมืองเก่าชั้นในพื้นที่เทศบาลเมืองลำพูน พื้นที่เทศบาลตำบลเวียงยอง กับ พื้นที่ตั้งนิคมอุตสาหกรรม (ภาครัฐและภาคเอกชน) กับ พื้นที่เมืองใหม่ขยายพื้นที่ตั้งของศูนย์ราชการแห่งใหม่ศูนย์การแพทย์มหาวิทยาลัยเชียงใหม่ เชื่อมต่อ รถไฟรางเบาของจังหวัดเชียงใหม่ ตามแผนของกระทรวงคมนาคม

จึงเรียนที่ประชุมเพื่อพิจารณา

มติที่ประชุม เห็นชอบ ทั้งนี้ ขอให้ฝ่ายเลขาดำเนินการแจ้งข้อเสนอแนะฯ ดังกล่าว ไปยังกระทรวงมหาดไทยต่อไป

๕.๓ ข้อเสนอแนะเพื่อพัฒนาเชิงนโยบายในการตรวจราชการของนายกรัฐมนตรี (นายเศรษฐา ทวีสิน) เมื่อวันที่ ๑๐ – ๑๒ มกราคม ๒๕๖๗ ณ จังหวัดเชียงใหม่ รายงานข้อเสนอแนะเพื่อการพัฒนาเชิงนโยบาย กรณีการแก้ไขปัญหาเกินศักยภาพของจังหวัด (สำนักงานจังหวัดลำพูน)

เลขานุการฯ ฝ่ายเลขานุการฯ ขอเรียนว่าจังหวัดลำพูนกระทรวงมหาดไทยได้มีหนังสือแจ้งจังหวัดลำพูนให้ทำคำขอเชิงนโยบาย ปัญหา อุปสรรค ที่ส่งผลกระทบต่อจังหวัดและข้อเสนอกรณีที่เกินศักยภาพของจังหวัด

ซึ่งจังหวัดลำพูน ได้จัดทำข้อมูลข้อเสนอที่เกินศักยภาพของจังหวัดเพื่อการพัฒนาเชิงนโยบายในเรื่องการขยายเส้นทางระบบการขนส่ง และขยายช่องทางการจราจรทางหลวงหมายเลข ๑๑ ตอน ขุนตาน – อุโมงค์ ระหว่าง กม.๕๒๐ +๔๐๐ – กม.๕๔๐ – ๙๘๑ จาก ๖ ช่องจราจร เป็น ๑๐ ช่องจราจร ระยะทางประมาณ ๒๐ กิโลเมตร งบประมาณรวม ๑,๖๕๐,๐๐๐,๐๐๐ บาท ส่วนรายละเอียดขออนุญาตให้ ผศ.ดร.วันชาติ นภาศรี เป็นผู้นำเสนอ

ผศ.ดร.วันชาติ นภาศรี ที่ปรึกษาการจัดทำแผนพัฒนาจังหวัดลำพูน

ประเด็นปัญหาที่เกิดขึ้น

ปัจจุบันทางหลวงหมายเลข ๑๑ เป็นทางหลวงเชื่อมจากจังหวัดลำปาง จังหวัดลำพูน ไปสู่จังหวัดเชียงใหม่ และ สามารถใช้เป็นเส้นเชื่อมต่อไปยังจังหวัดแม่ฮ่องสอนได้ และ มีจำนวนนักท่องเที่ยวเป็นจำนวนมากในช่วงเทศกาล โดยการเดินทางของนักท่องเที่ยวมีการใช้ยานพาหนะตั้งแต่รถยนต์ส่วนบุคคล รถเช่าเหมา ไปจนถึง รถโดยสารขนาดใหญ่ อีกทั้งเป็นเส้นทางหลักของการขนส่งสินค้าผลผลิตการเกษตรโดยรถส่งสินค้าที่หลากหลายจำนวนมากที่ใช้ทางหลวงดังกล่าว อีกทั้ง เป็นเส้นทางในพื้นที่ตั้งของนิคมอุตสาหกรรมภาคเหนือ พื้นที่ตั้งของศูนย์ราชการ ซึ่งปัจจุบันมีสภาพเป็นถนน ๔ - ๖ ช่องจราจร ไป – กลับ มีปริมาณการจราจรสูง ทำให้ปริมาณช่องจราจรไม่เพียงพอในการรองรับปริมาณจราจรที่เพิ่มมากขึ้น เสี่ยงต่อเกิดอุบัติเหตุ ซึ่งจะส่งผลให้เกิดความเสียหายต่อชีวิตและ ทรัพย์สินของผู้ใช้ทาง ประกอบกับจังหวัดลำพูนเป็นเมืองเกษตร อุตสาหกรรม หัตถอุตสาหกรรม และการท่องเที่ยว จึงมีความจำเป็นต้องเร่งรัดดำเนินโครงการขยายช่องทางจราจรทางหลวงหมายเลข ๑๑ ตอน ขุนตาน – อุโมงค์ ระหว่าง กม.๕๒๐+๔๐๐ - กม.๕๔๐-๙๘๑ พื้นที่ ตำบล

อุโมงค์ ตำบลมะเขือแจ้ ตำบลป่าสัก ตำบลศรีบัวบาน อำเภอเมืองลำพูน จังหวัดลำพูน จากปัจจุบัน ๔ - ๖ ช่องทาง เป็น ๑๐ ช่องทางจราจร แบบมีเกาะกลาง พร้อม สะพานกลับรถ บริเวณพื้นที่ตั้งใกล้กับพื้นที่การพัฒนาศูนย์บริการขนส่งสินค้า (Container Yard) ระบบระบายน้ำในเขตทางหลวง และติดตั้งอุปกรณ์อำนวยความปลอดภัย และแผนพัฒนาแนวทางถนนเลี่ยงเมืองในเขตจังหวัดลำพูน

ขณะที่ โครงข่ายการเดินทางเลี่ยงเมือง อำเภอเมือง จังหวัดลำพูน ทางหลวงหมายเลข ๑๑ เชื่อมโยงการเดินทางทิศเหนือ - ตะวันออก ทางหลวง หมายเลข ๑๐๖ เชื่อมโยงการเดินทางทิศเหนือ – ตะวันตกเฉียงใต้ ทางหลวง หมายเลข ๑๑๖ เชื่อมโยงการเดินทางทิศใต้ และ ทางหลวงหมายเลข ๑๐๑๕ เชื่อมโยงการเดินทางทิศตะวันตก

ข้อเสนอ/แนวทางการแก้ไขปัญหาและอุปสรรค/วิธีดำเนินการ

๑. ทำการขยายถนนจาก ๖ ช่องจราจร เป็น ๑๐ ช่องจราจร แบบมีเกาะกลางพร้อมสะพานกลับรถ บริเวณพื้นที่ตั้งใกล้กับพื้นที่การพัฒนาศูนย์บริการขนส่งสินค้า (Container Yard) ระบบระบายน้ำในเขตทางหลวง และติดตั้งอุปกรณ์อำนวยความปลอดภัย

๒. ศึกษาแผนพัฒนาแนวทางถนนเลี่ยงเมืองในเขตจังหวัดลำพูน เพื่อเป็นโครงข่ายการคมนาคมทางถนน รองรับการขนส่งสินค้า / CY. ตามแผนพัฒนาระเบียงเศรษฐกิจพิเศษล้านนา/NEC

ประเด็นขอรับการสนับสนุน

๑. เพื่อรองรับแผนพัฒนาระเบียงเศรษฐกิจพิเศษล้านนา/NEC และการเติบโตขยายตัวของกลุ่มจังหวัดภาคเหนือตอนบน ๑

๒. เพื่อยกระดับมาตรฐานทางหลวงรองรับการเป็นศูนย์กลางโลจิสติกส์ ภาคเหนือตอนบน ๑ และ ระเบียงเศรษฐกิจพิเศษเกษตรอุตสาหกรรมล้านนา

๓. เพื่อเพิ่มประสิทธิภาพการคมนาคมขนส่งในพื้นที่จังหวัดลำพูนรองรับการเป็นศูนย์กลางโลจิสติกส์ ภาคเหนือตอนบน ๑ และ เขตนิคมพัฒนาอุตสาหกรรมเกษตรรักษ์สิ่งแวดล้อมล้านนา

๔. เพื่อลดอุบัติเหตุทางถนน สร้างความปลอดภัยในชีวิต และทรัพย์สินของผู้ใช้เส้นทาง

วงเงินงบประมาณ ๑,๖๕๐,๐๐๐,๐๐๐ บาท (หนึ่งพันหกร้อยห้าสิบล้านบาทถ้วน)

จึงเรียนที่ประชุมเพื่อพิจารณา

มติที่ประชุม เห็นชอบ ทั้งนี้ ขอให้ฝ่ายเลขาดำเนินการแจ้งข้อเสนอแนะฯดังกล่าว ไปยังกระทรวงมหาดไทยต่อไป

ระเบียบวาระที่ ๖ **เรื่องอื่น ๆ**

การสร้างความเชื่อมั่นให้แก่นักท่องเที่ยวต่างชาติในช่วงเวลาที่มีนักท่องเที่ยวเดินทางมาประเทศไทยจำนวนมาก

เลขานุการการประชุมฯ ด้วยกระทรวงมหาดไทยได้รับแจ้งจากสำนักเลขาธิการคณะรัฐมนตรีว่า ในคราวประชุมคณะรัฐมนตรีเมื่อวันที่ ๑๙ ธันวาคม ๒๕๖๖ นายกรัฐมนตรีเสนอว่า ในขณะนี้เป็นช่วงเวลาที่มีนักท่องเที่ยวเดินทางมาประเทศไทยเป็นจำนวนมาก (High Season) ซึ่งจะช่วยกระตุ้นเศรษฐกิจและสร้างรายได้ให้แก่ประเทศไทยอย่างมีนัยสำคัญ อย่างไรก็ตามประเทศไทยจำเป็นจะต้องจูงใจและสร้างความเชื่อมั่นให้แก่นักท่องเที่ยวในการตัดสินใจเดินทางมาประเทศไทยรวมทั้งดำรงภาพลักษณ์ที่ถูกต้อง ชัดเจน ในสายตาของนักท่องเที่ยวต่างชาติ จึงมอบหมายให้หน่วยงาน

ที่เกี่ยวข้องเร่งรัดดำเนินการในเรื่องต่าง ๆ โดยได้มอบหมายกระทรวงมหาดไทยให้ความสำคัญกับการดูแลความเป็นระเบียบเรียบร้อยและความสะอาดของสถานที่ท่องเที่ยวต่าง ๆ ในความรับผิดชอบอย่างต่อเนื่องโดยเฉพาะอย่างยิ่งในส่วนของห้องน้ำสาธารณะ ป้ายบอกทาง จุดจอดรถ จุดทิ้งขยะและสิ่งอำนวยความสะดวกสำหรับรองรับผู้สูงอายุ เด็กและคนพิการ

ทั้งนี้ กระทรวงมหาดไทยพิจารณาแล้วเห็นว่า การดูแลความเป็นระเบียบเรียบร้อยและความสะอาดของสถานที่ท่องเที่ยวมีความสำคัญต่อการสร้างภาพลักษณ์ที่ดีในสายตาชาวต่างชาติและการพัฒนาศักยภาพแหล่งท่องเที่ยว ซึ่งจะช่วยกระตุ้นเศรษฐกิจและสร้างรายได้ให้กับประเทศไทย ดังนั้น เพื่อให้การดำเนินการตามมติคณะรัฐมนตรีข้างต้นเป็นไปอย่างมีประสิทธิภาพ จึงขอให้จังหวัดพิจารณามอบนโยบายและขับเคลื่อนการดำเนินงานตามมติคณะรัฐมนตรีผ่านกลไกคณะกรรมการบริหารงานจังหวัดแบบบูรณาการ (คณะกรรมการ กบจ.จังหวัด) คณะกรรมการร่วมภาครัฐและเอกชนจังหวัด (คณะกรรมการ กรอ.จังหวัด) หรือพิจารณาดำเนินการในรูปแบบอื่นตามความเหมาะสม

จึงเรียนมาเพื่อทราบ

ประธานการประชุมฯ ขอให้หน่วยงานที่เกี่ยวข้องดำเนินการตามมติคณะรัฐมนตรีในเรื่องที่อยู่ในภารกิจของภาคส่วนในการสร้างความเชื่อมั่นให้แก่นักท่องเที่ยวต่างชาติ ต่อไป

มติที่ประชุม รับทราบ

ปิดประชุมฯ **เวลา ๑๗.๐๐ น.**

ผู้จดบันทึกการประชุม
(นายกรเทพ เมืองดี)
เจ้าหน้าที่วิเคราะห์นโยบายและแผน

ผู้ตรวจรายงานการประชุม
(นางสาวจันทิมา เดชพุทธวัจน์)
ผู้อำนวยการกลุ่มงานยุทธศาสตร์และข้อมูลเพื่อการพัฒนาจังหวัด

ภาพประกอบการประชุมคณะกรรมการร่วมภาครัฐและเอกชนเพื่อพัฒนา

และแก้ไขปัญหาทางเศรษฐกิจจังหวัดลำพูน

คำสั่งจังหวัดลำพูน
ที่ ๗๘๑ /๒๕๖๖
เรื่อง แต่งตั้งคณะกรรมการบริหารงานจังหวัดแบบบูรณาการจังหวัดลำพูน (ก.บ.จ.ลำพูน)

ตามที่จังหวัดลำพูนได้มีคำสั่ง ที่ ๒๔๘๕/๒๕๖๕ ลงวันที่ ๗ พฤศจิกายน ๒๕๖๕ เรื่อง แต่งตั้งคณะกรรมการบริหารงานจังหวัดแบบบูรณาการจังหวัดลำพูน (ก.บ.จ.ลำพูน) เพื่อทำหน้าที่เป็นกลไกในการขับเคลื่อนแผนพัฒนาจังหวัดและแผนปฏิบัติราชการจังหวัด ตามมาตรา ๑๓ และบทเฉพาะกาล มาตรา ๕๙ แห่งพระราชกฤษฎีกาว่าด้วยการบริหารงานเชิงพื้นที่แบบบูรณาการ พ.ศ. ๒๕๖๕ นั้น

เนื่องจากได้มีประกาศคณะกรรมการนโยบายการบริหารงานเชิงพื้นที่แบบบูรณาการ เรื่อง การกำหนดองค์กรภาคประชาสังคมอื่นและการกำหนดจำนวน หลักเกณฑ์ และวิธีการได้มาซึ่งผู้แทนฝ่ายต่าง ๆ ในคณะกรรมการบริหารงานจังหวัดแบบบูรณาการ (ก.บ.จ.) และคณะกรรมการบริหารงานกลุ่มจังหวัดแบบบูรณาการ (ก.บ.ก.) เมื่อวันที่ ๙ มีนาคม ๒๕๖๖ ส่งผลให้องค์ประกอบของคณะกรรมการบริหารงานจังหวัดแบบบูรณาการจังหวัด (ก.บ.จ.) และคณะกรรมการบริหารงานกลุ่มจังหวัดแบบบูรณาการ (ก.บ.ก.) ตามบทเฉพาะกาลมาตรา ๕๙ สิ้นสุดลง

อาศัยอำนาจตามความในมาตรา ๑๓ แห่งพระราชกฤษฎีกาว่าด้วยการบริหารงานเชิงพื้นที่แบบบูรณาการ พ.ศ.๒๕๖๕ ประกอบกับประกาศคณะกรรมการนโยบายการบริหารงานเชิงพื้นที่แบบบูรณาการ เรื่อง การกำหนดองค์กรภาคประชาสังคมอื่นและการกำหนดจำนวน หลักเกณฑ์ และวิธีการได้มาซึ่งผู้แทนฝ่ายต่าง ๆ ในคณะกรรมการบริหารงานจังหวัดแบบบูรณาการ (ก.บ.จ.) และคณะกรรมการบริหารงานกลุ่มจังหวัดแบบบูรณาการ (ก.บ.ก.) จังหวัดลำพูนจึงขอยกเลิกคำสั่งที่ ๒๔๘๕/๒๕๖๕ ลงวันที่ ๗ พฤศจิกายน ๒๕๖๕ เรื่อง แต่งตั้งคณะกรรมการบริหารงานจังหวัดแบบบูรณาการจังหวัดลำพูน (ก.บ.จ.ลำพูน) และแต่งตั้งคณะกรรมการบริหารงานจังหวัดแบบบูรณาการจังหวัดลำพูน (ก.บ.จ.ลำพูน) ดังนี้

๑. ผู้ว่าราชการจังหวัดลำพูน	ประธานกรรมการ
๒. รองผู้ว่าราชการจังหวัดลำพูน ทุกท่าน	กรรมการ
๓. รอง ผอ.รมน.จว.ล.พ.(ท)	กรรมการ
๔. ปลัดจังหวัดลำพูน	กรรมการ
๕. คลังจังหวัดลำพูน	กรรมการ
๖. อุตสาหกรรมจังหวัดลำพูน	กรรมการ
๗. พัฒนาการจังหวัดลำพูน	กรรมการ
๘. ผู้อำนวยการสำนักงานทรัพยากรธรรมชาติและสิ่งแวดล้อมจังหวัดลำพูน	กรรมการ
๙. พัฒนาสังคมและความมั่นคงของมนุษย์จังหวัดลำพูน	กรรมการ
๑๐. นายแพทย์สาธารณสุขจังหวัดลำพูน	กรรมการ
๑๑. โยธาธิการและผังเมืองจังหวัดลำพูน	กรรมการ
๑๒. เกษตรและสหกรณ์จังหวัดลำพูน	กรรมการ

/๑๓. ท่องเที่ยว...

๑๓. ท่องเที่ยวและกีฬาจังหวัดลำพูน	กรรมการ
๑๔. ผู้อำนวยการแขวงทางหลวงลำพูน	กรรมการ
๑๕ ผู้อำนวยการโครงการชลประทานลำพูน	กรรมการ
๑๖. ผู้จัดการการไฟฟ้าส่วนภูมิภาคจังหวัดลำพูน	กรรมการ
๑๗. ผู้จัดการการประปาส่วนภูมิภาค สาขาลำพูน	กรรมการ
๑๘. ผู้อำนวยการสำนักงานนิคมอุตสาหกรรมภาคเหนือ	กรรมการ
๑๙. ผู้จัดการองค์การตลาดกระทรวงมหาดไทย สาขาลำพูน	กรรมการ
๒๐. นายกองค์การบริหารส่วนจังหวัดลำพูน	กรรมการ
๒๑. นายกเทศมนตรีตำบลศรีบัวบาน	กรรมการ
๒๒. นายกสมาคมสันนิบาตเทศบาลจังหวัดลำพูน	กรรมการ
๒๓. นายกสมาคมองค์การบริหารส่วนตำบลจังหวัดลำพูน	กรรมการ
๒๔. นายพิรุณ จันทร์ธรรม ประธานสภาองค์กรชุมชนตำบลจังหวัดลำพูน ผู้แทนภาคประชาสังคม	กรรมการ
๒๕. ประธานสภาเกษตรกรจังหวัดลำพูน ผู้แทนภาคประชาสังคม	กรรมการ
๒๖. นายวิโรจน์ สายพันธุ์ อุปนายกสมาคมธุรกิจท่องเที่ยวจังหวัดลำพูน ผู้แทนภาคประชาสังคม	กรรมการ
๒๗. นายสุเทพ ธนกุล รองประธานฝ่ายแปรรูปผลิตภัณฑ์ บริษัท ประชารัฐรักสามัคคีลำพูน (วิสาหกิจเพื่อสังคม) จำกัด ผู้แทนภาคประชาสังคม	กรรมการ
๒๘. นางใจรักษ์ ทองจินดา ประธานคณะกรรมการพัฒนาสตรีจังหวัดลำพูน ผู้แทนภาคประชาสังคม	กรรมการ
๒๙. นางสมพร วงศ์ฝั้น เลขานุการสภาวัฒนธรรมจังหวัดลำพูน ผู้แทนภาคประชาสังคม	กรรมการ
๓๐. ประธานหอการค้าจังหวัดลำพูน	กรรมการ
๓๑. ประธานสภาอุตสาหกรรมจังหวัดลำพูน	กรรมการ
๓๒. หัวหน้าสำนักงานจังหวัดลำพูน	กรรมการและเลขานุการ
๓๓. ผู้อำนวยการกลุ่มงานยุทธศาสตร์และข้อมูลเพื่อการพัฒนาจังหวัด สำนักงานจังหวัดลำพูน	ผู้ช่วยเลขานุการ
๓๔. นักวิเคราะห์นโยบายและแผนปฏิบัติการ/ชำนาญการ กลุ่มงานยุทธศาสตร์และข้อมูลเพื่อการพัฒนาจังหวัด สำนักงานจังหวัดลำพูน	ผู้ช่วยเลขานุการ

/โดยให้คณะกรรมการ...

โดยให้คณะกรรมการบริหารงานจังหวัดแบบบูรณาการจังหวัดลำพูน (ก.บ.จ.ลำพูน) มีอำนาจและหน้าที่ ดังต่อไปนี้

๑. วางแนวทางปฏิบัติและอำนวยการให้การบริหารงานแบบบูรณาการในจังหวัดเป็นไปตามหลักการตามมาตรา ๗ นโยบาย และระบบที่ ก.น.บ. กำหนด

๒. จัดทำแผนพัฒนาจังหวัดเสนอต่อที่ประชุมตามมาตรา ๒๔ เพื่อรับฟังความคิดเห็น

๓. กำกับดูแลให้แผนพัฒนาท้องถิ่นในเขตจังหวัด และการดำเนินงานขององค์กรปกครองส่วนท้องถิ่นตามแผนดังกล่าวสอดคล้องกับแผนพัฒนาจังหวัดและแผนพัฒนากลุ่มจังหวัด และเป้าหมายและแนวทางการพัฒนาภาค

๔. ส่งเสริมและประสานความร่วมมือการพัฒนาให้เป็นไปตามแผนพัฒนาจังหวัดอย่างยั่งยืนระหว่างภาครัฐ องค์กรปกครองส่วนท้องถิ่น ภาคประชาสังคม และภาคธุรกิจเอกชน เพื่อสร้างบรรยากาศให้เอื้ออำนวยต่อการลงทุนและพัฒนาเศรษฐกิจและสังคมของจังหวัด

๕. จัดทำบันทึกความร่วมมือกับฝ่ายต่าง ๆ ที่สนับสนุนการดำเนินการตามแผนพัฒนาจังหวัดและแผนปฏิบัติราชการประจำปีของจังหวัด

๖. วิเคราะห์ บูรณาการ และจัดทำแผนปฏิบัติราชการประจำปีของจังหวัดและคำของบประมาณรายจ่ายประจำปีของจังหวัด เพื่อนำเสนอต่อ ก.น.บ.

๗. กำกับให้คำแนะนำติดตาม และประเมินผลการปฏิบัติตามแผนพัฒนาจังหวัดและแผนปฏิบัติราชการประจำปีของจังหวัด เพื่อรายงานให้ ก.น.บ. ทราบ

๘. เสนอปัญหาและแนวทางแก้ไขปัญหาอันเกิดจากนโยบาย ระเบียบ ข้อบังคับ มติ หรือคำสั่งของราชการส่วนกลางหรือของหน่วยงานของรัฐ รวมทั้งปัญหาอื่นที่เป็นอุปสรรคต่อการพัฒนาจังหวัดต่อ ก.น.บ. เพื่อพิจารณา

๙. แต่งตั้งคณะอนุกรรมการเพื่อทำการแทนหรือปฏิบัติหน้าที่ตามที่ ก.บ.จ. มอบหมาย

๑๐. ปฏิบัติหน้าที่อื่นตามพระราชกฤษฎีกานี้หรือตามที่ ก.น.บ. หรือคณะรัฐมนตรีมอบหมาย

ทั้งนี้ ตั้งแต่บัดนี้เป็นต้นไป

สั่ง ณ วันที่ ๗ พฤษภาคม พ.ศ. ๒๕๖๖

(นายธันติธร ยิ้มละมัย)
ผู้ว่าราชการจังหวัดลำพูน

ด่วนที่สุด

ที่ ลพ ๐๐๑๗.๒/ว ๑๙๒๒๗

ศาลากลางจังหวัดลำพูน
ถนนซุปเปอร์ไฮเวย์เชียงใหม่-ลำปาง
ลพ ๕๑๐๐๐

๘ ธันวาคม ๒๕๖๖

เรื่อง ขอเชิญประชุมคณะกรรมการบริหารงานจังหวัดแบบบูรณาการจังหวัดลำพูน (ก.บ.จ.ลำพูน) ครั้งที่ ๖/๒๕๖๖

เรียน คณะกรรมการบริหารงานจังหวัดแบบบูรณาการจังหวัดลำพูน (ก.บ.จ.ลำพูน)

อ้างถึง คำสั่งจังหวัดลำพูนที่ ๗๘๑/๒๕๖๖ ลงวันที่ ๓ พฤษภาคม ๒๕๖๖

สิ่งที่ส่งมาด้วย ๑. ระเบียบวาระการประชุม จำนวน ๑ ฉบับ
๒. แบบตอบรับเข้าร่วมประชุม ก.บ.จ.ลำพูน จำนวน ๑ ฉบับ
๓. หนังสือมอบอำนาจการประชุม ก.บ.จ.ลำพูน จำนวน ๑ ฉบับ

ตามคำสั่งที่อ้างถึงจังหวัดลำพูนได้แต่งตั้งท่านเป็นกรรมการบริหารงานจังหวัดแบบบูรณาการจังหวัดลำพูน (ก.บ.จ.ลำพูน) นั้น

ในการนี้ จังหวัดลำพูนกำหนดจัดการประชุมคณะกรรมการบริหารงานจังหวัดแบบบูรณาการจังหวัดลำพูน (ก.บ.จ.ลำพูน) ครั้งที่ ๖/๒๕๖๖ **ในวันพฤหัสบดีที่ ๑๔ ธันวาคม ๒๕๖๖ เวลา ๑๓.๓๐ น. ณ ห้องประชุมหริภุญชัย ชั้น ๔ ศาลากลางจังหวัดลำพูน** จึงขอเชิญท่านเข้าร่วมการประชุมตามวัน เวลา และสถานที่ดังกล่าว ทั้งนี้ ขอให้ส่งแบบตอบรับเข้าร่วมประชุมฯ ให้กลุ่มงานยุทธศาสตร์และข้อมูลเพื่อการพัฒนาจังหวัด สำนักงานจังหวัดลำพูน ภายในวันที่ ๑๓ ธันวาคม ๒๕๖๖ ทางไปรษณีย์อิเล็กทรอนิกส์ lamphun.stg@gmail.com รายละเอียดปรากฏตามสิ่งที่ส่งมาด้วย ๑-๓

จึงเรียนมาเพื่อพิจารณาเข้าร่วมการประชุมโดยพร้อมเพรียงกัน

ขอแสดงความนับถือ

(นายอนุพงษ์ วาวงศ์มูล)
รองผู้ว่าราชการจังหวัด ปฏิบัติราชการแทน
ผู้ว่าราชการจังหวัดลำพูน

สำนักงานจังหวัด
กลุ่มงานยุทธศาสตร์และข้อมูลเพื่อการพัฒนาจังหวัด
โทร./โทรสาร ๐-๕๓๕๖-๒๖๓๐

-ร่าง-

ระเบียบวาระการประชุม
คณะกรรมการบริหารงานจังหวัดแบบบูรณาการจังหวัดลำพูน (ก.บ.จ.ลำพูน)
ครั้งที่ ๖/๒๕๖๖
วันพฤหัสบดีที่ ๑๔ ธันวาคม ๒๕๖๖ เวลา ๑๓.๓๐ น.
ณ ห้องประชุมหริภุญชัย ชั้น ๔ ศาลากลางจังหวัดลำพูน

ระเบียบวาระที่ ๑ **เรื่องที่ประธานแจ้งให้ที่ประชุมทราบ**

ระเบียบวาระที่ ๒ **เรื่อง รับรองรายงานการประชุม**

ระเบียบวาระที่ ๓ **เรื่อง เพื่อทราบ**

๓.๑ โครงการตามแผนปฏิบัติราชการจังหวัดลำพูนประจำปีงบประมาณ พ.ศ. ๒๕๖๗

๓.๒ แผนปฏิบัติการด้านทรัพยากรน้ำ ประจำปีงบประมาณ พ.ศ. ๒๕๖๘ จังหวัดลำพูน

๓.๓ โครงการเพิ่มประสิทธิภาพการบริหารจัดการทรัพยากรน้ำเพื่อรองรับสถานการณ์ภัยแล้งและฝนทิ้งช่วง ปี ๒๕๖๗ จังหวัดลำพูน

ระเบียบวาระที่ ๔ **เรื่อง เพื่อพิจารณา**

๔.๑ การเปลี่ยนแปลงรายละเอียดโครงการตามแผนปฏิบัติราชการจังหวัดลำพูน ประจำปีงบประมาณ พ.ศ.๒๕๖๗ ที่ไม่กระทบต่อวัตถุประสงค์ เป้าหมาย และ สาระสำคัญของโครงการ

๔.๒ คำสั่งคณะกรรมการบริหารงานจังหวัดแบบบูรณาการจังหวัดลำพูน (ก.บ.จ.ลำพูน) เรื่อง แต่งตั้งคณะอนุกรรมการจัดทำแผนงานด้านความมั่นคงจังหวัดลำพูน (เพิ่มเติม)

๔.๓ (ร่าง) คำสั่งคณะกรรมการบริหารงานจังหวัดแบบบูรณาการจังหวัดลำพูน (ก.บ.จ.ลำพูน) แต่งตั้งคณะอนุกรรมการติดตามและประเมินผลโครงการภายใต้แผนพัฒนาจังหวัดและแผนปฏิบัติราชการประจำปีจังหวัดลำพูน

๔.๔ (ร่าง) คำสั่งคณะกรรมการบริหารงานจังหวัดแบบบูรณาการจังหวัดลำพูน (ก.บ.จ.ลำพูน) แต่งตั้งคณะทำงานตามกลุ่มภารกิจ (Cluster) ขับเคลื่อนตามประเด็นการพัฒนาจังหวัดลำพูน

ระเบียบวาระที่ ๕ **เรื่องอื่น ๆ (ถ้ามี)**

****

แบบตอบรับ

การประชุมคณะกรรมการบริหารงานจังหวัดแบบบูรณาการจังหวัดลำพูน (ก.บ.จ.ลำพูน)
ครั้งที่ ๖/๒๕๖๖
ในวันพฤหัสบดีที่ ๑๔ ธันวาคม ๒๕๖๖ เวลา ๑๓.๓๐ น.
ณ ห้องประชุมหริภุญชัย ชั้น ๔ ศาลากลางจังหวัดลำพูน

****

ชื่อ-สกุล .....

ตำแหน่ง .....

หน่วยงาน/องค์กร .....

โทรศัพท์ .....โทรสาร.....มือถือ.....

E-mail Address.....

◯ เข้าร่วมประชุมได้

◯ ไม่สามารถเข้าร่วมประชุมได้ ◯ ไม่ขอส่งผู้แทน

◯ ขอส่งผู้แทน

(ผู้แทน) ชื่อ-สกุล.....

ตำแหน่ง .....

โทรศัพท์ .....โทรสาร.....มือถือ.....

E-mail Address.....

หมายเหตุ: กรุณาส่งแบบตอบรับการเข้าประชุมไปยัง กลุ่มงานยุทธศาสตร์การพัฒนาจังหวัด สำนักงานจังหวัดลำพูน ทางไปรษณีย์อิเล็กทรอนิกส์ lamphun.stg@gmail.com

ภายในวันที่ ๑๓ ธันวาคม ๒๕๖๖

<u>หนังสือมอบอำนาจการประชุม ก.บ.จ.ลำพูน</u>

เขียนที่.....
วันที่.....เดือน.....พ.ศ. .....

เรื่อง ขอเชิญประชุม ก.บ.จ.ลำพูน ครั้งที่ ๖/๒๕๖๖

เรียน คณะกรรมการบริหารงานจังหวัดแบบบูรณาการจังหวัดลำพูน

ตามหนังสือจังหวัดลำพูน ที่ ลพ ๐๐๑๗.๒/ว..... ลงวันที่ .....ได้แจ้งนัดประชุมคณะกรรมการบริหารงานจังหวัดแบบบูรณาการจังหวัดลำพูน ครั้งที่ ๖/๒๕๖๖ ในวันที่ ๑๔ ธันวาคม ๒๕๖๖ นั้น

เนื่องด้วยข้าพเจ้า (นาย/นาง/นางสาว) .....
ตำแหน่ง.....ติดราชการไม่สามารถเข้าร่วมประชุมได้ จึงได้มอบหมายให้ (นาย/นาง/นางสาว) .....ตำแหน่ง.....
สังกัด.....เข้าร่วมประชุมแทน

จึงเรียนมาเพื่อโปรดทราบ

ขอแสดงความนับถือ

(.....)
ตำแหน่ง.....

ข้าพเจ้า (นาย/นาง/นางสาว) .....ตำแหน่ง.....
สังกัด.....รับทราบการมอบหมายให้เข้าประชุมคณะกรรมการบริหารงานจังหวัดแบบบูรณาการจังหวัดลำพูน (ก.บ.จ.ลำพูน) ๖/๒๕๖๖ ในวันที่ ๑๔ ธันวาคม ๒๕๖๖ นั้น แทน.....และได้นำมามอบให้แก่เจ้าหน้าที่ในวันนี้

ลงชื่อ ผู้เข้าร่วมประชุมแทน
(.....)
ตำแหน่ง.....

<u>หมายเหตุ</u> : ให้นำหนังสือมอบอำนาจพร้อมสำเนาบัตรประชาชนของผู้เข้าร่วมประชุม มาส่งภายในวันประชุมด้วย

ระเบียบวาระการประชุม
คณะกรรมการบริหารงานจังหวัดแบบบูรณาการจังหวัดลำพูน (ก.บ.จ.ลำพูน)
ครั้งที่ ๖/๒๕๖๖
วันพฤหัสบดีที่ ๑๔ ธันวาคม ๒๕๖๖ เวลา ๑๓.๓๐ น.
ณ ห้องประชุมหริภุญชัย ชั้น ๔ ศาลากลางจังหวัดลำพูน

<u>ระเบียบวาระที่ ๑</u> **เรื่องที่ประธานแจ้งให้ที่ประชุมทราบ**

<u>ระเบียบวาระที่ ๒</u> **เรื่อง รับรองรายงานการประชุม**

<u>ระเบียบวาระที่ ๓</u> **เรื่อง เพื่อทราบ**

๓.๑ โครงการตามแผนปฏิบัติราชการจังหวัดลำพูนประจำปีงบประมาณ พ.ศ. ๒๕๖๗

๓.๒ แผนปฏิบัติการด้านทรัพยากรน้ำ ประจำปีงบประมาณ พ.ศ. ๒๕๖๘ จังหวัดลำพูน

๓.๓ โครงการเพิ่มประสิทธิภาพการบริหารจัดการทรัพยากรน้ำเพื่อรองรับสถานการณ์ภัยแล้งและฝนทิ้งช่วง ปี ๒๕๖๗ จังหวัดลำพูน

<u>ระเบียบวาระที่ ๔</u> **เรื่อง เพื่อพิจารณา**

๔.๑ การเปลี่ยนแปลงรายละเอียดโครงการตามแผนปฏิบัติราชการจังหวัดลำพูน ประจำปีงบประมาณ พ.ศ.๒๕๖๗

๔.๑.๑ โครงการป้องกันและแก้ไขปัญหาหมอกควันและไฟป่าจังหวัดลำพูน ปี ๒๕๖๗

๔.๑.๒ โครงการพัฒนาผ้าลำพูนสู่เศรษฐกิจสร้างสรรค์

๔.๒ คำสั่งคณะกรรมการบริหารงานจังหวัดแบบบูรณาการจังหวัดลำพูน (ก.บ.จ.ลำพูน) เรื่อง แต่งตั้งคณะอนุกรรมการจัดทำแผนงานด้านความมั่นคงจังหวัดลำพูน (เพิ่มเติม)

๔.๓ (ร่าง) คำสั่งคณะกรรมการบริหารงานจังหวัดแบบบูรณาการจังหวัดลำพูน (ก.บ.จ.ลำพูน) แต่งตั้งคณะอนุกรรมการติดตามและประเมินผลโครงการภายใต้แผนพัฒนาจังหวัดและแผนปฏิบัติราชการประจำปีจังหวัดลำพูน

๔.๔ (ร่าง) คำสั่งคณะกรรมการบริหารงานจังหวัดแบบบูรณาการจังหวัดลำพูน (ก.บ.จ.ลำพูน) แต่งตั้งคณะอนุกรรมการตามกลุ่มภารกิจ (Cluster) ขับเคลื่อนตามประเด็นการพัฒนาจังหวัดลำพูน

<u>ระเบียบวาระที่ ๕</u> **เรื่องอื่น ๆ (ถ้ามี)**

****

ระเบียบวาระที่ ๑
เรื่องที่ประธานแจ้งให้ที่ประชุมทราบ

ระเบียบวาระที่ ๑ เรื่องที่ประธานแจ้งให้ที่ประชุมทราบ

การประชุมคณะกรรมการบริหารงานจังหวัดแบบบูรณาการจังหวัดลำพูน (ก.บ.จ.ลำพูน) เป็นครั้งที่ ๖/๒๕๖๖ มีระเบียบวาระการประชุมสำคัญ คือ

๑. การเปลี่ยนแปลงรายละเอียดโครงการตามแผนปฏิบัติราชการจังหวัดลำพูน ประจำปีงบประมาณ พ.ศ. ๒๕๖๗

๒. คำสั่งคณะกรรมการบริหารงานจังหวัดแบบบูรณาการจังหวัดลำพูน (ก.บ.จ.ลำพูน) จำนวน ๓ ฉบับ ดังนี้

๒.๑ แต่งตั้งคณะอนุกรรมการจัดทำแผนงานด้านความมั่นคงจังหวัดลำพูน (เพิ่มเติม)

๒.๒ แต่งตั้งคณะอนุกรรมการติดตามและประเมินผลโครงการภายใต้แผนพัฒนาจังหวัดและแผนปฏิบัติราชการประจำปีจังหวัดลำพูน

๒.๓ แต่งตั้งคณะอนุกรรมการตามกลุ่มภารกิจ (Cluster) ขับเคลื่อนตามประเด็นการพัฒนาจังหวัดลำพูน

มติที่ประชุม

.....

.....

.....

.....

.....

.....

.....

.....

.....

.....

.....

.....

.....

.....

.....

.....

.....

.....

.....

.....

ระเบียบวาระที่ ๒
เรื่องรับรองรายงานการประชุมคณะกรรมการบริหารงานจังหวัดแบบบูรณาการจังหวัดลำพูน (ก.บ.จ.ลำพูน)
ครั้งที่ ๕/๒๕๖๖
เมื่อวันที่ ๑๒ กันยายน ๒๕๖๖

ระเบียบวาระที่ ๒ เรื่องรับรองรายงานการประชุมคณะกรรมการบริหารงานจังหวัดแบบบูรณาการจังหวัดลำพูน (ก.บ.จ.ลำพูน) ครั้งที่ ๕/๒๕๖๖ เมื่อวันอังคารที่ ๑๒ กันยายน ๒๕๖๖

๑. <u>เรื่องเดิม</u>

จังหวัดลำพูนได้กำหนดจัดการประชุมคณะกรรมการบริหารงานจังหวัดแบบบูรณาการจังหวัดลำพูน (ก.บ.จ.ลำพูน) ครั้งที่ ๕/๒๕๖๖ เมื่ออังคารที่ ๑๒ กันยายน ๒๕๖๖ เวลา ๑๓.๓๐ น. ณ ห้องประชุมหริภุญชัย ชั้น ๔ ศาลากลางจังหวัดลำพูน

๒. <u>ข้อเท็จจริง</u>

ฝ่ายเลขานุการคณะกรรมการบริหารงานจังหวัดแบบบูรณาการจังหวัดลำพูน (ก.บ.จ.ลำพูน) ได้จัดทำรายงานการประชุมคณะกรรมการบริหารงานจังหวัดแบบบูรณาการจังหวัดลำพูน (ก.บ.จ.ลำพูน) ครั้งที่ ๕/๒๕๖๖ เมื่อวันอังคารที่ ๑๒ กันยายน ๒๕๖๖ เรียบร้อยแล้ว พร้อมทั้งได้เผยแพร่ผ่านเว็บไซต์จังหวัดลำพูนด้วยแล้ว

รายละเอียดตามเอกสารประกอบระเบียบวาระที่ ๒

๓. <u>ข้อเสนอ</u>

จึงเสนอที่ประชุมพิจารณารับรองรายงานการประชุมฯ

มติที่ประชุม

.....

.....

.....

.....

.....

.....

.....

.....

.....

.....

.....

.....

.....

.....

.....

.....

.....

.....

.....

.....

ระเบียบวาระที่ ๓
เรื่องเพื่อทราบ

ระเบียบวาระที่ ๓.๑

เรื่อง โครงการตามแผนปฏิบัติราชการจังหวัดลำพูนประจำปี
งบประมาณ ๒๕๖๗

ระเบียบวาระที่ ๓ เรื่องเพื่อทราบ

วาระที่ ๓.๑ เรื่อง โครงการตามแผนปฏิบัติราชการจังหวัดลำพูน ประจำปีงบประมาณ ๒๕๖๗

๑. <u>ต้นเรื่อง</u>

จังหวัดลำพูนได้จัดทำคำของบประมาณโครงการตามแผนปฏิบัติราชการประจำปี ๒๕๖๗ จังหวัดลำพูน จำนวนทั้งสิ้น ๒๕ โครงการ ๑ งบบริหารจัดการ งบประมาณทั้งสิ้น <u>๓๔๒,๕๖๕,๖๐๐ บาท</u> (สามร้อยสี่สิบสองล้านห้าแสนหกหมื่นห้าพันหกร้อยบาทถ้วน) โดย<u>แยกเป็นงบประมาณตามประเภทงบ ดังนี้</u>

๑) งบลงทุน	๒๕๓,๙๔๕,๐๐๐ บาท	คิดเป็นร้อยละ ๗๔
๒) งบดำเนินงาน	๗๙,๖๒๐,๖๐๐ บาท	คิดเป็นร้อยละ ๒๓
๓) งบรายจ่ายอื่น	๙,๐๐๐,๐๐๐ บาท	คิดเป็นร้อยละ ๓

๒. <u>ข้อเท็จจริง</u>

๒.๑ สำนักงบประมาณ แจ้งว่า พระราชบัญญัติงบประมาณรายจ่ายประจำปีงบประมาณ พ.ศ. ๒๕๖๗ จะประกาศใช้บังคับไม่ทันในวันที่ ๑ ตุลาคม ๒๕๖๖ อันเป็นวันเริ่มต้นปีงบประมาณ พ.ศ. ๒๕๖๗ ซึ่งกรณีดังกล่าวรัฐธรรมนูญแห่งราชอาณาจักรไทย พุทธศักราช ๒๕๖๐ มาตรา ๑๔๑ บัญญัติให้ใช้กฎหมายว่าด้วยงบประมาณรายจ่ายในปีงบประมาณปีก่อนนั้นไปพลางก่อน ประกอบกับ พระราชบัญญัติวิธีการงบประมาณ พ.ศ. ๒๕๖๑ มาตรา ๑๒ บัญญัติให้ใช้งบประมาณรายจ่ายประจำปีงบประมาณที่ล่วงแล้วไปพลางก่อนได้ ตามหลักเกณฑ์และเงื่อนไขที่ผู้อำนวยการสำนักงบประมาณกำหนดโดยอนุมัตินายรัฐมนตรี โดยขอให้จังหวัดจัดทำแผนการปฏิบัติงานและแผนการใช้จ่ายงบประมาณประจำปีงบประมาณ พ.ศ. ๒๕๖๗ โดยใช้หลักเกณฑ์และเงื่อนไขการใช้งบประมาณรายจ่ายประจำปีงบประมาณ พ.ศ. ๒๕๖๖ ไปพลางก่อน ตามแบบจัดทำแผน/รายงานผลการปฏิบัติงานและการใช้จ่ายงบประมาณ ประจำปีงบประมาณ พ.ศ. ๒๕๖๖ ไปพลางก่อน (แบบสงป.๓๐๑, แบบ สงป.๓๐๒ และ สงป. ๓๐๒/๑) และส่งให้สำนักงบประมาณพิจารณาอนุมัติจัดสรรงบประมาณรายจ่ายประจำปีงบประมาณ พ.ศ. ๒๕๖๗

๒.๒ สำนักงบประมาณได้แจ้งอนุมัติงบประมาณใช้เงินไปพลางก่อนปี ๒๕๖๖ จำนวน ๖ โครงการ ๑ งบบริหารจัดการ จำนวน ๒๓,๕๐๒,๒๐๐ บาท

๒.๓ ทั้งนี้ สำนักงบประมาณ แจ้งกรอบเบื้องต้นว่าในส่วนของจังหวัดลำพูนจะได้รับการจัดสรรงบประมาณ ตาม พรบ.งบประมาณรายจ่ายประจำปี พ.ศ.๒๕๖๗ งบประมาณรวมทั้งสิ้น <u>๑๘๓,๐๓๐,๐๐๐ บาท</u> (หนึ่งร้อยแปดสิบสามล้านสามหมื่นบาทถ้วน) รวมจำนวนโครงการทั้งสิ้น ๑๔ โครงการ ๑ งบบริหารจัดการ โดย<u>แยกเป็นงบประมาณตามประเภทงบ ดังนี้</u>

๑) งบลงทุน	๑๓๕,๗๓๕,๐๐๐ บาท	คิดเป็นร้อยละ ๗๔
๒) งบดำเนินงาน	๓๘,๒๙๕,๐๐๐ บาท	คิดเป็นร้อยละ ๒๒
๓) งบรายจ่ายอื่น	๙,๐๐๐,๐๐๐ บาท	คิดเป็นร้อยละ ๕

โดยมีรายละเอียดตามเอกสารประกอบระเบียบวาระที่ ๓.๑

๓. <u>ข้อเสนอ</u>

จึงเสนอที่ประชุมเพื่อโปรดทราบ

มติที่ประชุม

.....
.....
.....
.....
.....
.....
.....
.....
.....
.....
.....
.....
.....
.....
.....
.....
.....
.....
.....
.....
.....
.....
.....
.....
.....
.....
.....
.....
.....
.....
.....
.....
.....
.....
.....
.....
.....

ระเบียบวาระที่ ๓.๒

เรื่อง แผนปฏิบัติการด้านทรัพยากรน้ำ ประจำปีงบประมาณ

พ.ศ. ๒๕๖๘ จังหวัดลำพูน

วาระที่ ๓.๒ เรื่อง แผนปฏิบัติการด้านทรัพยากรน้ำ ประจำปีงบประมาณ พ.ศ. ๒๕๖๘ จังหวัดลำพูน

๑. <u>ต้นเรื่อง</u>

๑.๑ กระทรวงมหาดไทย แจ้ง ให้จังหวัดดำเนินการแจ้งหน่วยงานและองค์กรปกครองส่วนท้องถิ่นในพื้นที่ จัดทำแผนปฏิบัติการด้านทรัพยากรน้ำประจำปีงบประมาณ พ.ศ. ๒๕๖๘ ให้สอดคล้องกับค่าเป้าหมายตามร่างแผนแม่บทการบริหารจัดการทรัพยากรน้ำ ๒๐ ปี (ปรับปรุงช่วงที่ ๑ พ.ศ. ๒๕๖๖ – ๒๕๘๐) และนำข้อมูลจากการจัดทำผังภูมิสังคมเพื่อการบริหารจัดการน้ำหมู่บ้าน/ชุมชน แบบบูรณาการอย่างยั่งยืน (Geo-social Map) มาประกอบการจัดทำแผนดังกล่าว รวมทั้งข้อมูลอื่น ๆ ที่เกี่ยวข้อง ผ่านทางระบบ Thai Water Plan ระหว่างวันที่ ๗ สิงหาคม ๒๕๖๖ ถึงวันที่ ๒๙ กันยายน ๒๕๖๖ โดยให้จัดทำรายละเอียดแผนปฏิบัติการด้านทรัพยากรน้ำ พร้อมทั้งแนบเอกสารความพร้อมให้เรียบร้อย ภายในวันที่ ๒๙ กันยายน ๒๕๖๖ จากนั้นให้ตรวจสอบและยืนยันนำส่งข้อมูล (Sign off ๑) ภายในวันที่ ๖ ตุลาคม ๒๕๖๖

๑.๒ จังหวัดลำพูนได้มีหนังสือแจ้งส่วนราชการ/หน่วยงานที่เกี่ยวข้องดำเนินการจัดทำแผนปฏิบัติการด้านทรัพยากรน้ำ ประจำปีงบประมาณ พ.ศ. ๒๕๖๘ ผ่านระบบ Thai Water Plan พร้อมทั้งบันทึกข้อมูลในระบบ Thai Water Plan ให้แล้วเสร็จภายในวันที่ ๑๘ กันยายน ๒๕๖๖ และมีหนังสือแจ้งสำนักงานส่งเสริมการปกครองท้องถิ่นจังหวัดลำพูนดำเนินการแจ้งองค์กรปกครองส่วนท้องถิ่นในพื้นที่จัดทำแผนปฏิบัติการด้านทรัพยากรน้ำ ประจำปีงบประมาณ พ.ศ. ๒๕๖๘ ผ่านระบบ Thai Water Plan พร้อมทั้งบันทึกข้อมูลในระบบ Thai Water Plan ให้แล้วเสร็จภายในวันที่ ๑๘ กันยายน ๒๕๖๖ รวมทั้งยืนยันนำส่งข้อมูล (sign off ๑) ในระบบ Thai Water Plan ภายในวันที่ ๖ ตุลาคม ๒๕๖๖ และรายงานให้จังหวัดลำพูนทราบ

๒. <u>ข้อเท็จจริง</u>

ในคราวประชุมคณะอนุกรรมการทรัพยากรน้ำจังหวัดลำพูน ครั้งที่ ๔/๒๕๖๖ เมื่อวันที่ ๒ พฤศจิกายน ๒๕๖๖ ณ ห้องประชุม POC ชั้น ๓ ศาลากลางจังหวัดลำพูน ที่ประชุมมีมติเห็นชอบ ดังนี้

๒.๑ แนวทางการจัดลำดับความสำคัญแผนปฏิบัติการด้านทรัพยากรน้ำ ประจำปีงบประมาณ พ.ศ. ๒๕๖๘ จังหวัดลำพูน โดยที่ประชุมมีมติเห็นชอบค่าน้ำหนักเกณฑ์ค่าเป้าหมายตามแผนแม่บทการบริหารจัดการทรัพยากรน้ำ ๒๐ ปี จำนวน ๕ ด้าน เพื่อใช้ในการจัดลำดับความสำคัญของโครงการ โดยมีค่าน้ำหนักของเกณฑ์แต่ละด้าน (ค่าน้ำหนักรวม ๑๐๐) ดังนี้

แผนแม่บท	ระบุน้ำหนัก
ด้านที่ ๑ การจัดการน้ำอุปโภคบริโภค	๓๐
ด้านที่ ๒ การสร้างความมั่นคงน้ำภาคการผลิต	๒๕
ด้านที่ ๓ การจัดการน้ำท่วมและอุทกภัย	๒๕
ด้านที่ ๔ การอนุรักษ์และฟื้นฟูระบบนิเวศทรัพยากรน้ำ	๑๕
ด้านที่ ๕ การบริหารจัดการ	๕

๒.๒ (ร่าง) แผนปฏิบัติการด้านทรัพยากรน้ำ ประจำปีงบประมาณ พ.ศ. ๒๕๖๘ จังหวัดลำพูน โดยมีแผนปฏิบัติการด้านทรัพยากรน้ำประจำปีงบประมาณ พ.ศ. ๒๕๖๘ จังหวัดลำพูน รวมจำนวน ๖๔๙ โครงการ งบประมาณ ๕,๕๒๖,๐๖๗,๘๐๐ บาท (ห้าพันห้าร้อยยี่สิบหกล้านหกหมื่นเจ็ดพันแปดร้อยบาทถ้วน)

โดยจำแนกรายแผนแม่บท ได้ดังนี้

แผนแม่บท	แผนงานโครงการ	งบประมาณ (บาท)
ด้านที่ ๑ การจัดการน้ำอุปโภคบริโภค	๑๖๐	๑,๙๗๔,๗๖๕,๐๐๐
ด้านที่ ๒ การสร้างความมั่นคงน้ำภาคการผลิต	๓๕๕	๒,๓๔๙,๗๘๗,๔๐๐
ด้านที่ ๓ การจัดการน้ำท่วมและอุทกภัย	๘๒	๑,๑๒๐,๘๑๙,๗๐๐
ด้านที่ ๔ การอนุรักษ์และฟื้นฟูระบบนิเวศทรัพยากรน้ำ	๔๘	๒๗,๗๕๕,๙๐๐
ด้านที่ ๕ การบริหารจัดการ	๔	๕๒,๙๓๙,๘๐๐
รวม	**๖๔๙**	**๕,๕๒๖,๐๖๗,๘๐๐**

จำแนกตามมิติงบประมาณ ได้ดังนี้

มิติงบประมาณ	แผนงานโครงการ	งบประมาณ (บาท)
งบพัฒนาจังหวัด	๒๑	๒๓๙,๒๙๖,๐๐๐ บาท
งบองค์กรปกครองส่วนท้องถิ่น	๓๘๒	๒,๘๕๙,๘๘๖,๐๐๐ บาท
งบ Function	๑๕๖	๗๖๒,๓๓๕,๐๐๐ บาท
งบบูรณาการฯ	๙๐	๑,๖๖๔,๕๕๐,๘๐๐ บาท
รวม	**๖๔๙**	**๕,๕๒๖,๐๖๗,๘๐๐ บาท**

โดยมีรายละเอียดตามเอกสารประกอบระเบียบวาระที่ ๓.๒

๓. <u>ข้อเสนอ</u>

จึงเสนอที่ประชุมเพื่อโปรดทราบ

มติที่ประชุม

.....

.....

.....

.....

.....

.....

.....

.....

.....

.....

.....

ระเบียบวาระที่ ๓.๓

เรื่อง โครงการเพิ่มประสิทธิภาพการบริหารจัดการทรัพยากรน้ำ
เพื่อรองรับสถานการณ์ภัยแล้งและฝนทิ้งช่วง ปี ๒๕๖๗ จังหวัดลำพูน

วาระที่ ๓.๓ เรื่อง โครงการเพิ่มประสิทธิภาพการบริหารจัดการทรัพยากรน้ำเพื่อรองรับสถานการณ์ภัยแล้งและฝนทิ้งช่วง ปี ๒๕๖๗ จังหวัดลำพูน

๑. <u>ต้นเรื่อง</u>

๑.๑ กระทรวงมหาดไทย แจ้งว่า ได้รับแจ้งจากสำนักงานทรัพยากรน้ำแห่งชาติ ในฐานะฝ่ายเลขานุการคณะกรรมการทรัพยากรน้ำแห่งชาติ ได้กำหนดประชุมชี้แจงหลักเกณฑ์และแนวทางการจัดทำข้อเสนอแผนงานโครงการเพิ่มประสิทธิภาพการบริหารจัดการทรัพยากรน้ำเพื่อรองรับสถานการณ์ภัยแล้งและฝนทิ้งช่วง ปี ๒๕๖๗ โดยขอให้กระทรวงมหาดไทยประสานผู้ว่าราชการจังหวัดทุกจังหวัดและหน่วยงานในสังกัดที่มีภารกิจเกี่ยวข้องด้านการบริหารจัดการทรัพยากรน้ำหากมีโครงการจำเป็นเร่งด่วนที่ต้องดำเนินการและประสงค์ขอรับการสนับสนุนงบประมาณภายใต้โครงการดังกล่าว เข้าร่วมประชุมในวันพฤหัสบดีที่ ๙ พฤศจิกายน ๒๕๖๖ เวลา ๐๙.๐๐ น. ผ่านสื่ออิเล็กทรอนิกส์ ทั้งนี้ สำนักงานทรัพยากรน้ำแห่งชาติจะทำการเปิดระบบบริหารจัดการแผนงานโครงการและฐานข้อมูลสำหรับบูรณาการแผนเพื่อการบริหารจัดการทรัพยากรน้ำของประเทศ (Thai Water Plan : TWP) เพื่อให้หน่วยงานบันทึกแผนงานโครงการดังกล่าวผ่านระบบ ในวันพุธที่ ๘ พฤศจิกายน ๒๕๖๖ เวลา ๐๘.๓๐ น. จนถึงวันอังคารที่ ๒๑ พฤศจิกายน ๒๕๖๖ เวลา ๒๔.๐๐ น.

๑.๒ จังหวัดลำพูน ได้มีหนังสือแจ้งส่วนราชการ/หน่วยงานที่เกี่ยวข้องเข้าร่วมประชุมชี้แจงหลักเกณฑ์และแนวทางการจัดทำข้อเสนอแผนงานโครงการเพิ่มประสิทธิภาพการบริหารจัดการทรัพยากรน้ำเพื่อรองรับสถานการณ์ภัยแล้งและฝนทิ้งช่วง ปี ๒๕๖๗ ผ่านสื่ออิเล็กทรอนิกส์ ในวันพฤหัสบดีที่ ๙ พฤศจิกายน ๒๕๖๖ เวลา ๐๙.๐๐ น. ณ ห้องประชุม POC ชั้น ๓ ศาลากลางจังหวัดลำพูน และดำเนินการจัดทำรายละเอียดแผนงาน/โครงการ ตามหลักเกณฑ์และแนวทางฯพร้อมทั้งบันทึกข้อมูลในระบบ Thai Water Plan ระหว่างวันที่ ๘ พฤศจิกายน ๒๕๖๖ เวลา ๐๘.๓๐ น. ถึงวันที่ ๒๑ พฤศจิกายน ๒๕๖๖ เวลา ๒๔.๐๐ น.

๒. <u>ข้อเท็จจริง</u>

ในคราวประชุมคณะอนุกรรมการทรัพยากรน้ำจังหวัดลำพูน ครั้งที่ ๕/๒๕๖๖ เมื่อวันที่ ๘ ธันวาคม ๒๕๖๖ ณ ห้องประชุม POC ชั้น ๓ ศาลากลางจังหวัดลำพูน ที่ประชุมมีมติเห็นชอบ ดังนี้

๒.๑ แนวทางการจัดลำดับความสำคัญแผนปฏิบัติการด้านทรัพยากรน้ำ ประจำปีงบประมาณ พ.ศ. ๒๕๖๘ จังหวัดลำพูน โดยที่ประชุมมีมติเห็นชอบค่าน้ำหนักเกณฑ์ค่าเป้าหมายตามแผนแม่บทการบริหารจัดการทรัพยากรน้ำ ๒๐ ปี จำนวน ๕ ด้าน เพื่อใช้ในการจัดลำดับความสำคัญของโครงการ โดยมีค่าน้ำหนักของเกณฑ์แต่ละด้าน ดังนี้

แผนแม่บท	ระบุน้ำหนัก
ด้านที่ ๑ การจัดการน้ำอุปโภคบริโภค	๑๐๐
ด้านที่ ๒ การสร้างความมั่นคงน้ำภาคการผลิต	๑๐๐
ด้านที่ ๓ การจัดการน้ำท่วมและอุทกภัย	๘๐
ด้านที่ ๔ การอนุรักษ์และฟื้นฟูระบบนิเวศทรัพยากรน้ำ	๐
ด้านที่ ๕ การบริหารจัดการ	๗๐

๒.๒ สรุปแผนงานโครงการเพิ่มประสิทธิภาพการบริหารจัดการทรัพยากรน้ำเพื่อรองรับสถานการณ์ภัยแล้งและฝนทิ้งช่วง ปี ๒๕๖๗ จังหวัดลำพูน จำแนกความพร้อมดำเนินการ ดังนี้

ความพร้อม	แผนงานโครงการ	งบประมาณ (ล้านบาท)
ไม่มีพร้อมดำเนินการ	๒๓	๘๑.๖๕๓๘
พร้อมดำเนินการ	๑๘๐	๓๗๙.๖๒๒๕
รวม	**๒๐๓**	**๔๖๑.๒๗๖๓**

๒.๓ โดยโครงการที่มีความพร้อมดำเนินการ ๑๘๐ โครงการ งบประมาณ ๓๗๙.๖๒๒๕ ล้านบาท พบว่า มีโครงการที่ไม่เป็นไปตามหลักเกณฑ์ของโครงการเพิ่มประสิทธิภาพการบริหารจัดการทรัพยากรน้ำเพื่อรองรับสถานการณ์ภัยแล้งและฝนทิ้งช่วง ปี ๒๕๖๗ จำนวน ๓ โครงการ งบประมาณ ๔.๙๗๖ ล้านบาท **ดังนั้น ที่ประชุมจึงมีมติให้ความเห็นชอบที่มีความพร้อม และเป็นไปตามหลักเกณฑ์ฯ จำนวน ๑๗๗ โครงการ งบประมาณทั้งสิ้น ๓๗๔.๖๔๖ ล้านบาท**

โดยมีรายละเอียดตามเอกสารประกอบระเบียบวาระที่ ๓.๓

๓. <u>ข้อเสนอ</u>

จึงเสนอที่ประชุมเพื่อโปรดทราบ

มติที่ประชุม

.....

.....

.....

.....

.....

.....

.....

.....

.....

.....

.....

.....

.....

.....

.....

.....

.....

ระเบียบวาระที่ ๔
เรื่องเพื่อพิจารณา

ระเบียบวาระที่ ๔.๑

เรื่อง การเปลี่ยนแปลงรายละเอียดโครงการตามแผนปฏิบัติราชการ
จังหวัดลำพูน ประจำปีงบประมาณ พ.ศ.๒๕๖๗

วาระที่ ๔.๑ **การเปลี่ยนแปลงรายละเอียดโครงการตามแผนปฏิบัติราชการจังหวัดลำพูน ประจำปีงบประมาณ พ.ศ.๒๕๖๗**

๑. <u>ต้นเรื่อง</u>

สำนักงานจังหวัดลำพูนในฐานะฝ่ายเลขานุการคณะกรรมการบริหารงานจังหวัดแบบบูรณาการจังหวัดลำพูน (ก.บ.จ.ลำพูน) ได้รับแจ้งจากหน่วยงานเจ้าภาพที่ได้รับการจัดสรรงบประมาณโครงการตามแผนปฏิบัติราชการจังหวัดลำพูน ประจำปีงบประมาณ พ.ศ.๒๕๖๗ ซึ่งมีความประสงค์ขอเปลี่ยนแปลงรายละเอียดโครงการ **จำนวน ๒ โครงการ ดังนี้**

๑.๑ โครงการป้องกันและแก้ไขปัญหาหมอกควันและไฟป่าจังหวัดลำพูน ปี ๒๕๖๗ งบประมาณ ๒๕,๒๗๒,๔๐๐ บาท หน่วยดำเนินการ สำนักงานทรัพยากรธรรมชาติและสิ่งแวดล้อมจังหวัดลำพูน

๑.๒ โครงการพัฒนาผ้าลำพูนสู่เศรษฐกิจสร้างสรรค์ งบประมาณ ๒,๐๐๐,๐๐๐ บาท หน่วยดำเนินการ สำนักงานพัฒนาชุมชนจังหวัดลำพูน

๒. <u>ระเบียบ/กฎหมาย</u>

หลักเกณฑ์การปรับปรุงแผนปฏิบัติราชการประจำปี และการเปลี่ยนแปลงโครงการของจังหวัดและกลุ่มจังหวัด ประจ าปีงบประมาณ พ.ศ. ๒๕๖๗ – ๒๕๗๐

เมื่อจังหวัดและกลุ่มจังหวัดได้รับจัดสรรงบประมาณรายจ่ายประจำปี จะต้องเร่งรัดดำเนินโครงการตามที่ได้รับจัดสรรงบประมาณให้สอดคล้องกับเป้าหมายการดำเนินงานและการเบิกจ่ายที่รัฐบาลกำหนดตามมาตรการเพิ่มประสิทธิภาพการใช้จ่ายงบประมาณรายจ่ายประจำปีอย่างเคร่งครัด หากมีความจำเป็นเร่งด่วนที่จังหวัดและกลุ่มจังหวัดจะต้องดำเนินการขอโอนเปลี่ยนแปลง จังหวัดและกลุ่มจังหวัดจะต้องแสดงเหตุผลความจำเป็น เพื่อประกอบการพิจารณาอย่างครบถ้วนสมบูรณ์ ทั้งนี้ การเปลี่ยนแปลงโครงการทุกกรณี ให้ผู้ว่าราชการจังหวัดหรือหัวหน้ากลุ่มจังหวัด ดำเนินการตามพระราชกฤษฎีกาว่าด้วยการบริหารงานเชิงพื้นที่แบบบูรณาการ พ.ศ. ๒๕๖๕ และระเบียบการบริหารงบประมาณที่เกี่ยวข้อง โดยมีหลักเกณฑ์และวิธีการ ดังนี้

๑. การปรับปรุงแผนปฏิบัติราชการประจำปี และการเปลี่ยนแปลงโครงการของจังหวัดและกลุ่มจังหวัด ประจำปีงบประมาณ พ.ศ. ๒๕๖๗ – ๒๕๗๐ กำหนดแนวทางในการพิจารณาว่าโครงการใดเป็นโครงการสำคัญหรือโครงการที่มิใช่โครงการสำคัญ ดังนี้

๑.๑ โครงการสำคัญ หมายถึง โครงการสำคัญตามแผนปฏิบัติราชการประจำปีของจังหวัดหรือกลุ่มจังหวัด

๑.๒ โครงการที่มิใช่โครงการสำคัญ หมายถึง โครงการอื่นที่จำเป็นเพื่อแก้ไขปัญหาของจังหวัดหรือกลุ่มจังหวัด หรือสนับสนุนการขับเคลื่อนแผนพัฒนาจังหวัดหรือกลุ่มจังหวัด ตามแผนปฏิบัติราชการประจำปีของจังหวัดหรือกลุ่มจังหวัด

๒. หลักเกณฑ์และวิธีการปรับปรุงแผนปฏิบัติราชการประจำปี และการเปลี่ยนแปลงโครงการและงบประมาณ ของจังหวัดและกลุ่มจังหวัด

๒.๑ กรณีการแก้ไขหรือเปลี่ยนแปลงโครงการที่มิใช่โครงการสำคัญ ให้ผู้ว่าราชการจังหวัด หรือหัวหน้ากลุ่มจังหวัด นำเสนอคำขอเปลี่ยนแปลงโครงการเพื่อขอความเห็นชอบจากคณะกรรมการบริหารงานจังหวัดแบบบูรณาการ (ก.บ.จ.) หรือคณะกรรมการบริหารงานกลุ่มจังหวัดแบบบูรณาการ (ก.บ.ก.) แล้วแต่กรณีทั้งนี้ เมื่อ ก.บ.จ. หรือ ก.บ.ก. ให้ความเห็นชอบแล้ว ให้รายงานให้คณะอนุกรรมการประจำภาคทราบ

๒.๒ กรณีการแก้ไขหรือเปลี่ยนแปลงโครงการที่มิใช่โครงการสำคัญ โดยการเพิ่มโครงการใหม่ที่มิได้อยู่ในแผนปฏิบัติราชการประจำปี ให้จังหวัดหรือกลุ่มจังหวัดจัดทำโครงการใหม่ตามหลักเกณฑ์การจัดทำแผนปฏิบัติราชการประจำปี โดยให้ผู้ว่าราชการจังหวัดหรือหัวหน้ากลุ่มจังหวัด นำเสนอโครงการเพื่อขอความเห็นชอบจากคณะกรรมการบริหารงานจังหวัดแบบบูรณาการ (ก.บ.จ.) หรือคณะกรรมการบริหารงานกลุ่มจังหวัดแบบบูรณาการ (ก.บ.ก.) แล้วแต่กรณี ทั้งนี้ เมื่อ ก.บ.จ. หรือ ก.บ.ก. ให้ความเห็นชอบในการปรับแผนปฏิบัติราชการประจำปีของจังหวัด หรือแผนปฏิบัติราชการประจ าปีของกลุ่มจังหวัด พร้อมทั้งเห็นชอบการโอนเปลี่ยนแปลงงบประมาณรายจ่ายของจังหวัดหรือกลุ่มจังหวัดแล้ว ให้ผู้ว่าราชการจังหวัดหรือหัวหน้ากลุ่มจังหวัด จัดส่งคำขอเปลี่ยนแปลงโครงการตามแบบฟอร์มที่กำหนดมายังกระทรวงมหาดไทย สำนักงบประมาณและสำนักงานสภาพัฒนาการเศรษฐกิจและสังคมแห่งชาติ ในฐานะฝ่ายเลขานุการคณะกรรมการนโยบายการบริหารงานเชิงพื้นที่แบบบูรณาการ (ก.น.บ.) เพื่อร่วมกันพิจารณาให้ความเห็นชอบ และรายงานให้คณะอนุกรรมการประจำภาคทราบ โดยให้จังหวัดและกลุ่มจังหวัดเสนอคำขอเปลี่ยนแปลงโครงการมายังฝ่ายเลขานุการฯ ภายในเดือนกรกฎาคมของปีงบประมาณนั้น ๆ

๒.๓ กรณีการแก้ไขหรือเปลี่ยนแปลงโครงการสำคัญ ให้จังหวัดหรือกลุ่มจังหวัดจัดทำโครงการใหม่ตามหลักเกณฑ์การจัดทำแผนปฏิบัติราชการประจำปี โดยให้ผู้ว่าราชการจังหวัดหรือหัวหน้ากลุ่มจังหวัด นำเสนอโครงการเพื่อขอความเห็นชอบจากคณะกรรมการบริหารงานจังหวัดแบบบูรณาการ (ก.บ.จ.) หรือคณะกรรมการบริหารงานกลุ่มจังหวัดแบบบูรณาการ (ก.บ.ก.) แล้วแต่กรณี ทั้งนี้ เมื่อ ก.บ.จ. หรือ ก.บ.ก. ให้ความเห็นชอบในการปรับแผนปฏิบัติราชการประจำปีของจังหวัด หรือแผนปฏิบัติราชการประจำปีของกลุ่มจังหวัด พร้อมทั้งเห็นชอบการโอนเปลี่ยนแปลงงบประมาณรายจ่ายของจังหวัดหรือกลุ่มจังหวัดแล้ว ให้ผู้ว่าราชการจังหวัดหรือหัวหน้ากลุ่มจังหวัด จัดส่งคำขอเปลี่ยนแปลงโครงการตามแบบฟอร์มที่กำหนดมายังสำนักงานสภาพัฒนาการเศรษฐกิจและสังคมแห่งชาติ ในฐานะฝ่ายเลขานุการคณะอนุกรรมการประจำภาคเพื่อพิจารณากลั่นกรอง และเสนอขอความเห็นชอบจากคณะอนุกรรมการประจำภาค โดยให้จังหวัดและกลุ่มจังหวัดเสนอคำขอเปลี่ยนแปลงโครงการมายังฝ่ายเลขานุการฯ ภายในเดือนกรกฎาคมของปีงบประมาณนั้น ๆ

๓. สำหรับการขอเปลี่ยนแปลงโครงการและงบประมาณไปเป็นค่าใช้จ่ายที่เกี่ยวเนื่องหรือเกิดขึ้นจากการดำเนินโครงการก่อนปีงบประมาณปัจจุบันจะต้องเป็นผลที่เกิดขึ้นจากการดำเนินโครงการตามแผนปฏิบัติราชการประจำปีของจังหวัดหรือกลุ่มจังหวัดเท่านั้น เช่น การจ่ายเงินตามคำพิพากษาของศาล การชำระหนี้ตามคำชี้ขาดของอนุญาโตตุลาการ การจ่ายเงินชดเชยเงินถูกพับไป เป็นต้น

๔. หลักเกณฑ์การปรับปรุงแผนปฏิบัติราชการประจำปี และการเปลี่ยนแปลงโครงการของจังหวัดและกลุ่มจังหวัด ประจำปีงบประมาณ พ.ศ. ๒๕๖๗ – ๒๕๗๐ ให้มีผลบังคับใช้ตั้งแต่วันที่ ๑ ตุลาคม ๒๕๖๖

๕. ให้ ก.บ.จ. หรือ ก.บ.ก. รายงานสรุปผลการเปลี่ยนแปลงโครงการทั้งหมดให้คณะอนุกรรมการประจำภาคทราบ ตามแบบฟอร์มที่กำหนดภายใน ๓๐ วันหลังจากสิ้นสุดปีงบประมาณ

วาระที่ ๔.๑.๑ **เรื่อง การเปลี่ยนแปลงรายละเอียดโครงการป้องกันและแก้ไขปัญหาหมอกควันและไฟป่า จังหวัดลำพูน ปี ๒๕๖๗ งบประมาณ ๒๕,๒๗๒,๔๐๐ บาท หน่วยดำเนินการ สำนักงานทรัพยากรธรรมชาติและสิ่งแวดล้อมจังหวัดลำพูน**
โดยมีรายละเอียดตามเอกสารประกอบระเบียบวาระที่ ๔.๑.๑

<u>ข้อพิจารณา</u>

ฝ่ายเลขานุการฯ ได้ตรวจสอบแล้ว โครงการดังกล่าวเป็น**โครงการสำคัญ คือ โครงการสำคัญตามแผนปฏิบัติราชการประจำปีของจังหวัดหรือกลุ่มจังหวัด ดังนั้น จึงเป็นไปตามข้อ ๒.๓ กรณีการแก้ไขหรือเปลี่ยนแปลงโครงการสำคัญ** ให้จังหวัดหรือกลุ่มจังหวัดจัดทำโครงการใหม่ตามหลักเกณฑ์การจัดทำแผนปฏิบัติราชการประจำปี โดยให้ผู้ว่าราชการจังหวัดหรือหัวหน้ากลุ่มจังหวัด นำเสนอโครงการเพื่อขอความเห็นชอบจากคณะกรรมการบริหารงานจังหวัดแบบบูรณาการ (ก.บ.จ.) หรือคณะกรรมการบริหารงานกลุ่มจังหวัดแบบบูรณาการ (ก.บ.ก.) แล้วแต่กรณี ทั้งนี้ เมื่อ ก.บ.จ. หรือ ก.บ.ก. ให้ความเห็นชอบในการปรับแผนปฏิบัติราชการประจำปีของจังหวัด หรือแผนปฏิบัติราชการประจำปีของกลุ่มจังหวัด พร้อมทั้งเห็นชอบการโอนเปลี่ยนแปลงงบประมาณรายจ่ายของจังหวัดหรือกลุ่มจังหวัดแล้ว ให้ผู้ว่าราชการจังหวัดหรือหัวหน้ากลุ่มจังหวัด จัดส่งคำขอเปลี่ยนแปลงโครงการตามแบบฟอร์มที่กำหนดมายังสำนักงานสภาพัฒนาการเศรษฐกิจและสังคมแห่งชาติ ในฐานะฝ่ายเลขานุการคณะอนุกรรมการประจำภาค เพื่อพิจารณากลั่นกรอง และเสนอขอความเห็นชอบจากคณะอนุกรรมการประจำภาค โดยให้จังหวัดและกลุ่มจังหวัดเสนอคำขอเปลี่ยนแปลงโครงการมายังฝ่ายเลขานุการฯ

มติที่ประชุม

.....
.....
.....
.....
.....
.....
.....
.....
.....
.....
.....
.....
.....
.....
.....
.....
.....

วาระที่ ๔.๑.๒ **เรื่อง การเปลี่ยนแปลงรายละเอียดโครงการพัฒนาผ้าลำพูนสู่เศรษฐกิจสร้างสรรค์ งบประมาณ ๒,๐๐๐,๐๐๐ บาท หน่วยดำเนินการ สำนักงานพัฒนาชุมชนจังหวัดลำพูน โดยมีรายละเอียดตามเอกสารประกอบระเบียบวาระที่ ๔.๑.๒**

<u>ข้อพิจารณา</u>

ฝ่ายเลขานุการฯ ได้ตรวจสอบแล้ว โครงการดังกล่าวเป็น**โครงการสำคัญ คือ โครงการสำคัญตามแผนปฏิบัติราชการประจำปีของจังหวัดหรือกลุ่มจังหวัด ดังนั้น จึงเป็นไปตามข้อ ๒.๓ กรณีการแก้ไขหรือเปลี่ยนแปลงโครงการสำคัญ** ให้จังหวัดหรือกลุ่มจังหวัดจัดทำโครงการใหม่ตามหลักเกณฑ์การจัดทำแผนปฏิบัติราชการประจำปี โดยให้ผู้ว่าราชการจังหวัดหรือหัวหน้ากลุ่มจังหวัด นำเสนอโครงการเพื่อขอความเห็นชอบจากคณะกรรมการบริหารงานจังหวัดแบบบูรณาการ (ก.บ.จ.) หรือคณะกรรมการบริหารงานกลุ่มจังหวัดแบบบูรณาการ (ก.บ.ก.) แล้วแต่กรณี ทั้งนี้ เมื่อ ก.บ.จ. หรือ ก.บ.ก. ให้ความเห็นชอบในการปรับแผนปฏิบัติราชการประจำปีของจังหวัด หรือแผนปฏิบัติราชการประจำปีของกลุ่มจังหวัด พร้อมทั้งเห็นชอบการโอนเปลี่ยนแปลงงบประมาณรายจ่ายของจังหวัดหรือกลุ่มจังหวัดแล้ว ให้ผู้ว่าราชการจังหวัดหรือหัวหน้ากลุ่มจังหวัด จัดส่งคำขอเปลี่ยนแปลงโครงการตามแบบฟอร์มที่กำหนดมายังสำนักงานสภาพัฒนาการเศรษฐกิจและสังคมแห่งชาติ ในฐานะฝ่ายเลขานุการคณะอนุกรรมการประจำภาค เพื่อพิจารณากลั่นกรอง และเสนอขอความเห็นชอบจากคณะอนุกรรมการประจำภาค โดยให้จังหวัดและกลุ่มจังหวัดเสนอคำขอเปลี่ยนแปลงโครงการมายังฝ่ายเลขานุการฯ

มติที่ประชุม

.....

.....

.....

.....

.....

.....

.....

.....

.....

.....

.....

.....

.....

.....

.....

.....

ระเบียบวาระที่ ๔.๒

เรื่อง คำสั่งคณะกรรมการบริหารงานจังหวัดแบบบูรณาการจังหวัดลำพูน
(ก.บ.จ.ลำพูน)
แต่งตั้งคณะอนุกรรมการจัดทำแผนงานด้านความมั่นคงจังหวัดลำพูน
(เพิ่มเติม)

วาระที่ ๔.๒ **คำสั่งคณะกรรมการบริหารงานจังหวัดแบบบูรณาการจังหวัดลำพูน (ก.บ.จ.ลำพูน) แต่งตั้งคณะอนุกรรมการจัดทำแผนงานด้านความมั่นคงจังหวัดลำพูน (เพิ่มเติม) (ที่ทำการปกครองจังหวัดลำพูน)**

๑. <u>เรื่องเดิม</u>

คณะกรรมการบริหารงานจังหวัดแบบบูรณาการจังหวัดลำพูน (ก.บ.จ.ลำพูน) ได้เห็นชอบคำสั่ง เรื่อง แต่งตั้งคณะอนุกรรมการจัดทำแผนงานด้านความมั่นคงจังหวัดลำพูน ซึ่งเป็นไปตามโครงร่างที่สำนักงานสภาความมั่นคงแห่งชาติได้กำหนดไว้ โดยมีองค์ประกอบที่สำคัญ ดังนี้

<u>ประธานอนุกรรมการ</u>

๑) รองผู้ว่าราชการจังหวัดลำพูน (ด้านความมั่นคงและบริหารทรัพยากรธรรมชาติ)

<u>รองประธานอนุกรรมการ</u>

๒) ปลัดจังหวัดลำพูน

<u>อนุกรรมการ จำนวน ๒๘ คน</u>

๓) รองผู้อำนวยการรักษาความมั่นคงภายในจังหวัดลำพูน (ท)

๔) ผู้แทนศูนย์ประสานข่าวกรองแห่งชาติ ภาค ๒

๕) ผู้แทนสำนักงานเลขานุการคณะกรรมการพัฒนาเพื่อความมั่นคงในระดับพื้นที่ เขตกองทัพภาคที่ ๓

๖) ผู้บังคับการตำรวจภูธรจังหวัดลำพูน

๗) ศึกษาธิการจังหวัดลำพูน

๘) ผู้แทนสำนักงานป้องกันและปราบปรามยาเสพติดภาค ๕

๙) หัวหน้าสำนักงานจังหวัดลำพูน

๑๐) นายอำเภอ ทุกอำเภอ (๘ อำเภอ)

๑๑) หัวหน้าสำนักงานป้องกันและบรรเทาสาธารณภัยจังหวัดลำพูน

๑๒) สารวัตรตรวจคนเข้าเมืองจังหวัดลำพูน

๑๓) พัฒนาสังคมและความมั่นคงของมนุษย์จังหวัดลำพูน

๑๔) นายแพทย์สาธารณสุขจังหวัดลำพูน

๑๕) ผู้อำนวยการสำนักงานทรัพยากรธรรมชาติและสิ่งแวดล้อมจังหวัดลำพูน

๑๖) เกษตรจังหวัดลำพูน

๑๗) ยุติธรรมจังหวัดลำพูน

๑๘) ประธานหอการค้าจังหวัดลำพูน

๑๙) ประธานสภาอุตสาหกรรมท่องเที่ยวจังหวัดลำพูน

๒๐) ประธานสภาอุตสาหกรรมจังหวัดลำพูน

๒๑) นายกองค์การบริหารส่วนจังหวัดลำพูน

๒๒) สถิติจังหวัดลำพูน

๒๓) นางจรรยา ธัญน้อม ที่ปรึกษาผู้ตรวจราชการภาคประชาชน ด้านสังคม

<u>อนุกรรมการและเลขานุการ</u>

๒๔) ป้องกันจังหวัดลำพูน

<u>อนุกรรมการและผู้ช่วยเลขานุการ (๑)</u>

๒๕) หัวหน้าฝ่ายนโยบายและแผน กองอำนวยการรักษาความมั่นคงภายในจังหวัดลำพูน

<u>อนุกรรมการและผู้ช่วยเลขานุการ (๒)</u>

๒๖) ผู้อำนวยการกลุ่มงานยุทธศาสตร์และข้อมูลเพื่อการพัฒนาจังหวัด สำนักงานจังหวัดลำพูน

โดยมีอำนาจหน้าที่ ดังนี้

๑)ประเมิน วิเคราะห์สถานการณ์และปัญหาที่มีผลกระทบต่อความมั่นคง รวมถึงปัญหาที่ส่งผลต่อการพัฒนาเศรษฐกิจและสังคม ภายใต้กรอบการเสริมสร้างความมั่นคงเชิงพื้นที่

๒) จัดทำประกาศจังหวัด เรื่อง พื้นที่เป้าหมายในการเสริมสร้างความมั่นคงเชิงพื้นที่ให้สอดคล้องกับหลักเกณฑ์กลางในการประเมินระดับความรุนแรงภัยความมั่นคงในพื้นที่ที่สภาความมั่นคงแห่งชาติกำหนด และ/หรือบริบทและสภาพแวดล้อมในพื้นที่ ให้แล้วเสร็จภายในวันที่ ๓๑ มีนาคม ของทุกปี และทบทวนพื้นที่เป้าหมายภายในวันที่ ๓๐ กันยายน ของทุกปี ให้ดำเนินการระหว่าง พ.ศ. ๒๕๖๖ – ๒๕๗๐ เพื่อรองรับการแก้ไขปัญหาความมั่นคงในห้วง พ.ศ. ๒๕๖๖ – ๒๕๗๐ โดยเสนอประกาศจังหวัดและบัญชีแนบท้าย ให้เป็นมติเพื่อทราบใน ก.บ.จ. เพื่อประกอบเป็นข้อมูลในการจัดทำแผนพัฒนาจังหวัด ดำเนินการทุกปีงบประมาณ และสามารถทบทวนประกาศจังหวัดได้ในทุกปีงบประมาณในห้วงเดียวกับการทบทวน/จัดทำแผนพัฒนาจังหวัด โดยประกาศให้แล้วเสร็จก่อนสิ้นเดือนมีนาคมของทุกปีงบประมาณ

๓) จัดทำแผนงานด้านความมั่นคงบรรจุในแผนพัฒนาจังหวัด โดยการจัดทำโครงการรองรับแผนงานด้านความมั่นคงให้เกิดการบูรณาการระหว่างหน่วยงานดำเนินงานในแต่ละกิจกรรม รวมทั้งมีการจัดลำดับความสำคัญของโครงการ / กิจกรรม เพื่อเสนอ ก.บ.จ. พิจารณาและแจ้งให้กระทรวงมหาดไทย คณะกรรมการพัฒนาเพื่อความมั่นคงในระดับพื้นที่ในเขตกองทัพภาคที่ ๓ และกองอำนวยการรักษาความมั่นคงภายในราชอาณาจักรทราบ

๔) อำนวยการ ประสาน และติดตามผลการดำเนินโครงการและกิจกรรมในแผนงานด้านความมั่นคง และให้รายงานผลการดำเนินงานเป็นรายไตรมาส เสนอคณะกรรมการบริหารงานจังหวัดแบบบูรณาการ (ก.บ.จ.) คณะกรรมการพัฒนาเพื่อความมั่นคงในระดับพื้นที่ในเขตกองทัพภาคที่ ๓ กระทรวงมหาดไทย และกองอำนวยการรักษาความมั่นคงภายในราชอาณาจักร เพื่อประสานการขับเคลื่อนการดำเนินงานส่วนกลางต่อไป

๕) แต่งตั้งคณะทำงานอื่น ๆ เพิ่มเติมได้ตามความจำเป็น

๖) ดำเนินการอื่นใดตามที่ผู้ว่าราชการจังหวัดลำพูน และ ก.บ.จ. มอบหมาย

โดยมีรายละเอียดตามเอกสารประกอบระเบียบวาระที่ ๔.๒

<u>๒. ข้อเท็จจริง</u>

คณะอนุกรรมการจัดทำแผนงานด้านความมั่นคงจังหวัดลำพูน ได้มีการประชุมเมื่อวันที่ ๒๗ กันยายน ๒๕๖๖ เวลา ๑๓.๓๐ น ณ ห้องประชุมหริภุญชัย ชั้น ๔ ศาลากลางจังหวัดลำพูน โดยที่ประชุมฯ มีมติเห็นชอบร่างประกาศจังหวัดลำพูน เรื่อง พื้นที่ เป้าหมายในการเสริมสร้างความมั่นคงเชิงพื้นที่ พ.ศ. ๒๕๖๖ **<u>พร้อมทั้งได้เห็นชอบให้เพิ่มเติมหน่วยงานรับผิดชอบในการกำหนดพื้นที่เป้าหมาย จำนวน ๖ หน่วยงาน</u>** ประกอบด้วย

(๑) สำนักงานส่งเสริมการปกครองท้องถิ่นจังหวัดลำพูน

(๒) สำนักงานปศุสัตว์จังหวัดลำพูน

(๓) สำนักงานเกษตรและสหกรณ์จังหวัดลำพูน

(๔) สำนักงานพลังงานจังหวัดลำพูน

(๕) ศูนย์อำนวยการป้องกันและปราบปรามยาเสพติดจังหวัดลำพูน

(๖) โครงการชลประทานลำพูน

เพื่อเสนอคณะกรรมการบริหารงานจังหวัดแบบบูรณาการจังหวัดลำพูน (ก.บ.จ.ลำพูน) พิจารณาแต่งตั้งเป็น คณะอนุกรรมการจัดทำแผนงานด้านความมั่นคงจังหวัดลำพูน (เพิ่มเติม)

๓. <u>ข้อกฎหมาย/ระเบียบที่เกี่ยวข้อง</u>

๓.๑ พระราชกฤษฎีกาว่าด้วยการบริหารงานเชิงพื้นที่แบบบูรณาการ พ.ศ. ๒๕๖๕

เมื่อวันที่ ๑๙ สิงหาคม ๒๕๖๕ มีผลใช้บังคับตั้งแต่วันที่ ๒๐ สิงหาคม ๒๕๖๕ โดยมีมาตราที่เกี่ยวข้อง ดังนี้

มาตรา ๑๔ ก.บ.จ. มีหน้าที่และอำนาจ ดังต่อไปนี้

(๙) แต่งตั้งคณะอนุกรรมการเพื่อทำการแทนหรือปฏิบัติหน้าที่ตามที่ ก.บ.จ. มอบหมาย

มาตรา ๒๑ กำหนดให้คณะกรรมการบริหารงานจังหวัดแบบบูรณาการ (ก.บ.จ.) จัดทำแผนพัฒนาจังหวัด โดยคำนึงถึงความต้องการและศักยภาพของประชาชนในจังหวัด ยุทธศาสตร์ชาติ แผนแม่บทภายใต้ยุทธศาสตร์ชาติ แผนพัฒนาเศรษฐกิจและสังคมแห่งชาติ แผนพัฒนาประเทศด้านต่าง ๆ ที่เกี่ยวข้อง เป้าหมายและแนวทางการพัฒนาภาค และนโยบายของรัฐบาล รวมตลอดถึงความพร้อมของภาครัฐ ภาคประชาสังคม และภาคธุรกิจเอกชน

๓.๒ มติคณะรัฐมนตรี

คณะรัฐมนตรีได้มีมติเมื่อวันที่ ๕ ตุลาคม ๒๕๖๕ เห็นชอบนโยบายและแผนระดับชาติว่าด้วยความมั่นคงแห่งชาติ (พ.ศ. ๒๕๖๖ - ๒๕๗๐) ตามที่สภาความมั่นคงแห่งชาติเสนอ ซึ่งถือเป็นหนึ่งในแผนระดับ ๒ ตามมติคณะรัฐมนตรี เมื่อวันที่ ๔ ธันวาคม ๒๕๖๐ มีเป้าหมายหลักให้หน่วยงานและภาคส่วนต่าง ๆ และประชาชนได้เข้ามามีส่วนร่วม เพื่อให้ประเทศมีความปลอดภัยจากภัยคุกคามต่อเอกราช อธิปไตย บูรณภาพแห่งอาณาเขต สถาบันศาสนา สถาบันพระมหากษัตริย์ ความปลอดภัยของประชาชน การดำรงชีวิตโดยปกติสุขของประชาชน หรือเหตุอื่นใดอันส่งผลกระทบต่อผลประโยชน์แห่งชาติ รวมทั้งการเตรียมความพร้อมของประเทศที่จะเผชิญสถานการณ์ต่าง ๆ อันเกิดจากภัยคุกคามทุกรูปแบบ โดยกำหนดให้มีกลไกการขับเคลื่อนเชิงพื้นที่ที่สำคัญ ผ่านคณะอนุกรรมการจัดทำแผนงานด้านความมั่นคงจังหวัด

<u>๔. ข้อเสนอ</u>

ฝ่ายเลขานุการฯ ขอเสนอ คณะกรรมการบริหารงานจังหวัดแบบบูรณาการจังหวัดลำพูน (ก.บ.จ.ลำพูน) พิจารณาให้ความเห็นชอบ เรื่อง แต่งตั้งคณะอนุกรรมการจัดทำแผนงานด้านความมั่นคงจังหวัดลำพูน (เพิ่มเติม) หลังจากนั้นจะได้เสนอผู้ว่าราชการจังหวัดลำพูนในฐานะประธานกรรมการบริหารงานจังหวัดแบบบูรณาการจังหวัดลำพูน (ก.บ.จ.ลำพูน) พิจารณาลงนามในคำสั่งดังกล่าวต่อไป

มติที่ประชุม

.....

.....

.....

.....

.....

.....

.....

.....

.....

.....

.....

.....

.....

.....

.....

.....

.....

.....

.....

.....

.....

.....

.....

.....

.....

.....

.....

.....

.....

.....

.....

.....

.....

.....

.....

ระเบียบวาระที่ ๔.๓

เรื่อง (ร่าง) คำสั่งคณะกรรมการบริหารงานจังหวัดแบบบูรณาการจังหวัดลำพูน
(ก.บ.จ.ลำพูน)
แต่งตั้งคณะอนุกรรมการติดตามและประเมินผลโครงการภายใต้
แผนพัฒนาจังหวัดและแผนปฏิบัติราชการประจำปีจังหวัดลำพูน

วาระที่ ๔.๓ **(ร่าง) คำสั่งคณะกรรมการบริหารงานจังหวัดแบบบูรณาการจังหวัดลำพูน (ก.บ.จ.ลำพูน) เรื่อง แต่งตั้งคณะอนุกรรมการติดตามและประเมินผลโครงการภายใต้แผนพัฒนาจังหวัดและแผนปฏิบัติราชการประจำปีจังหวัดลำพูน**

๑. <u>เรื่องเดิม</u>

จังหวัดลำพูนได้มี คำสั่งที่ ๗๘๑/๒๕๖๖ ลงวันที่ ๓ พฤษภาคม ๒๕๖๖ เรื่อง แต่งตั้งคณะกรรมการบริหารงานจังหวัดแบบบูรณาการจังหวัดลำพูน (ก.บ.จ.ลำพูน) โดยให้คณะกรรมการบริหารงานจังหวัดแบบบูรณาการจังหวัดลำพูน (ก.บ.จ.ลำพูน) มีอำนาจและหน้าที่ ดังต่อไปนี้

๑. วางแนวทางปฏิบัติและอำนวยการให้การบริหารงานแบบบูรณาการในจังหวัดเป็นไปตามหลักการตามมาตรา ๗ นโยบาย และระบบที่ ก.น.บ. กำหนด

๒. จัดทำแผนพัฒนาจังหวัดเสนอต่อที่ประชุมตามมาตรา ๒๔ เพื่อรับฟังความคิดเห็น

๓. กำกับดูแลให้แผนพัฒนาท้องถิ่นในเขตจังหวัด และการดำเนินงานขององค์กรปกครองส่วนท้องถิ่นตามแผนดังกล่าวสอดคล้องกับแผนพัฒนาจังหวัดและแผนพัฒนากลุ่มจังหวัด และเป้าหมายและแนวทางการพัฒนาภาค

๔. ส่งเสริมและประสานความร่วมมือการพัฒนาให้เป็นไปตามแผนพัฒนาจังหวัดอย่างยั่งยืนระหว่างภาครัฐ องค์กรปกครองส่วนท้องถิ่น ภาคประชาสังคม และภาคธุรกิจเอกชน เพื่อสร้างบรรยากาศให้เอื้ออำนวยต่อการลงทุนและพัฒนาเศรษฐกิจและสังคมของจังหวัด

๕. จัดทำบันทึกความร่วมมือกับฝ่ายต่าง ๆ ที่สนับสนุนการดำเนินการตามแผนพัฒนาจังหวัดและแผนปฏิบัติราชการประจำปีของจังหวัด

๖. วิเคราะห์ บูรณาการ และจัดทำแผนปฏิบัติราชการประจำปีของจังหวัดและคำของบประมาณรายจ่ายประจำปีของจังหวัด เพื่อนำเสนอต่อ ก.น.บ.

๗. กำกับให้คำแนะนำติดตาม และประเมินผลการปฏิบัติตามแผนพัฒนาจังหวัดและแผนปฏิบัติราชการประจำปีของจังหวัด เพื่อรายงานให้ ก.น.บ. ทราบ

๘. เสนอปัญหาและแนวทางแก้ไขปัญหาอันเกิดจากนโยบาย ระเบียบ ข้อบังคับ มติ หรือคำสั่งของราชการส่วนกลางหรือของหน่วยงานของรัฐ รวมทั้งปัญหาอื่นที่เป็นอุปสรรคต่อการพัฒนาจังหวัด ต่อ ก.น.บ. เพื่อพิจารณา

๙. แต่งตั้งคณะอนุกรรมการเพื่อทำการแทนหรือปฏิบัติหน้าที่ตามที่ ก.บ.จ. มอบหมาย

๑๐. ปฏิบัติหน้าที่อื่นตามพระราชกฤษฎีกานี้หรือตามที่ ก.น.บ. หรือคณะรัฐมนตรีมอบหมาย

๒. <u>ข้อเท็จจริง</u>

สืบเนื่องจากคราวประชุมคณะกรรมการบริหารงานจังหวัดแบบบูรณาการจังหวัดลำพูน ครั้งที่ ๕/๒๕๖๖ เมื่อวันอังคารที่ ๑๒ กันยายน ๒๕๖๖ เวลา ๑๓.๓๐ น. ณ ห้องประชุมหริภุญชัย ชั้น ๔ ศาลากลางจังหวัดลำพูน ที่ประชุมมีมติให้ฝ่ายเลขานุการฯ เพิ่มอนุกรรมการในส่วนของภาคประชาชน และเอกชน ฝ่ายเลขานุการฯ ได้จัดทำ (ร่าง) คำสั่งคณะกรรมการบริหารงานจังหวัดแบบบูรณาการจังหวัดลำพูน (ก.บ.จ.ลำพูน) เรื่อง แต่งตั้งคณะอนุกรรมการติดตามและประเมินผลโครงการภายใต้แผนพัฒนาจังหวัดและแผนปฏิบัติราชการประจำปีจังหวัดลำพูน โดยมีองค์ประกอบคณะอนุกรรมการและอำนาจหน้าที่ ดังนี้

<u>ประธานอนุกรรมการ</u>

๑) รองผู้ว่าราชการจังหวัดลำพูน (ด้านความมั่นคงและบริหารทรัพยากรธรรมชาติ)

<u>อนุกรรมการ จำนวน ๑๖ คน</u>

๑) ปลัดจังหวัดลำพูน

๒) คลังจังหวัดลำพูน

๓) อุตสาหกรรมจังหวัดลำพูน

๔) เกษตรและสหกรณ์จังหวัดลำพูน

๕) ท่องเที่ยวและกีฬาจังหวัดลำพูน

๖) โยธาธิการและผังเมืองจังหวัดลำพูน

๗) ผู้อำนวยการโครงการชลประทานลำพูน

๘) ประชาสัมพันธ์จังหวัดลำพูน

๙) ประธานหอการค้าจังหวัดลำพูน

๑๐) ประธานสภาอุตสาหกรรมจังหวัดลำพูน

๑๑) ประธานสภาอุตสาหกรรมท่องเที่ยวจังหวัดลำพูน

๑๒) ประธานกรรมการบริหารบริษัทประชารัฐรักสามัคคีลำพูน (วิสาหกิจเพื่อสังคม) จำกัด

๑๓) ผู้แทนคณะกรรมการธรรมาภิบาลจังหวัดลำพูน

๑๔) นายพิรุณ จันทร์ธรรม ประธานสภาองค์กรชุมชนตำบลจังหวัดลำพูน

๑๕) หัวหน้าหน่วยตรวจสอบภายใน สำนักงานจังหวัดลำพูน

๑๖) หัวหน้าการเงินและบัญชี กลุ่มงานอำนวยการ สำนักงานจังหวัดลำพูน

<u>อนุกรรมการและเลขานุการ</u>

๑๗) หัวหน้าสำนักงานจังหวัดลำพูน

<u>อนุกรรมการและผู้ช่วยเลขานุการ (๑)</u>

๑๘) ผู้อำนวยการกลุ่มงานยุทธศาสตร์และข้อมูลเพื่อการพัฒนาจังหวัด สำนักงานจังหวัดลำพูน

<u>อนุกรรมการและผู้ช่วยเลขานุการ (๒)</u>

๑๙) นักวิเคราะห์นโยบายและแผนปฏิบัติการ/ชำนาญการ กลุ่มงานยุทธศาสตร์และข้อมูลเพื่อการพัฒนาจังหวัด สำนักงานจังหวัดลำพูน

โดยมีอำนาจหน้าที่ ดังนี้

๑) บูรณาการความร่วมมือและให้คำปรึกษาแนะนำตามระเบียบ กฎหมายที่เกี่ยวข้องในการดำเนินโครงการภายใต้แผนพัฒนาจังหวัดและแผนปฏิบัติราชการประจำปีจังหวัดลำพูนที่ได้รับการจัดสรรงบประมาณจากงบยุทธศาสตร์การพัฒนาจังหวัดลำพูน

๒) ติดตามและประเมินผลสัมฤทธิ์การดำเนินโครงการของส่วนราชการและหน่วยงานที่ได้รับการสนับสนุนงบประมาณตามแผนพัฒนาจังหวัดลำพูน และแผนปฏิบัติราชการประจำปีของจังหวัดลำพูน

๓) สรุปรายงานผลการดำเนินงานให้คณะกรรมการบริหารงานจังหวัดแบบบูรณาการจังหวัดลำพูน (ก.บ.จ.ลำพูน) ทราบ

๔) ปฏิบัติหน้าที่อื่นที่ได้รับมอบหมายจากคณะกรรมการบริหารงานจังหวัดแบบบูรณาการจังหวัดลำพูน (ก.บ.จ.ลำพูน)

โดยมีรายละเอียดตามเอกสารประกอบระเบียบวาระที่ ๔.๓

๓. <u>ข้อกฎหมาย/ระเบียบที่เกี่ยวข้อง</u>

๓.๑ พระราชกฤษฎีกาว่าด้วยการบริหารงานเชิงพื้นที่แบบบูรณาการ พ.ศ. ๒๕๖๕

เมื่อวันที่ ๑๙ สิงหาคม ๒๕๖๕ มีผลใช้บังคับตั้งแต่วันที่ ๒๐ สิงหาคม ๒๕๖๕ โดยมีมาตราที่เกี่ยวข้อง ดังนี้

มาตรา ๑๔ ก.บ.จ. มีหน้าที่และอำนาจ ดังต่อไปนี้

(๙) แต่งตั้งคณะอนุกรรมการเพื่อทำการแทนหรือปฏิบัติหน้าที่ตามที่ ก.บ.จ. มอบหมาย

<u>๔. ข้อเสนอ</u>

ฝ่ายเลขานุการฯ ขอเสนอ (ร่าง) คำสั่งคณะกรรมการบริหารงานจังหวัดแบบบูรณาการจังหวัดลำพูน (ก.บ.จ.ลำพูน) เรื่อง แต่งตั้งคณะอนุกรรมการติดตามและประเมินผลโครงการภายใต้แผนพัฒนาจังหวัดและแผนปฏิบัติราชการประจำปีจังหวัดลำพูน เพื่อโปรดพิจารณาให้ความเห็นชอบ หลังจากนั้นจะได้เสนอผู้ว่าราชการจังหวัดลำพูนในฐานะประธานกรรมการบริหารงานจังหวัดแบบบูรณาการจังหวัดลำพูน (ก.บ.จ.ลำพูน) พิจารณาลงนามในคำสั่งดังกล่าวต่อไป

มติมติที่ประชุม .....

.....

.....

.....

.....

.....

.....

.....

.....

.....

.....

.....

.....

.....

.....

.....

.....

.....

.....

.....

.....

.....

ระเบียบวาระที่ ๔.๔

(ร่าง) คำสั่งคณะกรรมการบริหารงานจังหวัดแบบบูรณาการจังหวัดลำพูน
(ก.บ.จ.ลำพูน)
เรื่อง แต่งตั้งคณะอนุกรรมการตามกลุ่มภารกิจ (Cluster)
ขับเคลื่อนตามประเด็นการพัฒนาจังหวัดลำพูน

วาระที่ ๔.๔ **(ร่าง) คำสั่งคณะกรรมการบริหารงานจังหวัดแบบบูรณาการจังหวัดลำพูน (ก.บ.จ.ลำพูน) เรื่อง แต่งตั้งคณะอนุกรรมการกลุ่มภารกิจ (Cluster) ขับเคลื่อนตามประเด็นการพัฒนาจังหวัดลำพูน**

๑. <u>เรื่องเดิม</u>

จังหวัดลำพูนได้มี คำสั่งที่ ๒๕๐๘/๒๕๖๒ ลงวันที่ ๑๑ ธันวาคม ๒๕๖๒ เรื่อง แต่งตั้ง แต่งตั้งคณธทำงานตามกลุ่มภารกิจ (Cluster) ขับเคลื่อนยุทธศาสตร์การพัฒนาจังหวัดลำพูน โดยคณะทำงานดังกล่าว มีองค์ประกอบด้วยกัน ๗ คณะทำงาน ดังนี้

๑. คณะทำงานด้านหัตถกรรม อุตสาหกรรม และการค้าการลงทุน
โดยมีพาณิชย์จังหวัดลำพูน เป็น หัวหน้าคณะทำงาน

๒. คณะทำงานด้านเกษตร
โดยมีเกษตรและสหกรณ์จังหวัดลำพูน เป็น หัวหน้าคณะทำงาน

๓. คณะทำงานด้านการท่องเที่ยว
โดยมีท่องเที่ยวจังหวัดลำพูน เป็น หัวหน้าคณะทำงาน

๔. คณะทำงานด้านโครงสร้างพื้นฐานและโลจิสติกส์
โดยมีโยธาธิการและผังเมืองจังหวัดลำพูน เป็น หัวหน้าคณะทำงาน

๕. คณะทำงานด้านสังคม
โดยมีพัฒนาสังคมและความมั่นคงของมนุษย์จังหวัดลำพูน เป็น หัวหน้าคณะทำงาน

๖. คณะทำงานด้านทรัพยากรธรรมชาติและสิ่งแวดล้อม
โดยมีผู้อำนวยการสำนักงานทรัพยากรธรรมชาติและสิ่งแวดล้อมจังหวัดลำพูน เป็น หัวหน้าคณะทำงาน

๗. คณะทำงานด้านความมั่นคง
โดยมีปลัดจังหวัดลำพูน เป็น หัวหน้าคณะทำงาน

๒. <u>ข้อเท็จจริง</u>

สืบเนื่องจากจังหวัดลำพูนได้มีการทบทวนแผนพัฒนาจังหวัดลำพูนปี ๒๕๖๖ - ๒๕๗๐ โดยมีการปรับประเด็นการพัฒนาจังหวัดลำพูน ๔ ประเด็น ดังนี้

ประเด็นการพัฒนาที่ ๑ : เมืองแห่งวัฒนธรรมอัตลักษณ์วิถีและท่องเที่ยวเชิงสร้างสรรค์
ประเด็นการพัฒนาที่ ๒ : เมืองแห่งอุตสาหกรรม หัตถอุตสาหกรรมและเศรษฐกิจสร้างสรรค์
ประเด็นการพัฒนาที่ ๓ : เมืองแห่งเกษตรสุขภาพและเกษตรนวัตกรรมสร้างสรรค์
ประเด็นการพัฒนาที่ ๔ : เมืองแห่งความมั่นคง มั่งคั่ง ยั่งยืน

ดังนั้น เพื่อให้การขับเคลื่อนประเด็นการพัฒนา แผนงาน/โครงการ ให้เป็นไปอย่างมีประสิทธิภาพ มีความสอดคล้องตามประเด็นการพัฒนาจังหวัดที่ได้มีการทบทวน ฝ่ายเลขานุการฯ ได้จัดทำ (ร่าง) คำสั่งคณะกรรมการบริหารงานจังหวัดแบบบูรณาการจังหวัดลำพูน (ก.บ.จ.ลำพูน) เรื่อง แต่งตั้งคณะอนุกรรมการกลุ่มภารกิจ (Cluster) ขับเคลื่อนตามประเด็นการพัฒนาจังหวัดลำพูน ดังนี้

คณะอนุกรรมการตามประเด็นการพัฒนาที่ ๑ : เมืองแห่งวัฒนธรรมอัตลักษณ์วิถีและท่องเที่ยวเชิงสร้างสรรค์ โดยมีท่องเที่ยวจังหวัดลำพูน เป็น หัวหน้าคณะอนุกรรมการ

คณะอนุกรรมการตามประเด็นการพัฒนาที่ ๒ : เมืองแห่งอุตสาหกรรม หัตถอุตสาหกรรมและเศรษฐกิจสร้างสรรค์ โดยมีอุตสาหกรรมจังหวัดลำพูน เป็น หัวหน้าคณะอนุกรรมการ

คณะอนุกรรมการตามประเด็นการพัฒนาที่ ๓ : เมืองแห่งเกษตรสุขภาพและเกษตรนวัตกรรมสร้างสรรค์ โดยมีเกษตรและสหกรณ์จังหวัดลำพูน เป็น หัวหน้าคณะอนุกรรมการ

คณะอนุกรรมการตามประเด็นการพัฒนาที่ ๔ : เมืองแห่งความมั่นคง มั่งคั่ง ยั่งยืน โดยมีปลัดจังหวัดลำพูน เป็น หัวหน้าคณะอนุกรรมการ

โดยมีรายละเอียดตามเอกสารประกอบระเบียบวาระที่ ๔.๔

๓. <u>ข้อกฎหมาย/ระเบียบที่เกี่ยวข้อง</u>

๓.๑ พระราชกฤษฎีกาว่าด้วยการบริหารงานเชิงพื้นที่แบบบูรณาการ พ.ศ. ๒๕๖๕

เมื่อวันที่ ๑๙ สิงหาคม ๒๕๖๕ มีผลใช้บังคับตั้งแต่วันที่ ๒๐ สิงหาคม ๒๕๖๕ โดยมีมาตราที่เกี่ยวข้อง ดังนี้

มาตรา ๑๔ ก.บ.จ. มีหน้าที่และอำนาจ ดังต่อไปนี้

(๙) แต่งตั้งคณะอนุกรรมการเพื่อทำการแทนหรือปฏิบัติหน้าที่ตามที่ ก.บ.จ. มอบหมาย

<u>๔. ข้อเสนอ</u>

ฝ่ายเลขานุการฯ ขอเสนอ (ร่าง) คำสั่งคณะกรรมการบริหารงานจังหวัดแบบบูรณาการจังหวัดลำพูน (ก.บ.จ.ลำพูน) เรื่อง แต่งตั้งคณะอนุกรรมการกลุ่มภารกิจ (Cluster) ขับเคลื่อนตามประเด็นการพัฒนาจังหวัดลำพูนเพื่อโปรดพิจารณาให้ความเห็นชอบ หลังจากนั้นจะได้เสนอผู้ว่าราชการจังหวัดลำพูน ในฐานะประธานกรรมการบริหารงานจังหวัดแบบบูรณาการจังหวัดลำพูน (ก.บ.จ.ลำพูน) พิจารณาลงนามในคำสั่งดังกล่าวต่อไป

มติที่ประชุม

.....

.....

.....

.....

.....

.....

.....

.....

.....

.....

.....

.....

.....

.....

.....

.....

.....

.....

ระเบียบวาระที่ ๕
เรื่องอื่น ๆ (ถ้ามี)

ระเบียบวาระที่ ๕ เรื่องอื่น ๆ

.....
.....
.....
.....
.....
.....
.....
.....
.....
.....

มติที่ประชุม

.....
.....
.....
.....
.....
.....
.....
.....
.....
.....
.....
.....
.....
.....
.....
.....
.....
.....
.....
.....
.....

รายงานการประชุม
คณะกรรมการบริหารงานจังหวัดแบบบูรณาการจังหวัดลำพูน (ก.บ.จ.ลำพูน)
ครั้งที่ ๖/๒๕๖๖
วันศุกร์ที่ ๑๔ ธันวาคม ๒๕๖๖ เวลา ๑๓.๓๐ น.
ณ ห้องประชุมหริภุญชัย ชั้น ๔ ศาลากลางจังหวัดลำพูน

.....

<u>คณะกรรมการผู้เข้าร่วมประชุม</u>

๑. นายสันติธร	ยิ้มละมัย		ผู้ว่าราชการจังหวัดลำพูน	ประธานการประชุมฯ
๒. พ.อ.ชาติกล้า	กันยะบุตร		รอง ผอ.รมน.จว.ล.พ. (ท)	กรรมการ
๓. น.ส.ศุทธินี	เฉลิมลักษณ์	(แทน)	ปลัดจังหวัดลำพูน	กรรมการ
๔. นางสาวสุรัสวดี	เตชะพันธุ์		คลังจังหวัดลำพูน	กรรมการ
๕. นางจันทนา	ไวยาวัจมัย		อุตสาหกรรมจังหวัดลำพูน	กรรมการ
๖. น.ส.สมหมาย	ประทุมเทพ	(แทน)	พัฒนาการจังหวัดลำพูน	กรรมการ
๗. นายสัญญา	ทุมตะขบ	(แทน)	ผู้อำนวยการสำนักงานทรัพยากรธรรมชาติและสิ่งแวดล้อมจังหวัดลำพูน	กรรมการ
๘. นางปราณี	ประทุมมา		พัฒนาสังคมและความมั่นคงของมนุษย์จังหวัดลำพูน	กรรมการ
๙. นายศรีพรหม	กาสกุล	(แทน)	นายแพทย์สาธารณสุขจังหวัดลำพูน	กรรมการ
๑๐. นายณรงค์	ทาอุปรงค์		โยธาธิการและผังเมืองจังหวัดลำพูน	กรรมการ
๑๑. นางสาวณิชาภา	วงศ์สมบูรณ์	(แทน)	เกษตรและสหกรณ์จังหวัดลำพูน	กรรมการ
๑๒. นายจักรกฤษณ์	เอ่งฉ้วน		ท่องเที่ยวและกีฬาจังหวัดลำพูน	กรรมการ
๑๓. นายชิณ	ปัญญา	(แทน)	ผู้อำนวยการแขวงทางหลวงลำพูน	กรรมการ
๑๔. นายโกศล	ถาวรวัตร์	(แทน)	ผู้อำนวยการโครงการชลประทานลำพูน	กรรมการ
๑๕. นายทวน	โตวัฒน์นิมิต	(แทน)	การไฟฟ้าส่วนภูมิภาค สาขาลำพูน	
๑๖. นางอุบลวรรณ	สิทธิธรรม	รกท.	ผู้อำนวยการการนิคมอุตสาหกรรมภาคเหนือ	กรรมการ
๑๗. นางนรมน	ใจการณ์		ผู้จัดการองค์การตลาดกระทรวงมหาดไทย	กรรมการ
๑๘. นายพิเดช	จันทร์ศิริ	(แทน)	นายกองค์การบริหารส่วนจังหวัดลำพูน	กรรมการ
๑๙. นายจรูญ	คำปันนา		นายกเทศมนตรีตำบลศรีบัวบาน	กรรมการ
๒๐. น.ส.เกศรินทร์	สายสุริยะ	(แทน)	นายกสมาคมสันนิบาตเทศบาลจังหวัดลำพูน	กรรมการ
๒๑. นายพิรุณ	จันทร์ธรรม		ผู้แทนภาคประชาสังคม	กรรมการ
๒๒. นายนคร	นิติประเสริฐ		ผู้แทนภาคประชาสังคม	กรรมการ
๒๓. นายวิโรจน์	สายพันธุ์		ผู้แทนภาคประชาสังคม	กรรมการ
๒๔. นายสุเทพ	ธนกุล		ผู้แทนภาคประชาสังคม	กรรมการ
๒๕. นางสมพร	วงศ์ฝั้น		ผู้แทนภาคประชาสังคม	กรรมการ
๒๖. นายธนกฤต	สุวรรณพรหม	(แทน)	ประธานหอการค้าจังหวัดลำพูน	กรรมการ
๒๗. นายวัชระ	สนธิชัย	(แทน)	ประธานสภาอุตสาหกรรมจังหวัดลำพูน	กรรมการ
๒๘. นายบุญส่ง	ไชยมณี		หัวหน้าสำนักงานจังหวัดลำพูน	กรรมการและเลขานุการ

๒๙. นายโกสินทร์	นิยะกิจ	ผู้อำนวยการกลุ่มงานยุทธศาสตร์และข้อมูลเพื่อการพัฒนาจังหวัด	ผู้ช่วยเลขานุการ
๓๐. นางสาวพัธร์ธีรัตน์	เรือนเงิน	นักวิเคราะห์นโยบายและแผนปฏิบัติการ	ผู้ช่วยเลขานุการ

<u>คณะกรรมการผู้ไม่เข้าร่วมประชุมฯ</u>

๑. ผู้จัดการการประปาส่วนภูมิภาค สาขาลำพูน
๒. นายกสมาคมองค์การบริหารส่วนตำบลจังหวัดลำพูน
๓. นางใจรักษ์ ทองจินดา ผู้แทนภาคประชาสังคม

<u>ผู้เข้าร่วมประชุมฯ</u>

๑. นายกรเทพ	เมืองดี	เจ้าหน้าที่วิเคราะห์นโยบายและแผน สำนักงานจังหวัดลำพูน
๒. นายกฤษฎา	ง้าวกาเขียว	นักพัฒนาชุมชนปฏิบัติการ สำนักงานพัฒนาชุมชนจังหวัดลำพูน
๓. น.ส.ชนิตร์นันท์	จุ่มตั้ง	เจ้าพนักงานปกครองชำนาญการ ที่ทำการปกครองจังหวัดลำพูน

ระเบียบวาระที่ ๑ เรื่องที่ประธานแจ้งให้ทราบ

ประธานการประชุมฯ: การประชุมคณะกรรมการบริหารงานจังหวัดแบบบูรณาการจังหวัดลำพูน (ก.บ.จ.ลำพูน) เป็นครั้งที่ ๖/๒๕๖๖ มีระเบียบวาระการประชุมสำคัญ คือ

๑. การเปลี่ยนแปลงรายละเอียดโครงการตามแผนปฏิบัติราชการจังหวัดลำพูน ประจำปีงบประมาณ พ.ศ. ๒๕๖๗

๒. คำสั่งคณะกรรมการบริหารงานจังหวัดแบบบูรณาการจังหวัดลำพูน (ก.บ.จ.ลำพูน) จำนวน ๓ ฉบับ ดังนี้

๒.๑ แต่งตั้งคณะอนุกรรมการจัดทำแผนงานด้านความมั่นคงจังหวัดลำพูน (เพิ่มเติม)

๒.๒ แต่งตั้งคณะอนุกรรมการติดตามและประเมินผลโครงการภายใต้แผนพัฒนาจังหวัดและแผนปฏิบัติราชการประจำปีจังหวัดลำพูน

๒.๓ แต่งตั้งคณะอนุกรรมการตามกลุ่มภารกิจ (Cluster) ขับเคลื่อนตามประเด็นการพัฒนาจังหวัดลำพูน

มติที่ประชุม รับทราบ

ระเบียบวาระที่ ๒ เรื่องรับรองรายงานการประชุมคณะกรรมการบริหารงานจังหวัดแบบบูรณาการจังหวัดลำพูน (ก.บ.จ.ลำพูน) ครั้งที่ ๕/๒๕๖๖ เมื่อวันอังคารที่ ๑๒ กันยายน ๒๕๖๖

๑. <u>เรื่องเดิม</u>

เลขานุการการประชุมฯ: จังหวัดลำพูนได้กำหนดจัดการประชุมคณะกรรมการบริหารงานจังหวัดแบบบูรณาการจังหวัดลำพูน (ก.บ.จ.ลำพูน) ครั้งที่ ๕/๒๕๖๖ เมื่ออังคารที่ ๑๒ กันยายน ๒๕๖๖เวลา ๑๓.๓๐ น. ณ ห้องประชุมหริภุญชัย ชั้น ๔ ศาลากลางจังหวัดลำพูน

๒. **<u>ข้อเท็จจริง</u>**

ฝ่ายเลขานุการคณะกรรมการบริหารงานจังหวัดแบบบูรณาการจังหวัดลำพูน (ก.บ.จ.ลำพูน) ได้จัดทำรายงานการประชุมคณะกรรมการบริหารงานจังหวัดแบบบูรณาการจังหวัดลำพูน (ก.บ.จ.ลำพูน) ครั้งที่ ๕/๒๕๖๖ เมื่อวันอังคารที่ ๑๒ กันยายน ๒๕๖๖ เรียบร้อยแล้ว พร้อมทั้งได้เผยแพร่ผ่านเว็บไซต์จังหวัดลำพูนด้วยแล้ว

๓. **<u>ข้อเสนอ</u>**

จึงเสนอที่ประชุมพิจารณารับรองรายงานการประชุมฯ

มติที่ประชุม รับรองรายงานการประชุมฯ

ระเบียบวาระที่ ๓ เรื่องเพื่อทราบ

วาระที่ ๓.๑ เรื่อง โครงการตามแผนปฏิบัติราชการจังหวัดลำพูน ประจำปีงบประมาณ ๒๕๖๗

๑. **<u>เรื่องเดิม</u>**

เลขานุการการประชุมฯ

จังหวัดลำพูนได้จัดทำคำของบประมาณโครงการตามแผนปฏิบัติราชการประจำปี ๒๕๖๗ จังหวัดลำพูน จำนวนทั้งสิ้น ๒๕ โครงการ ๑ งบบริหารจัดการ งบประมาณทั้งสิ้น <u>๓๔๒,๕๖๕,๖๐๐ บาท</u> (สามร้อยสี่สิบสองล้านห้าแสนหกหมื่นห้าพันหกร้อยบาทถ้วน)

โดย<u>แยกเป็นงบประมาณตามประเภทงบ ดังนี้</u>

๑) งบลงทุน	๒๕๓,๙๔๕,๐๐๐ บาท	คิดเป็นร้อยละ ๗๔
๒) งบดำเนินงาน	๗๙,๖๒๐,๖๐๐ บาท	คิดเป็นร้อยละ ๒๓
๓) งบรายจ่ายอื่น	๙,๐๐๐,๐๐๐ บาท	คิดเป็นร้อยละ ๓

๒. **<u>ข้อเท็จจริง</u>**

๒.๑ สำนักงบประมาณ แจ้งว่า พระราชบัญญัติงบประมาณรายจ่ายประจำปีงบประมาณ พ.ศ. ๒๕๖๗ จะประกาศใช้บังคับไม่ทันในวันที่ ๑ ตุลาคม ๒๕๖๖ อันเป็นวันเริ่มต้นปีงบประมาณ พ.ศ. ๒๕๖๗ ซึ่งกรณีดังกล่าวรัฐธรรมนูญแห่งราชอาณาจักรไทย พุทธศักราช ๒๕๖๐ มาตรา ๑๔๑ บัญญัติให้ใช้กฎหมายว่าด้วยงบประมาณรายจ่ายในปีงบประมาณปีก่อนนั้นไปพลางก่อน ประกอบกับ พระราชบัญญัติวิธีการงบประมาณ พ.ศ. ๒๕๖๑ มาตรา ๑๒ บัญญัติให้ใช้งบประมาณรายจ่ายประจำปีงบประมาณที่ล่วงแล้วไปพลางก่อนได้ ตามหลักเกณฑ์และเงื่อนไขที่ผู้อำนวยการสำนักงบประมาณกำหนดโดยอนุมัตินายรัฐมนตรี โดยขอให้จังหวัดจัดทำแผนการปฏิบัติงานและแผนการใช้จ่ายงบประมาณประจำปีงบประมาณ พ.ศ. ๒๕๖๗ โดยใช้หลักเกณฑ์และเงื่อนไขการใช้งบประมาณรายจ่ายประจำปีงบประมาณ พ.ศ. ๒๕๖๖ ไปพลางก่อน ตามแบบจัดทำแผน/รายงานผลการปฏิบัติงานและการใช้จ่ายงบประมาณ ประจำปีงบประมาณ พ.ศ. ๒๕๖๖ ไปพลางก่อน (แบบสงป.๓๐๑, แบบ สงป.๓๐๒ และ สงป. ๓๐๒/๑) และส่งให้สำนักงบประมาณพิจารณาอนุมัติจัดสรรงบประมาณรายจ่ายประจำปีงบประมาณ พ.ศ. ๒๕๖๗

๒.๒ สำนักงบประมาณได้แจ้งอนุมัติงบประมาณใช้เงินไปพลางก่อนปี ๒๕๖๖ จำนวน ๖ โครงการ ๑ งบบริหารจัดการ จำนวน ๒๓,๕๐๒,๒๐๐ บาท

๒.๓ ทั้งนี้ สำนักงบประมาณ แจ้งกรอบเบื้องต้นว่าในส่วนของจังหวัดลำพูนจะได้รับการจัดสรรงบประมาณ ตาม พรบ.งบประมาณรายจ่ายประจำปี พ.ศ.๒๕๖๗ งบประมาณรวมทั้งสิ้น ๑๘๓,๐๓๐,๐๐๐ บาท (หนึ่งร้อยแปดสิบสามล้านสามหมื่นบาทถ้วน) รวมจำนวนโครงการทั้งสิ้น ๑๔ โครงการ ๑ งบบริหารจัดการ โดยแยกเป็นงบประมาณตามประเภทงบ ดังนี้

๑) งบลงทุน	๑๓๕,๗๓๕,๐๐๐ บาท	คิดเป็นร้อยละ ๗๔
๒) งบดำเนินงาน	๓๘,๒๙๕,๐๐๐ บาท	คิดเป็นร้อยละ ๒๒
๓) งบรายจ่ายอื่น	๙,๐๐๐,๐๐๐ บาท	คิดเป็นร้อยละ ๕

๓. ข้อเสนอ

จึงเสนอที่ประชุมเพื่อโปรดทราบ

มติที่ประชุม รับทราบ

วาระที่ ๓.๒ เรื่อง แผนปฏิบัติการด้านทรัพยากรน้ำ ประจำปีงบประมาณ พ.ศ. ๒๕๖๘ จังหวัดลำพูน

เลขานุการการประชุมฯ

๑. ต้นเรื่อง

๑.๑ กระทรวงมหาดไทย แจ้ง ให้จังหวัดดำเนินการแจ้งหน่วยงานและองค์กรปกครองส่วนท้องถิ่นในพื้นที่ จัดทำแผนปฏิบัติการด้านทรัพยากรน้ำประจำปีงบประมาณ พ.ศ. ๒๕๖๘ ให้สอดคล้องกับค่าเป้าหมายตามร่างแผนแม่บทการบริหารจัดการทรัพยากรน้ำ ๒๐ ปี (ปรับปรุงช่วงที่ ๑ พ.ศ. ๒๕๖๖ – ๒๕๘๐) และนำข้อมูลจากการจัดทำผังภูมิสังคมเพื่อการบริหารจัดการน้ำหมู่บ้าน/ชุมชน แบบบูรณาการอย่างยั่งยืน (Geo-social Map) มาประกอบการจัดทำแผนดังกล่าว รวมทั้งข้อมูลอื่น ๆ ที่เกี่ยวข้อง ผ่านทางระบบ Thai Water Plan ระหว่างวันที่ ๗ สิงหาคม ๒๕๖๖ ถึงวันที่ ๒๙ กันยายน ๒๕๖๖ โดยให้จัดทำรายละเอียดแผนปฏิบัติการด้านทรัพยากรน้ำ พร้อมทั้งแนบเอกสารความพร้อมให้เรียบร้อย ภายในวันที่ ๒๙ กันยายน ๒๕๖๖ จากนั้นให้ตรวจสอบและยืนยันนำส่งข้อมูล (Sign off ๑) ภายในวันที่ ๖ ตุลาคม ๒๕๖๖

๑.๒ จังหวัดลำพูนได้มีหนังสือแจ้งส่วนราชการ/หน่วยงานที่เกี่ยวข้องดำเนินการจัดทำแผนปฏิบัติการด้านทรัพยากรน้ำ ประจำปีงบประมาณ พ.ศ. ๒๕๖๘ ผ่านระบบ Thai Water Plan พร้อมทั้งบันทึกข้อมูลในระบบ Thai Water Plan ให้แล้วเสร็จภายในวันที่ ๑๘ กันยายน ๒๕๖๖ และมีหนังสือแจ้งสำนักงานส่งเสริมการปกครองท้องถิ่นจังหวัดลำพูนดำเนินการแจ้งองค์กรปกครองส่วนท้องถิ่นในพื้นที่จัดทำแผนปฏิบัติการด้านทรัพยากรน้ำ ประจำปีงบประมาณ พ.ศ. ๒๕๖๘ ผ่านระบบ Thai Water Plan พร้อมทั้งบันทึกข้อมูลในระบบ Thai Water Plan ให้แล้วเสร็จภายในวันที่ ๑๘ กันยายน ๒๕๖๖ รวมทั้งยืนยันนำส่งข้อมูล (sign off ๑) ในระบบ Thai Water Plan ภายในวันที่ ๖ ตุลาคม ๒๕๖๖ และรายงานให้จังหวัดลำพูนทราบ

๒. ข้อเท็จจริง

ในคราวประชุมคณะอนุกรรมการทรัพยากรน้ำจังหวัดลำพูน ครั้งที่ ๔/๒๕๖๖ เมื่อวันที่ ๒ พฤศจิกายน ๒๕๖๖ ณ ห้องประชุม POC ชั้น ๓ ศาลากลางจังหวัดลำพูน ที่ประชุมมีมติเห็นชอบ ดังนี้

๒.๑ แนวทางการจัดลำดับความสำคัญแผนปฏิบัติการด้านทรัพยากรน้ำ ประจำปีงบประมาณ พ.ศ. ๒๕๖๘ จังหวัดลำพูน โดยที่ประชุมมีมติเห็นชอบค่าน้ำหนักเกณฑ์ค่าเป้าหมายตามแผนแม่บทการบริหารจัดการทรัพยากรน้ำ ๒๐ ปี จำนวน ๕ ด้าน เพื่อใช้ในการจัดลำดับความสำคัญของโครงการ โดยมีค่าน้ำหนักของเกณฑ์แต่ละด้าน (ค่าน้ำหนักรวม ๑๐๐) ดังนี้

แผนแม่บท	ระบุน้ำหนัก
ด้านที่ ๑ การจัดการน้ำอุปโภคบริโภค	๓๐
ด้านที่ ๒ การสร้างความมั่นคงน้ำภาคการผลิต	๒๕
ด้านที่ ๓ การจัดการน้ำท่วมและอุทกภัย	๒๕
ด้านที่ ๔ การอนุรักษ์และฟื้นฟูระบบนิเวศทรัพยากรน้ำ	๑๕
ด้านที่ ๕ การบริหารจัดการ	๕

๒.๒ (ร่าง) แผนปฏิบัติการด้านทรัพยากรน้ำ ประจำปีงบประมาณ พ.ศ. ๒๕๖๘ จังหวัดลำพูน โดยมีแผนปฏิบัติการด้านทรัพยากรน้ำประจำปีงบประมาณ พ.ศ. ๒๕๖๘ จังหวัดลำพูน รวมจำนวน ๖๔๙ โครงการ งบประมาณ ๕,๕๒๖,๐๖๗,๘๐๐ บาท (ห้าพันห้าร้อยยี่สิบหกล้านหกหมื่นเจ็ดพันแปดร้อยบาทถ้วน)

โดยจำแนกรายแผนแม่บท ได้ดังนี้

แผนแม่บท	แผนงานโครงการ	งบประมาณ (บาท)
ด้านที่ ๑ การจัดการน้ำอุปโภคบริโภค	๑๖๐	๑,๙๗๔,๗๖๕,๐๐๐
ด้านที่ ๒ การสร้างความมั่นคงน้ำภาคการผลิต	๓๕๕	๒,๓๔๙,๗๘๗,๔๐๐
ด้านที่ ๓ การจัดการน้ำท่วมและอุทกภัย	๘๒	๑,๑๒๐,๘๑๙,๗๐๐
ด้านที่ ๔ การอนุรักษ์และฟื้นฟูระบบนิเวศทรัพยากรน้ำ	๔๘	๒๗,๗๕๕,๙๐๐
ด้านที่ ๕ การบริหารจัดการ	๔	๕๒,๙๓๙,๘๐๐
รวม	**๖๔๙**	**๕,๕๒๖,๐๖๗,๘๐๐**

จำแนกตามมิติงบประมาณ ได้ดังนี้

มิติงบประมาณ	แผนงานโครงการ	งบประมาณ (บาท)
งบพัฒนาจังหวัด	๒๑	๒๓๙,๒๙๖,๐๐๐ บาท
งบองค์กรปกครองส่วนท้องถิ่น	๓๘๒	๒,๘๕๙,๘๘๖,๐๐๐ บาท
งบ Function	๑๕๖	๗๖๒,๓๓๕,๐๐๐ บาท
งบบูรณาการฯ	๙๐	๑,๖๖๔,๕๕๐,๘๐๐ บาท
รวม	**๖๔๙**	**๕,๕๒๖,๐๖๗,๘๐๐ บาท**

๓. <u>ข้อเสนอ</u>

จึงเสนอที่ประชุมเพื่อโปรดทราบ

มติที่ประชุม **รับทราบ**

วาระที่ ๓.๓ เรื่อง โครงการเพิ่มประสิทธิภาพการบริหารจัดการทรัพยากรน้ำเพื่อรองรับสถานการณ์ภัยแล้งและฝนทิ้งช่วง ปี ๒๕๖๗ จังหวัดลำพูน

เลขานุการการประชุมฯ

๑. <u>ต้นเรื่อง</u>

๑.๑ กระทรวงมหาดไทย แจ้งว่า ได้รับแจ้งจากสำนักงานทรัพยากรน้ำแห่งชาติ ในฐานะฝ่ายเลขานุการคณะกรรมการทรัพยากรน้ำแห่งชาติ ได้กำหนดประชุมชี้แจงหลักเกณฑ์และแนวทางการจัดทำข้อเสนอแผนงานโครงการเพิ่มประสิทธิภาพการบริหารจัดการทรัพยากรน้ำเพื่อรองรับสถานการณ์ภัยแล้งและฝนทิ้งช่วง ปี ๒๕๖๗ โดยขอให้กระทรวงมหาดไทยประสานผู้ว่าราชการจังหวัดทุกจังหวัดและหน่วยงานในสังกัดที่มีภารกิจเกี่ยวข้องด้านการบริหารจัดการทรัพยากรน้ำหากมีโครงการจำเป็นเร่งด่วนที่ต้องดำเนินการและประสงค์ขอรับการสนับสนุนงบประมาณภายใต้โครงการดังกล่าว เข้าร่วมประชุมในวันพฤหัสบดีที่ ๙ พฤศจิกายน ๒๕๖๖ เวลา ๐๙.๐๐ น. ผ่านสื่ออิเล็กทรอนิกส์ ทั้งนี้ สำนักงานทรัพยากรน้ำแห่งชาติจะทำการเปิดระบบบริหารจัดการแผนงานโครงการและฐานข้อมูลสำหรับบูรณาการแผนเพื่อการบริหารจัดการทรัพยากรน้ำของประเทศ (Thai Water Plan : TWP) เพื่อให้หน่วยงานบันทึกแผนงานโครงการดังกล่าวผ่านระบบ ในวันพุธที่ ๘ พฤศจิกายน ๒๕๖๖ เวลา ๐๘.๓๐ น. จนถึงวันอังคารที่ ๒๑ พฤศจิกายน ๒๕๖๖ เวลา ๒๔.๐๐ น.

๑.๒ จังหวัดลำพูน ได้มีหนังสือแจ้งส่วนราชการ/หน่วยงานที่เกี่ยวข้องเข้าร่วมประชุมชี้แจงหลักเกณฑ์และแนวทางการจัดทำข้อเสนอแผนงานโครงการเพิ่มประสิทธิภาพการบริหารจัดการทรัพยากรน้ำเพื่อรองรับสถานการณ์ภัยแล้งและฝนทิ้งช่วง ปี ๒๕๖๗ ผ่านสื่ออิเล็กทรอนิกส์ ในวันพฤหัสบดีที่ ๙ พฤศจิกายน ๒๕๖๖ เวลา ๐๙.๐๐ น. ณ ห้องประชุม POC ชั้น ๓ ศาลากลางจังหวัดลำพูน และดำเนินการจัดทำรายละเอียดแผนงาน/โครงการ ตามหลักเกณฑ์และแนวทางฯพร้อมทั้งบันทึกข้อมูลในระบบ Thai Water Plan ระหว่างวันที่ ๘ พฤศจิกายน ๒๕๖๖ เวลา ๐๘.๓๐ น. ถึงวันที่ ๒๑ พฤศจิกายน ๒๕๖๖ เวลา ๒๔.๐๐ น.

๒. <u>ข้อเท็จจริง</u>

ในคราวประชุมคณะอนุกรรมการทรัพยากรน้ำจังหวัดลำพูน ครั้งที่ ๕/๒๕๖๖ เมื่อวันที่ ๘ ธันวาคม ๒๕๖๖ ณ ห้องประชุม POC ชั้น ๓ ศาลากลางจังหวัดลำพูน ที่ประชุมมีมติเห็นชอบ ดังนี้

๒.๑ แนวทางการจัดลำดับความสำคัญโครงการเพิ่มประสิทธิภาพการบริหารจัดการทรัพยากรน้ำเพื่อรองรับสถานการณ์ภัยแล้งและฝนทิ้งช่วง ปี ๒๕๖๗ จังหวัดลำพูน โดยที่ประชุมมีมติเห็นชอบค่าน้ำหนักเกณฑ์ค่าเป้าหมายตามแผนแม่บทการบริหารจัดการทรัพยากรน้ำ ๒๐ ปี จำนวน ๕ ด้าน เพื่อใช้ในการจัดลำดับความสำคัญของโครงการ โดยมีค่าน้ำหนักของเกณฑ์แต่ละด้าน ดังนี้

แผนแม่บท	ระบุน้ำหนัก
ด้านที่ ๑ การจัดการน้ำอุปโภคบริโภค	๑๐๐
ด้านที่ ๒ การสร้างความมั่นคงน้ำภาคการผลิต	๑๐๐
ด้านที่ ๓ การจัดการน้ำท่วมและอุทกภัย	๘๐
ด้านที่ ๔ การอนุรักษ์และฟื้นฟูระบบนิเวศทรัพยากรน้ำ	๐
ด้านที่ ๕ การบริหารจัดการ	๗๐

๒.๒ สรุปแผนงานโครงการเพิ่มประสิทธิภาพการบริหารจัดการทรัพยากรน้ำเพื่อรองรับสถานการณ์ภัยแล้งและฝนทิ้งช่วง ปี ๒๕๖๗ จังหวัดลำพูน จำแนกความพร้อมดำเนินการ ดังนี้

ความพร้อม	แผนงานโครงการ	งบประมาณ (ล้านบาท)
ไม่มีพร้อมดำเนินการ	๒๓	๘๑.๖๕๓๘
พร้อมดำเนินการ	๑๘๐	๓๗๙.๖๒๒๕
รวม	**๒๐๓**	**๔๖๑.๒๗๖๓**

๒.๓ โดยโครงการที่มีความพร้อมดำเนินการ ๑๘๐ โครงการ งบประมาณ ๓๗๙.๖๒๒๕ ล้านบาท พบว่า มีโครงการที่ไม่เป็นไปตามหลักเกณฑ์ของโครงการเพิ่มประสิทธิภาพการบริหารจัดการทรัพยากรน้ำเพื่อรองรับสถานการณ์ภัยแล้งและฝนทิ้งช่วง ปี ๒๕๖๗ จำนวน ๓ โครงการ งบประมาณ ๔.๙๗๖๑ ล้านบาท **ดังนั้น ที่ประชุมจึงมีมติให้ความเห็นชอบที่มีความพร้อมและเป็นไปตามหลักเกณฑ์ฯ จำนวน ๑๗๗ โครงการ งบประมาณทั้งสิ้น ๓๗๔.๖๔๖ ล้านบาท**

มติที่ประชุม **รับทราบ**

ระเบียบวาระที่ ๔ **เรื่องเพื่อพิจารณา**

วาระที่ ๔.๑ การเปลี่ยนแปลงรายละเอียดโครงการตามแผนปฏิบัติราชการจังหวัดลำพูน ประจำปีงบประมาณ พ.ศ.๒๕๖๗

๑. <u>ต้นเรื่อง</u>

สำนักงานจังหวัดลำพูนในฐานะฝ่ายเลขานุการคณะกรรมการบริหารงานจังหวัดแบบบูรณาการจังหวัดลำพูน (ก.บ.จ.ลำพูน) ได้รับแจ้งจากหน่วยงานเจ้าภาพที่ได้รับการจัดสรรงบประมาณโครงการตามแผนปฏิบัติราชการจังหวัดลำพูน ประจำปีงบประมาณ พ.ศ.๒๕๖๗ ซึ่งมีความประสงค์ขอเปลี่ยนแปลงรายละเอียดโครงการ **จำนวน ๒ โครงการ ดังนี้**

๑.๑ โครงการป้องกันและแก้ไขปัญหาหมอกควันและไฟป่าจังหวัดลำพูน ปี ๒๕๖๗ งบประมาณ ๒๕,๒๗๒,๔๐๐ บาท หน่วยดำเนินการ สำนักงานทรัพยากรธรรมชาติและสิ่งแวดล้อมจังหวัดลำพูน

๑.๒ โครงการพัฒนาผ้าลำพูนสู่เศรษฐกิจสร้างสรรค์ งบประมาณ ๒,๐๐๐,๐๐๐ บาท หน่วยดำเนินการ สำนักงานพัฒนาชุมชนจังหวัดลำพูน

๒. <u>ระเบียบ/กฎหมาย</u>

หลักเกณฑ์การปรับปรุงแผนปฏิบัติราชการประจำปี และการเปลี่ยนแปลงโครงการของจังหวัดและกลุ่มจังหวัด ประจำปีงบประมาณ พ.ศ. ๒๕๖๗ – ๒๕๗๐

เมื่อจังหวัดและกลุ่มจังหวัดได้รับจัดสรรงบประมาณรายจ่ายประจำปี จะต้องเร่งรัดดำเนินโครงการตามที่ได้รับจัดสรรงบประมาณให้สอดคล้องกับเป้าหมายการดำเนินงานและการเบิกจ่ายที่รัฐบาลกำหนดตามมาตรการเพิ่มประสิทธิภาพการใช้จ่ายงบประมาณรายจ่ายประจำปีอย่างเคร่งครัด หากมีความจำเป็นเร่งด่วนที่จังหวัดและกลุ่มจังหวัดจะต้องดำเนินการขอโอนเปลี่ยนแปลงจังหวัดและกลุ่มจังหวัดจะต้องแสดงเหตุผลความจำเป็น เพื่อประกอบการพิจารณาอย่างครบถ้วนสมบูรณ์ ทั้งนี้ การเปลี่ยนแปลงโครงการทุกกรณี ให้ผู้ว่าราชการจังหวัดหรือหัวหน้ากลุ่มจังหวัดดำเนินการตามพระราชกฤษฎีกาว่าด้วยการบริหารงานเชิงพื้นที่แบบบูรณาการ พ.ศ. ๒๕๖๕ และระเบียบการบริหารงบประมาณที่เกี่ยวข้อง โดยมีหลักเกณฑ์และวิธีการ ดังนี้

๑. การปรับปรุงแผนปฏิบัติราชการประจำปี และการเปลี่ยนแปลงโครงการของจังหวัดและกลุ่มจังหวัด ประจำปีงบประมาณ พ.ศ. ๒๕๖๗ – ๒๕๗๐ กำหนดแนวทางในการพิจารณาว่าโครงการใดเป็นโครงการสำคัญหรือโครงการที่มิใช่โครงการสำคัญ ดังนี้

๑.๑ โครงการสำคัญ หมายถึง โครงการสำคัญตามแผนปฏิบัติราชการประจำปีของจังหวัดหรือกลุ่มจังหวัด

๑.๒ โครงการที่มิใช่โครงการสำคัญ หมายถึง โครงการอื่นที่จำเป็นเพื่อแก้ไขปัญหาของจังหวัดหรือกลุ่มจังหวัด หรือสนับสนุนการขับเคลื่อนแผนพัฒนาจังหวัดหรือกลุ่มจังหวัด ตามแผนปฏิบัติราชการประจำปีของจังหวัดหรือกลุ่มจังหวัด

๒. หลักเกณฑ์และวิธีการปรับปรุงแผนปฏิบัติราชการประจำปี และการเปลี่ยนแปลงโครงการและงบประมาณ ของจังหวัดและกลุ่มจังหวัด

๒.๑ กรณีการแก้ไขหรือเปลี่ยนแปลงโครงการที่มิใช่โครงการสำคัญ ให้ผู้ว่าราชการจังหวัด หรือหัวหน้ากลุ่มจังหวัด นำเสนอคำขอเปลี่ยนแปลงโครงการเพื่อขอความเห็นชอบจากคณะกรรมการบริหารงานจังหวัดแบบบูรณาการ (ก.บ.จ.) หรือคณะกรรมการบริหารงานกลุ่มจังหวัดแบบบูรณาการ (ก.บ.ก.) แล้วแต่กรณีทั้งนี้ เมื่อ ก.บ.จ. หรือ ก.บ.ก. ให้ความเห็นชอบแล้ว ให้รายงานให้คณะอนุกรรมการประจำภาคทราบ

๒.๒ กรณีการแก้ไขหรือเปลี่ยนแปลงโครงการที่มิใช่โครงการสำคัญโดยการเพิ่มโครงการใหม่ที่มิได้อยู่ในแผนปฏิบัติราชการประจำปี ให้จังหวัดหรือกลุ่มจังหวัดจัดทำโครงการใหม่ตามหลักเกณฑ์การจัดทำแผนปฏิบัติราชการประจำปี โดยให้ผู้ว่าราชการจังหวัดหรือหัวหน้ากลุ่มจังหวัด นำเสนอโครงการเพื่อขอความเห็นชอบจากคณะกรรมการบริหารงานจังหวัดแบบบูรณาการ (ก.บ.จ.) หรือคณะกรรมการบริหารงานกลุ่มจังหวัดแบบบูรณาการ (ก.บ.ก.) แล้วแต่กรณีทั้งนี้ เมื่อ ก.บ.จ. หรือ ก.บ.ก. ให้ความเห็นชอบในการปรับแผนปฏิบัติราชการประจำปีของจังหวัดหรือแผนปฏิบัติราชการประจ าปีของกลุ่มจังหวัด พร้อมทั้งเห็นชอบการโอนเปลี่ยนแปลงงบประมาณรายจ่ายของจังหวัดหรือกลุ่มจังหวัดแล้ว ให้ผู้ว่าราชการจังหวัดหรือหัวหน้ากลุ่มจังหวัด จัดส่งคำขอเปลี่ยนแปลงโครงการตามแบบฟอร์มที่กำหนดมายังกระทรวงมหาดไทย สำนักงบประมาณและสำนักงานสภาพัฒนาการเศรษฐกิจและสังคมแห่งชาติ ในฐานะฝ่ายเลขานุกาคณะกรรมการนโยบายการบริหารงานเชิงพื้นที่แบบบูรณาการ (ก.น.บ.) เพื่อร่วมกันพิจารณาให้ความเห็นชอบ และรายงานให้คณะอนุกรรมการประจำภาคทราบ โดย**ให้จังหวัดและกลุ่มจังหวัดเสนอคำขอเปลี่ยนแปลงโครงการมายังฝ่ายเลขานุการฯ ภายในเดือนกรกฎาคมของปีงบประมาณนั้น ๆ**

๒.๓ กรณีการแก้ไขหรือเปลี่ยนแปลงโครงการสำคัญ ให้จังหวัดหรือกลุ่มจังหวัดจัดทำโครงการใหม่ตามหลักเกณฑ์การจัดทำแผนปฏิบัติราชการประจำปี โดยให้ผู้ว่าราชการจังหวัดหรือหัวหน้ากลุ่มจังหวัด นำเสนอโครงการเพื่อขอความเห็นชอบจากคณะกรรมการบริหารงานจังหวัดแบบบูรณาการ (ก.บ.จ.) หรือคณะกรรมการบริหารงานกลุ่มจังหวัดแบบบูรณาการ (ก.บ.ก.) แล้วแต่กรณี ทั้งนี้ เมื่อ ก.บ.จ. หรือ ก.บ.ก. ให้ความเห็นชอบในการปรับแผนปฏิบัติราชการประจำปีของจังหวัด หรือแผนปฏิบัติราชการประจำปีของกลุ่มจังหวัด พร้อมทั้งเห็นชอบการโอนเปลี่ยนแปลงงบประมาณรายจ่ายของจังหวัดหรือกลุ่มจังหวัดแล้ว ให้ผู้ว่าราชการจังหวัดหรือหัวหน้ากลุ่มจังหวัด จัดส่งคำขอเปลี่ยนแปลงโครงการตามแบบฟอร์มที่กำหนดมายังสำนักงานสภาพัฒนาการเศรษฐกิจและสังคมแห่งชาติ ในฐานะฝ่ายเลขานุการคณะอนุกรรมการประจำภาคเพื่อพิจารณากลั่นกรอง และเสนอขอความเห็นชอบจากคณะอนุกรรมการประจำภาค โดยให้จังหวัดและกลุ่มจังหวัดเสนอคำขอเปลี่ยนแปลงโครงการมายังฝ่ายเลขานุการฯ ภายในเดือนกรกฎาคมของปีงบประมาณนั้น ๆ

๓. สำหรับการขอเปลี่ยนแปลงโครงการและงบประมาณไปเป็นค่าใช้จ่ายที่เกี่ยวเนื่องหรือเกิดขึ้นจากการดำเนินโครงการก่อนปีงบประมาณปัจจุบันจะต้องเป็นผลที่เกิดขึ้นจากการดำเนินโครงการตามแผนปฏิบัติราชการประจำปีของจังหวัดหรือกลุ่มจังหวัดเท่านั้น เช่น การจ่ายเงินตามคำพิพากษาของศาล การชำระหนี้ตามคำชี้ขาดของอนุญาโตตุลาการ การจ่ายเงินชดเชยเงินถูกพับไป เป็นต้น

๔. หลักเกณฑ์การปรับปรุงแผนปฏิบัติราชการประจำปี และการเปลี่ยนแปลงโครงการของจังหวัดและกลุ่มจังหวัด ประจำปีงบประมาณ พ.ศ. ๒๕๖๗ – ๒๕๗๐ ให้มีผลบังคับใช้ตั้งแต่วันที่ ๑ ตุลาคม ๒๕๖๖

๕. ให้ ก.บ.จ. หรือ ก.บ.ก. รายงานสรุปผลการเปลี่ยนแปลงโครงการทั้งหมดให้คณะอนุกรรมการประจำภาคทราบ ตามแบบฟอร์มที่กำหนดภายใน ๓๐ วันหลังจากสิ้นสุดปีงบประมาณ

<u>๓.ข้อพิจารณา</u>

จึงเรียนมาเพื่อโปรดพิจารณา ดังนี้

วาระที่ ๔.๑.๑ เรื่อง การเปลี่ยนแปลงรายละเอียดโครงการป้องกันและแก้ไขปัญหาหมอกควันและไฟป่าจังหวัดลำพูน ปี ๒๕๖๗ งบประมาณ ๒๕,๒๗๒,๔๐๐ บาท
หน่วยดำเนินการ สำนักงานทรัพยากรธรรมชาติและสิ่งแวดล้อมจังหวัดลำพูน
(รายละเอียดปรากฏตามเอกสารแนบท้ายรายงานการประชุมฯ)

นายสัญญา ทุมตะขบ ผู้แทนผู้อำนวยการสำนักงานทรัพยากรธรรมชาติและสิ่งแวดล้อมจังหวัดลำพูน

สำนักงานทรัพยากรธรรมชาติและสิ่งแวดล้อมจังหวัดลำพูนในฐานะฝ่ายเลขานุการศูนย์ปฏิบัติการป้องกันและแก้ไขปัญหาไฟป่า หมอกควัน และฝุ่นละอองขนาดเล็ก PM๒.๕ สู่ความยั่งยืนจังหวัดลำพูน ได้เสนอโครงการเพื่อขอรับการสนับสนุนงบประมาณตามแผนปฏิบัติราชการจังหวัดลำพูน ประจำปีงบประมาณ พ.ศ. ๒๕๖๗ ประกอบไปด้วย ๓ กิจกรรมย่อย ดังนี้

๑. เสริมสร้างความร่วมมือในการลดหมอกควันผ่านกลไกการสื่อสาร วงเงิน ๖๒๘,๐๐๐ บาท
๒. กิจกรรมเฝ้าระวังลาดตระเวน เพื่อลดการเกิดหมอกควันและไฟป่าในพื้นที่เสี่ยง วงเงิน ๓๕,๘๐๑,๒๐๐ บาท
๓. กิจกรรมรณรงค์ประชาสัมพันธ์ เพื่อกระตุ้นการรับรู้และเสริมสร้างความตระหนักในการลดหมอกควันในระดับพื้นที่ วงเงิน ๓๕๑,๔๐๐ บาท

งบประมาณทั้งสิ้น ๓๖,๗๘๐,๖๐๐ บาท

เพื่อให้สอดคล้องกับงบประมาณที่ได้รับการจัดสรรงบประมาณและเพื่อส่งเสริมการมีส่วนร่วมและเพิ่มประสิทธิภาพการดำเนินงานในระดับพื้นที่ลดขั้นตอนในการปฏิบัติงานสำนักงานทรัพยากรธรรมชาติและสิ่งแวดล้อมจังหวัดลำพูน จึงขอเปลี่ยนแปลงรายละเอียดโครงการเพื่อให้สอดคล้องกับงบประมาณที่ได้รับการจัดสรร ดังนี้

กิจกรรมที่ ๒.๑ การอบรมเชิงปฏิบัติการเพื่อการปรับเปลี่ยนแนวคิดอยู่ร่วมกับธรรมชาติสู่ชุมชน เพื่อลดผลกระทบจากการเกิดไฟป่าในพื้นที่เสี่ยง

<u>รายการเดิม</u>

กิจกรรมย่อยที่ ๒.๑ การอบรมเชิงปฏิบัติการเพื่อการปรับเปลี่ยนแนวคิดอยู่ร่วมกับธรรมชาติสู่ชุมชน เพื่อลดผลกระทบจากการเกิดไฟป่าในพื้นที่เสี่ยง หน่วยงานดำเนินการ : สำนักงานทรัพยากรธรรมชาติและสิ่งแวดล้อมจังหวัดลำพูน งบประมาณ ๖๓๙,๐๐๐ บาท

<u>รายการใหม่</u>

กิจกรรมย่อยที่ ๒.๑ การอบรมเชิงปฏิบัติการเพื่อการปรับเปลี่ยนแนวคิดอยู่ร่วมกับธรรมชาติสู่ชุมชน เพื่อลดผลกระทบจากการเกิดไฟป่าในพื้นที่เสี่ยง งบประมาณ ๖๓๙,๐๐๐ บาท

หน่วยงานดำเนินการ : ที่ทำการปกครองอำเภอ ๗ อำเภอ จำแนกดังนี้

๑) อำเภอลี้ ๑๕๙,๗๕๐ บาท

๒) อำเภอบ้านโฮ่ง ๗๙,๘๗๕ บาท

๓) อำเภอทุ่งหัวช้าง ๗๙,๘๗๕ บาท

๔) อำเภอป่าซาง ๗๙,๘๗๕ บาท

๕) อำเภอแม่ทา ๗๙,๘๗๕ บาท

๖) อำเภอเมืองลำพูน ๗๙,๘๗๕ บาท

๗) อำเภอบ้านธิ ๗๙,๘๗๕ บาท

<u>เหตุผลการขอโอนเปลี่ยนแปลง</u>

ขอเปลี่ยนแปลงหน่วยงานดำเนินการจากสำนักงานทรัพยากรธรรมชาติและสิ่งแวดล้อมจังหวัดลำพูน เป็นที่ทำการปกครองอำเภอ ๗ อำเภอ เนื่องจาก เพื่อส่งเสริมการมีส่วนร่วมและเพิ่มประสิทธิภาพการดำเนินงานในระดับพื้นที่ลดขั้นตอนในการปฏิบัติงาน ทั้งนี้ ไม่กระทบต่อวัตถุประสงค์และสาระสำคัญของโครงการ

กิจกรรมย่อยที่ ๒.๒ กิจกรรมเพิ่มประสิทธิภาพการบริหารจัดการ ป้องกันและแก้ไขปัญหาหมอกควันและไฟป่า ในระดับพื้นที่ ในพื้นที่ป่าอนุรักษ์

<u>รายการเดิม</u>

กิจกรรมย่อยที่ ๒.๒ กิจกรรมเพิ่มประสิทธิภาพการบริหารจัดการ ป้องกันและแก้ไขปัญหาหมอกควันและไฟป่า ในระดับพื้นที่ในพื้นที่ป่าอนุรักษ์ (จ้างราษฎรลาดตระเวนร่วม) (ค่าจ้างราษฎรลาดตระเวนร่วม จำนวน ๑,๐๐๐ คนๆละ ๘๙ วัน(ก.พ.- เม.ย.) อัตราวันละ ๓๐๐ บาท) หน่วยงานดำเนินการ : สำนักงานทรัพยากรธรรมชาติและสิ่งแวดล้อมจังหวัดลำพูน

<u>รายการใหม่</u>

กิจกรรมย่อยที่ ๒.๒ กิจกรรมเพิ่มประสิทธิภาพการบริหารจัดการ ป้องกันและแก้ไขปัญหาหมอกควันและไฟป่า ในระดับพื้นที่ในพื้นที่ป่าอนุรักษ์ (จ้างราษฎรลาดตระเวนร่วม) (ค่าจ้างราษฎรลาดตระเวนร่วม จำนวน ๖๖๐ คนๆละ ๙๐ วันๆละ ๓๐๐ บาท)

หน่วยงานดำเนินการ : ที่ทำการปกครองอำเภอ ๗ อำเภอ

๑) อำเภอลี้ จำนวน ๑๓๐ คนๆละ ๙๐ วันๆละ ๓๐๐ บาท เป็นเงิน ๓,๔๑๖,๖๐๐ บาท

๒) อำเภอแม่ทา จำนวน ๑๐๐ คนๆละ ๙๐ วันๆละ ๓๐๐ บาท เป็นเงิน ๒,๗๐๐,๐๐๐ บาท

๓) อำเภอบ้านโฮ่ง จำนวน ๑๐๐ คนๆละ ๙๐ วันๆละ ๓๐๐ บาท เป็นเงิน ๒,๗๐๐,๐๐๐ บาท

๔) อำเภอเมืองลำพูน จำนวน ๙๐ คนๆละ ๙๐ วันๆละ ๓๐๐ บาท เป็นเงิน ๒,๔๓๐,๐๐๐ บาท

๕) อำเภอทุ่งหัวช้าง จำนวน ๙๐ คนๆละ ๙๐ วันๆละ ๓๐๐ บาท เป็นเงิน ๒,๔๓๐,๐๐๐ บาท

๖) อำเภอบ้านธิ จำนวน ๙๐ คนๆละ ๙๐ วันๆละ ๓๐๐ บาท เป็นเงิน ๒,๔๓๐,๐๐๐ บาท

๗) อำเภอป่าซาง จำนวน ๖๐ คนๆละ ๙๐ วันๆละ ๓๐๐ บาท เป็นเงิน ๑,๖๒๐,๐๐๐ บาท

<u>เหตุผลการขอโอนเปลี่ยนแปลง</u>

เนื่องจากถูกปรับลดงบประมาณลดลงเหลือ ๑๗,๘๒๐,๐๐๐ บาท โดยขอเปลี่ยนแปลง ดังนี้

๑. หน่วยงานดำเนินการ จากสำนักงานทรัพยากรธรรมชาติและสิ่งแวดล้อมจังหวัดลำพูน เป็นที่ทำการปกครองอำเภอ ๗ อำเภอ เหตุผล เพื่อเพิ่มประสิทธิภาพการดำเนินงานในระดับพื้นที่อำเภอที่มีสถานการณ์ไฟป่าตามความรุนแรงของสภาพปัญหา

๒. ปรับลดเป้าหมายจากการจ้างราษฎรฯ จาก ๑,๐๐๐ คน เป็น ๖๖๐ คน เนื่องจากถูกปรับลดงบประมาณ

๓. เพิ่มจำนวนวันการจ้างราษฎรฯ จากเดิม ๘๙ วัน เป็น ๙๐ วัน เนื่องจากเดือนกุมภาพันธ์ พ.ศ. ๒๕๖๗ มีจำนวน ๒๙ วัน และเพื่อให้สอดคล้องกับสถานการณ์ไฟป่าทั้งนี้ ไม่กระทบต่อวัตถุประสงค์และสาระสำคัญของโครงการ

จึงเรียนมาเพื่อโปรดพิจารณา

เลขานุการการประชุมฯ

ฝ่ายเลขานุการฯ ได้ตรวจสอบแล้ว โครงการดังกล่าวเป็น**โครงการสำคัญ คือ โครงการสำคัญตามแผนปฏิบัติราชการประจำปีของจังหวัดหรือกลุ่มจังหวัด ดังนั้น จึงเป็นไปตามข้อ ๒.๓ กรณีการแก้ไขหรือเปลี่ยนแปลงโครงการสำคัญ** ให้จังหวัดหรือกลุ่มจังหวัดจัดทำโครงการใหม่ตามหลักเกณฑ์การจัดทำแผนปฏิบัติราชการประจำปี โดยให้ผู้ว่าราชการจังหวัดหรือหัวหน้ากลุ่มจังหวัดนำเสนอโครงการเพื่อขอความเห็นชอบจากคณะกรรมการบริหารงานจังหวัดแบบบูรณาการ (ก.บ.จ.) หรือคณะกรรมการบริหารงานกลุ่มจังหวัดแบบบูรณาการ (ก.บ.ก.) แล้วแต่กรณี ทั้งนี้ เมื่อ ก.บ.จ. หรือ ก.บ.ก. ให้ความเห็นชอบในการปรับแผนปฏิบัติราชการประจำปีของจังหวัดหรือแผนปฏิบัติราชการประจำปีของกลุ่มจังหวัด พร้อมทั้งเห็นชอบการโอนเปลี่ยนแปลงงบประมาณรายจ่ายของจังหวัดหรือกลุ่มจังหวัดแล้ว ให้ผู้ว่าราชการจังหวัดหรือหัวหน้ากลุ่มจังหวัดจัดส่งคำขอเปลี่ยนแปลงโครงการตามแบบฟอร์มที่กำหนดมายังสำนักงานสภาพัฒนาการเศรษฐกิจและสังคมแห่งชาติ ในฐานะฝ่ายเลขานุการคณะอนุกรรมการประจำภาคเพื่อพิจารณากลั่นกรองและเสนอขอความเห็นชอบจากคณะอนุกรรมการประจำภาค โดยให้จังหวัดและกลุ่มจังหวัดเสนอคำขอเปลี่ยนแปลงโครงการมายังฝ่ายเลขานุการฯ

เลขานุการการประชุมฯ

ในการขอเปลี่ยนแปลงหน่วยดำเนินการจากสำนักงานทรัพยากรธรรมชาติและสิ่งแวดล้อมจังหวัดลำพูนเป็นที่ทำการปกครองอำเภอ ๗ อำเภอ ได้ดำเนินการแจ้งอำเภอหรือไม่

นายสัญญา ทุมตะขบ ผู้แทนผู้อำนวยการสำนักงานทรัพยากรธรรมชาติและสิ่งแวดล้อมจังหวัดลำพูน

สำนักงานทรัพยากรธรรมชาติและสิ่งแวดล้อมจังหวัดลำพูน ได้จัดการประชุมหารือจัดทำรายละเอียดงบประมาณโครงการป้องกันและแก้ไขปัญหาหมอกควันและไฟป่าจังหวัดลำพูน ปี ๒๕๖๗ เมื่อวันที่ ๓๑ ตุลาคม ๒๕๖๖ เวลา ๑๐.๐๐ น. ณ ห้องประชุมสำนักงานทรัพยากรธรรมชาติและสิ่งแวดล้อมจังหวัดลำพูน โดยที่ประชุมมีมติมอบหมายให้ที่ทำการปกครอง ๗ อำเภอดำเนินการตามกิจกรรมที่ ๒.๒ เรียบร้อยแล้ว

มติที่ประชุม

เห็นชอบ โดยให้ฝ่ายเลขานุการจัดส่งคำขอเปลี่ยนแปลงรายละเอียดโครงการดังกล่าวไปยังฝ่ายเลขานุการคณะอนุกรรมการประจำภาคเพื่อพิจารณา โดยจะสามารถดำเนินโครงการได้ก็ต่อเมื่อคณะอนุกรรมการประจำภาคเห็นชอบแล้ว ทั้งนี้ ขอให้หน่วยงานเสนอโครงการฯ เตรียมความพร้อมโครงการในส่วนที่เกี่ยวข้องต่อไป

วาระที่ ๔.๑.๒ เรื่อง การเปลี่ยนแปลงรายละเอียดโครงการพัฒนาผ้าลำพูนสู่เศรษฐกิจสร้างสรรค์ งบประมาณ ๒,๐๐๐,๐๐๐ บาท
หน่วยดำเนินการ สำนักงานพัฒนาชุมชนจังหวัดลำพูน
(รายละเอียดปรากฏตามเอกสารแนบท้ายรายงานการประชุมฯ)

สำนักงานพัฒนาชุมชนจังหวัดลำพูน ได้เสนอโครงการเพื่อขอรับการสนับสนุนงบประมาณตามแผนปฏิบัติราชการจังหวัดลำพูนประจำปีงบประมาณ พ.ศ. ๒๕๖๗ คือโครงการพัฒนาผ้าลำพูนสู่เศรษฐกิจสร้างสรรค์ ประกอบไปด้วย ๓ กิจกรรม ดังนี้

<u>รายการเดิม</u>

๑. พัฒนาระบบจัดการความรู้ภูมิปัญญาท้องถิ่น และถ่ายทอดเรื่องราวผ้าลำพูน งบประมาณ ๕๐๐,๐๐๐ บาท ประกอบไปด้วยกิจกรรมย่อย ดังนี้

(๑.๑) ประชุมเชิงปฏิบัติการถอดบทเรียนและองค์ความรู้เพื่อค้นหาเอกลักษณ์ และอัตลักษณ์ของผ้าลำพูน โดยผู้เชี่ยวชาญ

(๑.๒) ลงพื้นที่เก็บข้อมูลองค์ความรู้ และเรื่องราวของผ้าลำพูน โดยผู้เชี่ยวชาญ

(๑.๓) จัดทำหนังสือบันทึกเรื่องราวภูมิปัญญาผ้าลำพูน และเอกสารประชาสัมพันธ์

๒. ออกแบบและพัฒนาผลิตภัณฑ์และส่งเสริมการเผยแพร่ผลิตภัณฑ์ผ้าลำพูน งบประมาณ ๑,๕๐๐,๐๐๐ บาท ประกอบไปด้วยกิจกรรมย่อย ดังนี้

(๒.๑) การประชุมเชิงปฏิบัติการเพื่อให้ความรู้ สาธิต และฝึกปฏิบัติการพัฒนาผลิตภัณฑ์ผ้า

(๒.๒) การพัฒนาผลิตภัณฑ์และบรรจุภัณฑ์โดยผู้เชี่ยวชาญ

(๒.๓) การทดสอบตลาด

๓. ส่งเสริมช่องทางการตลาดโดยการจัดแสดงและจำหน่ายผ้าลำพูนงบประมาณ ๔,๐๐๐,๐๐๐ บาท

งบประมาณทั้งสิ้น ๖,๐๐๐,๐๐๐บาท

วัตถุประสงค์

๑. เพื่อพัฒนาระบบการจัดการองค์ความรู้ภูมิปัญญาท้องถิ่นผ้าลำพูน
๒. เพื่อออกแบบและจัดทำผลิตภัณฑ์ผ้าลำพูน
๓. เพื่อพัฒนาและยกระดับผลิตภัณฑ์ผ้าลำพูนให้มีคุณภาพ ได้มาตรฐาน และมีมูลค่าเพิ่ม
๔. เพื่อเพิ่มช่องทางการตลาดให้แก่ผู้ผลิต ผู้ประกอบการผ้าของจังหวัดลำพูน

ตัวชี้วัด/ค่าเป้าหมาย

๑. ร้อยละ ๘๐ ของผู้ประกอบการมีความรู้ ความเข้าใจเกี่ยวกับองค์ความรู้ภูมิปัญญาผ้าลำพูน
๒. ผู้ผลิต ผู้ประกอบการ ได้รับการ พัฒนาศักยภาพด้านการตลาดจำนวน ๔๐ กลุ่ม/ราย
๓. อัตราการเติบโตของมูลค่าเศรษฐกิจฐานรากของมูลค่าสินค้า OTOP ปี พ.ศ. ๒๕๖๗ ร้อยละ ๒

<u>รายการใหม่</u>

กิจกรรม/รายการ

๑. กิจกรรมที่ ๑ : จัดแสดงองค์ความรู้ และการถ่ายทอดเรื่องราวภูมิปัญญาผ้าลำพูน การจัดงาน "มหกรรมผ้าลำพูน" งบประมาณ ๗๐๐,๐๐๐ บาท ประกอบด้วย

(๑.๑) การจัดนิทรรศการแสดงองค์ความรู้ภูมิปัญญาผ้าลำพูน (วิวัฒนาการผ้าลำพูนจากอดีตถึงปัจจุบัน/ขั้นตอนและกระบวนการผลิตผ้าลำพูนทั้ง ๔ ประเภท/ผลสำเร็จของการพัฒนาผ้าลำพูนสู่ลวดลายและเทคนิคใหม่/ผ้าลำพูนลายพระราชทาน)

(๑.๒) การแสดงแบบ "ถิ่นภูษา ผ้าลำพูน"

(๑.๓) การจัดแสดงและจำหน่ายผ้าลำพูนของผู้ผลิต ผู้ประกอบการผ้าของจังหวัดลำพูน ทั้ง ๔ ประเภท จำนวนไม่น้อยกว่า ๖๐ ร้าน

๒. กิจกรรมที่ ๒ : ออกแบบ พัฒนา และเผยแพร่ผลิตภัณฑ์ผ้าลำพูน งบประมาณ ๑,๓๐๐,๐๐๐ บาท ประกอบด้วย

(๒.๑) การออกแบบและพัฒนาผลิตภัณฑ์ผ้าลำพูน และผ้าลายพระราชทาน โดยผู้เชี่ยวชาญ

(๒.๒) การประกวดออกแบบผลิตภัณฑ์ผ้าลำพูนของเยาวชนและผู้ที่สนใจ

(๒.๓) การทดสอบตลาด

๓. กิจกรรมที่ ๓ : ส่งเสริมช่องทางการตลาดโดยการจัดแสดงและจำหน่ายผ้าลำพูน งบประมาณ ๔,๐๐๐,๐๐๐ บาท

งบประมาณทั้งสิ้น ๖,๐๐๐,๐๐๐บาท

วัตถุประสงค์

๑. เพื่อเผยแพร่องค์ความรู้ภูมิปัญญา และถ่ายทอดเรื่องราวที่สะท้อนความเป็นเอกลักษณ์ของผ้าลำพูน

๒. เพื่อออกแบบและจัดทำผลิตภัณฑ์ผ้าลำพูน

๓. เพื่อพัฒนาและยกระดับผลิตภัณฑ์ผ้าลำพูนให้มีคุณภาพ ได้มาตรฐาน และมีมูลค่าเพิ่ม

๔. เพื่อเพิ่มช่องทางการตลาดให้แก่ผู้ผลิต ผู้ประกอบการผ้าของจังหวัดลำพูน

ตัวชี้วัด/ค่าเป้าหมาย

๑. องค์ความรู้ภูมิปัญญาผ้าลำพูนได้รับการเผยแพร่และประชาสัมพันธ์ผ่านงานจัดแสดงฯ อย่างน้อย ๑ ครั้ง

๒. ผู้ผลิต ผู้ประกอบการ ได้รับการ พัฒนาศักยภาพด้านการตลาดจำนวน ๔๐ กลุ่ม/ราย

๓. อัตราการเติบโตของมูลค่าเศรษฐกิจฐานรากของมูลค่าสินค้า OTOP ปี พ.ศ. ๒๕๖๗ ร้อยละ ๒

<u>เหตุผลการขอโอนเปลี่ยนแปลง</u>

ขอเปลี่ยนแปลงรายละเอียดกิจกรรม และงบประมาณ ในการดำเนินกิจกรรม ดังนี้

๑. กิจกรรมที่ ๑ เนื่องจาก การจัดการองค์ความรู้ภูมิปัญญาผ้าลำพูน ได้ดำเนินการในปีงบประมาณ พ.ศ. ๒๕๖๖ โดยใช้งบประมาณเหลือจ่าย ตามแผนปฏิบัติราชการประจำปี พ.ศ. ๒๕๖๖ ของจังหวัดลำพูน ซึ่งปัจจุบันอยู่ระหว่างดำเนินการโดยผู้รับจ้าง โดยกำหนดส่งมอบงานภายในเดือนธันวาคม ๒๕๖๖ จึงขอเปลี่ยนแปลงรายละเอียดกิจกรรมเป็นการจัดมหกรรมแสดงองค์ความรู้ภูมิปัญญาผ้าลำพูนที่ได้จากการดำเนินการในปีงบประมาณ พ.ศ. ๒๕๖๖ (กิจกรรมต่อยอดจากปี ๒๕๖๖) เพื่อเป็นเผยแพร่ ประชาสัมพันธ์ และถ่ายทอดเรื่องราวภูมิปัญญาผ้าลำพูน ให้ผ้าลำพูนเป็นที่รู้จักในระดับภูมิภาคและประเทศ ผ่านการจัดงาน "มหกรรมผ้าลำพูน" ดำเนินการอย่างน้อย ๓ วัน โดยจัดให้มีผู้ผลิต ผู้ประกอบการผ้าของจังหวัดลำพูน ร่วมจัดแสดงและจำหน่ายผ้าลำพูนทุกประเภท ไม่น้อยกว่า ๖๐ กลุ่ม/ราย โดยคาดว่าจะมีนักท่องเที่ยวทั้งในจังหวัดลำพูนและจังหวัดใกล้เคียง เข้ามาเยี่ยมชมนิทรรศการองค์ความรู้ภูมิปัญญาผ้าลำพูน และเลือกซื้อผลิตภัณฑ์ผ้าลำพูนภายในงานวันละไม่ต่ำกว่า ๕๐๐ คน สามารถกระตุ้นการท่องเที่ยวและสร้างรายได้ให้กับประชาชนจังหวัดลำพูนไม่ต่ำกว่า ๓,๐๐๐,๐๐๐ บาท พร้อมทั้งขอเปลี่ยนแปลงงบประมาณในการดำเนินกิจกรรมดังกล่าว เพื่อให้สอดคล้องกับรายละเอียดกิจกรรมที่จะดำเนินการ

๒. กิจกรรมที่ ๒ เนื่องจากเป็นกิจกรรมที่ใช้ผลผลิตที่ได้จากกิจกรรมออกแบบและพัฒนาผลิตภัณฑ์ ซึ่งได้ดำเนินการโดยใช้งบประมาณที่เหลือจ่ายตามแผนปฏิบัติราชการประจำปีของจังหวัดลำพูน ประจำปีงบประมาณ พ.ศ. ๒๕๖๖ (ผลผลิตที่ได้รับ คือ ลวดลาย องค์ความรู้และเทคนิคใหม่) มาใช้ต่อยอดเพื่อเพิ่มมูลค่าให้กับผลิตภัณฑ์ จึงขอเปลี่ยนแปลงรายละเอียดกิจกรรม และงบประมาณในการดำเนินการให้สอดคล้องกับรายละเอียดกิจกรรมที่จะดำเนินการ ทั้งนี้ การเปลี่ยนแปลงดังกล่าว ได้มีการเปลี่ยนเปลี่ยนวัตถุประสงค์ข้อที่ ๑ จากเดิม "มีเป้าหมายเพื่อพัฒนาระบบการบริหารจัดการองค์ความรู้" เปลี่ยนเป็น "เพื่อเผยแพร่องค์ความรู้ภูมิปัญญาผ้าลำพูนให้เป็นที่รู้จักอย่างแพร่หลาย" เพื่อให้สอดคล้องกับกิจกรรมที่จะดำเนินการ สำหรับวัตถุประสงค์ข้ออื่น ๆ ยังคงเดิม รวมถึงมีการเปลี่ยนแปลงตัวชี้วัดและผลผลิตของโครงการข้อที่ ๑ จากเดิม "เป็นการวัดความสำเร็จของการจัดการองค์ความรู้ภูมิปัญญาผ้าลำพูนโดยกลุ่มเป้าหมายมีความรู้ความเข้าใจเกี่ยวกับการพัฒนาผ้าลำพูนให้สอดคล้องกับอัตลักษณ์และภูมิปัญญาผ้าลำพูน" เปลี่ยนเป็น "การวัดจำนวนครั้งของการเผยแพร่ ประชาสัมพันธ์องค์ความรู้ภูมิปัญญาผ้าลำพูน" เพื่อให้สอดคล้องกับวัตถุประสงค์ของกิจกรรมที่จะดำเนินการ

จึงเรียนมาเพื่อโปรดพิจารณา

เลขานุการการประชุมฯ

ฝ่ายเลขานุการฯ ได้ตรวจสอบแล้ว โครงการดังกล่าวเป็น**โครงการสำคัญ คือ โครงการสำคัญตามแผนปฏิบัติราชการประจำปีของจังหวัดหรือกลุ่มจังหวัด ดังนั้น จึงเป็นไปตามข้อ ๒.๓ กรณีการแก้ไขหรือเปลี่ยนแปลงโครงการสำคัญ** ให้จังหวัดหรือกลุ่มจังหวัดจัดทำโครงการใหม่ตามหลักเกณฑ์การจัดทำแผนปฏิบัติราชการประจำปี โดยให้ผู้ว่าราชการจังหวัดหรือหัวหน้ากลุ่มจังหวัดนำเสนอโครงการเพื่อขอความเห็นชอบจากคณะกรรมการบริหารงานจังหวัดแบบบูรณาการ (ก.บ.จ.) หรือคณะกรรมการบริหารงานกลุ่มจังหวัดแบบบูรณาการ (ก.บ.ก.) แล้วแต่กรณี ทั้งนี้ เมื่อ ก.บ.จ. หรือ ก.บ.ก. ให้ความเห็นชอบในการปรับแผนปฏิบัติราชการประจำปีของจังหวัดหรือแผนปฏิบัติราชการประจำปีของกลุ่มจังหวัด พร้อมทั้งเห็นชอบการโอนเปลี่ยนแปลงงบประมาณรายจ่ายของจังหวัดหรือกลุ่มจังหวัดแล้ว ให้ผู้ว่าราชการจังหวัดหรือหัวหน้ากลุ่มจังหวัดจัดส่งคำขอเปลี่ยนแปลงโครงการตามแบบฟอร์มที่กำหนดมายังสำนักงานสภาพัฒนาการเศรษฐกิจและสังคมแห่งชาติ ในฐานะฝ่ายเลขานุการคณะอนุกรรมการประจำภาคเพื่อพิจารณากลั่นกรองและเสนอขอความเห็นชอบจากคณะอนุกรรมการประจำภาค โดยให้จังหวัดและกลุ่มจังหวัดเสนอคำขอเปลี่ยนแปลงโครงการมายังฝ่ายเลขานุการฯ

มติที่ประชุม

เห็นชอบ โดยให้ฝ่ายเลขานุการจัดส่งคำขอเปลี่ยนแปลงรายละเอียดโครงการดังกล่าวไปยังฝ่ายเลขานุการคณะอนุกรรมการประจำภาคเพื่อพิจารณา โดยจะสามารถดำเนินโครงการได้ก็ต่อเมื่อคณะอนุกรรมการประจำภาคเห็นชอบแล้ว ทั้งนี้ ขอให้หน่วยงานเสนอโครงการฯ เตรียมความพร้อมโครงการในส่วนที่เกี่ยวข้องต่อไป

วาระที่ ๔.๒ เรื่อง คำสั่งคณะกรรมการบริหารงานจังหวัดแบบบูรณาการจังหวัดลำพูน (ก.บ.จ.ลำพูน) เรื่อง แต่งตั้งคณะอนุกรรมการจัดทำแผนงานด้านความมั่นคงจังหวัดลำพูน (เพิ่มเติม)

๑. <u>เรื่องเดิม</u>

ผู้แทนปลัดจังหวัดลำพูน

คณะกรรมการบริหารงานจังหวัดแบบบูรณาการจังหวัดลำพูน (ก.บ.จ.ลำพูน) ได้เห็นชอบ คำสั่ง เรื่อง แต่งตั้งคณะอนุกรรมการจัดทำแผนงานด้านความมั่นคงจังหวัดลำพูน ซึ่งเป็นไปตามโครงร่างที่สำนักงานสภาความมั่นคงแห่งชาติได้กำหนดไว้ โดยมีองค์ประกอบที่สำคัญ ดังนี้

<u>ประธานอนุกรรมการ</u>

๑) รองผู้ว่าราชการจังหวัดลำพูน (ด้านความมั่นคงและบริหารทรัพยากรธรรมชาติ)

<u>รองประธานอนุกรรมการ</u>

๒) ปลัดจังหวัดลำพูน

<u>อนุกรรมการ จำนวน ๒๘ คน</u>

๓) รองผู้อำนวยการรักษาความมั่นคงภายในจังหวัดลำพูน (ท)

๔) ผู้แทนศูนย์ประสานข่าวกรองแห่งชาติ ภาค ๒

๕) ผู้แทนสำนักงานเลขานุการคณะกรรมการพัฒนาเพื่อความมั่นคงในระดับพื้นที่ เขตกองทัพภาคที่ ๓

๖) ผู้บังคับการตำรวจภูธรจังหวัดลำพูน

๗) ศึกษาธิการจังหวัดลำพูน

๘) ผู้แทนสำนักงานป้องกันและปราบปรามยาเสพติดภาค ๕

๙) หัวหน้าสำนักงานจังหวัดลำพูน

๑๐) นายอำเภอ ทุกอำเภอ (๘ อำเภอ)

๑๑) หัวหน้าสำนักงานป้องกันและบรรเทาสาธารณภัยจังหวัดลำพูน

๑๒) สารวัตรตรวจคนเข้าเมืองจังหวัดลำพูน

๑๓) พัฒนาสังคมและความมั่นคงของมนุษย์จังหวัดลำพูน

๑๔) นายแพทย์สาธารณสุขจังหวัดลำพูน

๑๕) ผู้อำนวยการสำนักงานทรัพยากรธรรมชาติและสิ่งแวดล้อมจังหวัดลำพูน

๑๖) เกษตรจังหวัดลำพูน

๑๗) ยุติธรรมจังหวัดลำพูน

๑๘) ประธานหอการค้าจังหวัดลำพูน

๑๙) ประธานสภาอุตสาหกรรมท่องเที่ยวจังหวัดลำพูน

๒๐) ประธานสภาอุตสาหกรรมจังหวัดลำพูน

๒๑) นายกองค์การบริหารส่วนจังหวัดลำพูน

๒๒) สถิติจังหวัดลำพูน

๒๓) นางจรรยา ธัญน้อม ที่ปรึกษาผู้ตรวจราชการภาคประชาชน ด้านสังคม

<u>อนุกรรมการและเลขานุการ</u>

๒๔) ป้องกันจังหวัดลำพูน

<u>อนุกรรมการและผู้ช่วยเลขานุการ (๑)</u>

๒๕) หัวหน้าฝ่ายนโยบายและแผน กองอำนวยการรักษาความมั่นคงภายในจังหวัดลำพูน

<u>อนุกรรมการและผู้ช่วยเลขานุการ (๒)</u>

๒๖) ผู้อำนวยการกลุ่มงานยุทธศาสตร์และข้อมูลเพื่อการพัฒนาจังหวัด สำนักงานจังหวัดลำพูน

โดยมีอำนาจหน้าที่ ดังนี้

๑)ประเมิน วิเคราะห์สถานการณ์และปัญหาที่มีผลกระทบต่อความมั่นคง รวมถึงปัญหาที่ส่งผลต่อการพัฒนาเศรษฐกิจและสังคม ภายใต้กรอบการเสริมสร้างความมั่นคงเชิงพื้นที่

๒) จัดทำประกาศจังหวัด เรื่อง พื้นที่เป้าหมายในการเสริมสร้างความมั่นคงเชิงพื้นที่ให้สอดคล้องกับหลักเกณฑ์กลางในการประเมินระดับความรุนแรงภัยความมั่นคงในพื้นที่ที่สภาความมั่นคงแห่งชาติกำหนด และ/หรือบริบทและสภาพแวดล้อมในพื้นที่ ให้แล้วเสร็จภายในวันที่ ๓๑ มีนาคม ของทุกปี และทบทวนพื้นที่เป้าหมายภายในวันที่ ๓๐ กันยายน ของทุกปี ให้ดำเนินการระหว่าง พ.ศ. ๒๕๖๖ – ๒๕๗๐ เพื่อรองรับการแก้ไขปัญหาความมั่นคงในห้วง พ.ศ. ๒๕๖๖ – ๒๕๗๐ โดยเสนอประกาศจังหวัดและบัญชีแนบท้าย ให้เป็นมติเพื่อทราบใน ก.บ.จ. เพื่อประกอบเป็นข้อมูลในการจัดทำแผนพัฒนาจังหวัด ดำเนินการทุกปีงบประมาณ และสามารถทบทวนประกาศจังหวัดได้ในทุกปีงบประมาณในห้วงเดียวกับการทบทวน/จัดทำแผนพัฒนาจังหวัด โดยประกาศให้แล้วเสร็จก่อนสิ้นเดือนมีนาคมของทุกปีงบประมาณ

๓) จัดทำแผนงานด้านความมั่นคงบรรจุในแผนพัฒนาจังหวัด โดยการจัดทำโครงการรองรับแผนงานด้านความมั่นคงให้เกิดการบูรณาการระหว่างหน่วยงานดำเนินงานในแต่ละกิจกรรม รวมทั้งมีการจัดลำดับความสำคัญของโครงการ / กิจกรรม เพื่อเสนอ ก.บ.จ. พิจารณาและแจ้งให้กระทรวงมหาดไทย คณะกรรมการพัฒนาเพื่อความมั่นคงในระดับพื้นที่ในเขตกองทัพภาคที่ ๓ และกองอำนวยการรักษาความมั่นคงภายในราชอาณาจักรทราบ

๔) อำนวยการ ประสาน และติดตามผลการดำเนินโครงการและกิจกรรมในแผนงานด้านความมั่นคง และให้รายงานผลการดำเนินงานเป็นรายไตรมาส เสนอคณะกรรมการบริหารงานจังหวัดแบบบูรณาการ (ก.บ.จ.) คณะกรรมการพัฒนาเพื่อความมั่นคงในระดับพื้นที่ในเขตกองทัพภาคที่ ๓ กระทรวงมหาดไทย และกองอำนวยการรักษาความมั่นคงภายในราชอาณาจักร เพื่อประสานการขับเคลื่อนการดำเนินงานส่วนกลางต่อไป

๕) แต่งตั้งคณะทำงานอื่น ๆ เพิ่มเติมได้ตามความจำเป็น

๖) ดำเนินการอื่นใดตามที่ผู้ว่าราชการจังหวัดลำพูน และ ก.บ.จ. มอบหมาย

<u>๒. ข้อเท็จจริง</u>

คณะอนุกรรมการจัดทำแผนงานด้านความมั่นคงจังหวัดลำพูน ได้มีการประชุมเมื่อวันที่ ๒๗ กันยายน ๒๕๖๖ เวลา ๑๓.๓๐ น ณ ห้องประชุมหริภุญชัย ชั้น ๔ ศาลากลางจังหวัดลำพูน โดยที่ประชุมฯ มีมติเห็นชอบร่างประกาศจังหวัดลำพูน เรื่อง พื้นที่ เป้าหมายในการเสริมสร้างความมั่นคงเชิงพื้นที่ พ.ศ. ๒๕๖๖ **<u>พร้อมทั้งได้เห็นชอบให้เพิ่มเติมหน่วยงานรับผิดชอบในการกำหนดพื้นที่เป้าหมาย จำนวน ๖ หน่วยงาน</u>** ประกอบด้วย

(๑) สำนักงานส่งเสริมการปกครองท้องถิ่นจังหวัดลำพูน

(๒) สำนักงานปศุสัตว์จังหวัดลำพูน

(๓) สำนักงานเกษตรและสหกรณ์จังหวัดลำพูน

(๔) สำนักงานพลังงานจังหวัดลำพูน

(๕) ศูนย์อำนวยการป้องกันและปราบปรามยาเสพติดจังหวัดลำพูน

(๖) โครงการชลประทานลำพูน

เพื่อเสนอคณะกรรมการบริหารงานจังหวัดแบบบูรณาการจังหวัดลำพูน (ก.บ.จ.ลำพูน) พิจารณาแต่งตั้งเป็น คณะอนุกรรมการจัดทำแผนงานด้านความมั่นคงจังหวัดลำพูน (เพิ่มเติม)

๓. <u>ข้อกฎหมาย/ระเบียบที่เกี่ยวข้อง</u>

๓.๑ พระราชกฤษฎีกาว่าด้วยการบริหารงานเชิงพื้นที่แบบบูรณาการ พ.ศ. ๒๕๖๕

เมื่อวันที่ ๑๙ สิงหาคม ๒๕๖๕ มีผลใช้บังคับตั้งแต่วันที่ ๒๐ สิงหาคม ๒๕๖๕ โดยมีมาตราที่เกี่ยวข้อง ดังนี้

มาตรา ๑๔ ก.บ.จ. มีหน้าที่และอำนาจ ดังต่อไปนี้

(๙) แต่งตั้งคณะอนุกรรมการเพื่อทำการแทนหรือปฏิบัติหน้าที่ตามที่ ก.บ.จ. มอบหมาย

มาตรา ๒๑ กำหนดให้คณะกรรมการบริหารงานจังหวัดแบบบูรณาการ (ก.บ.จ.) จัดทำแผนพัฒนาจังหวัด โดยคำนึงถึงความต้องการและศักยภาพของประชาชนในจังหวัด ยุทธศาสตร์ชาติ แผนแม่บทภายใต้ยุทธศาสตร์ชาติ แผนพัฒนาเศรษฐกิจและสังคมแห่งชาติ แผนพัฒนาประเทศด้านต่าง ๆ ที่เกี่ยวข้อง เป้าหมายและแนวทางการพัฒนาภาค และนโยบายของรัฐบาล รวมตลอดถึงความพร้อมของภาครัฐ ภาคประชาสังคม และภาคธุรกิจเอกชน

๓.๒ มติคณะรัฐมนตรี

คณะรัฐมนตรีได้มีมติเมื่อวันที่ ๕ ตุลาคม ๒๕๖๕ เห็นชอบนโยบายและแผนระดับชาติว่าด้วยความมั่นคงแห่งชาติ (พ.ศ. ๒๕๖๖ - ๒๕๗๐) ตามที่สภาความมั่นคงแห่งชาติเสนอ ซึ่งถือเป็นหนึ่งในแผนระดับ ๒ ตามมติคณะรัฐมนตรี เมื่อวันที่ ๔ ธันวาคม ๒๕๖๐ มีเป้าหมายหลักให้หน่วยงานและภาคส่วนต่าง ๆ และประชาชนได้เข้ามามีส่วนร่วม เพื่อให้ประเทศมีความปลอดภัยจากภัยคุกคามต่อเอกราช อธิปไตย บูรณภาพแห่งอาณาเขต สถาบันศาสนา สถาบันพระมหากษัตริย์ ความปลอดภัยของประชาชน การดำรงชีวิตโดยปกติสุขของประชาชน หรือเหตุอื่นใดอันส่งผลกระทบต่อผลประโยชน์แห่งชาติ รวมทั้งการเตรียมความพร้อมของประเทศที่จะเผชิญสถานการณ์ต่าง ๆ อันเกิดจากภัยคุกคามทุกรูปแบบ โดยกำหนดให้มีกลไกการขับเคลื่อนเชิงพื้นที่ที่สำคัญ ผ่านคณะอนุกรรมการจัดทำแผนงานด้านความมั่นคงจังหวัด

<u>๔. ข้อเสนอ</u>

ฝ่ายเลขานุการฯ ขอเสนอ คณะกรรมการบริหารงานจังหวัดแบบบูรณาการจังหวัดลำพูน (ก.บ.จ.ลำพูน) พิจารณาให้ความเห็นชอบ เรื่อง แต่งตั้งคณะอนุกรรมการจัดทำแผนงานด้านความมั่นคงจังหวัดลำพูน (เพิ่มเติม) หลังจากนั้นจะได้เสนอผู้ว่าราชการจังหวัดลำพูนในฐานะประธานกรรมการบริหารงานจังหวัดแบบบูรณาการจังหวัดลำพูน (ก.บ.จ.ลำพูน) พิจารณาลงนามในคำสั่งดังกล่าวต่อไป

มติที่ประชุม เห็นชอบ

วาระที่ ๔.๓ (ร่าง) คำสั่งคณะกรรมการบริหารงานจังหวัดแบบบูรณาการจังหวัดลำพูน (ก.บ.จ.ลำพูน) เรื่อง แต่งตั้งคณะอนุกรรมการติดตามและประเมินผลโครงการภายใต้แผนพัฒนาจังหวัดและแผนปฏิบัติราชการประจำปีจังหวัดลำพูน

๑. <u>เรื่องเดิม</u>

เลขานุการการประชุมฯ

จังหวัดลำพูนได้มี คำสั่งที่ ๗๘๑/๒๕๖๖ ลงวันที่ ๓ พฤษภาคม ๒๕๖๖ เรื่อง แต่งตั้งคณะกรรมการบริหารงานจังหวัดแบบบูรณาการจังหวัดลำพูน (ก.บ.จ.ลำพูน) โดยให้คณะกรรมการบริหารงานจังหวัดแบบบูรณาการจังหวัดลำพูน (ก.บ.จ.ลำพูน) มีอำนาจและหน้าที่ ดังต่อไปนี้

๑. วางแนวทางปฏิบัติและอำนวยการให้การบริหารงานแบบบูรณาการในจังหวัดเป็นไปตามหลักการตามมาตรา ๗ นโยบาย และระบบที่ ก.น.บ. กำหนด

๒. จัดทำแผนพัฒนาจังหวัดเสนอต่อที่ประชุมตามมาตรา ๒๔ เพื่อรับฟังความคิดเห็น

๓. กำกับดูแลให้แผนพัฒนาท้องถิ่นในเขตจังหวัด และการดำเนินงานขององค์กรปกครองส่วนท้องถิ่นตามแผนดังกล่าวสอดคล้องกับแผนพัฒนาจังหวัดและแผนพัฒนากลุ่มจังหวัด และเป้าหมายและแนวทางการพัฒนาภาค

๔. ส่งเสริมและประสานความร่วมมือการพัฒนาให้เป็นไปตามแผนพัฒนาจังหวัดอย่างยั่งยืนระหว่างภาครัฐ องค์กรปกครองส่วนท้องถิ่น ภาคประชาสังคม และภาคธุรกิจเอกชน เพื่อสร้างบรรยากาศให้เอื้ออำนวยต่อการลงทุนและพัฒนาเศรษฐกิจและสังคมของจังหวัด

๕. จัดทำบันทึกความร่วมมือกับฝ่ายต่าง ๆ ที่สนับสนุนการดำเนินการตามแผนพัฒนาจังหวัดและแผนปฏิบัติราชการประจำปีของจังหวัด

๖. วิเคราะห์ บูรณาการ และจัดทำแผนปฏิบัติราชการประจำปีของจังหวัดและคำของบประมาณรายจ่ายประจำปีของจังหวัด เพื่อนำเสนอต่อ ก.น.บ.

๗. กำกับให้คำแนะนำติดตาม และประเมินผลการปฏิบัติตามแผนพัฒนาจังหวัดและแผนปฏิบัติราชการประจำปีของจังหวัด เพื่อรายงานให้ ก.น.บ. ทราบ

๘. เสนอปัญหาและแนวทางแก้ไขปัญหาอันเกิดจากนโยบาย ระเบียบ ข้อบังคับ มติ หรือคำสั่งของราชการส่วนกลางหรือของหน่วยงานของรัฐ รวมทั้งปัญหาอื่นที่เป็นอุปสรรคต่อการพัฒนาจังหวัด ต่อ ก.น.บ. เพื่อพิจารณา

๙. แต่งตั้งคณะอนุกรรมการเพื่อทำการแทนหรือปฏิบัติหน้าที่ตามที่ ก.บ.จ. มอบหมาย

๑๐. ปฏิบัติหน้าที่อื่นตามพระราชกฤษฎีกานี้หรือตามที่ ก.น.บ. หรือคณะรัฐมนตรีมอบหมาย

๒. <u>ข้อเท็จจริง</u>

สืบเนื่องจากคราวประชุมคณะกรรมการบริหารงานจังหวัดแบบบูรณาการจังหวัดลำพูน ครั้งที่ ๕/๒๕๖๖ เมื่อวันอังคารที่ ๑๒ กันยายน ๒๕๖๖ เวลา ๑๓.๓๐ น. ณ ห้องประชุมหริภุญชัย ชั้น ๔ ศาลากลางจังหวัดลำพูน ที่ประชุมมีมติให้ฝ่ายเลขานุการฯ เพิ่มอนุกรรมการในส่วนของภาคประชาชน และเอกชน ฝ่ายเลขานุการฯ ได้จัดทำ (ร่าง) คำสั่งคณะกรรมการบริหารงานจังหวัดแบบบูรณาการจังหวัดลำพูน (ก.บ.จ.ลำพูน) เรื่อง แต่งตั้งคณะอนุกรรมการติดตามและประเมินผลโครงการภายใต้แผนพัฒนาจังหวัดและแผนปฏิบัติราชการประจำปีจังหวัดลำพูน โดยมีองค์ประกอบคณะอนุกรรมการและอำนาจหน้าที่ ดังนี้

<u>ประธานอนุกรรมการ</u>

๑) รองผู้ว่าราชการจังหวัดลำพูน (ด้านความมั่นคงและบริหารทรัพยากรธรรมชาติ)

<u>อนุกรรมการ จำนวน ๑๖ คน</u>

๑) ปลัดจังหวัดลำพูน
๒) คลังจังหวัดลำพูน
๓) อุตสาหกรรมจังหวัดลำพูน
๔) เกษตรและสหกรณ์จังหวัดลำพูน
๕) ท่องเที่ยวและกีฬาจังหวัดลำพูน
๖) โยธาธิการและผังเมืองจังหวัดลำพูน
๗) ผู้อำนวยการโครงการชลประทานลำพูน
๘) ประชาสัมพันธ์จังหวัดลำพูน
๙) ประธานหอการค้าจังหวัดลำพูน
๑๐) ประธานสภาอุตสาหกรรมจังหวัดลำพูน
๑๑) ประธานสภาอุตสาหกรรมท่องเที่ยวจังหวัดลำพูน
๑๒) ประธานกรรมการบริหารบริษัทประชารัฐรักสามัคคีลำพูน (วิสาหกิจเพื่อสังคม) จำกัด
๑๓) ผู้แทนคณะกรรมการธรรมาภิบาลจังหวัดลำพูน
๑๔) นายพิรุณ จันทร์ธรรมประธานสภาองค์กรชุมชนตำบลจังหวัดลำพูน
๑๕) หัวหน้าหน่วยตรวจสอบภายใน สำนักงานจังหวัดลำพูน
๑๖) หัวหน้าการเงินและบัญชี กลุ่มงานอำนวยการ สำนักงานจังหวัดลำพูน

<u>อนุกรรมการและเลขานุการ</u>

๑๗) หัวหน้าสำนักงานจังหวัดลำพูน

<u>อนุกรรมการและผู้ช่วยเลขานุการ (๑)</u>

๑๘) ผู้อำนวยการกลุ่มงานยุทธศาสตร์และข้อมูลเพื่อการพัฒนาจังหวัด สำนักงานจังหวัดลำพูน

<u>อนุกรรมการและผู้ช่วยเลขานุการ (๒)</u>

๑๙) นักวิเคราะห์นโยบายและแผนปฏิบัติการ/ชำนาญการ กลุ่มงานยุทธศาสตร์และข้อมูลเพื่อการพัฒนาจังหวัด สำนักงานจังหวัดลำพูน

โดยมีอำนาจหน้าที่ ดังนี้

๑) บูรณาการความร่วมมือและให้คำปรึกษาแนะนำตามระเบียบ กฎหมายที่เกี่ยวข้องในการดำเนินโครงการภายใต้แผนพัฒนาจังหวัดและแผนปฏิบัติราชการประจำปีจังหวัดลำพูนที่ได้รับการจัดสรรงบประมาณจากงบยุทธศาสตร์การพัฒนาจังหวัดลำพูน

๒) ติดตามและประเมินผลสัมฤทธิ์การดำเนินโครงการของส่วนราชการและหน่วยงานที่ได้รับการสนับสนุนงบประมาณตามแผนพัฒนาจังหวัดลำพูน และแผนปฏิบัติราชการประจำปีของจังหวัดลำพูน

๓) สรุปรายงานผลการดำเนินงานให้คณะกรรมการบริหารงานจังหวัดแบบบูรณาการจังหวัดลำพูน (ก.บ.จ.ลำพูน) ทราบ

๔) ปฏิบัติหน้าที่อื่นที่ได้รับมอบหมายจากคณะกรรมการบริหารงานจังหวัดแบบบูรณาการจังหวัดลำพูน (ก.บ.จ.ลำพูน)

๓. <u>ข้อกฎหมาย/ระเบียบที่เกี่ยวข้อง</u>

๓.๑ พระราชกฤษฎีกาว่าด้วยการบริหารงานเชิงพื้นที่แบบบูรณาการ พ.ศ. ๒๕๖๕

เมื่อวันที่ ๑๙ สิงหาคม ๒๕๖๕ มีผลใช้บังคับตั้งแต่วันที่ ๒๐ สิงหาคม ๒๕๖๕ โดยมีมาตราที่เกี่ยวข้อง ดังนี้

มาตรา ๑๔ ก.บ.จ. มีหน้าที่และอำนาจ ดังต่อไปนี้

(๙) แต่งตั้งคณะอนุกรรมการเพื่อทำการแทนหรือปฏิบัติหน้าที่ตามที่ ก.บ.จ. มอบหมาย

<u>๔. ข้อเสนอ</u>

ฝ่ายเลขานุการฯ ขอเสนอ (ร่าง) คำสั่งคณะกรรมการบริหารงานจังหวัดแบบบูรณาการจังหวัดลำพูน (ก.บ.จ.ลำพูน) เรื่อง แต่งตั้งคณะอนุกรรมการติดตามและประเมินผลโครงการภายใต้แผนพัฒนาจังหวัดและแผนปฏิบัติราชการประจำปีจังหวัดลำพูน เพื่อโปรดพิจารณาให้ความเห็นชอบ หลังจากนั้นจะได้เสนอผู้ว่าราชการจังหวัดลำพูนในฐานะประธานกรรมการบริหารงานจังหวัดแบบบูรณาการจังหวัดลำพูน (ก.บ.จ.ลำพูน) พิจารณาลงนามในคำสั่งดังกล่าวต่อไป

นายแพทย์วัชระ สนธิชัย ผู้แทนประธานสภาอุตสาหกรรมจังหวัดลำพูน

เห็นควรเพิ่มประธานชมรมธนาคารจังหวัดลำพูนเป็นอนุกรรมการ ในส่วนขององค์ประกอบต่างๆ ได้แก่องค์ประกอบของภาครัฐ ภาคเอกชน และภาคประชนชน มีความครบถ้วนแล้ว

ประธานการประชุมฯ

ขอให้ฝ่ายเลขาคณะอนุกรรมการติดตามและประเมินผลโครงการภายใต้แผนพัฒนาจังหวัดและแผนปฏิบัติราชการประจำปีจังหวัดลำพูน ดำเนินการติดตามและประเมินผลเมื่อดำเนินโครงการแล้วเสร็จ พร้อมทั้งรายงานผลการติดตามและประเมินผลให้คณะกรรมการบริหารงานจังหวัดแบบบูรณาการจังหวัดลำพูนทราบต่อไป

มติที่ประชุม

เห็นชอบ ทั้งนี้ ของให้เพิ่มประธานชมรมธนาคารจังหวัดลำพูนเป็นอนุกรรมการเพิ่มเติม

วาระที่ ๔.๔ (ร่าง) คำสั่งคณะกรรมการบริหารงานจังหวัดแบบบูรณาการจังหวัดลำพูน (ก.บ.จ.ลำพูน) เรื่อง แต่งตั้งคณะอนุกรรมการกลุ่มภารกิจ (Cluster) ขับเคลื่อนตามประเด็นการพัฒนาจังหวัดลำพูน

๑. <u>เรื่องเดิม</u>

เลขานุการการประชุมฯ

จังหวัดลำพูนได้มี คำสั่งที่ ๒๕๐๘/๒๕๖๒ ลงวันที่ ๑๑ ธันวาคม ๒๕๖๒ เรื่อง แต่งตั้ง แต่งตั้งคณธทำงานตามกลุ่มภารกิจ (Cluster) ขับเคลื่อนยุทธศาสตร์การพัฒนาจังหวัดลำพูน โดยคณะทำงานดังกล่าว มีองค์ประกอบด้วยกัน ๗ คณะทำงาน ดังนี้

๑. คณะทำงานด้านหัตถกรรม อุตสาหกรรม และการค้าการลงทุน
โดยมีพาณิชย์จังหวัดลำพูน เป็น หัวหน้าคณะทำงาน

๒. คณะทำงานด้านเกษตร
โดยมีเกษตรและสหกรณ์จังหวัดลำพูน เป็น หัวหน้าคณะทำงาน

๓. คณะทำงานด้านการท่องเที่ยว
โดยมีท่องเที่ยวจังหวัดลำพูน เป็น หัวหน้าคณะทำงาน

๔. คณะทำงานด้านโครงสร้างพื้นฐานและโลจิสติกส์
โดยมีโยธาธิการและผังเมืองจังหวัดลำพูน เป็น หัวหน้าคณะทำงาน

๕. คณะทำงานด้านสังคม
โดยมีพัฒนาสังคมและความมั่นคงของมนุษย์จังหวัดลำพูน เป็น หัวหน้าคณะทำงาน

๖. คณะทำงานด้านทรัพยากรธรรมชาติและสิ่งแวดล้อม
โดยมีผู้อำนวยการสำนักงานทรัพยากรธรรมชาติและสิ่งแวดล้อมจังหวัดลำพูน เป็นหัวหน้าคณะทำงาน

๗. คณะทำงานด้านความมั่นคง
โดยมีปลัดจังหวัดลำพูน เป็น หัวหน้าคณะทำงาน

๒. <u>ข้อเท็จจริง</u>

สืบเนื่องจากจังหวัดลำพูนได้มีการทบทวนแผนพัฒนาจังหวัดลำพูนปี ๒๕๖๖ – ๒๕๗๐ โดยมีการปรับประเด็นการพัฒนาจังหวัดลำพูน ๔ ประเด็น ดังนี้

ประเด็นการพัฒนาที่ ๑ : เมืองแห่งวัฒนธรรมอัตลักษณ์วิถีและท่องเที่ยวเชิงสร้างสรรค์

ประเด็นการพัฒนาที่ ๒ : เมืองแห่งอุตสาหกรรม หัตถอุตสาหกรรมและเศรษฐกิจสร้างสรรค์

ประเด็นการพัฒนาที่ ๓ : เมืองแห่งเกษตรสุขภาพและเกษตรนวัตกรรมสร้างสรรค์

ประเด็นการพัฒนาที่ ๔ : เมืองแห่งความมั่นคง มั่งคั่ง ยั่งยืน

ดังนั้น เพื่อให้การขับเคลื่อนประเด็นการพัฒนา แผนงาน/โครงการ ให้เป็นไปอย่างมีประสิทธิภาพ มีความสอดคล้องตามประเด็นการพัฒนาจังหวัดที่ได้มีการทบทวน ฝ่ายเลขานุการฯ ได้จัดทำ (ร่าง) คำสั่งคณะกรรมการบริหารงานจังหวัดแบบบูรณาการจังหวัดลำพูน (ก.บ.จ.ลำพูน) เรื่อง แต่งตั้งคณะอนุกรรมการกลุ่มภารกิจ (Cluster) ขับเคลื่อนตามประเด็นการพัฒนาจังหวัดลำพูนดังนี้

คณะอนุกรรมการตามประเด็นการพัฒนาที่ ๑ : เมืองแห่งวัฒนธรรมอัตลักษณ์วิถีและท่องเที่ยวเชิงสร้างสรรค์ โดยมีท่องเที่ยวจังหวัดลำพูน เป็น หัวหน้าคณะทำงาน

คณะอนุกรรมการตามประเด็นการพัฒนาที่ ๒ : เมืองแห่งอุตสาหกรรม หัตถอุตสาหกรรมและเศรษฐกิจสร้างสรรค์ โดยมีอุตสาหกรรมจังหวัดลำพูน เป็น หัวหน้าคณะทำงาน

คณะอนุกรรมการตามประเด็นการพัฒนาที่ ๓ : เมืองแห่งเกษตรสุขภาพและเกษตรนวัตกรรมสร้างสรรค์ โดยมีเกษตรและสหกรณ์จังหวัดลำพูน เป็น หัวหน้าคณะทำงาน

คณะอนุกรรมการตามประเด็นการพัฒนาที่ ๔ : เมืองแห่งความมั่นคง มั่งคั่ง ยั่งยืน โดยมีปลัดจังหวัดลำพูน เป็น หัวหน้าคณะทำงาน

๓. <u>ข้อกฎหมาย/ระเบียบที่เกี่ยวข้อง</u>

๓.๑ พระราชกฤษฎีกาว่าด้วยการบริหารงานเชิงพื้นที่แบบบูรณาการ พ.ศ. ๒๕๖๕

เมื่อวันที่ ๑๙ สิงหาคม ๒๕๖๕ มีผลใช้บังคับตั้งแต่วันที่ ๒๐ สิงหาคม ๒๕๖๕ โดยมีมาตราที่เกี่ยวข้อง ดังนี้

มาตรา ๑๔ ก.บ.จ. มีหน้าที่และอำนาจ ดังต่อไปนี้

(๙) แต่งตั้งคณะอนุกรรมการเพื่อทำการแทนหรือปฏิบัติหน้าที่ตามที่ ก.บ.จ. มอบหมาย

<u>๔. ข้อเสนอ</u>

ฝ่ายเลขานุการฯ ขอเสนอ (ร่าง) คำสั่งคณะกรรมการบริหารงานจังหวัดแบบบูรณาการจังหวัดลำพูน (ก.บ.จ.ลำพูน) เรื่อง แต่งตั้งคณะอนุกรรมการกลุ่มภารกิจ (Cluster) ขับเคลื่อนตามประเด็นการพัฒนาจังหวัดลำพูนเพื่อโปรดพิจารณาให้ความเห็นชอบ หลังจากนั้นจะได้เสนอผู้ว่าราชการจังหวัดลำพูนในฐานะประธานกรรมการบริหารงานจังหวัดแบบบูรณาการจังหวัดลำพูน (ก.บ.จ.ลำพูน) พิจารณาลงนามในคำสั่งดังกล่าวต่อไป

อุตสาหกรรมจังหวัดลำพูน — ประเด็นการพัฒนาที่ ๒ : เมืองแห่งอุตสาหกรรม หัตถอุตสาหกรรมและเศรษฐกิจสร้างสรรค์ โดยอุตสาหกรรมจังหวัดเป็นหัวหน้าคณะทำงาน เพื่อให้การทำงานครอบคลุมประเด็นหัตถอุตสาหกรรมและเศรษฐกิจสร้างสรรค์ จึงเห็นควรเพิ่มเติมส่วนราชการที่มีภารกิจด้านหัตถอุตสาหกรรมและเศรษฐกิจสร้างสรรค์ เป็นผู้ช่วยคณะทำงาน

ประธานการประชุมฯ — เห็นควรให้ฝ่ายเลขานุการฯ การประชุมฯ เพิ่มเติมผู้ช่วยฝ่ายเลขาในแต่ละคณะทำงานที่เกี่ยวข้องในประเด็นการพัฒนาในด้านนั้นๆ เพื่อให้การทำงานครอบคลุมประเด็นในการพัฒนาต่อไป

มติที่ประชุมฯ — เห็นชอบในหลักการ ทั้งนี้ มอบหมายให้ฝ่ายเลขานุการการประชุมฯ ประสานหัวหน้าคณะทำงานในแต่ละประเด็นการพัฒนาพิจารณาเพิ่มเติมผู้ช่วยฝ่ายเลขานุการฯ ในแต่ละประเด็นการพัฒนานั้น ๆ และเห็นชอบให้ผู้ว่าราชการจังหวัดลำพูน ในฐานะประธานคณะกรรมการบริหารงานจังหวัดแบบบูรณาการจังหวัดลำพูน (ก.บ.จ.ลำพูน) พิจารณาลงนามในร่างคำสั่งที่ได้มีการปรับแก้ไขตามมติที่ประชุมแล้ว

ระเบียบวาระที่ ๕ เรื่องอื่น

ไม่มี

ปิดการประชุมฯ **เวลา ๑๖.๐๐ น.**

กรเทพ ผู้จดบันทึกการประชุม
(นายกรเทพ เมืองดี)
เจ้าหน้าที่วิเคราะห์นโยบายและแผน

ผู้ตรวจรายงานการประชุม
(นายโกสินทร์ นิยะกิจ)
ผู้อำนวยการกลุ่มงานยุทธศาสตร์และข้อมูลเพื่อการพัฒนาจังหวัด

เอกสารแนบท้ายรายงานการประชุมวาระที่ ๔.๑.๑
การเปลี่ยนแปลงรายละเอียดโครงการป้องกัน
และแก้ไขปัญหาหมอกควันและไฟป่าจังหวัดลำพูน ปี ๒๕๖๗

สรุปการขอปรับแผนการปฏิบัติงานและแผนการใช้จ่ายงบประมาณ
โครงการป้องกันและแก้ไขปัญหาหมอกควันและไฟป่าจังหวัดลำพูน ปี ๒๕๖๗

โครงการ/กิจกรรม/รายการ (รายการเดิม)	งบประมาณ (บาท)	โครงการ/กิจกรรม/รายการ (รายการใหม่)	งบประมาณ (บาท)	เหตุผลการขอโอนเปลี่ยนแปลง	หมายเหตุ
กิจกรรมย่อยที่ ๒.๑ การอบรมเชิงปฏิบัติการเพื่อการปรับเปลี่ยนแนวคิดอยู่ร่วมกับธรรมชาติสู่ชุมชน เพื่อลดผลกระทบจากการเกิดไฟป่าในพื้นที่เสี่ยง **หน่วยงานดำเนินการ :** สนง.ทรัพยากรธรรมชาติและสิ่งแวดล้อมจังหวัดลำพูน	๖๓๙,๐๐๐	**กิจกรรมย่อยที่ ๒.๑** การอบรมเชิงปฏิบัติการเพื่อการปรับเปลี่ยนแนวคิดอยู่ร่วมกับธรรมชาติสู่ชุมชน เพื่อลดผลกระทบจากการเกิดไฟป่าในพื้นที่เสี่ยง **หน่วยงานดำเนินการ :** ที่ทำการปกครองอำเภอ ๗ อำเภอ ๑) อำเภอลี้ ๑๕๙,๗๕๐ บาท ๒) อำเภอบ้านโฮ่ง ๗๙,๘๗๕ บาท ๓) อำเภอทุ่งหัวช้าง ๗๙,๘๗๕ บาท ๔) อำเภอป่าซาง ๗๙,๘๗๕ บาท ๕) อำเภอแม่ทา ๗๙,๘๗๕ บาท ๖) อำเภอเมืองลำพูน ๗๙,๘๗๕ บาท ๗) อำเภอบ้านธิ ๗๙,๘๗๕ บาท	๖๓๙,๐๐๐	<u>ขอเปลี่ยนแปลง</u> หน่วยงานดำเนินการ จาก สนง.ทสจ. เป็นที่ทำการปกครองอำเภอ ๗ อำเภอ <u>เหตุผล</u> เพื่อส่งเสริมการมีส่วนร่วมและเพิ่มประสิทธิภาพการดำเนินงานในระดับพื้นที่ ลดขั้นตอนในการปฏิบัติงาน	ไม่กระทบต่อวัตถุประสงค์และสาระสำคัญของโครงการ

โครงการ/กิจกรรม/รายการ (รายการเดิม)	งบประมาณ (บาท)	โครงการ/กิจกรรม/รายการ (รายการใหม่)	งบประมาณ (บาท)	เหตุผลการขอโอนเปลี่ยนแปลง	หมายเหตุ
กิจกรรมย่อยที่ ๒.๒ กิจกรรมเพิ่มประสิทธิภาพการบริหารจัดการ ป้องกันและแก้ไข ปัญหาหมอกควันและไฟป่า ในระดับพื้นที่ในพื้นที่ป่าอนุรักษ์ (จ้างราษฎรลาดตระเวนร่วม) (ค่าจ้างราษฎรลาดตระเวนร่วม จำนวน ๑,๐๐๐ คนๆละ ๘๙ วัน(ก.พ.- เม.ย.) อัตราวันละ ๓๐๐ บาท) **หน่วยงานดำเนินการ :** สนง.ทรัพยากรธรรมชาติและสิ่งแวดล้อมจังหวัดลำพูน	๒๖,๗๐๐,๐๐๐	**กิจกรรมย่อยที่ ๒.๒** กิจกรรมเพิ่มประสิทธิภาพการบริหารจัดการ ป้องกันและแก้ไข ปัญหาหมอกควันและไฟป่า ในระดับพื้นที่ในพื้นที่ป่าอนุรักษ์ (จ้างราษฎรลาดตระเวนร่วม) (ค่าจ้างราษฎรลาดตระเวนร่วม จำนวน ๖๖๐ คนๆละ ๙๐ วันๆละ ๓๐๐ บาท) **หน่วยงานดำเนินการ :** ที่ทำการปกครองอำเภอ ๗ อำเภอ ๑) อำเภอลี้ จำนวน ๑๓๐ คนๆละ ๙๐ วันๆละ ๓๐๐ บาท เป็นเงิน ๓,๔๑๖,๖๐๐ บาท ๒) อำเภอแม่ทา จำนวน ๑๐๐ คนๆละ ๙๐ วันๆละ ๓๐๐ บาท เป็นเงิน ๒,๗๐๐,๐๐๐ บาท ๓) อำเภอบ้านโฮ่ง จำนวน ๑๐๐ คนๆละ ๙๐ วันๆละ ๓๐๐ บาท เป็นเงิน ๒,๗๐๐,๐๐๐ บาท ๔) อำเภอเมืองลำพูน จำนวน ๙๐ คนๆละ ๙๐ วันๆละ ๓๐๐ บาท เป็นเงิน ๒,๔๓๐,๐๐๐ บาท ๕) อำเภอทุ่งหัวช้าง จำนวน ๙๐ คนๆละ ๙๐ วันๆละ ๓๐๐ บาท เป็นเงิน ๒,๔๓๐,๐๐๐ บาท ๖) อำเภอบ้านธิ จำนวน ๙๐ คนๆละ ๙๐ วันๆละ ๓๐๐ บาท เป็นเงิน ๒,๔๓๐,๐๐๐ บาท ๗) อำเภอป่าซาง จำนวน ๖๐ คนๆละ ๙๐ วันๆละ ๓๐๐ บาท เป็นเงิน ๑,๖๒๐,๐๐๐ บาท	๑๗,๘๒๐,๐๐๐	<u>ถูกปรับลดงบประมาณลดลงเหลือ ๑๗,๘๒๐,๐๐๐ บาท</u> <u>ขอเปลี่ยนแปลง</u> ๑. หน่วยงานดำเนินการจาก สนง.ทสจ. เป็นที่ทำการปกครองอำเภอ ๗ อำเภอ เหตุผล เพื่อเพิ่มประสิทธิภาพการดำเนินงานในระดับพื้นที่อำเภอที่มีสถานการณ์ไฟป่าตามความรุนแรงของสภาพปัญหา ๒. ปรับลดเป้าหมายจากการจ้างราษฎรฯ จาก ๑,๐๐๐ คน เป็น ๖๖๐ คน เนื่องจากถูกปรับลดงบประมาณ ๓. เพิ่มจำนวนวันการจ้างราษฎรฯ จากเดิม ๘๙ วัน เป็น ๙๐ วัน เนื่องจากเดือน ก.พ. ๖๗ มีจำนวน ๒๙ วัน และเพื่อให้สอดคล้องกับสถานการณ์ไฟป่า	ไม่กระทบต่อวัตถุประสงค์และสาระสำคัญของโครงการ

เอกสารแนบท้ายรายงานการประชุมวาระที่ ๔.๑.๒
การเปลี่ยนแปลงรายละเอียดโครงการพัฒนาผ้าลำพูน
สู่เศรษฐกิจสร้างสรรค์

สรุปการขอปรับแผนการปฏิบัติงานและแผนการใช้จ่ายงบประมาณ
แผนงานบูรณาการส่งเสริมการพัฒนาจังหวัดและกลุ่มจังหวัดแบบบูรณาการ ประจำปีงบประมาณ พ.ศ. 2567

หน่วยงาน : สำนักงานพัฒนาชุมชนจังหวัดลำพูน

ที่	โครงการ /กิจกรรม/รายการ (รายการเดิม)	งบประมาณ (บาท)	โครงการ/กิจกรรม/รายการ (รายการใหม่)	งบประมาณ (บาท)	เหตุผลการขอโอนเปลี่ยนแปลง	หมายเหตุ
1	**โครงการพัฒนาผ้าลำพูนสู่เศรษฐกิจสร้างสรรค์** กิจกรรม/รายการ 1. **กิจกรรมที่ 1** : พัฒนาระบบการจัดการองค์ความรู้ภูมิปัญญาท้องถิ่นเพื่อค้นหาอัตลักษณ์ เอกลักษณ์ของผ้าลำพูน ศักยภาพของผู้ประกอบการ รวมถึงการถ่ายทอดเรื่องราวของผ้าลำพูน (1.1) ประชุมเชิงปฏิบัติการถอดบทเรียนและองค์ความรู้เพื่อค้นหาเอกลักษณ์ และอัตลักษณ์ของผ้าลำพูน โดยผู้เชี่ยวชาญ (1.2) ลงพื้นที่เก็บข้อมูลองค์ความรู้ และเรื่องราวของผ้าลำพูน โดยผู้เชี่ยวชาญ (1.3) จัดทำหนังสือบันทึกเรื่องราวภูมิปัญญาผ้าลำพูน และเอกสารประชาสัมพันธ์ 2. **กิจกรรมที่ 2** : ออกแบบและพัฒนาผลิตภัณฑ์ผ้า ส่งเสริมและเผยแพร่ผลิตภัณฑ์ผ้า (2.1) การประชุมเชิงปฏิบัติการเพื่อให้ความรู้ สาธิต และฝึกปฏิบัติการพัฒนาผลิตภัณฑ์ผ้า (2.2) การพัฒนาผลิตภัณฑ์และบรรจุภัณฑ์ โดยผู้เชี่ยวชาญ (2.3) การทดสอบตลาด **กลุ่มเป้าหมาย** ผู้ผลิต ผู้ประกอบการผ้า จำนวน 40 กลุ่ม/ราย	2,000,000 500,000 1,500,000	**โครงการพัฒนาผ้าลำพูนสู่เศรษฐกิจสร้างสรรค์** กิจกรรม/รายการ 1. **กิจกรรมที่ 1** : จัดแสดงองค์ความรู้ และการถ่ายทอดเรื่องราวภูมิปัญญาผ้าลำพูน การจัดงาน "**มหกรรมผ้าลำพูน**" ประกอบด้วย (1.1) การจัดนิทรรศการแสดงองค์ความรู้ภูมิปัญญาผ้าลำพูน (วิวัฒนาการผ้าลำพูนจากอดีตถึงปัจจุบัน/ขั้นตอนและกระบวนการผลิตผ้าลำพูนทั้ง 4 ประเภท/ผลสำเร็จของการพัฒนาผ้าลำพูนสู่ลวดลายและเทคนิคใหม่/ผ้าลำพูนลายพระราชทาน) (1.2) การแสดงแบบ "ถิ่นภูษา ผ้าลำพูน" (1.3) การจัดแสดงและจำหน่ายผ้าลำพูนของผู้ผลิต ผู้ประกอบการผ้าของจังหวัดลำพูนทั้ง 4 ประเภท จำนวนไม่น้อยกว่า 60 ร้าน 2. **กิจกรรมที่ 2** : ออกแบบ พัฒนา และเผยแพร่ผลิตภัณฑ์ผ้าลำพูน (2.1) การออกแบบและพัฒนาผลิตภัณฑ์ผ้าลำพูน และผ้าลายพระราชทาน โดยผู้เชี่ยวชาญ (2.2) การประกวดออกแบบผลิตภัณฑ์ผ้าลำพูนของเยาวชนและผู้ที่สนใจ (2.3) การทดสอบตลาด **กลุ่มเป้าหมาย** ผู้ผลิต ผู้ประกอบการผ้า จำนวน 40 กลุ่ม/ราย	2,000,000 700,000 1,300,000	**เปลี่ยนแปลง** ขอเปลี่ยนแปลงรายละเอียดกิจกรรม และงบประมาณ ในการดำเนินกิจกรรม ดังนี้ 1. **กิจกรรมที่ 1** เนื่องจาก การจัดการองค์ความรู้ภูมิปัญญาผ้าลำพูน ได้ดำเนินการในปีงบประมาณ พ.ศ. 2566 โดยใช้งบประมาณเหลือจ่าย ตามแผนปฏิบัติราชการประจำปี พ.ศ. 2566 ของจังหวัดลำพูน ซึ่งปัจจุบันอยู่ระหว่างดำเนินการโดยผู้รับจ้าง โดยกำหนดส่งมอบงานภายในเดือนธันวาคม 2566 จึงขอเปลี่ยนแปลงรายละเอียดกิจกรรมเป็นการจัดมหกรรมแสดงองค์ความรู้ภูมิปัญญาผ้าลำพูนที่ได้จากการดำเนินการในปีงบประมาณ พ.ศ. 2566 (กิจกรรมต่อยอดจากปี 2566) เพื่อเป็นเผยแพร่ ประชาสัมพันธ์ และถ่ายทอดเรื่องราวภูมิปัญญาผ้าลำพูน ให้ผ้าลำพูนเป็นที่รู้จักในระดับภูมิภาคและประเทศ ผ่านการจัดงาน "มหกรรมผ้าลำพูน" ดำเนินการอย่างน้อย 3 วัน โดยจัดให้มีผู้ผลิต ผู้ประกอบการผ้าของจังหวัดลำพูนร่วมจัดแสดงและจำหน่ายผ้าลำพูนทุกประเภท ไม่น้อยกว่า 60 กลุ่ม/ราย โดยคาดว่าจะมีนักท่องเที่ยวทั้งในจังหวัดลำพูนและจังหวัดใกล้เคียง เข้ามาเยี่ยมชมนิทรรศการองค์ความรู้ภูมิปัญญาผ้าลำพูน และเลือกซื้อผลิตภัณฑ์ผ้าลำพูนภายในงานวันละไม่ต่ำกว่า 500 คน สามารถกระตุ้นการท่องเที่ยว และสร้างรายได้ให้กับประชาชนจังหวัดลำพูนไม่ต่ำกว่า 3,000,000 บาท พร้อมทั้ง ขอเปลี่ยนแปลงงบประมาณในการดำเนินกิจกรรมดังกล่าว เพื่อให้สอดคล้องกับรายละเอียดกิจกรรมที่จะดำเนินการ /2. กิจกรรมที่ 2 ...	

ที่	โครงการ /กิจกรรม/รายการ (รายการเดิม)	งบประมาณ (บาท)	โครงการ/กิจกรรม/รายการ (รายการใหม่)	งบประมาณ (บาท)	เหตุผลการขอโอนเปลี่ยนแปลง	หมายเหตุ
					2. <u>กิจกรรมที่ 2</u> เนื่องจากเป็นกิจกรรมที่ใช้ผลผลิตที่ได้จากกิจกรรมออกแบบและพัฒนาผลิตภัณฑ์ ซึ่งได้ดำเนินการโดยใช้งบประมาณที่เหลือจ่ายตามแผนปฏิบัติราชการประจำปีของจังหวัดลำพูน ประจำปีงบประมาณ พ.ศ. 2566 (ผลผลิตที่ได้รับ คือ ลวดลาย องค์ความรู้ และเทคนิคใหม่) มาใช้ต่อยอดเพื่อเพิ่มมูลค่าให้กับผลิตภัณฑ์ จึงขอเปลี่ยนแปลงรายละเอียดกิจกรรม และงบประมาณในการดำเนินการให้สอดคล้องกับรายละเอียดกิจกรรมที่จะดำเนินการ ทั้งนี้ การเปลี่ยนแปลงดังกล่าว ได้มีการเปลี่ยนเปลี่ยนวัตถุประสงค์ข้อที่ 1 จากเดิม "มีเป้าหมายเพื่อพัฒนาระบบการบริหารจัดการองค์ความรู้" เปลี่ยนเป็น "เพื่อเผยแพร่องค์ความรู้ภูมิปัญญาผ้าลำพูนให้เป็นที่รู้จักอย่างแพร่หลาย" เพื่อให้สอดคล้องกับกิจกรรมที่จะดำเนินการ สำหรับวัตถุประสงค์ข้ออื่น ๆ ยังคงเดิม รวมถึงมีการเปลี่ยนแปลงตัวชี้วัดและผลผลิตของโครงการ ข้อที่ 1 จากเดิม "เป็นการวัดความสำเร็จของการจัดการองค์ความรู้ภูมิปัญญาผ้าลำพูน โดยกลุ่มเป้าหมายมีความรู้ความเข้าใจเกี่ยวกับการพัฒนาผ้าลำพูนให้สอดคล้องกับอัตลักษณ์และภูมิปัญญาผ้าลำพูน" เปลี่ยนเป็น "การวัดจำนวนครั้งของการเผยแพร่ ประชาสัมพันธ์องค์ความรู้ภูมิปัญญาผ้าลำพูน" เพื่อให้สอดคล้องกับวัตถุประสงค์ของกิจกรรมที่จะดำเนินการ	

ด่วนที่สุด

ที่ ลพ ๐๐๑๗.๒/ว ๑๑๔๖

ศาลากลางจังหวัดลำพูน
ถนนซุปเปอร์ไฮเวย์เชียงใหม่-ลำปาง
ลพ ๕๑๐๐๐

๒๒ มกราคม ๒๕๖๗

เรื่อง ขอเชิญประชุมคณะกรรมการบริหารงานจังหวัดแบบบูรณาการจังหวัดลำพูน (ก.บ.จ.ลำพูน) ครั้งที่ ๑/๒๕๖๗

เรียน คณะกรรมการบริหารงานจังหวัดแบบบูรณาการจังหวัดลำพูน (ก.บ.จ.ลำพูน)

อ้างถึง คำสั่งจังหวัดลำพูนที่ ๗๘๑/๒๕๖๖ ลงวันที่ ๓ พฤษภาคม ๒๕๖๖

สิ่งที่ส่งมาด้วย ๑. ระเบียบวาระการประชุม จำนวน ๑ ฉบับ
๒. แบบตอบรับเข้าร่วมประชุม ก.บ.จ.ลำพูน จำนวน ๑ ฉบับ
๓. หนังสือมอบอำนาจการประชุม ก.บ.จ.ลำพูน จำนวน ๑ ฉบับ

ตามคำสั่งที่อ้างถึงจังหวัดลำพูนได้แต่งตั้งท่านเป็นกรรมการบริหารงานจังหวัดแบบบูรณาการจังหวัดลำพูน (ก.บ.จ.ลำพูน) นั้น

ในการนี้ จังหวัดลำพูนกำหนดจัดการประชุมคณะกรรมการบริหารงานจังหวัดแบบบูรณาการจังหวัดลำพูน (ก.บ.จ.ลำพูน) ครั้งที่ ๑/๒๕๖๗ **ในวันอังคารที่ ๒๓ มกราคม ๒๕๖๗ เวลา ๑๔.๓๐ น. ณ ห้องประชุมหริภุญชัย ชั้น ๔ ศาลากลางจังหวัดลำพูน** จึงขอเชิญท่านเข้าร่วมการประชุมตามวัน เวลา และสถานที่ดังกล่าว ทั้งนี้ ขอให้ส่งแบบตอบรับเข้าร่วมประชุมฯ ให้กลุ่มงานยุทธศาสตร์และข้อมูลเพื่อการพัฒนาจังหวัด สำนักงานจังหวัดลำพูน ภายในวันที่ ๒๒ มกราคม ๒๕๖๗ ทางไปรษณีย์อิเล็กทรอนิกส์ lamphun.stg@gmail.com รายละเอียดปรากฏตามสิ่งที่ส่งมาด้วย ๑-๓

จึงเรียนมาเพื่อพิจารณาเข้าร่วมการประชุมโดยพร้อมเพรียงกัน

ขอแสดงความนับถือ

(นายอนุพงษ์ วาวงศ์มูล)
รองผู้ว่าราชการจังหวัด ปฏิบัติราชการแทน
ผู้ว่าราชการจังหวัดลำพูน

สำนักงานจังหวัด
กลุ่มงานยุทธศาสตร์และข้อมูลเพื่อการพัฒนาจังหวัด
โทร./โทรสาร ๐-๕๓๕๖-๒๖๓๐

-ร่าง-

ระเบียบวาระการประชุม

คณะกรรมการบริหารงานจังหวัดแบบบูรณาการจังหวัดลำพูน (ก.บ.จ.ลำพูน)

ครั้งที่ ๑/๒๕๖๗

วันอังคารที่ ๒๓ มกราคม ๒๕๖๗ เวลา ๑๔.๓๐ น.

ณ ห้องประชุมหริภุญชัย ชั้น ๔ ศาลากลางจังหวัดลำพูน

ระเบียบวาระที่ ๑ **เรื่องที่ประธานแจ้งให้ที่ประชุมทราบ**

ระเบียบวาระที่ ๒ **เรื่อง รับรองรายงานการประชุม**

ระเบียบวาระที่ ๓ **เรื่อง เพื่อทราบ**

๓.๑ โครงการตามแผนปฏิบัติราชการจังหวัดลำพูนประจำปีงบประมาณ พ.ศ. ๒๕๖๗

๓.๒ แผนปฏิบัติการด้านทรัพยากรน้ำ ประจำปีงบประมาณ พ.ศ. ๒๕๖๘ จังหวัดลำพูน (เพิ่มเติม)

๓.๓ โครงการเพิ่มประสิทธิภาพการบริหารจัดการทรัพยากรน้ำเพื่อรองรับสถานการณ์ภัยแล้งและฝนทิ้งช่วง ปี ๒๕๖๗ จังหวัดลำพูน (เพิ่มเติม)

ระเบียบวาระที่ ๔ **เรื่อง เพื่อพิจารณา**

๔.๑ แผนงานโครงการประจำปีงบประมาณ พ.ศ. ๒๕๖๘ ที่จังหวัดขอรับการสนับสนุนจากกระทรวง/กรม เพื่อดำเนินการให้สอดคล้องตามความต้องการของแผนพัฒนาจังหวัดจังหวัดลำพูน (เพิ่มเติม)

ระเบียบวาระที่ ๕ **เรื่องอื่น ๆ (ถ้ามี)**

****

ระเบียบวาระการประชุม
คณะกรรมการบริหารงานจังหวัดแบบบูรณาการจังหวัดลำพูน (ก.บ.จ.ลำพูน)
ครั้งที่ ๑/๒๕๖๗
วันอังคารที่ ๒๓ มกราคม ๒๕๖๗ เวลา ๑๔.๓๐ น.
ณ ห้องประชุมหริภุญชัย ชั้น ๔ ศาลากลางจังหวัดลำพูน

<u>ระเบียบวาระที่ ๑</u> **เรื่องที่ประธานแจ้งให้ที่ประชุมทราบ**

<u>ระเบียบวาระที่ ๒</u> **เรื่อง รับรองรายงานการประชุม**

<u>ระเบียบวาระที่ ๓</u> **เรื่อง เพื่อทราบ**

๓.๑ โครงการตามแผนปฏิบัติราชการจังหวัดลำพูนประจำปีงบประมาณ พ.ศ. ๒๕๖๗

๓.๒ แผนปฏิบัติการด้านทรัพยากรน้ำ ประจำปีงบประมาณ พ.ศ. ๒๕๖๘ จังหวัดลำพูน (เพิ่มเติม)

๓.๓ โครงการเพิ่มประสิทธิภาพการบริหารจัดการทรัพยากรน้ำเพื่อรองรับสถานการณ์ภัยแล้งและฝนทิ้งช่วง ปี ๒๕๖๗ จังหวัดลำพูน (เพิ่มเติม)

<u>ระเบียบวาระที่ ๔</u> **เรื่อง เพื่อพิจารณา**

แผนงานโครงการประจำปีงบประมาณ พ.ศ. ๒๕๖๘ ที่จังหวัดขอรับการสนับสนุนจากกระทรวง/กรม เพื่อดำเนินการให้สอดคล้องตามความต้องการของแผนพัฒนาจังหวัดลำพูน (เพิ่มเติม)

<u>ระเบียบวาระที่ ๕</u> **เรื่องอื่น ๆ (ถ้ามี)**

****

ระเบียบวาระที่ ๑
เรื่องที่ประธานแจ้งให้ที่ประชุมทราบ

ระเบียบวาระที่ ๑ เรื่องที่ประธานแจ้งให้ที่ประชุมทราบ

การประชุมคณะกรรมการบริหารงานจังหวัดแบบบูรณาการจังหวัดลำพูน (ก.บ.จ.ลำพูน) เป็นครั้งที่ ๑/๒๕๖๗ มีระเบียบวาระการประชุมสำคัญ คือแผนงานโครงการประจำปีงบประมาณ พ.ศ. ๒๕๖๘ ที่จังหวัดขอรับการสนับสนุนจากกระทรวง/กรม เพื่อดำเนินการให้สอดคล้องตามความต้องการของแผนพัฒนาจังหวัดลำพูน (เพิ่มเติม)

มติที่ประชุม

.....
.....
.....
.....
.....
.....
.....
.....
.....
.....
.....
.....
.....
.....
.....
.....
.....
.....
.....
.....

ระเบียบวาระที่ ๒
เรื่องรับรองรายงานการประชุมคณะกรรมการบริหารงานจังหวัดแบบบูรณาการจังหวัดลำพูน (ก.บ.จ.ลำพูน)
ครั้งที่ ๖/๒๕๖๖
เมื่อวันที่ ๑๔ ธันวาคม ๒๕๖๖

ระเบียบวาระที่ ๒ เรื่องรับรองรายงานการประชุมคณะกรรมการบริหารงานจังหวัดแบบบูรณาการจังหวัดลำพูน (ก.บ.จ.ลำพูน) ครั้งที่ ๖/๒๕๖๖ เมื่อวันอังคารที่ ๑๔ ธันวาคม ๒๕๖๗

๑. <u>เรื่องเดิม</u>

จังหวัดลำพูนได้กำหนดจัดการประชุมคณะกรรมการบริหารงานจังหวัดแบบบูรณาการจังหวัดลำพูน (ก.บ.จ.ลำพูน) ครั้งที่ ๖/๒๕๖๖ เมื่อพฤหัสบดีที่ ๑๔ ธันวาคม ๒๕๖๖ เวลา ๑๓.๓๐ น. ณ ห้องประชุมหริภุญชัย ชั้น ๔ ศาลากลางจังหวัดลำพูน

๒. <u>ข้อเท็จจริง</u>

ฝ่ายเลขานุการคณะกรรมการบริหารงานจังหวัดแบบบูรณาการจังหวัดลำพูน (ก.บ.จ.ลำพูน) ได้จัดทำรายงานการประชุมคณะกรรมการบริหารงานจังหวัดแบบบูรณาการจังหวัดลำพูน (ก.บ.จ.ลำพูน) ครั้งที่ ๖/๒๕๖๖ เมื่อพฤหัสบดีที่ ๑๔ ธันวาคม ๒๕๖๖ จำนวน ๒๑ หน้า และได้จัดส่งให้คณะกรรมการฯ เพื่อรับรองรายงานการประชุมเรียบร้อยแล้ว หนังสือจังหวัดลำพูน ที่ ลพ ๐๐๑๗.๒/ว๑๙๙๑๒ ลงวันที่ ๒๒ ธันวาคม ๒๕๖๖

รายละเอียดตามเอกสารประกอบระเบียบวาระที่ ๒

๓. <u>ข้อเสนอ</u>

จึงเสนอที่ประชุมพิจารณารับรองรายงานการประชุมฯ

มติที่ประชุม

.....

.....

.....

.....

.....

.....

.....

.....

.....

.....

.....

.....

.....

.....

.....

.....

.....

.....

ระเบียบวาระที่ ๓
เรื่องเพื่อทราบ

ระเบียบวาระที่ ๓.๑

เรื่อง โครงการตามแผนปฏิบัติราชการจังหวัดลำพูนประจำปี
งบประมาณ ๒๕๖๗

ระเบียบวาระที่ ๓ เรื่องเพื่อทราบ

วาระที่ ๓.๑ เรื่อง โครงการตามแผนปฏิบัติราชการจังหวัดลำพูน ประจำปีงบประมาณ ๒๕๖๗

๑. <u>ต้นเรื่อง</u>

จังหวัดลำพูนได้จัดทำคำของบประมาณโครงการตามแผนปฏิบัติราชการประจำปี ๒๕๖๗ จังหวัดลำพูน จำนวนทั้งสิ้น ๒๕ โครงการ ๑ งบบริหารจัดการ งบประมาณทั้งสิ้น <u>๓๔๒,๕๖๕,๖๐๐ บาท</u> (สามร้อยสี่สิบสองล้านห้าแสนหกหมื่นห้าพันหกร้อยบาทถ้วน) โดย<u>แยกเป็นงบประมาณตามประเภทงบ ดังนี้</u>

๑) งบลงทุน	๒๕๓,๙๔๕,๐๐๐ บาท	คิดเป็นร้อยละ ๗๔
๒) งบดำเนินงาน	๗๙,๖๒๐,๖๐๐ บาท	คิดเป็นร้อยละ ๒๓
๓) งบรายจ่ายอื่น	๙,๐๐๐,๐๐๐ บาท	คิดเป็นร้อยละ ๓

๒. <u>ข้อเท็จจริง</u>

๒.๑ สำนักงบประมาณ แจ้งว่า พระราชบัญญัติงบประมาณรายจ่ายประจำปีงบประมาณ พ.ศ. ๒๕๖๗ จะประกาศใช้บังคับไม่ทันในวันที่ ๑ ตุลาคม ๒๕๖๖ อันเป็นวันเริ่มต้นปีงบประมาณ พ.ศ. ๒๕๖๗ ซึ่งกรณีดังกล่าวรัฐธรรมนูญแห่งราชอาณาจักรไทย พุทธศักราช ๒๕๖๐ มาตรา ๑๔๑ บัญญัติให้ใช้กฎหมายว่าด้วยงบประมาณรายจ่ายในปีงบประมาณปีก่อนนั้นไปพลางก่อน ประกอบกับ พระราชบัญญัติวิธีการงบประมาณ พ.ศ. ๒๕๖๑ มาตรา ๑๒ บัญญัติให้ใช้งบประมาณรายจ่ายประจำปีงบประมาณที่ล่วงแล้วไปพลางก่อนได้ ตามหลักเกณฑ์และเงื่อนไขที่ผู้อำนวยการสำนักงบประมาณกำหนดโดยอนุมัตินายรัฐมนตรี โดยขอให้จังหวัดจัดทำแผนการปฏิบัติงานและแผนการใช้จ่ายงบประมาณประจำปีงบประมาณ พ.ศ. ๒๕๖๗ โดยใช้หลักเกณฑ์และเงื่อนไขการใช้งบประมาณรายจ่ายประจำปีงบประมาณ พ.ศ. ๒๕๖๖ ไปพลางก่อน ตามแบบจัดทำแผน/รายงานผลการปฏิบัติงานและการใช้จ่ายงบประมาณ ประจำปีงบประมาณ พ.ศ. ๒๕๖๖ ไปพลางก่อน (แบบสงป.๓๐๑, แบบ สงป.๓๐๒ และ สงป. ๓๐๒/๑) และส่งให้สำนักงบประมาณพิจารณาอนุมัติจัดสรรงบประมาณรายจ่ายประจำปีงบประมาณ พ.ศ. ๒๕๖๗

๒.๒ สำนักงบประมาณได้แจ้งอนุมัติงบประมาณใช้เงินไปพลางก่อนปี ๒๕๖๖ จำนวน ๖ โครงการ ๑ งบบริหารจัดการ จำนวน ๒๓,๕๐๒,๒๐๐ บาท

๒.๓ ทั้งนี้ สำนักงบประมาณ แจ้งกรอบเบื้องต้นว่าในส่วนของจังหวัดลำพูนจะได้รับการจัดสรรงบประมาณ ตาม พรบ.งบประมาณรายจ่ายประจำปี พ.ศ.๒๕๖๗ งบประมาณรวมทั้งสิ้น <u>๑๘๓,๐๓๐,๐๐๐ บาท</u> (หนึ่งร้อยแปดสิบสามล้านสามหมื่นบาทถ้วน) รวมจำนวนโครงการทั้งสิ้น ๑๔ โครงการ ๑ งบบริหารจัดการ โดย<u>แยกเป็นงบประมาณตามประเภทงบ ดังนี้</u>

๑) งบลงทุน	๑๓๕,๗๓๕,๐๐๐ บาท	คิดเป็นร้อยละ ๗๔
๒) งบดำเนินงาน	๓๘,๒๙๕,๐๐๐ บาท	คิดเป็นร้อยละ ๒๒
๓) งบรายจ่ายอื่น	๙,๐๐๐,๐๐๐ บาท	คิดเป็นร้อยละ ๕

๒.๔ จังหวัดได้อนุมัติโครงการและมอบอำนาจให้หน่วยงานที่รับผิดชอบไปดำเนินการโดยใช้เงินปีงบประมาณ พ.ศ.๒๕๖๖ ไปพลางก่อน จำนวน ๔ โครงการ รวมเป็นเงินทั้งสิ้น ๕,๑๒๙,๐๐๐ บาท (ห้าล้านหนึ่งแสนสองหมื่นเก้าพันบาทถ้วน) และอยู่ระหว่างการขอความเห็นชอบการเปลี่ยนแปลงรายละเอียดโครงการฯ จากคณะอนุกรรมการประจำภาค จำนวน ๒ โครงการ งบประมาณ ๒๗,๒๗๒,๔๐๐ บาท (ยี่สิบเจ็ดล้านสองแสนเจ็ดหมื่นสองพันสี่ร้อยบาทถ้วน) รายละเอียด ดังนี้

โครงการ	งบประมาณ	หน่วยดำเนินการ
๑. โครงการลำพูนเมืองแห่งการท่องเที่ยวเชิงวัฒนธรรมและอัตลักษณ์วิถี สู่เศรษฐกิจสรรสร้าง **งบประมาณ ๓,๐๐๐,๐๐๐ บาท (จำนวน ๓ กิจกรรม) (งบประมาณที่ขอรับการจัดสรร ๘,๕๐๐,๐๐๐ บาท)**		
๑.๑ กิจกรรมส่งเสริมเสน่ห์เมืองเก่านครลำพูน **(งบประมาณ ๑,๕๐๐,๐๐๐ บาท)**	๕๐๐,๐๐๐	สนง.วัฒนธรรม จ.ลำพูน
๑.๒ กิจกรรมส่งเสริมอัตลักษณ์ประเพณีและวัฒนธรรมท้องถิ่นของชาติพันธุ์**(งบประมาณ ๓,๐๐๐,๐๐๐ บาท)**	๒,๓๐๐,๐๐๐	สนง.วัฒนธรรม จ.ลำพูน
๑.๓ กิจกรรมยกยอครูบาเจ้าศรีวิชัยนักบุญแห่งล้านนาเป็นบุคคลสำคัญของโลก **(งบประมาณ ๑,๐๐๐,๐๐๐ บาท)**	๒๐๐,๐๐๐	สนง.วัฒนธรรม จ.ลำพูน
๒. โครงการพัฒนาและเชื่อมโยงผู้ประกอบการอุตสาหกรรมขนาดใหญ่ และ SME จังหวัดลำพูน **งบประมาณ ๕๐๐,๐๐๐ บาท**		
กิจกรรมพัฒนาและเชื่อมโยงผู้ประกอบการอุตสาหกรรมขนาดใหญ่และ SME จังหวัดลำพูน **(งบประมาณ ๑,๐๐๐,๐๐๐ บาท)**	๕๐๐,๐๐๐	สนง.อุตสาหกรรม จ.ลำพูน
๓. โครงการปรับระบบและเพิ่มศักยภาพการผลิตสินค้าลำไยให้ได้คุณภาพมาตรฐานและสร้างมูลค่าเพิ่มตามความต้องการของตลาด เพื่อความยั่งยืนด้านอาชีพเกษตรกรรม **งบประมาณ ๑,๒๒๑,๘๐๐ บาท (งบประมาณที่ขอรับการจัดสรร ๓,๔๔๐,๘๐๐ บาท)**		
๓.๑ กิจกรรมยกระดับการผลิตและคุณภาพผลผลิตสินค้าเกษตรสู่มาตรฐาน GAP	๑๘๔,๘๐๐	สนง.เกษตร จ.ลำพูน
๓.๒ กิจกรรมรณรงค์การผลิตลำไยคุณภาพ	๓๐๑,๘๐๐	สนง.เกษตร จ.ลำพูน
๓.๓ กิจกรรมส่งเสริมการแปรรูปผลิตภัณฑ์ลำไย และสินค้าเกษตรอื่นๆ เพื่อเพิ่มมูลค่า	๒๘๕,๒๐๐	สนง.เกษตร จ.ลำพูน
๓.๔ กิจกรรมประชาสัมพันธ์ขยายช่องทางการจำหน่ายสินค้าเกษตรปลอดภัยจังหวัดลำพูน	๔๕๐,๐๐๐	สนง.เกษตร จ.ลำพูน
๔. โครงการส่งเสริมการใช้แหนแดงทดแทนการใช้ปุ๋ยเคมีเพื่อลดต้นทุนการผลิต **งบประมาณ ๔๐๗,๒๐๐ บาท (จำนวน ๓ กิจกรรม)**		
๔.๑ กิจกรรมแปลงเรียนรู้การลดต้นทุนการผลิตโดยใช้แหนแดง	๑๐๖,๘๐๐	สนง.เกษตร จ.ลำพูน
๔.๒ กิจกรรมอบรมพัฒนาทักษะความรู้แก่เกษตรกรในการผลิตแหนแดงเพื่อใช้ในการเกษตร	๒๔๐,๔๐๐	สนง.เกษตร จ.ลำพูน
๔.๓ กิจกรรมประชาสัมพันธ์การใช้แหนแดงเพื่อลดต้นทุนการผลิต	๖๐,๐๐๐	สนง.เกษตร จ.ลำพูน
อยู่ระหว่างการขอความเห็นชอบการเปลี่ยนแปลงรายละเอียดโครงการฯ จากคณะอนุกรรมการประจำภาค		
๕. โครงการป้องกันและแก้ไขปัญหาหมอกควันและไฟป่าจังหวัดลำพูน ปี ๒๕๖๗	๒๕,๒๗๒,๔๐๐	สนง.ทรัพยากรธรรมชาติและสิ่งแวดล้อมจังหวัดลำพูน
๖. โครงการพัฒนาผ้าลำพูนสู่เศรษฐกิจสร้างสรรค์	๒,๐๐๐,๐๐๐	สนง. พัฒนาชุมชนจังหวัดลำพูน

โดยมีรายละเอียดตามเอกสารประกอบระเบียบวาระที่ ๓.๑

๓. <u>ข้อเสนอ</u>

จึงเสนอที่ประชุมเพื่อโปรดทราบ

มติที่ประชุม

.....

.....

.....

ระเบียบวาระที่ ๓.๒

เรื่อง แผนปฏิบัติการด้านทรัพยากรน้ำ ประจำปีงบประมาณ พ.ศ. ๒๕๖๘ จังหวัดลำพูน (เพิ่มเติม)

วาระที่ ๓.๒ เรื่อง แผนปฏิบัติการด้านทรัพยากรน้ำ ประจำปีงบประมาณ พ.ศ. ๒๕๖๘ จังหวัดลำพูน (เพิ่มเติม)

๑. <u>ต้นเรื่อง</u>

๑.๑ สำนักงานปลัดกระทรวงมหาดไทย แจ้งว่า ได้รับแจ้งจากคณะกรรมการทรัพยากรน้ำแห่งชาติ ในคราวการประชุม ครั้งที่ ๓/๒๕๖๖ เมื่อวันที่ ๒๕ ธันวาคม ๒๕๖๖ มีมติเห็นชอบ ดังนี้ (๑) (ร่าง) แผนปฏิบัติการด้านทรัพยากรน้ำ ประจำปีงบประมาณ พ.ศ. ๒๕๖๘ ภายใต้แผนแม่บทการบริหารจัดการทรัพยากรน้ำ ๒๐ ปี จำนวน ๕๗,๓๙๓ รายการ วงเงิน ๓๙๒,๕๑๐.๙๐๑๒ ล้านบาท และ (๒) ให้หน่วยงานของรัฐและองค์กรปกครองส่วนท้องถิ่นเสนอแผนปฏิบัติการด้านทรัพยากรน้ำเพิ่มเติมเพื่อรองรับสถานการณ์แห้งแล้ง (เอลนีโญ) และเป็นโครงการสำคัญตามนโยบายรัฐบาล รายการเงินชดเชยงบประมาณที่ถูกพับไป และรายการที่ถูกขยายระยะเวลาดำเนินการฯ ฯลฯ โดยสามารถเสนอได้ทั้งแผนปฏิบัติทรัพยากรน้ำ ประจำปีงบประมาณ พ.ศ. ๒๕๖๘ (เพิ่มเติม) และโครงการเพิ่มประสิทธิภาพการทรัพยากรน้ำเพื่อรองรับสถานการณ์ภัยแล้งและฝนทิ้งช่วง ปี ๒๕๖๗ (เพิ่มเติม) (งบกลาง) ผ่านระบบ Thai Water Plan ระหว่างวันที่ ๒๖ ธันวาคม ๒๕๖๖ ถึงวันที่ ๒ มกราคม ๒๕๖๗ โดยเข้าร่วมประชุมชี้แจงแนวทางการเสนอแผนปฏิบัติการด้านทรัพยากรน้ำเพิ่มเติม ผ่านสื่ออิเล็กทรอนิกส์ ในวันที่ ๒๗ ธันวาคม ๒๕๖๖ เวลา ๑๕.๐๐ น.

๑.๒ สำนักงานจังหวัดลำพูนได้มีหนังสือแจ้งส่วนราชการ/หน่วยงานที่เกี่ยวข้องเข้าร่วมประชุมชี้แจงแนวทางการเสนอแผนปฏิบัติการด้านทรัพยากรน้ำเพิ่มเติม ผ่านสื่ออิเล็กทรอนิกส์ ในวันที่ ๒๗ ธันวาคม ๒๕๖๖ เวลา ๑๕.๐๐ น. พร้อมทั้งให้ดำเนินการจัดทำรายละเอียดแผนงาน/โครงการ ตามหลักเกณฑ์และแนวทางฯ และบันทึกข้อมูลในระบบ Thai Water Plan ระหว่างวันที่ ๒๖ ธันวาคม ๒๕๖๖ ถึงวันที่ ๒ มกราคม ๒๕๖๗

๒. <u>ข้อเท็จจริง</u>

ในคราวประชุมคณะอนุกรรมการทรัพยากรน้ำจังหวัดลำพูน ครั้งที่ ๑/๒๕๖๗ เมื่อวันที่ ๑๑ มกราคม ๒๕๖๗ เวลา ๑๓.๓๐ น. ณ ห้องประชุม POC ชั้น ๓ ศาลากลางจังหวัดลำพูน ที่ประชุมมีมติเห็นชอบ ดังนี้

๒.๑ แนวทางการจัดลำดับความสำคัญแผนปฏิบัติการด้านทรัพยากรน้ำ ประจำปีงบประมาณ พ.ศ. ๒๕๖๘ จังหวัดลำพูน (เพิ่มเติม) โดยที่ประชุมมีมติเห็นชอบค่าน้ำหนักเกณฑ์ค่าเป้าหมายตามแผนแม่บทการบริหารจัดการทรัพยากรน้ำ ๒๐ ปี จำนวน ๕ ด้าน เพื่อใช้ในการจัดลำดับความสำคัญของโครงการ โดยมีค่าน้ำหนักของเกณฑ์แต่ละด้าน (ค่าน้ำหนักรวม ๑๐๐) ดังนี้

แผนแม่บท	ระบุน้ำหนัก
ด้านที่ ๑ การจัดการน้ำอุปโภคบริโภค	๓๐
ด้านที่ ๒ การสร้างความมั่นคงน้ำภาคการผลิต	๒๕
ด้านที่ ๓ การจัดการน้ำท่วมและอุทกภัย	๒๕
ด้านที่ ๔ การอนุรักษ์และฟื้นฟูระบบนิเวศทรัพยากรน้ำ	๑๕
ด้านที่ ๕ การบริหารจัดการ	๕

๒.๒ แผนปฏิบัติการด้านทรัพยากรน้ำ ประจำปีงบประมาณ พ.ศ. ๒๕๖๘ จังหวัดลำพูน (เพิ่มเติม) รวมจำนวน ๕๗ โครงการ งบประมาณ ๒๒๙,๔๕๓,๐๐๐ บาท โดยเมื่อจำแนกความพร้อมดำเนินการสรุปได้ ดังนี้

ความพร้อม	แผนงานโครงการ	งบประมาณ (บาท)
พร้อมดำเนินการ	๒๙	๒๑๑,๐๘๓,๐๐๐
ไม่พร้อมดำเนินงาน	๒๘	๑๘,๓๗๐,๐๐๐
รวม	**๕๗**	**๒๒๙,๔๕๓,๐๐๐**

๒.๓ **ดังนั้น ที่ประชุมฯ จึงมีมติให้ความเห็นชอบโครงการที่มีความพร้อมดำเนินการและเป็นไปตามหลักเกณฑ์ฯ จำนวน ๒๙ โครงการ งบประมาณ ๒๑๑,๐๘๓,๐๐๐ บาท (สองร้อยสิบเอ็ดล้านแปดหมื่นสามพันบาทถ้วน)**
โดยมีรายละเอียดตามเอกสารประกอบระเบียบวาระที่ ๓.๒

๓. <u>ข้อเสนอ</u>

จึงเสนอที่ประชุมเพื่อโปรดทราบ

มติที่ประชุม

.....
.....
.....
.....
.....
.....
.....
.....
.....
.....
.....
.....
.....
.....
.....
.....
.....
.....
.....

ระเบียบวาระที่ ๓.๓

เรื่อง โครงการเพิ่มประสิทธิภาพการบริหารจัดการทรัพยากรน้ำ
เพื่อรองรับสถานการณ์ภัยแล้งและฝนทิ้งช่วง ปี ๒๕๖๗ จังหวัดลำพูน
(เพิ่มเติม)

วาระที่ ๓.๓ เรื่อง โครงการเพิ่มประสิทธิภาพการบริหารจัดการทรัพยากรน้ำเพื่อรองรับสถานการณ์ภัยแล้งและฝนทิ้งช่วง ปี ๒๕๖๗ จังหวัดลำพูน (เพิ่มเติม)

๑. <u>ต้นเรื่อง</u>

๑.๑ สำนักงานปลัดกระทรวงมหาดไทย แจ้งว่า ได้รับแจ้งจากคณะกรรมการทรัพยากรน้ำแห่งชาติ ในคราวการประชุม ครั้งที่ ๓/๒๕๖๖ เมื่อวันที่ ๒๕ ธันวาคม ๒๕๖๖ มีมติเห็นชอบ ดังนี้ (๑) (ร่าง) แผนปฏิบัติการด้านทรัพยากรน้ำ ประจำปีงบประมาณ พ.ศ. ๒๕๖๘ ภายใต้แผนแม่บทการบริหารจัดการทรัพยากรน้ำ ๒๐ ปี จำนวน ๕๗,๓๙๓ รายการ วงเงิน ๓๙๒,๕๑๐.๙๐๑๒ ล้านบาท และ (๒) ให้หน่วยงานของรัฐและองค์กรปกครองส่วนท้องถิ่นเสนอแผนปฏิบัติการด้านทรัพยากรน้ำเพิ่มเติมเพื่อรองรับสถานการณ์แห้งแล้ง (เอลนีโญ) และเป็นโครงการสำคัญตามนโยบายรัฐบาล รายการเงินชดเชยงบประมาณที่ถูกพับไป และรายการที่ถูกขยายระยะเวลาดำเนินการฯ ฯลฯ โดยสามารถเสนอได้ทั้งแผนปฏิบัติทรัพยากรน้ำ ประจำปีงบประมาณ พ.ศ. ๒๕๖๘ (เพิ่มเติม) และโครงการเพิ่มประสิทธิภาพการทรัพยากรน้ำเพื่อรองรับสถานการณ์ภัยแล้งและฝนทิ้งช่วง ปี ๒๕๖๗ (เพิ่มเติม) (งบกลาง) ผ่านระบบ Thai Water Plan ระหว่างวันที่ ๒๖ ธันวาคม ๒๕๖๖ ถึงวันที่ ๒ มกราคม ๒๕๖๗ โดยเข้าร่วมประชุมชี้แจงแนวทางการเสนอแผนปฏิบัติการด้านทรัพยากรน้ำเพิ่มเติม ผ่านสื่ออิเล็กทรอนิกส์ ในวันที่ ๒๗ ธันวาคม ๒๕๖๖ เวลา ๑๕.๐๐ น.

๑.๒ สำนักงานจังหวัดลำพูนได้มีหนังสือแจ้งส่วนราชการ/หน่วยงานที่เกี่ยวข้องเข้าร่วมประชุมชี้แจงแนวทางการเสนอแผนปฏิบัติการด้านทรัพยากรน้ำเพิ่มเติม ผ่านสื่ออิเล็กทรอนิกส์ ในวันที่ ๒๗ ธันวาคม ๒๕๖๖ เวลา ๑๕.๐๐ น. พร้อมทั้งให้ดำเนินการจัดทำรายละเอียดแผนงาน/โครงการ ตามหลักเกณฑ์และแนวทางฯ และบันทึกข้อมูลในระบบ Thai Water Plan ระหว่างวันที่ ๒๖ ธันวาคม ๒๕๖๖ ถึงวันที่ ๒ มกราคม ๒๕๖๗

๒. <u>ข้อเท็จจริง</u>

ในคราวประชุมคณะอนุกรรมการทรัพยากรน้ำจังหวัดลำพูน ครั้งที่ ๑/๒๕๖๗ เมื่อวันที่ ๑๑ มกราคม ๒๕๖๗ เวลา ๑๓.๓๐ น. ณ ห้องประชุม POC ชั้น ๓ ศาลากลางจังหวัดลำพูน ที่ประชุมมีมติเห็นชอบ ดังนี้

๒.๑ แนวทางการจัดลำดับความสำคัญโครงการเพิ่มประสิทธิภาพการบริหารจัดการทรัพยากรน้ำเพื่อรองรับสถานการณ์ภัยแล้งและฝนทิ้งช่วง ปี ๒๕๖๗ จังหวัดลำพูน (เพิ่มเติม) โดยที่ประชุมมีมติเห็นชอบค่าน้ำหนักเกณฑ์ค่าเป้าหมายตามแผนแม่บทการบริหารจัดการทรัพยากรน้ำ ๒๐ ปี จำนวน ๕ ด้าน เพื่อใช้ในการจัดลำดับความสำคัญของโครงการ โดยมีค่าน้ำหนักของเกณฑ์แต่ละด้าน ดังนี้

แผนแม่บท	ระบุน้ำหนัก
ด้านที่ ๑ การจัดการน้ำอุปโภคบริโภค	๑๐๐
ด้านที่ ๒ การสร้างความมั่นคงน้ำภาคการผลิต	๑๐๐
ด้านที่ ๓ การจัดการน้ำท่วมและอุทกภัย	๘๐
ด้านที่ ๔ การอนุรักษ์และฟื้นฟูระบบนิเวศทรัพยากรน้ำ	๐
ด้านที่ ๕ การบริหารจัดการ	๗๐

๒.๒ โครงการเพิ่มประสิทธิภาพการบริหารจัดการทรัพยากรน้ำเพื่อรองรับสถานการณ์ภัยแล้งและฝนทิ้งช่วง ปี ๒๕๖๗ จังหวัดลำพูน (เพิ่มเติม) รวมจำนวน ๒๖ โครงการ งบประมาณ ๑๔,๖๑๖,๘๐๐ บาท จำแนกความพร้อมดำเนินการ ดังนี้

ความพร้อม	แผนงานโครงการ	งบประมาณ (บาท)
พร้อมดำเนินการ	๗	๓,๒๗๒,๐๐๐
ไม่พร้อมดำเนินงาน	๑๙	๑๑,๓๔๔,๘๐๐
รวม	**๒๖**	**๑๔,๖๑๖,๘๐๐**

๒.๓ ดังนั้น ที่ประชุมฯ มีมติให้ความเห็นชอบโครงการที่มีความพร้อมดำเนินการ และเป็นไปตามหลักเกณฑ์ฯ จำนวน ๗ โครงการ งบประมาณ ๓,๒๗๒,๐๐๐ บาท (สามล้านสองแสนเจ็ดหมื่นสองพันบาทถ้วน)

โดยมีรายละเอียดตามเอกสารประกอบระเบียบวาระที่ ๓.๓

๓. <u>ข้อเสนอ</u>

จึงเสนอที่ประชุมเพื่อโปรดทราบ

มติที่ประชุม

.....
.....
.....
.....
.....
.....
.....
.....
.....
.....
.....
.....
.....
.....
.....
.....
.....

ระเบียบวาระที่ ๔
เรื่องเพื่อพิจารณา

ระเบียบวาระที่ ๔

เรื่อง แผนงานโครงการประจำปีงบประมาณ พ.ศ. ๒๕๖๘
ที่จังหวัดขอรับการสนับสนุนจากกระทรวง/กรม เพื่อดำเนินการให้
สอดคล้องตามความต้องการของแผนพัฒนาจังหวัดลำพูน (เพิ่มเติม)

วาระที่ ๔ **แผนงานโครงการประจำปีงบประมาณ พ.ศ. ๒๕๖๘ ที่จังหวัดขอรับการสนับสนุนจากกระทรวง/กรม เพื่อดำเนินการให้สอดคล้องตามความต้องการของแผนพัฒนาจังหวัดลำพูน (เพิ่มเติม)**

๑. <u>ต้นเรื่อง</u>

กระทรวงมหาดไทย แจ้งว่า ได้รับการประสานจากสำนักงานสภาพัฒนาการเศรษฐกิจและสังคมแห่งชาติ กำหนดให้มีการประชุมหารือผ่านระบบ zoom เมื่อวันที่ ๑๗ มกราคม ๒๕๖๗ เวลา ๑๑.๐๐ น. โดยฝ่ายเลขานุการร่วม ก.น.บ. (สศช. สงป. และ มท.) ได้หารือร่วมกันโดยกำหนดให้จังหวัดและกลุ่มจังหวัดพิจารณาดำเนินการเสนอแผนงาน/โครงการ จ.๓ และ กจ.๓ (เพิ่มเติม) และให้จังหวัดดำเนินการจัดทำโครงการ จ.๓ และ กจ.๓ (เพิ่มเติม) ตามแบบฟอร์มที่กำหนด และให้จังหวัดและกลุ่มจังหวัดจัดส่งแผน/โครงการ จ.๓ และ กจ.๓ (เพิ่มเติม) ให้สำนักงานสภาพัฒนาการเศรษฐกิจและสังคมแห่งชาติ สำนักงบประมาณ และกระทรวงมหาดไทย เพื่อฝ่ายเลขานุการฯ จะได้ประมวลแผนงาน/โครงการนำเสนอที่ประชุมคณะกรรมการนโยบายการบริหารงานเชิงพื้นที่แบบบูรณาการ (ก.น.บ.) ในวันที่ ๒๔ มกราคม ๒๕๖๗ ต่อไป

๒. <u>ข้อเท็จจริง</u>

สำนักงานจังหวัดลำพูนได้รับการประสานจากหน่วยงานในพื้นที่จังหวัดลำพูน <u>ในส่วนของแผนงานโครงการประจำปีงบประมาณ พ.ศ. ๒๕๖๘ ที่จังหวัดขอรับการสนับสนุนจากกระทรวง/กรม เพื่อดำเนินการให้สอดคล้องตามความต้องการของแผนพัฒนาจังหวัดจังหวัดลำพูน (เพิ่มเติม)</u> <u>จำนวน ๔ กระทรวง/กรม มีจำนวน ๑๕ โครงการ งบประมาณทั้งสิ้น ๑,๖๘๑,๑๕๐,๐๐๐ บาท (หนึ่งพันหกร้อยแปดสิบเอ็ดล้านหนึ่งแสนห้าหมื่นบาทถ้วน)</u> โดยมีรายละเอียดดังนี้

กระทรวง กรม	จำนวนโครงการ (โครงการ)	งบประมาณ (บาท)
๑. กระทรวง มหาดไทย		
๑.๑ กรม โยธาธิการและผังเมือง	๑	๕๐,๐๐๐,๐๐๐
๒. กระทรวง เกษตรและสหกรณ์		
๒.๑ กรม ชลประทาน	๑	๖๑๑,๖๕๐,๐๐๐
๓. กระทรวง การท่องเที่ยวและกีฬา		
๓.๑ สำนักปลัดกระทรวงการท่องเที่ยวและกีฬา	๔	๑๗,๐๐๐,๐๐๐
๔. กระทรวง คมนาคม		
๔.๑ กรม ทางหลวง	๑	๙๐๐,๐๐๐,๐๐๐
๔.๒ กรม ทางหลวงชนบท	๘	๑๐๒,๕๐๐,๐๐๐
รวมทั้งสิ้น	**๑๕**	**๑,๖๘๑,๑๕๐,๐๐๐**

โดยมีรายละเอียดตามเอกสารประกอบระเบียบวาระที่ ๔

๓. <u>ข้อกฎหมาย/ระเบียบที่เกี่ยวข้อง</u>

๓.๑ พระราชกฤษฎีกาว่าด้วยการบริหารงานเชิงพื้นที่แบบบูรณาการ พ.ศ. ๒๕๖๕

เมื่อวันที่ ๑๙ สิงหาคม ๒๕๖๕ มีผลใช้บังคับตั้งแต่วันที่ ๒๐ สิงหาคม ๒๕๖๕ โดยมีมาตราที่เกี่ยวข้อง ดังนี้

มาตรา ๑๔ ก.บ.จ. มีหน้าที่และอำนาจ ดังต่อไปนี้

(๖) วิเคราะห์ บูรณาการ และจัดทำแผนปฏิบัติราชการประจำปีของจังหวัดและคำของบประมาณรายจ่ายประจำปีของจังหวัด เพื่อนำเสนอต่อ ก.น.บ.

๔. <u>ข้อเสนอ</u>

ฝ่ายเลขานุการฯ ขอเสนอคณะกรรมการบริหารงานจังหวัดแบบบูรณาการจังหวัดลำพูน (ก.บ.จ.ลำพูน) พิจารณาให้ความเห็นชอบ แผนงานโครงการประจำปีงบประมาณ พ.ศ. ๒๕๖๘ ที่จังหวัดขอรับการสนับสนุนจากกระทรวง/กรม เพื่อดำเนินการให้สอดคล้องตามความต้องการของแผนพัฒนาจังหวัดลำพูน (เพิ่มเติม) เพื่อจังหวัดลำพูนจะได้จัดส่งแผน/โครงการให้ฝ่ายเลขานุการฯ ก.น.บ. ต่อไป

มติที่ประชุม

.....

.....

.....

.....

.....

.....

.....

.....

.....

.....

.....

.....

.....

.....

.....

.....

ระเบียบวาระที่ ๕
เรื่องอื่น ๆ (ถ้ามี)

ระเบียบวาระที่ ๕ เรื่องอื่น ๆ

.....
.....
.....
.....
.....
.....
.....
.....
.....
.....

มติที่ประชุม

.....
.....
.....
.....
.....
.....
.....
.....
.....
.....
.....
.....
.....
.....
.....
.....
.....
.....
.....
.....
.....

รายงานการประชุม
คณะกรรมการบริหารงานจังหวัดแบบบูรณาการจังหวัดลำพูน (ก.บ.จ.ลำพูน)
ครั้งที่ ๑/๒๕๖๗
วันศุกร์ที่ ๒๓ มกราคม ๒๕๖๗ เวลา ๑๔.๓๐ น.
ณ ห้องประชุมหริภุญชัย ชั้น ๔ ศาลากลางจังหวัดลำพูน

.....

<u>คณะกรรมการผู้เข้าร่วมประชุม</u>

๑. นายสันติธร	ยิ้มละมัย		ผู้ว่าราชการจังหวัดลำพูน	ประธานการประชุมฯ
๒. พ.อ.ณัฐพร	ธาระเขตต์	(แทน)	รอง ผอ.รมน.จว.ล.พ. (ท)	กรรมการ
๓. นายวันชัย	ตามเพิ่ม	(แทน)	ปลัดจังหวัดลำพูน	กรรมการ
๔. นางโสมฤทัย	คำราพิช	(แทน)	คลังจังหวัดลำพูน	กรรมการ
๕. นางจันทนา	ไวยาวัจมัย		อุตสาหกรรมจังหวัดลำพูน	กรรมการ
๖. น.ส.สมหมาย	ประทุมเทพ	(แทน)	พัฒนาการจังหวัดลำพูน	กรรมการ
๗. น.ส.กนกวรรณ	ตราชู	(แทน)	ผู้อำนวยการสำนักงานทรัพยากรธรรมชาติและสิ่งแวดล้อมจังหวัดลำพูน	กรรมการ
๘. นางปราณี	ประทุมมา		พัฒนาสังคมและความมั่นคงของมนุษย์จังหวัดลำพูน	กรรมการ
๙. นางสุวิมล	ทิพย์ชมภู	(แทน)	นายแพทย์สาธารณสุขจังหวัดลำพูน	กรรมการ
๑๐. นายณรงค์	ทาอุปรงค์		โยธาธิการและผังเมืองจังหวัดลำพูน	กรรมการ
๑๑. นางสาวณิชาภา	วงศ์สมบูรณ์	(แทน)	เกษตรและสหกรณ์จังหวัดลำพูน	กรรมการ
๑๒. นายธนัท	ปภพธนานนท์	(แทน)	ท่องเที่ยวและกีฬาจังหวัดลำพูน	กรรมการ
๑๓. นายทนงค์	เอี่ยมสำอางค์	(แทน)	ผู้อำนวยการแขวงทางหลวงลำพูน	กรรมการ
๑๔. นายสุภรณ์วัฒน์	สุรการ		ผู้อำนวยการโครงการชลประทานลำพูน	กรรมการ
๑๕. นายชูเกียรติ	ถาวรวงศ์	(แทน)	ผู้จัดการการประปาส่วนภูมิภาค สาขาลำพูน	กรรมการ
๑๖. นางณัชชา	สิทธิไพศาล	(แทน)	นายกองค์การบริหารส่วนจังหวัดลำพูน	กรรมการ
๑๗. น.ส.สุทธินี	สุริยกุล ณ อยุธยา	(แทน)	นายกสมาคมสันนิบาตเทศบาลจังหวัดลำพูน	กรรมการ
๑๘. นางกัลญกร	มหาวันน้ำ		ผู้แทนภาคประชาสังคม	กรรมการ
๑๙. นายวิโรจน์	สายพันธุ์		ผู้แทนภาคประชาสังคม	กรรมการ
๒๐. นายสุเทพ	ธนกุล		ผู้แทนภาคประชาสังคม	กรรมการ
๒๑. นางใจรักษ์	ทองจินดา		ผู้แทนภาคประชาสังคม	กรรมการ
๒๒. นางสมพร	วงศ์ฝั้น		ผู้แทนภาคประชาสังคม	กรรมการ
๒๓. นายสุนัย	จันทร์สว่าง	(แทน)	ประธานหอการค้าจังหวัดลำพูน	กรรมการ
๒๔. นายวัชระ	สนธิชัย	(แทน)	ประธานสภาอุตสาหกรรมจังหวัดลำพูน	กรรมการ
๒๕. นายบุญส่ง	ไชยมณี		หัวหน้าสำนักงานจังหวัดลำพูน	กรรมการและเลขานุการ
๒๖. น.ส.จันทิมา	เดชพุทธวัจน์		ผู้อำนวยการกลุ่มงานยุทธศาสตร์และข้อมูลเพื่อการพัฒนาจังหวัด สำนักงานจังหวัดลำพูน	ผู้ช่วยเลขานุการ
๒๗. นางกวินรัตน์	ทิพย์ใจศิล		นักวิเคราะห์นโยบายและแผนชำนาญการ กลุ่มงานยุทธศาสตร์และข้อมูลเพื่อการพัฒนาจังหวัด สำนักงานจังหวัดลำพูน	ผู้ช่วยเลขานุการ

<u>คณะกรรมการผู้ไม่เข้าร่วมประชุมฯ</u>

๑. นายอนุพงษ์ วาวงศ์มูล รองผู้ว่าราชการจังหวัดลำพูน
๒. นายโยธิน ประสงค์ความดี รองผู้ว่าราชการจังหวัดลำพูน
๓. ผู้จัดการการไฟฟ้าส่วนภูมิภาค สาขาลำพูน
๔. ผู้อำนวยการนิคมอุตสาหกรรมภาคเหนือ
๕. ผู้จัดการองค์การตลาดกระทรวงมหาดไทย
๖. นายกเทศมนตรีตำบลศรีบัวบาน
๗. นายกสมาคมองค์การบริหารส่วนตำบลจังหวัดลำพูน
๘. นายพิรุณ จันทร์ธรรม ผู้แทนภาคประชาสังคม

<u>ผู้เข้าร่วมประชุมฯ</u>

๑. นายกรเทพ	เมืองดี	เจ้าหน้าที่วิเคราะห์นโยบายและแผน กลุ่มงานยุทธศาสตร์และข้อมูลเพื่อการพัฒนาจังหวัด สำนักงานจังหวัดลำพูน
๒. นางสาวพัธร์ธีรัตน์	เรือนเงิน	นักวิเคราะห์นโยบายและแผนปฏิบัติการ กลุ่มงานยุทธศาสตร์และข้อมูลเพื่อการพัฒนาจังหวัด สำนักงานจังหวัดลำพูน
๓. นายวิทยา	ปินตาเสน	วิศวกรโยธาชำนาญการ แขวงทางหลวงชนบทลำพูน

ระเบียบวาระที่ ๑ เรื่องที่ประธานแจ้งให้ทราบ

ประธานการประชุมฯ — การประชุมคณะกรรมการบริหารงานจังหวัดแบบบูรณาการจังหวัดลำพูน (ก.บ.จ.ลำพูน) ในวันนี้ เป็นครั้งที่ ๑/๒๕๖๗ มีระเบียบวาระการประชุมสำคัญ คือแผนงานโครงการประจำปีงบประมาณ พ.ศ. ๒๕๖๘ ที่จังหวัดขอรับการสนับสนุนจากกระทรวง/กรม เพื่อดำเนินการให้สอดคล้องตามความต้องการของแผนพัฒนาจังหวัดลำพูน (เพิ่มเติม)

มติที่ประชุม รับทราบ

ระเบียบวาระที่ ๒ เรื่องรับรองรายงานการประชุมคณะกรรมการบริหารงานจังหวัดแบบบูรณาการจังหวัดลำพูน (ก.บ.จ.ลำพูน) ครั้งที่ ๖/๒๕๖๖ เมื่อวันอังคารที่ ๑๔ ธันวาคม ๒๕๖๗

เลขานุการการประชุมฯ — จังหวัดลำพูนได้กำหนดจัดการประชุมคณะกรรมการบริหารงานจังหวัดแบบบูรณาการจังหวัดลำพูน (ก.บ.จ.ลำพูน) ครั้งที่ ๖/๒๕๖๖ เมื่อวันพฤหัสบดีที่ ๑๔ ธันวาคม ๒๕๖๖ เวลา ๑๓.๓๐ น. ณ ห้องประชุมหริภุญชัย ชั้น ๔ ศาลากลางจังหวัดลำพูน

ฝ่ายเลขานุการคณะกรรมการบริหารงานจังหวัดแบบบูรณาการจังหวัดลำพูน (ก.บ.จ.ลำพูน) ได้จัดทำรายงานการประชุมคณะกรรมการบริหารงานจังหวัดแบบบูรณาการจังหวัดลำพูน (ก.บ.จ.ลำพูน) ครั้งที่ ๖/๒๕๖๖ เมื่อพฤหัสบดีที่ ๑๔ ธันวาคม ๒๕๖๖ จำนวน ๒๑ หน้า และได้จัดส่งให้คณะกรรมการฯ เพื่อรับรองรายงานการประชุมเรียบร้อยแล้ว หนังสือจังหวัดลำพูน ที่ ลพ ๐๐๑๗.๒/ว๑๙๙๑๒ ลงวันที่ ๒๒ ธันวาคม ๒๕๖๖ โดยไม่มีคณะกรรมการขอแก้ไขรายงานการประชุมฯ

จึงเสนอที่ประชุมพิจารณารับรองรายงานการประชุมฯ

มติที่ประชุม รับรองรายงานการประชุมฯ

ระเบียบวาระที่ ๓ เรื่องเพื่อทราบ

วาระที่ ๓.๑ เรื่อง โครงการตามแผนปฏิบัติราชการจังหวัดลำพูน ประจำปีงบประมาณ ๒๕๖๗

๑. <u>เรื่องเดิม</u>

เลขานุการการประชุมฯ

จังหวัดลำพูนได้จัดทำคำของบประมาณโครงการตามแผนปฏิบัติราชการประจำปี ๒๕๖๗ จังหวัดลำพูน จำนวนทั้งสิ้น ๒๕ โครงการ ๑ งบบริหารจัดการ งบประมาณทั้งสิ้น <u>๓๔๒,๕๖๕,๖๐๐ บาท</u> (สามร้อยสี่สิบสองล้านห้าแสนหกหมื่นห้าพันหกร้อยบาทถ้วน)

<u>โดยแยกเป็นงบประมาณตามประเภทงบ ดังนี้</u>

๑) งบลงทุน	๒๕๓,๙๔๕,๐๐๐ บาท	คิดเป็นร้อยละ ๗๔
๒) งบดำเนินงาน	๗๙,๖๒๐,๖๐๐ บาท	คิดเป็นร้อยละ ๒๓
๓) งบรายจ่ายอื่น	๙,๐๐๐,๐๐๐ บาท	คิดเป็นร้อยละ ๓

๒. <u>ข้อเท็จจริง</u>

๒.๑ สำนักงบประมาณ แจ้งว่า พระราชบัญญัติงบประมาณรายจ่ายประจำปีงบประมาณ พ.ศ. ๒๕๖๗ จะประกาศใช้บังคับไม่ทันในวันที่ ๑ ตุลาคม ๒๕๖๖ อันเป็นวันเริ่มต้นปีงบประมาณ พ.ศ. ๒๕๖๗ ซึ่งกรณีดังกล่าวรัฐธรรมนูญแห่งราชอาณาจักรไทย พุทธศักราช ๒๕๖๐ มาตรา ๑๔๑ บัญญัติให้ใช้กฎหมายว่าด้วยงบประมาณรายจ่ายในปีงบประมาณปีก่อนนั้นไปพลางก่อน ประกอบกับ พระราชบัญญัติวิธีการงบประมาณ พ.ศ. ๒๕๖๑ มาตรา ๑๒ บัญญัติให้ใช้งบประมาณรายจ่ายประจำปีงบประมาณที่ล่วงแล้วไปพลางก่อนได้ ตามหลักเกณฑ์และเงื่อนไขที่ผู้อำนวยการสำนักงบประมาณกำหนดโดยอนุมัตินายรัฐมนตรี โดยขอให้จังหวัดจัดทำแผนการปฏิบัติงานและแผนการใช้จ่ายงบประมาณประจำปีงบประมาณ พ.ศ. ๒๕๖๗ โดยใช้หลักเกณฑ์และเงื่อนไขการใช้งบประมาณรายจ่ายประจำปีงบประมาณ พ.ศ. ๒๕๖๖ ไปพลางก่อน ตามแบบจัดทำแผน/รายงานผลการปฏิบัติงานและการใช้จ่ายงบประมาณ ประจำปีงบประมาณ พ.ศ. ๒๕๖๖ ไปพลางก่อน (แบบสงป.๓๐๑, แบบ สงป.๓๐๒ และ สงป. ๓๐๒/๑) และส่งให้สำนักงบประมาณพิจารณาอนุมัติจัดสรรงบประมาณรายจ่ายประจำปีงบประมาณ พ.ศ. ๒๕๖๗

๒.๒ สำนักงบประมาณได้แจ้งอนุมัติงบประมาณใช้เงินไปพลางก่อนปี ๒๕๖๖ จำนวน ๖ โครงการ ๑ งบบริหารจัดการ จำนวน ๒๓,๕๐๒,๒๐๐ บาท

๒.๓ ทั้งนี้ สำนักงบประมาณ แจ้งกรอบเบื้องต้นว่าในส่วนของจังหวัดลำพูนจะได้รับการจัดสรรงบประมาณ ตาม พรบ.งบประมาณรายจ่ายประจำปี พ.ศ.๒๕๖๗ งบประมาณรวมทั้งสิ้น <u>๑๘๓,๐๓๐,๐๐๐ บาท</u> (หนึ่งร้อยแปดสิบสามล้านสามหมื่นบาทถ้วน) รวมจำนวนโครงการทั้งสิ้น ๑๔ โครงการ ๑ งบบริหารจัดการ <u>โดยแยกเป็นงบประมาณตามประเภทงบ ดังนี้</u>

๑) งบลงทุน	๑๓๕,๗๓๕,๐๐๐ บาท	คิดเป็นร้อยละ ๗๔
๒) งบดำเนินงาน	๓๘,๒๙๕,๐๐๐ บาท	คิดเป็นร้อยละ ๒๒
๓) งบรายจ่ายอื่น	๙,๐๐๐,๐๐๐ บาท	คิดเป็นร้อยละ ๕

๒.๔ จังหวัดได้อนุมัติโครงการและมอบอำนาจให้หน่วยงานที่รับผิดชอบไปดำเนินการโดยใช้เงินปีงบประมาณ พ.ศ.๒๕๖๖ ไปพลางก่อน จำนวน ๔ โครงการ รวมเป็นเงินทั้งสิ้น ๕,๑๒๙,๐๐๐ บาท (ห้าล้านหนึ่งแสนสองหมื่นเก้าพันบาทถ้วน) และอยู่ระหว่างการขอความเห็นชอบการเปลี่ยนแปลงรายละเอียดโครงการฯ จากคณะอนุกรรมการประจำภาค จำนวน ๒ โครงการ งบประมาณ ๒๗,๒๗๒,๔๐๐ บาท (ยี่สิบเจ็ดล้านสองแสนเจ็ดหมื่นสองพันสี่ร้อยบาทถ้วน) รายละเอียดดังนี้

โครงการ	งบประมาณ	หน่วยดำเนินการ
๑. โครงการลำพูนเมืองแห่งการท่องเที่ยวเชิงวัฒนธรรมและอัตลักษณ์วิถี สู่เศรษฐกิจสรรสร้าง **งบประมาณ ๓,๐๐๐,๐๐๐ บาท (จำนวน ๓ กิจกรรม) (งบประมาณที่ขอรับการจัดสรร ๘,๕๐๐,๐๐๐ บาท)**		
๑.๑ กิจกรรมส่งเสริมเสน่ห์เมืองเก่านครลำพูน **(งบประมาณ ๑,๕๐๐,๐๐๐ บาท)**	๕๐๐,๐๐๐	สำนักงานวัฒนธรรมจังหวัดลำพูน
๑.๒ กิจกรรมส่งเสริมอัตลักษณ์ประเพณีและวัฒนธรรมท้องถิ่นของชาติพันธุ์ **(งบประมาณ ๓,๐๐๐,๐๐๐ บาท)**	๒,๓๐๐,๐๐๐	สำนักงานวัฒนธรรมจังหวัดลำพูน
๑.๓ กิจกรรมยกยอครูบาเจ้าศรีวิชัยนักบุญแห่งล้านนาเป็นบุคคลสำคัญของโลก **(งบประมาณ ๑,๐๐๐,๐๐๐ บาท)**	๒๐๐,๐๐๐	สำนักงานวัฒนธรรมจังหวัดลำพูน
๒. โครงการพัฒนาและเชื่อมโยงผู้ประกอบการอุตสาหกรรมขนาดใหญ่ และ SME จังหวัดลำพูน **งบประมาณ ๕๐๐,๐๐๐ บาท**		
กิจกรรมพัฒนาและเชื่อมโยงผู้ประกอบการอุตสาหกรรมขนาดใหญ่และ SME จังหวัดลำพูน **(งบประมาณ ๑,๐๐๐,๐๐๐ บาท)**	๕๐๐,๐๐๐	สำนักงานอุตสาหกรรมจังหวัดลำพูน
๓. โครงการปรับระบบและเพิ่มศักยภาพการผลิตสินค้าลำไยให้ได้คุณภาพมาตรฐานและสร้างมูลค่าเพิ่มตามความต้องการของตลาด เพื่อความยั่งยืนด้านอาชีพเกษตรกรรม **งบประมาณ ๑,๒๒๑,๘๐๐ บาท (งบประมาณที่ขอรับการจัดสรร ๓,๔๔๐,๘๐๐ บาท)**		
๓.๑ กิจกรรมยกระดับการผลิตและคุณภาพผลผลิตสินค้าเกษตรสู่มาตรฐาน GAP	๑๘๔,๘๐๐	สำนักงานเกษตรจังหวัดลำพูน
๓.๒ กิจกรรมรณรงค์การผลิตลำไยคุณภาพ	๓๐๑,๘๐๐	สำนักงานเกษตรจังหวัดลำพูน
๓.๓ กิจกรรมส่งเสริมการแปรรูปผลิตภัณฑ์ลำไย และสินค้าเกษตรอื่นๆ เพื่อเพิ่มมูลค่า	๒๘๕,๒๐๐	สำนักงานเกษตรจังหวัดลำพูน
๓.๔ กิจกรรมประชาสัมพันธ์ขยายช่องทางการจำหน่ายสินค้าเกษตรปลอดภัยจังหวัดลำพูน	๔๕๐,๐๐๐	สำนักงานเกษตรจังหวัดลำพูน
๔. โครงการส่งเสริมการใช้แหนแดงทดแทนการใช้ปุ๋ยเคมีเพื่อลดต้นทุนการผลิต **งบประมาณ ๔๐๗,๒๐๐ บาท (จำนวน ๓ กิจกรรม)**		
๔.๑ กิจกรรมแปลงเรียนรู้การลดต้นทุนการผลิตโดยใช้แหนแดง	๑๐๖,๘๐๐	สำนักงานเกษตรจังหวัดลำพูน
๔.๒ กิจกรรมอบรมพัฒนาทักษะความรู้แก่เกษตรกรในการผลิตแหนแดงเพื่อใช้ในการเกษตร	๒๔๐,๔๐๐	สำนักงานเกษตรจังหวัดลำพูน
๔.๓ กิจกรรมประชาสัมพันธ์การใช้แหนแดงเพื่อลดต้นทุนการผลิต	๖๐,๐๐๐	สำนักงานเกษตรจังหวัดลำพูน

อยู่ระหว่างการขอความเห็นชอบการเปลี่ยนแปลงรายละเอียดโครงการฯ จากคณะอนุกรรมการประจำภาค		
๕. โครงการป้องกันและแก้ไขปัญหาหมอกควันและไฟป่าจังหวัดลำพูน ปี ๒๕๖๗	๒๕,๒๗๒,๔๐๐	สำนักงานทรัพยากรธรรมชาติและสิ่งแวดล้อมจังหวัดลำพูน
๖. โครงการพัฒนาผ้าลำพูนสู่เศรษฐกิจสร้างสรรค์	๒,๐๐๐,๐๐๐	สำนักงานพัฒนาชุมชนจังหวัดลำพูน

๓. ข้อเสนอ

จึงเสนอที่ประชุมเพื่อโปรดทราบ

มติที่ประชุม รับทราบ

วาระที่ ๓.๒ เรื่อง แผนปฏิบัติการด้านทรัพยากรน้ำ ประจำปีงบประมาณ พ.ศ. ๒๕๖๘ จังหวัดลำพูน

เลขานุการการประชุมฯ

๑. <u>ต้นเรื่อง</u>

๑.๑ สำนักงานปลัดกระทรวงมหาดไทย แจ้งว่า ได้รับแจ้งจากคณะกรรมการทรัพยากรน้ำแห่งชาติ ในคราวการประชุม ครั้งที่ ๓/๒๕๖๖ เมื่อวันที่ ๒๕ ธันวาคม ๒๕๖๖ มีมติเห็นชอบดังนี้ (๑) (ร่าง) แผนปฏิบัติการด้านทรัพยากรน้ำ ประจำปีงบประมาณ พ.ศ. ๒๕๖๘ ภายใต้แผนแม่บทการบริหารจัดการทรัพยากรน้ำ ๒๐ ปี จำนวน ๕๗,๓๙๓ รายการ วงเงิน ๓๙๒,๕๑๐.๙๐๑๒ ล้านบาท และ (๒) ให้หน่วยงานของรัฐและองค์กรปกครองส่วนท้องถิ่นเสนอแผนปฏิบัติการด้านทรัพยากรน้ำเพิ่มเติมเพื่อรองรับสถานการณ์แห้งแล้ง (เอลนีโญ) และเป็นโครงการสำคัญตามนโยบายรัฐบาล รายการเงินชดเชยงบประมาณที่ถูกพับไป และรายการที่ถูกขยายระยะเวลาดำเนินการฯ ฯลฯ โดยสามารถเสนอได้ทั้งแผนปฏิบัติทรัพยากรน้ำ ประจำปีงบประมาณ พ.ศ. ๒๕๖๘ (เพิ่มเติม) และโครงการเพิ่มประสิทธิภาพการทรัพยากรน้ำเพื่อรองรับสถานการณ์ภัยแล้งและฝนทิ้งช่วง ปี ๒๕๖๗ (เพิ่มเติม) (งบกลาง) ผ่านระบบ Thai Water Plan ระหว่างวันที่ ๒๖ ธันวาคม ๒๕๖๖ ถึงวันที่ ๒ มกราคม ๒๕๖๗ โดยเข้าร่วมประชุมชี้แจงแนวทางการเสนอแผนปฏิบัติการด้านทรัพยากรน้ำเพิ่มเติม ผ่านสื่ออิเล็กทรอนิกส์ ในวันที่ ๒๗ ธันวาคม ๒๕๖๖ เวลา ๑๕.๐๐ น.

๑.๒ สำนักงานจังหวัดลำพูนได้มีหนังสือแจ้งส่วนราชการ/หน่วยงานที่เกี่ยวข้องเข้าร่วมประชุมชี้แจงแนวทางการเสนอแผนปฏิบัติการด้านทรัพยากรน้ำเพิ่มเติม ผ่านสื่ออิเล็กทรอนิกส์ ในวันที่ ๒๗ ธันวาคม ๒๕๖๖ เวลา ๑๕.๐๐ น. พร้อมทั้งให้ดำเนินการจัดทำรายละเอียดแผนงาน/โครงการ ตามหลักเกณฑ์และแนวทางฯ และบันทึกข้อมูลในระบบ Thai Water Plan ระหว่างวันที่ ๒๖ ธันวาคม ๒๕๖๖ ถึงวันที่ ๒ มกราคม ๒๕๖๗

๒. <u>ข้อเท็จจริง</u>

ในคราวประชุมคณะอนุกรรมการทรัพยากรน้ำจังหวัดลำพูน ครั้งที่ ๔/๒๕๖๖ เมื่อวันที่ ๒ พฤศจิกายน ๒๕๖๖ ณ ห้องประชุม POC ชั้น ๓ ศาลากลางจังหวัดลำพูน ที่ประชุมมีมติเห็นชอบ ดังนี้

๒.๑ แนวทางการจัดลำดับความสำคัญแผนปฏิบัติการด้านทรัพยากรน้ำ ประจำปีงบประมาณ พ.ศ. ๒๕๖๘ จังหวัดลำพูน โดยที่ประชุมมีมติเห็นชอบค่าน้ำหนักเกณฑ์ค่าเป้าหมายตามแผนแม่บทการบริหารจัดการทรัพยากรน้ำ ๒๐ ปี จำนวน ๕ ด้าน เพื่อใช้ในการจัดลำดับความสำคัญของโครงการ โดยมีค่าน้ำหนักของเกณฑ์แต่ละด้าน (ค่าน้ำหนักรวม ๑๐๐) ดังนี้

แผนแม่บท	ระบุน้ำหนัก
ด้านที่ ๑ การจัดการน้ำอุปโภคบริโภค	๓๐
ด้านที่ ๒ การสร้างความมั่นคงน้ำภาคการผลิต	๒๕
ด้านที่ ๓ การจัดการน้ำท่วมและอุทกภัย	๒๕
ด้านที่ ๔ การอนุรักษ์และฟื้นฟูระบบนิเวศทรัพยากรน้ำ	๑๕
ด้านที่ ๕ การบริหารจัดการ	๕

๒.๒ แผนปฏิบัติการด้านทรัพยากรน้ำ ประจำปีงบประมาณ พ.ศ. ๒๕๖๘ จังหวัดลำพูน (เพิ่มเติม) รวมจำนวน ๕๗ โครงการ งบประมาณ ๒๒๙,๔๕๓,๐๐๐ บาท โดยเมื่อจำแนกความพร้อมดำเนินการสรุปได้ ดังนี้

ความพร้อม	แผนงานโครงการ	งบประมาณ (บาท)
พร้อมดำเนินการ	๒๙	๒๑๑,๐๘๓,๐๐๐
ไม่พร้อมดำเนินงาน	๒๘	๑๘,๓๗๐,๐๐๐
รวม	**๕๗**	**๒๒๙,๔๕๓,๐๐๐**

๒.๓ ดังนั้น ที่ประชุมฯ จึงมีมติให้ความเห็นชอบโครงการที่มีความพร้อมดำเนินการและเป็นไปตามหลักเกณฑ์ฯ จำนวน ๒๙ โครงการ งบประมาณ ๒๑๑,๐๘๓,๐๐๐ บาท (สองร้อยสิบเอ็ดล้านแปดหมื่นสามพันบาทถ้วน)

๒.๔ สำหรับแผนงาน/โครงการที่สถานะไม่พร้อมดำเนินงาน เนื่องจากเป็นแผนงานโครงการที่ไม่ได้แนบเอกสารความพร้อมของโครงการ อาทิเช่น เอกสารความพร้อมด้านการศึกษาความพร้อมของสถานที่ ความพร้อมของแบบแปลน และความพร้อมของประมาณการราคา เป็นต้น **โดยมีรายละเอียดแนบท้ายรายงานการประชุมฯ**

๓. **<u>ข้อเสนอ</u>**

จึงเสนอที่ประชุมเพื่อโปรดทราบ

มติที่ประชุม รับทราบ

วาระที่ ๓.๓ เรื่อง โครงการเพิ่มประสิทธิภาพการบริหารจัดการทรัพยากรน้ำเพื่อรองรับสถานการณ์ภัยแล้งและฝนทิ้งช่วง ปี ๒๕๖๗ จังหวัดลำพูน

เลขานุการการประชุมฯ

๑. **<u>ต้นเรื่อง</u>**

๑.๑ สำนักงานปลัดกระทรวงมหาดไทย แจ้งว่า ได้รับแจ้งจากคณะกรรมการทรัพยากรน้ำแห่งชาติ ในคราวการประชุม ครั้งที่ ๓/๒๕๖๖ เมื่อวันที่ ๒๕ ธันวาคม ๒๕๖๖ มีมติเห็นชอบ ดังนี้ (๑) (ร่าง) แผนปฏิบัติการด้านทรัพยากรน้ำ ประจำปีงบประมาณ พ.ศ. ๒๕๖๘ ภายใต้แผนแม่บทการบริหารจัดการทรัพยากรน้ำ ๒๐ ปี จำนวน ๕๗,๓๙๓ รายการ วงเงิน ๓๙๒,๕๑๐.๙๐๑๒ ล้านบาท และ (๒) ให้หน่วยงานของรัฐและองค์กรปกครองส่วนท้องถิ่นเสนอแผนปฏิบัติการด้านทรัพยากรน้ำเพิ่มเติมเพื่อรองรับสถานการณ์แห้งแล้ง (เอลนีโญ) และเป็นโครงการสำคัญตามนโยบายรัฐบาล รายการเงินชดเชยงบประมาณที่ถูกพับไป และรายการที่ถูกขยายระยะเวลาดำเนินการฯ ฯลฯ โดยสามารถเสนอได้ทั้งแผนปฏิบัติทรัพยากรน้ำ ประจำปีงบประมาณ พ.ศ. ๒๕๖๘ (เพิ่มเติม) และโครงการเพิ่มประสิทธิภาพการทรัพยากรน้ำเพื่อรองรับสถานการณ์ภัยแล้งและฝนทิ้งช่วง ปี ๒๕๖๗ (เพิ่มเติม) (งบกลาง) ผ่านระบบ Thai Water Plan ระหว่างวันที่ ๒๖ ธันวาคม ๒๕๖๖ ถึงวันที่ ๒ มกราคม ๒๕๖๗ โดยเข้าร่วมประชุมชี้แจงแนวทางการเสนอแผนปฏิบัติการด้านทรัพยากรน้ำเพิ่มเติม ผ่านสื่ออิเล็กทรอนิกส์ ในวันที่ ๒๗ ธันวาคม ๒๕๖๖ เวลา ๑๕.๐๐ น.

๑.๒ สำนักงานจังหวัดลำพูนได้มีหนังสือแจ้งส่วนราชการ/หน่วยงานที่เกี่ยวข้องเข้าร่วมประชุมชี้แจงแนวทางการเสนอแผนปฏิบัติการด้านทรัพยากรน้ำเพิ่มเติม ผ่านสื่ออิเล็กทรอนิกส์ ในวันที่ ๒๗ ธันวาคม ๒๕๖๖ เวลา ๑๕.๐๐ น. พร้อมทั้งให้ดำเนินการจัดทำรายละเอียดแผนงาน/โครงการ ตามหลักเกณฑ์และแนวทางฯ และบันทึกข้อมูลในระบบ Thai Water Plan ระหว่างวันที่ ๒๖ ธันวาคม ๒๕๖๖ ถึงวันที่ ๒ มกราคม ๒๕๖๗

๒. <u>ข้อเท็จจริง</u>

ในคราวประชุมคณะอนุกรรมการทรัพยากรน้ำจังหวัดลำพูน ครั้งที่ ๑/๒๕๖๗ เมื่อวันที่ ๑๑ มกราคม ๒๕๖๗ เวลา ๑๓.๓๐ น. ณ ห้องประชุม POC ชั้น ๓ ศาลากลางจังหวัดลำพูน ที่ประชุมมีมติเห็นชอบ ดังนี้

๒.๑ แนวทางการจัดลำดับความสำคัญโครงการเพิ่มประสิทธิภาพการบริหารจัดการทรัพยากรน้ำเพื่อรองรับสถานการณ์ภัยแล้งและฝนทิ้งช่วง ปี ๒๕๖๗ จังหวัดลำพูน (เพิ่มเติม) โดยที่ประชุมมีมติเห็นชอบค่าน้ำหนักเกณฑ์ค่าเป้าหมายตามแผนแม่บทการบริหารจัดการทรัพยากรน้ำ ๒๐ ปี จำนวน ๕ ด้าน เพื่อใช้ในการจัดลำดับความสำคัญของโครงการ โดยมีค่าน้ำหนักของเกณฑ์แต่ละด้าน ดังนี้

แผนแม่บท	ระบุน้ำหนัก
ด้านที่ ๑ การจัดการน้ำอุปโภคบริโภค	๑๐๐
ด้านที่ ๒ การสร้างความมั่นคงน้ำภาคการผลิต	๑๐๐
ด้านที่ ๓ การจัดการน้ำท่วมและอุทกภัย	๘๐
ด้านที่ ๔ การอนุรักษ์และฟื้นฟูระบบนิเวศทรัพยากรน้ำ	๐
ด้านที่ ๕ การบริหารจัดการ	๗๐

๒.๒ โครงการเพิ่มประสิทธิภาพการบริหารจัดการทรัพยากรน้ำเพื่อรองรับสถานการณ์ภัยแล้งและฝนทิ้งช่วง ปี ๒๕๖๗ จังหวัดลำพูน (เพิ่มเติม) รวมจำนวน ๒๖ โครงการ งบประมาณ ๑๔,๖๑๖,๘๐๐ บาท จำแนกความพร้อมดำเนินการ ดังนี้

ความพร้อม	แผนงานโครงการ	งบประมาณ (ล้านบาท)
ไม่มีพร้อมดำเนินงาน	๒๓	๘๑.๖๕๓๘
พร้อมดำเนินงาน	๑๘๐	๓๗๙.๖๒๒๕
รวม	**๒๐๓**	**๔๖๑.๒๗๖๓**

๒.๓ ดังนั้น ที่ประชุมฯ มีมติให้ความเห็นชอบโครงการที่มีความพร้อมดำเนินการและเป็นไปตามหลักเกณฑ์ฯ จำนวน ๗ โครงการ งบประมาณ ๓,๒๗๒,๐๐๐ บาท (สามล้านสองแสนเจ็ดหมื่นสองพันบาทถ้วน)

๒.๔ สำหรับแผนงาน/โครงการที่สถานะไม่พร้อมดำเนินงาน เนื่องจากเป็นแผนงานโครงการที่ไม่ได้แนบเอกสารความพร้อมของโครงการ อาทิเช่น เอกสารความพร้อมด้านการศึกษา ความพร้อมของสถานที่ ความพร้อมของแบบแปลน และความพร้อมของประมาณการราคา เป็นต้น **โดยมีรายละเอียดแนบท้ายรายงานการประชุมฯ**

มติที่ประชุม **รับทราบ**

ระเบียบวาระที่ ๔ เรื่องเพื่อพิจารณา

๔.๑ แผนงานโครงการประจำปีงบประมาณ พ.ศ. ๒๕๖๘ ที่จังหวัดขอรับการสนับสนุนจากกระทรวง/กรม เพื่อดำเนินการให้สอดคล้องตามความต้องการของแผนพัฒนาจังหวัดลำพูน (เพิ่มเติม)

เลขานุการการประชุมฯ

๑. <u>ต้นเรื่อง</u>

กระทรวงมหาดไทย แจ้งว่า ได้รับการประสานจากสำนักงานสภาพัฒนาการเศรษฐกิจและสังคมแห่งชาติ กำหนดให้มีการประชุมหารือผ่านระบบ zoom เมื่อวันที่ ๑๗ มกราคม ๒๕๖๗ เวลา ๑๑.๐๐ น. โดยฝ่ายเลขานุการร่วม ก.น.บ. (สศช. สงป. และ มท.) ได้หารือร่วมกันโดยกำหนดให้จังหวัดและกลุ่มจังหวัดพิจารณาดำเนินการเสนอแผนงาน/โครงการ จ.๓ และ กจ.๓ (เพิ่มเติม) และให้จังหวัดดำเนินการจัดทำโครงการ จ.๓ และ กจ.๓ (เพิ่มเติม) ตามแบบฟอร์มที่กำหนด และให้จังหวัดและกลุ่มจังหวัดจัดส่งแผน/โครงการ จ.๓ และ กจ.๓ (เพิ่มเติม) ให้สำนักงานสภาพัฒนาการเศรษฐกิจและสังคมแห่งชาติ สำนักงบประมาณ และกระทรวงมหาดไทย เพื่อฝ่ายเลขานุการฯ จะได้ประมวลแผนงาน/โครงการนำเสนอที่ประชุมคณะกรรมการนโยบายการบริหารงานเชิงพื้นที่แบบบูรณาการ (ก.น.บ.) ในวันที่ ๒๔ มกราคม ๒๕๖๗ ต่อไป

๒. <u>ข้อเท็จจริง</u>

สำนักงานจังหวัดลำพูนได้รับการประสานจากหน่วยงานในพื้นที่จังหวัดลำพูน <u>ในส่วนของแผนงานโครงการประจำปีงบประมาณ พ.ศ. ๒๕๖๘ ที่จังหวัดขอรับการสนับสนุนจากกระทรวง/กรม เพื่อดำเนินการให้สอดคล้องตามความต้องการของแผนพัฒนาจังหวัดจังหวัดลำพูน (เพิ่มเติม) จำนวน ๔ กระทรวง/กรม มีจำนวน ๑๕ โครงการ งบประมาณทั้งสิ้น ๑,๖๘๑,๑๕๐,๐๐๐ บาท (หนึ่งพันหกร้อยแปดสิบเอ็ดล้านหนึ่งแสนห้าหมื่นบาทถ้วน)</u> โดยมีรายละเอียดดังนี้

กระทรวง กรม	จำนวนโครงการ (โครงการ)	งบประมาณ (บาท)
๑. กระทรวง มหาดไทย		
๑.๑ กรมโยธาธิการและผังเมือง	๑	๕๐,๐๐๐,๐๐๐
๒. กระทรวง เกษตรและสหกรณ์		
๒.๑ กรม ชลประทาน	๑	๖๑๑,๖๕๐,๐๐๐
๓. กระทรวง การท่องเที่ยวและกีฬา		
๓.๑ สำนักปลัดกระทรวงการท่องเที่ยวและกีฬา	๔	๑๗,๐๐๐,๐๐๐
๔. กระทรวง คมนาคม		
๔.๑ กรม ทางหลวง	๑	๙๐๐,๐๐๐,๐๐๐
๔.๒ กรม ทางหลวงชนบท	๘	๑๐๒,๕๐๐,๐๐๐
รวมทั้งสิ้น	**๑๕**	**๑,๖๘๑,๑๕๐,๐๐๐**

ในการนี้ ขอให้หน่วยงานที่ขอรับการจัดสรรงบประมาณแผนงานโครงการประจำปีงบประมาณ พ.ศ. ๒๕๖๘ ที่จังหวัดขอรับการสนับสนุนจากกระทรวง/กรม เพื่อดำเนินการให้สอดคล้องตามความต้องการของแผนพัฒนาจังหวัดลำพูน (เพิ่มเติม) ชี้แจงต่อที่ประชุมต่อไป

๑. กระทรวงมหาดไทย กรมโยธาธิการและผังเมือง

โยธาธิการและผังเมืองจังหวัดลำพูน

โครงการก่อสร้างเขื่อนป้องกันตลิ่งริมแม่น้ำลี้ หมู่ที่ ๒ หมู่ที่ ๓ และหมู่ที่ ๔ ตำบลเหล่ายาว อำเภอบ้านโฮ่ง จังหวัดลำพูน ความยาว ๘๐๐ เมตร งบประมาณ ๕๐,๐๐๐,๐๐๐ บาท

กิจกรรมสำคัญของโครงการคือ ก่อสร้างเขื่อนป้องกันตลิ่งริมแม่น้ำลี้ หมู่ที่ ๒ หมู่ที่ ๓ และหมู่ที่ ๔ ตำบลเหล่ายาว อำเภอบ้านโฮ่ง จังหวัดลำพูน ความยาว ๘๐๐ เมตร

และขอแก้ไขรายละเอียดกิจกรรม/โครงการที่บรรจุในแผนงานโครงการประจำปีงบประมาณ พ.ศ. ๒๕๖๘ ที่จังหวัดขอรับการสนับสนุนจากกระทรวง/กรม เพื่อดำเนินการให้สอดคล้องตามความต้องการของแผนพัฒนาจังหวัดลำพูน ในรายการดังต่อไปนี้

๑. โครงการก่อสร้างเขื่อนป้องกันตลิ่งริมพร้อมโครงสร้างประกอบ

กิจกรรมก่อสร้างเขื่อนป้องกันตลิ่งริมแม่น้ำปิง บ้านสันมะนะ หมู่ที่ ๖ ตำบลต้นธง อำเภอเมืองลำพูน จังหวัดลำพูน ความยาว ๑,๐๐๐ เมตร งบประมาณ ๗๐,๐๐๐,๐๐๐ บาท

<u>ขอแก้ไข ความยาว ๘๕๐ เมตร และวงเงินงบประมาณ ๖๐,๐๐๐,๐๐๐ บาท</u>

๒. โครงการก่อสร้างเขื่อนป้องกันตลิ่งริมพร้อมโครงสร้างประกอบ

กิจกรรม ก่อสร้างเขื่อนป้องกันตลิ่งริมแม่น้ำปิง บ้านท่าหลุก หมู่ที่ ๔ ตำบลหนองล่อง อำเภอเวียงหนองล่อง จังหวัดลำพูน ความยาว ๔๕๐ เมตร งบประมาณ ๓๑,๕๐๐,๐๐๐ บาท

<u>ขอแก้ไข ความยาว ๗๐๐ เมตร และวงเงินงบประมาณ ๕๐,๐๐๐,๐๐๐ บาท</u>

๒. กระทรวงเกษตรและสหกรณ์ กรมชลประทาน

นายสุภรณ์วัฒน์ สุรการ ผู้อำนวยการโครงการชลประทานลำพูน

โครงการพัฒนาการบริหารจัดการน้ำทั้งระบบเพื่อเกษตรกรรมยั่งยืน งบประมาณ ๖๑๑,๖๕๐,๐๐๐ บาท

กิจกรรมสำคัญของโครงการ

กิจกรรมที่ ๑ ปรับปรุงงานชลประทาน

กิจกรรมที่ ๒ ก่อสร้างแหล่งน้ำและเพิ่มพื้นที่ชลประทาน

กิจกรรมที่ ๓ ป้องกันและบรรเทาภัยจากน้ำ

กิจกรรมที่ ๔ ซ่อมแซมโครงการชลประทาน

และขอแก้ไขรายละเอียดกิจกรรม/โครงการที่บรรจุในแผนงานโครงการประจำปีงบประมาณ พ.ศ. ๒๕๖๘ ที่จังหวัดขอรับการสนับสนุนจากกระทรวง/กรม เพื่อดำเนินการให้สอดคล้องตามความต้องการของแผนพัฒนาจังหวัดลำพูน ในรายการดังต่อไปนี้

โครงการพัฒนาการบริหารจัดการน้ำทั้งระบบเพื่อเกษตรกรรมยั่งยืน

กิจกรรมที่ ๑ ปรับปรุงระบบส่งน้ำอ่างเก็บน้ำแม่อาวใหญ่ โครงการอันเนื่องมาจากพระราชดำริ ความยาว ๓.๐๐๐ กิโลเมตร ตำบลนครเจดีย์ อำเภอป่าซาง จังหวัดลำพูน งบประมาณ ๒๒,๕๐๐,๐๐๐ บาท <u>ขอแก้ไขชื่อเป็นปรับปรุงระบบส่งน้ำอ่างเก็บน้ำแม่อาวใหญ่ ระยะที่ ๑ โครงการอันเนื่องมาจากพระราชดำริ ตำบลนครเจดีย์ อำเภอป่าซาง จังหวัดลำพูน และแก้ไขงบประมาณ ๓๕,๐๐๐,๐๐๐ บาท</u>

กิจกรรมที่ ๒ ปรับปรุงระบบส่งน้ำอ่างเก็บน้ำแม่อาวใหญ่ ระยะที่ ๒ โครงการอันเนื่องมาจากพระราชดำริ ตำบลนครเจดีย์ อำเภอป่าซาง จังหวัดลำพูน งบประมาณ ๒๐,๐๐๐,๐๐๐ บาท <u>แก้ไขวงเงิน ๒๒,๕๐๐,๐๐๐ บาท</u>

กิจกรรมที่ ๓ ปรับปรุงคลองส่งน้ำ LMC ฝายหนองสลีก ความยาว ๑.๘๐๐ กิโลเมตร โครงการชลประทานลำพูน ตำบลน้ำดิบ อำเภอป่าซาง จังหวัดลำพูน งบประมาณ ๕,๐๐๐,๐๐๐ บาท แก้ไขวงเงินงบประมาณ ๘,๐๐๐,๐๐๐ บาท

กิจกรรมที่ ๔ สถานีสูบน้ำด้วยไฟฟ้าพร้อมระบบส่งน้ำ บ้านห้วยหละ ตำบลป่าพลู อำเภอบ้านโฮ่ง จังหวัดลำพูน งบประมาณ ๒๔,๐๐๐,๐๐๐ บาท ขอแก้ไขชื่อโครงการสถานีสูบน้ำด้วยไฟฟ้าพร้อมระบบส่งน้ำ บ้านวังหลวง ตำบลป่าพลู อำเภอบ้านโฮ่ง จังหวัดลำพูนและงบประมาณ ๓๘,๐๐๐,๐๐๐ บาท

๓. กระทรวงการท่องเที่ยวและกีฬา สำนักปลัดกระทรวงการท่องเที่ยวและกีฬา ประกอบไปด้วย ๔ โครงการ ดังนี้

นายธนัท ปภพธนานนท์ ผู้แทนท่องเที่ยวและกีฬาจังหวัดลำพูน

๑. โครงการ สืบสานประเพณี ชิมอาหารพื้นถิ่น งบประมาณ ๔,๐๐๐,๐๐๐ บาท

กิจกรรมสำคัญของโครงการ

กิจกรรมที่ ๑ กิจกรรมพัฒนาศักยภาพเชฟชุมชน และต่อยอดอาหารพื้นถิ่น

กิจกรรมที่ ๒ กิจกรรมงานเทศกาลประเพณี วัฒนธรรม อาหารถิ่น ผลิตภัณฑ์ชุมชน

๒. โครงการขับเคลื่อนและบูรณาการเส้นทางการท่องเที่ยวเชิงอัตลักษณ์วิถีผ้าล้านนา งบประมาณ ๕,๐๐๐,๐๐๐ บาท

กิจกรรมสำคัญของโครงการ

กิจกรรมที่ ๑ กิจกรรมการรวบรวม ออกแบบและจัดทำเส้นทางการท่องเที่ยวเชิงอัตลักษณ์วิถีผ้าล้านนา

กิจกรรมที่ ๒ กิจกรรมทดสอบเส้นทางการท่องเที่ยวเชิงอัตลักษณ์วิถีผ้าล้านนา

กิจกรรมที่ ๓ กิจกรรมการพัฒนาศักยภาพแหล่งท่องเที่ยวตามเส้นทางการท่องเที่ยวเชิงอัตลักษณ์วิถีผ้าล้านนา

กิจกรรมที่ ๔ กิจกรรมออกแบบและผลิตสื่อประชาสัมพันธ์เส้นทางท่องเที่ยวในรูปแบบออนไลน์และออฟไลน์

๓. โครงการส่งเสริมการท่องเที่ยวเทศกาลสงกรานต์ล้านนา ประจำปี ๒๕๖๘ งบประมาณ ๓,๐๐๐,๐๐๐ บาท

กิจกรรมสำคัญของโครงการ

กิจกรรมที่ ๑ กิจกรรมการรวบรวม ออกแบบและจัดทำเส้นทางการท่องเที่ยวสงกรานต์ล้านนา

กิจกรรมที่ ๒ กิจกรรมสืบสานประเพณีปี๋ใหม่เมือง สงกรานต์ล้านนา

กิจกรรมที่ ๓ กิจกรรมออกแบบและผลิตสื่อประชาสัมพันธ์เส้นทางท่องเที่ยวในรูปแบบออนไลน์และออฟไลน์

๔. โครงการ Story Telling ชุมชนท่องเที่ยวสู่การพัฒนาเศรษฐกิจสร้างสรรค์อย่างยั่งยืนงบประมาณ ๖,๐๐๐,๐๐๐ บาท

กิจกรรมสำคัญของโครงการ

กิจกรรมที่ ๑ กิจกรรมการพัฒนาศักยภาพชุมชนท่องเที่ยวภายในเขตพัฒนาการท่องเที่ยวอารยธรรมล้านนา

กิจกรรมที่ ๒ กิจกรรมการสร้างเครือข่ายเส้นทางท่องเที่ยว กับพื้นที่ภายนอกเขตพัฒนาการท่องเที่ยวอารยธรรมล้านนา

นายทนงค์ เอี่ยมสำอาง ผู้แทนผู้อำนวยการแขวงทางหลวงลำพูน

๔. กระทรวงคมนาคม กรมทางหลวง โครงการก่อสร้างทางหลวง หมายเลข ๑๐๖ อ.เถิน - อ.ลี้ ตอน บ.ศรีบุญเรือง - ต.บ้านโฮ่ง จ.ลำพูน งบประมาณ ๙๐๐,๐๐๐,๐๐๐ บาท

นายวิทยา ปินตาเสน วิศวกรโยธาชำนาญการแขวงทางหลวงชนบทลำพูน

๕. กระทรวง คมนาคม กรมทางหลวงชนบท

กิจกรรมที่ ๑ โครงการซ่อมสร้างผิวทางแอสฟัลติกคอนกรีตแยกทางหลวงหมายเลข ๑๐๖ - บ้านผาต้าย ตำบลห้วยลาน อำเภอลี้ จังหวัดลำพูน งบประมาณ ๑๓,๕๐๐,๐๐๐ บาท

กิจกรรมที่ ๒ โครงการซ่อมสร้างผิวทางแอสฟัลติกคอนกรีตแยกทางหลวงหมายเลข ๑๑ - บ้านใหม่ ตำบลทาปลาดุก อำเภอแม่ทา จังหวัดลำพูน งบประมาณ ๑๒,๐๐๐,๐๐๐ บาท

กิจกรรมที่ ๓ โครงการซ่อมสร้างผิวทางแอสฟัลติกคอนกรีตสะพานนพรัฐราษฎร์รังสรรค์ ๕๑ ตำบลลี้ อำเภอลี้ จังหวัดลำพูน งบประมาณ ๑๑,๐๐๐,๐๐๐ บาท

กิจกรรมที่ ๔ โครงการซ่อมสร้างผิวทางแอสฟัลติกคอนกรีตแยกทางหลวงหมายเลข ๑๐๓๓ - บ้านผาเงิบ ตำบลทาขุมเงิน อำเภอแม่ทา จังหวัดลำพูน งบประมาณ ๑๓,๐๐๐,๐๐๐ บาท

กิจกรรมที่ ๕ โครงการซ่อมสร้างผิวทางแอสฟัลติกคอนกรีตแยกทางหลวงหมายเลข ๑๐๖ - บ้านห้วยหญ้าไซ ตำบลดงดำ อำเภอลี้ จังหวัดลำพูน งบประมาณ ๑๑,๕๐๐,๐๐๐ บาท

กิจกรรมที่ ๖ โครงการปรับปรุงเรขาคณิตของทางแยกทางหลวงหมายเลข ๑๐๖ - บ้านผาต้าย ตำบลลี้ อำเภอลี้ จังหวัดลำพูน งบประมาณ ๑๔,๕๐๐,๐๐๐ บาท

กิจกรรมที่ ๗ โครงการขยายความกว้างสะพาน แยกทางหลวงหมายเลข ๑๐๖ - บ้านท่าหลุก ตำบลบ้านโฮ่ง อำเภอบ้านโฮ่ง จังหวัดลำพูน งบประมาณ ๑๔,๐๐๐,๐๐๐ บาท

กิจกรรมที่ ๘ โครงการปรับปรุงทางแยกและจุดเสี่ยง แยกทางหลวงหมายเลข ๑๐๖ - บ้านนาทราย ตำบลนาทราย อำเภอลี้ จังหวัดลำพูน งบประมาณ ๑๓,๐๐๐,๐๐๐ บาท

เลขานุการการประชุมฯ

๓. <u>ข้อกฎหมาย/ระเบียบที่เกี่ยวข้อง</u>

๓.๑ พระราชกฤษฎีกาว่าด้วยการบริหารงานเชิงพื้นที่แบบบูรณาการ พ.ศ. ๒๕๖๕

เมื่อวันที่ ๑๙ สิงหาคม ๒๕๖๕ มีผลใช้บังคับตั้งแต่วันที่ ๒๐ สิงหาคม ๒๕๖๕ โดยมีมาตราที่เกี่ยวข้อง ดังนี้

มาตรา ๑๔ ก.บ.จ. มีหน้าที่และอำนาจ ดังต่อไปนี้

(๖) วิเคราะห์ บูรณาการ และจัดทำแผนปฏิบัติราชการประจำปีของจังหวัดและคำของบประมาณรายจ่ายประจำปีของจังหวัด เพื่อนำเสนอต่อ ก.น.บ.

๔. <u>ข้อเสนอ</u>

ฝ่ายเลขานุการฯ ขอเสนอคณะกรรมการบริหารงานจังหวัดแบบบูรณาการจังหวัดลำพูน (ก.บ.จ.ลำพูน) พิจารณาให้ความเห็นชอบ แผนงานโครงการประจำปีงบประมาณ พ.ศ. ๒๕๖๘ ที่จังหวัดขอรับการสนับสนุนจากกระทรวง/กรม เพื่อดำเนินการให้สอดคล้องตามความต้องการของแผนพัฒนาจังหวัดลำพูน (เพิ่มเติม) เพื่อจังหวัดลำพูนจะได้จัดส่งแผน/โครงการให้ฝ่ายเลขานุการฯ ก.น.บ. ต่อไป

มติที่ประชุม

เห็นชอบ ดังนี้

๑. แผนงานโครงการประจำปีงบประมาณ พ.ศ. ๒๕๖๘ ที่จังหวัดขอรับการสนับสนุนจากกระทรวง/กรม เพื่อดำเนินการให้สอดคล้องตามความต้องการของแผนพัฒนาจังหวัดลำพูน (เพิ่มเติม)

๒. แก้ไขรายละเอียดกิจกรรม/โครงการที่บรรจุในแผนงานโครงการประจำปีงบประมาณ พ.ศ. ๒๕๖๘ ที่จังหวัดขอรับการสนับสนุนจากกระทรวง/กรม เพื่อดำเนินการให้สอดคล้องตามความต้องการของแผนพัฒนาจังหวัดลำพูน

๔.๒ แนวทางการปรับปรุงการจัดทำแผนปฏิบัติราชการประจำปีงบประมาณ พ.ศ. ๒๕๖๘ ของจังหวัดและกลุ่มจังหวัด ให้สอดคล้องกับนโยบายการจัดทำงบประมาณรายจ่ายประจำปีงบประมาณ พ.ศ. ๒๕๖๘

เลขานุการ
การประชุมฯ

<u>๑. ต้นเรื่อง/สาระสำคัญ</u>

๑.๑ สืบเนื่องจากคณะกรรมการนโยบายการบริหารงานเชิงพื้นที่แบบบูรณาการ (ก.น.บ.) ในคราวประชุม ครั้งที่ ๑/๒๕๖๗ เมื่อวันที่ ๒๔ มกราคม ๒๕๖๗ มีมติเห็นชอบแนวทางการปรับปรุงการจัดทำแผนปฏิบัติราชการประจำปีงบประมาณ พ.ศ. ๒๕๖๘ ของจังหวัดและกลุ่มจังหวัดโดยให้จังหวัดและกลุ่มจังหวัดปรับปรุงการจัดทำแผนปฏิบัติราชการประจำปีงบประมาณ พ.ศ. ๒๕๖๘

๑.๒ เพื่อให้การจัดทำแผนปฏิบัติราชการประจำปีของจังหวัดและกลุ่มจังหวัด ประจำปีงบประมาณพ.ศ. ๒๕๖๘ สามารถตอบสนองความต้องการของประชาชนในพื้นที่ และสอดคล้องกับมติคณะรัฐมนตรีและนโยบายการจัดทำงบประมาณรายจ่ายประจำปีงบประมาณ พ.ศ. ๒๕๖๘ จึงกำหนดให้จังหวัดและกลุ่มจังหวัดปรับปรุงการจัดทำแผนปฏิบัติราชการประจำปีงบประมาณ พ.ศ. ๒๕๖๘ ตามแนวทางที่คณะกรรมการนโยบายการบริหารงานเชิงพื้นที่แบบบูรณาการ (ก.น.บ.) กำหนด และขอให้จังหวัด/กลุ่มจังหวัด พิจารณาดำเนินการปรับปรุงการจัดทำแผนปฏิบัติราชการประจำปีงบประมาณ พ.ศ. ๒๕๖๘ (ฉบับปรับปรุง) ให้สอดคล้องกับ (๑) นโยบายและแนวทางการจัดทำงบประมาณรายจ่ายประจำปีงบประมาณพ.ศ. ๒๕๖๘ ของนายกรัฐมนตรี เมื่อวันที่ ๑๒ มกราคม ๒๕๖๗ (๒) นโยบายของรัฐบาลที่ต้องดำเนินการในปีงบประมาณ พ.ศ. ๒๕๖๘ (๑๔๒ ประเด็น) (๓) มติคณะรัฐมนตรี เมื่อวันที่ ๑๖ มกราคม ๒๕๖๗ เรื่อง การปรับปรุงปฏิทินงบประมาณรายจ่ายประจำปีงบประมาณ พ.ศ. ๒๕๖๘ และ (๔) มติคณะรัฐมนตรี เมื่อวันที่ ๔ ธันวาคม ๒๕๖๖ เรื่อง ข้อเสนอการกระจายอำนาจเพื่อเพิ่มประสิทธิภาพการบริหารงานเชิงพื้นที่ของผู้ว่าราชการจังหวัด โดยลักษณะของโครงการให้เป็นไปตามหลักเกณฑ์การจัดทำแผนปฏิบัติราชการประจำปีของจังหวัดและกลุ่มจังหวัด ประจำปีงบประมาณ พ.ศ. ๒๕๖๘ – ๒๕๗๐ ตามมติคณะกรรมการนโยบายการบริหารงานเชิงพื้นที่แบบบูรณาการ (ก.น.บ.) ครั้งที่ ๑/๒๕๖๖ โดยให้จังหวัดและกลุ่มจังหวัดเสนอแผนปฏิบัติราชการประจำปีงบประมาณพ.ศ. ๒๕๖๘ (ฉบับปรับปรุง) ให้คณะกรรมการบริหารงานจังหวัดแบบบูรณาการ (ก.บ.จ.) หรือคณะกรรมการบริหารงานกลุ่มจังหวัดแบบบูรณาการ (ก.บ.ก.) แล้วแต่กรณีพิจารณาให้ความเห็นชอบ ทั้งนี้ การปรับปรุงการจัดทำแผนปฏิบัติราชการประจำปีของจังหวัดและกลุ่มจังหวัดจะต้องไม่กระทบกับแผนพัฒนาจังหวัดและกลุ่มจังหวัด พ.ศ. ๒๕๖๖ – ๒๕๗๐ ฉบับทบทวน ประจำปีงบประมาณ พ.ศ. ๒๕๖๘ ที่ได้จัดส่งมาแล้วเมื่อวันที่ ๑๕ กันยายน ๒๕๖๖

เมื่อจังหวัดและกลุ่มจังหวัดทบทวนแผนปฏิบัติราชการประจำปีงบประมาณ พ.ศ. ๒๕๖๘ และข้อเสนอโครงการที่จังหวัดและกลุ่มจังหวัดขอรับการสนับสนุนจากกระทรวง/กรม (แบบ จ.๓ และ กจ.๓) แล้วให้นำเสนอคณะกรรมการบริหารงานจังหวัดแบบบูรณาการ (ก.บ.จ.) หรือคณะกรรมการบริหารงานกลุ่มจังหวัดแบบบูรณาการ (ก.บ.ก.) ก่อนส่งให้ทีมบูรณาการกลาง (สำนักงานสภาพัฒนาเศรษฐกิจและสังคมแห่งชาติกระทรวงมหาดไทย และสำนักงบประมาณ) เพื่อพิจารณากลั่นกรองก่อนนำเสนอคณะอนุกรรมการประจำภาค พิจารณาตามขั้นตอนต่อไป

๒. ข้อเท็จจริง

จังหวัดลำพูนดำเนินการ จัดทำแผนปฏิบัติราชการประจำปีงบประมาณ พ.ศ. ๒๕๖๘ ของจังหวัดลำพูน เป็นไปตามหลักเกณฑ์และแนวทางที่กำหนด โดยฝ่ายเลขานุการคณะกรรมการบริหารงานจังหวัดแบบบูรณาการ (กบจ.ลำพูน) ได้นำประเด็นแนวทางการปรับปรุงการจัดทำแผนปฏิบัติราชการประจำปีงบประมาณ พ.ศ. ๒๕๖๘ ของจังหวัดลำพูน ที่สอดคล้องกับนโยบายการจัดทำงบประมาณรายจ่ายประจำปีงบประมาณพ.ศ. ๒๕๖๘ เพื่อนำเสนอที่ประชุมคณะกรรมการบริหารงานจังหวัดแบบบูรณาการ (กบจ.ลำพูน) พิจารณาแนวทางการปรับปรุงการจัดทำแผนปฏิบัติราชการประจำปีงบประมาณ พ.ศ. ๒๕๖๘ ของจังหวัดลำพูน โดยจังหวัดขอเรียนว่าแผนปฏิบัติราชการประจำปีงบประมาณ พ.ศ. ๒๕๖๘ (ฉบับเดิม) ของจังหวัดลำพูน มีความสมบูรณ์ครบถ้วนและเป็นไปตามหลักเกณฑ์แนวทางที่คณะกรรมการนโยบายการบริหารงานเชิงพื้นที่แบบบูรณาการ (ก.น.บ.) กำหนด ไม่ว่าจะเป็นการทบทวนแผนพัฒนาจังหวัด พ.ศ. ๒๕๖๐ – ๒๕๗๐ ฉบับทบทวน ประจำปีงบประมาณ พ.ศ. ๒๕๖๘ และการจัดทำแผนปฏิบัติราชการประจำปีงบประมาณ พ.ศ. ๒๕๖๘ – ๒๕๗๐ ของจังหวัดลำพูน ที่สอดคล้องกับนโยบายและแนวทางการจัดทำงบประมาณรายจ่ายประจำปีงบประมาณ พ.ศ. ๒๕๖๘ ของนายกรัฐมนตรี เมื่อวันที่ ๑๒ มกราคม ๒๕๖๗ นโยบายของรัฐบาลที่ต้องดำเนินการในปีงบประมาณ พ.ศ. ๒๕๖๘ (๑๔๒ ประเด็น) มติคณะรัฐมนตรีเมื่อวันที่ ๑๖ มกราคม ๒๕๖๗ เรื่อง การปรับปรุงปฏิทินงบประมาณรายจ่ายประจำปีงบประมาณ พ.ศ. ๒๕๖๘ และ มติคณะรัฐมนตรี เมื่อวันที่ ๔ ธันวาคม ๒๕๖๖ เรื่อง ข้อเสนอการกระจายอำนาจเพื่อเพิ่มประสิทธิภาพการบริหารงานเชิงพื้นที่ของผู้ว่าราชการจังหวัด โดยคำนึงถึงความต้องการและศักยภาพของประชาชนในจังหวัดยุทธศาสตร์ชาติ แผนแม่บทภายใต้ยุทธศาสตร์ชาติ แผนพัฒนาเศรษฐกิจและสังคมแห่งชาติ แผนพัฒนาประเทศด้านต่าง ๆ ที่เกี่ยวข้องกับเป้าหมายและแนวทางการพัฒนาภาค และนโยบายของรัฐบาลรวมตลอดถึงความพร้อมของภาครัฐ ภาคประชาสังคม และภาคธุรกิจเอกชน โดยแผนพัฒนาจังหวัดลำพูนมีความสอดคล้องกับเป้าหมายการพัฒนาจังหวัดลำพูน ๒๐ ปี ที่ให้ความสำคัญในการจัดทำแผนเพื่อขับเคลื่อนการพัฒนาและการแก้ไขปัญหาระดับพื้นที่อย่างมีประสิทธิภาพ ร่วมกับหน่วยงานภาครัฐ ภาคประชาชน ภาคเอกชน และภาคีเครือข่ายในพื้นที่โดยการจัดทำแผนในลักษณะบูรณาการมิติพื้นที่ (Area) ตามระเบียบกระทรวงมหาดไทยว่าด้วยการจัดทำแผนและประสานแผนพัฒนาพื้นที่ในระดับอำเภอและตำบล พ.ศ. ๒๕๖๒ ที่เป็นไปตามนโยบายหลักเกณฑ์และวิธีการจัดทำแผนพัฒนาจังหวัดและแผนพัฒนากลุ่มจังหวัด พ.ศ. ๒๕๖๖ – ๒๕๗๐ ฉบับทบทวน ประจำปีงบประมาณพ.ศ. ๒๕๖๘ – ๒๕๗๐ ที่กำหนด

๓. ข้อเสนอ

ในการนี้ จังหวัดลำพูนจึงขอให้ที่ประชุมคณะกรรมการบริหารงานจังหวัดแบบบูรณาการ (กบจ.ลำพูน) ได้พิจารณาให้ความเห็นชอบการทบทวนแนวทางการปรับปรุงการจัดทำแผนปฏิบัติราชการประจำปีงบประมาณพ.ศ. ๒๕๖๘ ของจังหวัดลำพูน ให้สอดคล้องกับนโยบายการจัดทำงบประมาณรายจ่ายประจำปีงบประมาณพ.ศ. ๒๕๖๘ ตามพระราชกฤษฎีกาว่าด้วยการบริหารงานเชิงพื้นที่แบบบูรณาการ พ.ศ. ๒๕๖๕ ตามมาตรา ๒๘ และมาตรา ๓๔ หรือเห็นควรให้ปรับปรุงแผนปฏิบัติราชการประจำปีงบประมาณ พ.ศ. ๒๕๖๘ ของจังหวัดลำพูน

มติที่ประชุมฯ เห็นชอบแผนปฏิบัติราชการประจำปีงบประมาณ พ.ศ. ๒๕๖๘ ของจังหวัดลำพูน และยืนยันไม่ปรับปรุงแผนปฏิบัติราชการประจำปีงบประมาณ พ.ศ. ๒๕๖๘ (ฉบับเดิม)

ระเบียบวาระที่ ๕ เรื่องอื่น

นายสุนัย จันทร์สว่าง ผู้แทนประธานหอการค้าจังหวัดลำพูน	ในประเด็นด้านการส่งเสริมการท่องเที่ยวจังหวัดลำพูน ไม่มีหน่วยงานประชาสัมพันธ์ด้านการท่องเที่ยว อาทิเช่น การท่องเที่ยวแห่งประเทศไทย ส่งผลให้กระบวนการการประชาสัมพันธ์ด้านการท่องเที่ยวในพื้นที่จังหวัดลำพูนไม่มากพอ
ประธานการประชุม	ในประเด็นที่ท่านคณะกรรมการฯ ให้ข้อสังเกตเห็นควรดำเนินการผลักดันเชิงนโยบายของพื้นที่เพื่อผลักดันไปยังส่วนกลางต่อไป
มติที่ประชุม	เห็นชอบ
ปิดการประชุมฯ	**เวลา ๑๖.๐๐ น.**

กรเทพ.

ผู้จดบันทึกการประชุม

(นายกรเทพ เมืองดี)

เจ้าหน้าที่วิเคราะห์นโยบายและแผน

ผู้ตรวจรายงานการประชุม

(นางสาวจันทิมา เดชพุทธวัจน์)

ผู้อำนวยการกลุ่มงานยุทธศาสตร์และข้อมูลเพื่อการพัฒนาจังหวัด

แผนปฏิบัติการด้านทรัพยากรน้ำ
ประจำปีงบประมาณ พ.ศ. ๒๕๖๘ จังหวัดลำพูน (เพิ่มเติม)

แผนปฏิบัติการด้านทรัพยากรน้ำ ปี 2568 (เพิ่มเติม ตาม มติ กนช. วันที่ 25 ธ.ค. 2566) (2568)

ลำดับจังหวัด	หน่วยรับงบประมาณ(กรม/จังหวัด)	หน่วยรับงบประมาณ(อปท.)	หน่วยงานดำเนินการ	ชื่อแผนงาน	หมู่บ้าน	ตำบล	อำเภอ	ขอตั้ง (ล้านบาท)	กิจกรรม	ลักษณะงาน	แผนแม่บทน้ำ	ระยะเวลาดำเนินงาน (วัน)	มิติงบประมาณ	Project ID
				จำนวน 29 โครงการ				211.08						
1	กรมโยธาธิการและผังเมือง		กรมโยธาธิการและผังเมือง	เขื่อนป้องกันตลิ่งริมแม่น้ำกวง หมู่ที่ 8 ตำบลเวียงยอง อำเภอเมืองลำพูน จังหวัดลำพูน ความยาวไม่น้อยกว่า 630 เมตร		เวียงยอง	เมืองลำพูน	17	ก่อสร้างใหม่	ป้องกันการกัดเซาะ	3.2.2	1050	Function	ON68150070000843
2	กรมโยธาธิการและผังเมือง		กรมโยธาธิการและผังเมือง	เขื่อนป้องกันตลิ่งริมแม่น้ำปิง หมู่ที่ 13ตำบลน้ำดิบ อำเภอป่าซาง จังหวัดลำพูนความยาวไม่น้อยกว่า 800 เมตร		น้ำดิบ	ป่าซาง	17	ก่อสร้างใหม่	ป้องกันการกัดเซาะ	3.2.2	1050	Function	ON68150070000844
3	กรมโยธาธิการและผังเมือง		กรมโยธาธิการและผังเมือง	เขื่อนป้องกันตลิ่งริมแม่น้ำปิง หมู่ที่ 3 ตำบลหนองสะวาย อำเภอบ้านโฮ่ง จังหวัดลำพูน ความยาวไม่น้อยกว่า 1,500 เมตร		หนองปลาสะวาย	บ้านโฮ่ง	34	ก่อสร้างใหม่	ป้องกันการกัดเซาะ	3.2.2	1050	Function	ON68150070000752
4	กรมโยธาธิการและผังเมือง		กรมโยธาธิการและผังเมือง	โครงการพัฒนาพื้นที่ชุมชนริมแม่น้ำกวง อำเภอเมืองลำพูน จังหวัดลำพูน			เมืองลำพูน	48	ก่อสร้างใหม่	ป้องกันการกัดเซาะ	3.2.2	630	อื่นๆ	ON68150070001376
5	กรมโยธาธิการและผังเมือง		กรมโยธาธิการและผังเมือง	เขื่อนป้องกันตลิ่งริมแม่น้ำปิง บ้านสันมะนะ หมู่ที่ 6 ตำบลต้นธง อำเภอเมืองลำพูน จังหวัดลำพูน ความยาว 1,000 เมตร		ต้นธง	เมืองลำพูน	2	ก่อสร้างใหม่	ป้องกันการกัดเซาะ	3.2.2	1050	Function	ON68150070001347
6	กรมชลประทาน		กรมชลประทาน	สะพานคอนกรีตเสริมเหล็กข้ามคลองส่งน้ำสายซอย 7R-LMC กิโลเมตร 2+400 โครงการส่งน้ำและบำรุงรักษาแม่กวงอุดมธารา		ห้วยยาบ	บ้านธิ	2.5	ปรับปรุง	ระบบกระจายน้ำ	2.2.1	180	Function	ON68070030025524

ลำดับจังหวัด	หน่วยรับงบประมาณ(กรม/จังหวัด)	หน่วยรับงบประมาณ(อปท.)	หน่วยงานดำเนินการ	ชื่อแผนงาน	หมู่บ้าน	ตำบล	อำเภอ	ขอตั้ง (ล้านบาท)	กิจกรรม	ลักษณะงาน	แผนแม่บทน้ำ	ระยะเวลาดำเนินงาน (วัน)	มิติงบประมาณ	Project ID
7	กรมทรัพยากรน้ำ		กรมทรัพยากรน้ำ	ปรับปรุงฝายน้ำล้นโฮ่งหลวง	บ้านโฮ่ง	บ้านโฮ่ง	บ้านโฮ่ง	25.5	ปรับปรุง	ฝาย	2.3.1	120	บูรฯ น้ำ	ON68090060001843
8	-	เทศบาลตำบลทุ่งหัวช้าง (05510501)	เทศบาลตำบล	โครงการก่อสร้างฝายดินซีเมนต์ลำห้วยไร่ บ้านจริญญา หมู่ที่ 8 ตำบลทุ่งหัวช้าง อำเภอทุ่งหัวช้าง จังหวัดลำพูน	จริญญา	ทุ่งหัวช้าง	ทุ่งหัวช้าง	0.219	ก่อสร้างใหม่	ฝาย	2.3.1	120	Area-อปท.	ON68DLA510000427
9	-	เทศบาลตำบลทุ่งหัวช้าง (05510501)	เทศบาลตำบล	โครงการก่อสร้างฝายดินซีเมนต์ลำห้วยสังกำ หมู่ที่ 1 บ้านทุ่งเป็ด ตำบลทุ่งหัวช้าง อำเภอทุ่งหัวช้าง จังหวัดลำพูน	ทุ่งเป็ด	ทุ่งหัวช้าง	ทุ่งหัวช้าง	0.219	ก่อสร้างใหม่	ฝาย	2.3.1	120	Area-อปท.	ON68DLA510000428
10	-	เทศบาลตำบลทุ่งหัวช้าง (05510501)	เทศบาลตำบล	โครงการก่อสร้างฝายดินซีเมนต์ สันฝายสูง 1.50 เมตร ความยาว 5 เมตร ห้วยแม่ป่วง หมู่ที่ 2 บ้านหนองปาดึง ตำบลทุ่งหัวช้าง อำเภอทุ่งหัวช้าง จังหวัดลำพูน	หนองปาดึง	ทุ่งหัวช้าง	ทุ่งหัวช้าง	0.219	ก่อสร้างใหม่	ฝาย	2.3.1	120	Area-อปท.	ON68DLA510000429
11	-	เทศบาลตำบลทุ่งหัวช้าง (05510501)	เทศบาลตำบล	โครงการก่อสร้างฝายดินซีเมนต์ สันฝายสูง 1.50 เมตร ความยาว 5 เมตร ห้วยหลวง (ตอนที่1) หมู่ที่ 3 บ้านทุ่งหัวช้าง ตำบลทุ่งหัวช้าง อำเภอทุ่งหัวช้าง จังหวัดลำพูน	ทุ่งหัวช้าง	ทุ่งหัวช้าง	ทุ่งหัวช้าง	0.219	ก่อสร้างใหม่	ฝาย	2.3.1	120	Area-อปท.	ON68DLA510000430

ลำดับจังหวัด	หน่วยรับงบประมาณ(กรม/จังหวัด)	หน่วยรับงบประมาณ(อปท.)	หน่วยงานดำเนินการ	ชื่อแผนงาน	หมู่บ้าน	ตำบล	อำเภอ	ขอตั้ง (ล้านบาท)	กิจกรรม	ลักษณะงาน	แผนแม่บทน้ำ	ระยะเวลาดำเนินงาน (วัน)	มิติงบประมาณ	Project ID
12	-	เทศบาลตำบลทุ่งหัวช้าง (05510501)	เทศบาลตำบล	โครงการก่อสร้างฝายดินซีเมนต์ สันฝายสูง 1.50 เมตร ความยาว 5 เมตร ห้วยหลวง (ตอนที่2) หมู่ที่ 3 บ้านทุ่งหัวช้าง ตำบลทุ่งหัวช้าง อำเภอทุ่งหัวช้าง จังหวัดลำพูน	ทุ่งหัวช้าง	ทุ่งหัวช้าง	ทุ่งหัวช้าง	0.219	ก่อสร้างใหม่	ฝาย	2.3.1	120	Area-อปท.	ON68DLA510000431
13	-	เทศบาลตำบลลี้ (05510404)	เทศบาลตำบล	โครงการซ่อมแซมฝายห้วยลา บ้านใหม่ศิริไล หมู่ที่ 12 เทศบาลตำบลลี้ อำเภอลี้ จังหวัดลำพูน	ใหม่ศิริไล	ลี้	ลี้	0.21	ซ่อมแซมและบำรุงรักษา	ฝาย	2.3.1	60	Area-อปท.	ON68DLA510000426
14	-	เทศบาลตำบลประตูป่า (05510112)	เทศบาลตำบล	ก่อสร้างระบบประปาหมู่บ้านแบบบาดาลขนาดใหญ่ บ้านล้องเดื่อ หมู่ที่ 2 ตำบลประตูป่า อำเภอเมืองลำพูน จังหวัดลำพูน	ล้องเดื่อ	ประตูป่า	เมืองลำพูน	3.419	ก่อสร้างใหม่	ระบบประปา	1.1.2	365	Area-อปท.	ON68DLA510000451
15	-	อบต.นาทราย (06510406)	องค์การบริหารส่วนตำบล	เจาะบ่อบาดาล (ท่อเหล็ก) หมู่ที่ 14 บ้านเด่นทรายมูล ตำบลนาทราย ขนาดเส้นผ่านศูนย์กลาง 6 นิ้ว ลึก 150 เมตร	บ้านเด่นทรายมูล	นาทราย	ลี้	0.497	ก่อสร้างใหม่	น้ำบาดาลเพื่อการอุปโภคบริโภค	1.2.1	120	Area-อปท.	ON68DLA510000458
16	-	อบต.นาทราย (06510406)	องค์การบริหารส่วนตำบล	เจาะบ่อบาดาล (ท่อเหล็ก) หมู่ที่ 11 บ้านหนองบอน ตำบลนาทราย ขนาดเส้นผ่านศูนย์กลาง 6 นิ้ว ลึก 150 เมตร	บ้านหนองบอน	นาทราย	ลี้	0.497	ก่อสร้างใหม่	น้ำบาดาลเพื่อการอุปโภคบริโภค	1.2.1	120	Area-อปท.	ON68DLA510000459

ลำดับจังหวัด	หน่วยรับงบประมาณ(กรม/จังหวัด)	หน่วยรับงบประมาณ(อปท.)	หน่วยงานดำเนินการ	ชื่อแผนงาน	หมู่บ้าน	ตำบล	อำเภอ	ขอตั้ง (ล้านบาท)	กิจกรรม	ลักษณะงาน	แผนแม่บทน้ำ	ระยะเวลาดำเนินงาน (วัน)	มิติงบประมาณ	Project ID
17	-	อบต.นาทราย (06510406)	องค์การบริหารส่วนตำบล	เจาะบ่อบาดาล (ท่อเหล็ก) หมู่ที่ 16 บ้านนามน ตำบลนาทราย ขนาดเส้นผ่านศูนย์กลาง 6 นิ้ว ลึก 150 เมตร	บ้านนามน	นาทราย	ลี้	0.497	ก่อสร้างใหม่	น้ำบาดาลเพื่อการอุปโภคบริโภค	1.2.1	120	Area-อปท.	ON68DLA510000460
18	-	อบต.นาทราย (06510406)	องค์การบริหารส่วนตำบล	เจาะบ่อบาดาล (ท่อเหล็ก) หมู่ที่ 23 บ้านพระบาทพัฒนา ตำบลนาทราย ขนาดเส้นผ่านศูนย์กลาง 6 นิ้ว ลึก 150 เมตร	บ้านพระบาทพัฒนา	นาทราย	ลี้	0.497	ก่อสร้างใหม่	น้ำบาดาลเพื่อการอุปโภคบริโภค	1.2.1	120	Area-อปท.	ON68DLA510000462
19	-	เทศบาลตำบลทุ่งหัวช้าง (05510501)	เทศบาลตำบล	โครงการปรับปรุงซ่อมแซมระบบประปาหมู่บ้านแบบบาดาล บ้านจริญญา (โรงเรียนเทศบาล) หมู่ที่ 8 ตำบลทุ่งหัวช้าง อำเภอทุ่งหัวช้าง จังหวัดลำพูน	จริญญา	ทุ่งหัวช้าง	ทุ่งหัวช้าง	1.686	ปรับปรุง	ระบบประปา	1.1.3	120	Area-อปท.	ON68DLA510000463
20	กรมชลประทาน		กรมชลประทาน	สะพานคอนกรีตเสริมเหล็กข้ามคลองส่งน้ำสายใหญ่ฝั่งซ้าย กิโลเมตร 67+559 โครงการส่งน้ำและบำรุงรักษาแม่กวงอุดมธารา		บ้านกลาง	เมืองลำพูน	3	ปรับปรุง	ระบบกระจายน้ำ	2.2.1	180	Function	ON68070030025521
21	กรมทรัพยากรน้ำ		กรมทรัพยากรน้ำ	ปรับปรุงซ่อมแซมอ่างเก็บน้ำแม่เทย	แม่เทย	แม่ตืน	ลี้	15.428	ปรับปรุง	อ่างเก็บน้ำ	2.3.1	240	บูรฯ น้ำ	ON68090060001815
22	กรมทรัพยากรน้ำ		กรมทรัพยากรน้ำ	ก่อสร้างระบบกระจายน้ำด้วยพลังงานแสงอาทิตย์ สนับสนุนโครงการหลวงพระบาทห้วยต้ม	ผาด้าย, ผาด้ายเหนือ	แม่ลาน	ลี้	8.1959	ก่อสร้างใหม่	ระบบกระจายน้ำ	2.3.1	120	บูรฯ น้ำ	ON68090060001828
23	กรมชลประทาน		กรมชลประทาน	สะพานคอนกรีตเสริมเหล็กข้ามคลองส่งน้ำสายใหญ่ฝั่งซ้าย กิโลเมตร 49+100 โครงการส่งน้ำและบำรุงรักษาแม่กวงอุดมธารา		บ้านธิ	บ้านธิ	3	ปรับปรุง	ระบบกระจายน้ำ	2.2.1	180	Function	ON68070030025520

ลำดับจังหวัด	หน่วยรับงบประมาณ(กรม/จังหวัด)	หน่วยรับงบประมาณ(อปท.)	หน่วยงานดำเนินการ	ชื่อแผนงาน	หมู่บ้าน	ตำบล	อำเภอ	ขอตั้ง (ล้านบาท)	กิจกรรม	ลักษณะงาน	แผนแม่บทน้ำ	ระยะเวลาดำเนินงาน (วัน)	มิติงบประมาณ	Project ID
24	กรมทรัพยากรน้ำ		กรมทรัพยากรน้ำ	ก่อสร้างระบบกระจายน้ำด้วยพลังงานแสงอาทิตย์จากแหล่งน้ำห้วยบ่อแร่	ผาหนาม	ปาไผ่	ลี้	8.2964	ก่อสร้างใหม่	ระบบกระจายน้ำ	2.3.1	120	บูรฯ น้ำ	ON68090060001827
25	-	เทศบาลตำบลวังดิน (05510402)	เทศบาลตำบล	โครงการก่อสร้างแนวป้องกันตลิ่งลำห้วยแม่เหยียบ บ้านวังดินใหม่ หมู่ที่ 14 ตำบลลี้ อำเภอลี้ จังหวัดลำพูน	วังดินใหม่	ลี้	ลี้	3.8844	ก่อสร้างใหม่	ป้องกันการกัดเซาะ	3.2.2	120	Area-อปท.	ON68DLA510000453
26	-	เทศบาลตำบลก้อ (05510409)	เทศบาลตำบล	ก่อสร้างพนังกันตลิ่ง ห้วยแม่ก้อ หมู่ที่ 2 กว้ง 4.00 ม. สูง 4.00 ม. ยาว 160 ม.		ก้อ	ลี้	4.4753	ก่อสร้างใหม่	ป้องกันการกัดเซาะ	3.2.2	120	Area-อปท.	ON68DLA510000455
27	-	เทศบาลตำบลก้อ (05510409)	เทศบาลตำบล	ก่อสร้างพนังกันตลิ่ง ห้วยแม่ก้อ หมู่ที่ 1 (จุดที่ 12) กว้ง 4.00 ม. สูง 4.00 ม. ยาว 135 ม.		ก้อ	ลี้	3.776	ก่อสร้างใหม่	ป้องกันการกัดเซาะ	3.2.2	120	Area-อปท.	ON68DLA510000456
28	-	เทศบาลตำบลก้อ (05510409)	เทศบาลตำบล	ก่อสร้างพนังกันตลิ่ง ห้วยแม่ก้อ หมู่ที่ 1 (จุดที่ 1) กว้าง 4.00 ม. สูง 4.00 ม. ยาว 120 ม.		ก้อ	ลี้	3.3564	ก่อสร้างใหม่	ป้องกันการกัดเซาะ	3.2.2	120	Area-อปท.	ON68DLA510000457
29	-	เทศบาลตำบลศรีวิชัย (05510405)	เทศบาลตำบล	โครงการก่อสร้างฝายดินซีเมนต์ ลำห้วยแม่ป้อก บ้านใหม่สวรรค์ หมู่ที่ 11 ตำบลศรีวิชัย อำเภอลี้ จังหวัดลำพูน	ใหม่สวรรค์	ศรีวิชัย	ลี้	3.2726	ก่อสร้างใหม่	ฝาย	4.2.1	365	Area-อปท.	ON68DLA510000454

โครงการเพิ่มประสิทธิภาพการบริหารจัดการทรัพยากรน้ำ
เพื่อรองรับสถานการณ์ภัยแล้งและฝนทิ้งช่วง ปี ๒๕๖๗
จังหวัดลำพูน (เพิ่มเติม)

โครงการเพิ่มประสิทธิภาพการบริหารจัดการทรัพยากรน้ำเพื่อรองรับสถานการณ์ภัยแล้งและฝนทิ้งช่วง ปี 2567 (เพิ่มเติม) (2567)

ลำดับจังหวัด	หน่วยรับงบประมาณ (กรม/	หน่วยรับงบประมาณ (อปท.)	หน่วยงานดำเนินการ	ชื่อแผนงาน	หมู่บ้าน	ตำบล	อำเภอ	ขอตั้ง(ล้านบาท)	กิจกรรม	ลักษณะงาน	ระยะเวลาดำเนินงาน (วัน)	มิติงบประมาณ	Project ID
				จำนวน 7 โครงการ				3,272,000.00					
1	-	เทศบาลตำบลดงดำ (05510403)	เทศบาลตำบล	โครงการก่อสร้างฝายดินซีเมนต์ห้วยน้อย บ้านบวก หมู่ที่ 3 ตำบลดงดำ อำเภอลี้ จังหวัดลำพูน	บวก	ดงดำ	ลี้	499,000.00	ปรับปรุง	ฝาย	120	Area-อปท.	ON67DLA510101006
2	-	อบต.น้ำดิบ (06510607)	องค์การบริหารส่วนตำบล	โครงการขุดเจาะบ่อบาดาลเพื่อการเกษตร บ้านไร่ดง หมู่ที่ 3	ไร่ดง	น้ำดิบ	ป่าซาง	300,000.00	ก่อสร้างใหม่	น้ำบาดาลเพื่อการเกษตรและอุตสาหกรรม	60	Area-อปท.	ON67DLA510101017
3	-	อบต.น้ำดิบ (06510607)	องค์การบริหารส่วนตำบล	โครงการขุดเจาะบ่อบาดาลเพื่อการเกษตร บ้านน้ำดิบหลวง หมู่ที่ 7	น้ำดิบหลวง	น้ำดิบ	ป่าซาง	300,000.00	ก่อสร้างใหม่	น้ำบาดาลเพื่อการเกษตรและอุตสาหกรรม	60	Area-อปท.	ON67DLA510101018
4	-	อบต.น้ำดิบ (06510607)	องค์การบริหารส่วนตำบล	โครงการขุดเจาะบ่อบาดาลเพื่อการเกษตร บ้านไร่ดงเหนือ หมู่ที่ 16	ไร่ดงเหนือ	ท่าตุ้ม	ป่าซาง	300,000.00	ก่อสร้างใหม่	น้ำบาดาลเพื่อการเกษตรและอุตสาหกรรม	60	Area-อปท.	ON67DLA510101019
5	กรมชลประทาน		กรมชลประทาน	ขุดลอกตะกอนหน้าฝายทุ่งโปร่ง		ทาขุมเงิน	แม่ทา	450,000.00	ซ่อมแซมและบำรุงรักษา	ระบบกระจายน้ำ	120	Function	ON6707003 0132937

ลำดับจังหวัด	หน่วยรับงบประมาณ (กรม/	หน่วยรับงบประมาณ (อปท.)	หน่วยงานดำเนินการ	ชื่อแผนงาน	หมู่บ้าน	ตำบล	อำเภอ	ขอตั้ง(ล้านบาท)	กิจกรรม	ลักษณะงาน	ระยะเวลาดำเนินงาน (วัน)	มิติงบประมาณ	Project ID
6	-	เทศบาลตำบลทุ่งหัวช้าง (05510501)	เทศบาลตำบล	โครงการขุดเจาะบ่อบาดาล ขนาดเส้นผ่าศูนย์กลาง 4 นิ้ว ลึกไม่น้อยกว่า 170 เมตร หมู่ 8 บ้านจริญญา (โรงเรียนเทศบาลทุ่งหัวช้าง) ตำบลทุ่งหัวช้าง อำเภอทุ่งหัวช้าง จังหวัดลำพูน	จริญญา	ทุ่งหัวช้าง	ทุ่งหัวช้าง	482,000.00	ก่อสร้างใหม่	น้ำบาดาลเพื่อการอุปโภคบริโภค	120	Area-อปท.	ON67DLA510101015
7	-	เทศบาลตำบลทุ่งหัวช้าง (05510501)	เทศบาลตำบล	โครงการพัฒนาแหล่งน้ำบาดาลเพื่อสนับสนุนน้ำดื่มสะอาดให้กับโรงเรียนและประชาชน รูปแบบที่ 1 บ้านจริญญา (โรงเรียนเทศบาลทุ่งหัวช้าง) หมู่ที่ 8 ตำบลทุ่งหัวช้าง อำเภอทุ่งหัวช้าง จังหวัดลำพูน	จริญญา	ทุ่งหัวช้าง	ทุ่งหัวช้าง	941,000.00	ปรับปรุง	คุณภาพน้ำประปา	120	Area-อปท.	ON67DLA510101016

ด่วนที่สุด

ที่ ลพ ๐๐๑๗.๒/ว ๒๓๙๔

ศาลากลางจังหวัดลำพูน
ถนนซุปเปอร์ไฮเวย์เชียงใหม่-ลำปาง
ลพ ๕๑๐๐๐

๖ กุมภาพันธ์ ๒๕๖๗

เรื่อง ขอเชิญประชุมคณะกรรมการบริหารงานจังหวัดแบบบูรณาการจังหวัดลำพูน (ก.บ.จ.ลำพูน) ครั้งที่ ๒/๒๕๖๗

เรียน คณะกรรมการบริหารงานจังหวัดแบบบูรณาการจังหวัดลำพูน (ก.บ.จ.ลำพูน)

อ้างถึง คำสั่งจังหวัดลำพูนที่ ๗๘๑/๒๕๖๖ ลงวันที่ ๓ พฤษภาคม ๒๕๖๖

สิ่งที่ส่งมาด้วย ๑. ระเบียบวาระการประชุม จำนวน ๑ ฉบับ
๒. แบบตอบรับเข้าร่วมประชุม ก.บ.จ.ลำพูน จำนวน ๑ ฉบับ
๓. หนังสือมอบอำนาจการประชุม ก.บ.จ.ลำพูน จำนวน ๑ ฉบับ

ตามคำสั่งที่อ้างถึงจังหวัดลำพูนได้แต่งตั้งท่านเป็นกรรมการบริหารงานจังหวัดแบบบูรณาการจังหวัดลำพูน (ก.บ.จ.ลำพูน) นั้น

ในการนี้ จังหวัดลำพูนกำหนดจัดการประชุมคณะกรรมการบริหารงานจังหวัดแบบบูรณาการจังหวัดลำพูน (ก.บ.จ.ลำพูน) ครั้งที่ ๒/๒๕๖๗ **ในวันพฤหัสบดีที่ ๘ กุมภาพันธ์ ๒๕๖๗ เวลา ๑๓.๓๐ น. ณ ห้องประชุมหริภุญชัย ชั้น ๔ ศาลากลางจังหวัดลำพูน** จึงขอเชิญท่านเข้าร่วมการประชุมตามวัน เวลา และสถานที่ดังกล่าว ทั้งนี้ ขอให้ส่งแบบตอบรับเข้าร่วมประชุมฯ ให้กลุ่มงานยุทธศาสตร์และข้อมูลเพื่อการพัฒนาจังหวัด สำนักงานจังหวัดลำพูน ภายในวันที่ ๗ กุมภาพันธ์ ๒๕๖๗ ทางไปรษณีย์อิเล็กทรอนิกส์ lamphun.stg@gmail.com รายละเอียดปรากฏตามสิ่งที่ส่งมาด้วย ๑-๓

จึงเรียนมาเพื่อพิจารณาเข้าร่วมการประชุมโดยพร้อมเพรียงกัน

ขอแสดงความนับถือ

(นายสันติธร ยิ้มละมัย)
ผู้ว่าราชการจังหวัดลำพูน

สำนักงานจังหวัด
กลุ่มงานยุทธศาสตร์และข้อมูลเพื่อการพัฒนาจังหวัด
โทร./โทรสาร ๐-๕๓๕๖-๒๖๓๐

-ร่าง-

ระเบียบวาระการประชุม
คณะกรรมการบริหารงานจังหวัดแบบบูรณาการจังหวัดลำพูน (ก.บ.จ.ลำพูน)
ครั้งที่ ๒/๒๕๖๗
วันพฤหัสบดีที่ ๘ กุมภาพันธ์ ๒๕๖๗ เวลา ๑๓.๓๐ น.
ณ ห้องประชุมหริภุญชัย ชั้น ๔ ศาลากลางจังหวัดลำพูน

<u>ระเบียบวาระที่ ๑</u> **เรื่องที่ประธานแจ้งให้ที่ประชุมทราบ**

<u>ระเบียบวาระที่ ๒</u> **เรื่อง รับรองรายงานการประชุม**

<u>ระเบียบวาระที่ ๓</u> **เรื่อง เพื่อทราบ**

๓.๑ โครงการตามแผนปฏิบัติราชการจังหวัดลำพูนประจำปีงบประมาณ พ.ศ. ๒๕๖๗

<u>ระเบียบวาระที่ ๔</u> **เรื่อง เพื่อพิจารณา**

๔.๑ การเปลี่ยนแปลงรายละเอียดโครงการตามแผนปฏิบัติราชการจังหวัดลำพูน ประจำปีงบประมาณ พ.ศ.๒๕๖๗
โครงการป้องกันและแก้ไขปัญหาหมอกควันและไฟป่าจังหวัดลำพูน ปี ๒๕๖๗

๔.๒ (ร่าง) ประกาศคณะกรรมการบริหารงานจังหวัดแบบบูรณาการจังหวัดลำพูน (ก.บ.จ.ลำพูน) เรื่อง แต่งตั้งคณะอนุกรรมการกลุ่มภารกิจ (Cluster) จังหวัดลำพูน

<u>ระเบียบวาระที่ ๕</u> **เรื่องอื่น ๆ (ถ้ามี)**

****

<u>แบบตอบรับ</u>

การประชุมคณะกรรมการบริหารงานจังหวัดแบบบูรณาการจังหวัดลำพูน (ก.บ.จ.ลำพูน)
ครั้งที่ ๒/๒๕๖๗
ในวันพฤหัสบดีที่ ๘ กุมภาพันธ์ ๒๕๖๗ เวลา ๑๓.๓๐ น.
ณ ห้องประชุมหริภุญชัย ชั้น ๔ ศาลากลางจังหวัดลำพูน

****

ชื่อ-สกุล .....

ตำแหน่ง .....

หน่วยงาน/องค์กร .....

โทรศัพท์ .....โทรสาร.....มือถือ.....

E-mail Address.....

◯ เข้าร่วมประชุมได้

◯ ไม่สามารถเข้าร่วมประชุมได้ ◯ ไม่ขอส่งผู้แทน

◯ ขอส่งผู้แทน

(ผู้แทน) ชื่อ-สกุล.....

ตำแหน่ง .....

โทรศัพท์ .....โทรสาร.....มือถือ.....

E-mail Address.....

หมายเหตุ: กรุณาส่งแบบตอบรับการเข้าประชุมไปยัง กลุ่มงานยุทธศาสตร์การพัฒนาจังหวัด สำนักงานจังหวัดลำพูน ทางไปรษณีย์อิเล็กทรอนิกส์ lamphun.stg@gmail.com
<u>ภายในวันที่ ๗ กุมภาพันธ์ ๒๕๖๗</u>

<u>หนังสือมอบอำนาจการประชุม ก.บ.จ.ลำพูน</u>

เขียนที่.....
วันที่.....เดือน.....พ.ศ. .....

เรื่อง ขอเชิญประชุม ก.บ.จ.ลำพูน ครั้งที่ ๒/๒๕๖๗

เรียน คณะกรรมการบริหารงานจังหวัดแบบบูรณาการจังหวัดลำพูน

ตามหนังสือจังหวัดลำพูน ที่ ลพ ๐๐๑๗.๒/ว..... ลงวันที่ .....ได้แจ้งนัดประชุมคณะกรรมการบริหารงานจังหวัดแบบบูรณาการจังหวัดลำพูน ครั้งที่ ๒/๒๕๖๗ ในวันที่ ๘ กุมภาพันธ์ ๒๕๖๗ นั้น

เนื่องด้วยข้าพเจ้า (นาย/นาง/นางสาว) .....
ตำแหน่ง.....ติดราชการไม่สามารถเข้าร่วมประชุมได้ จึงได้มอบหมายให้
(นาย/นาง/นางสาว) .....ตำแหน่ง.....
สังกัด.....เข้าร่วมประชุมแทน

จึงเรียนมาเพื่อโปรดทราบ

ขอแสดงความนับถือ

(.....)
ตำแหน่ง.....

ข้าพเจ้า (นาย/นาง/นางสาว) .....ตำแหน่ง.....
สังกัด.....รับทราบการมอบหมายให้เข้าประชุมคณะกรรมการบริหารงานจังหวัดแบบบูรณาการจังหวัดลำพูน (ก.บ.จ.ลำพูน) ๒/๒๕๖๗ ในวันที่ ๘ กุมภาพันธ์ ๒๕๖๗ นั้น
แทน.....และได้นำมามอบให้แก่เจ้าหน้าที่ในวันนี้

ลงชื่อ ผู้เข้าร่วมประชุมแทน
(.....)
ตำแหน่ง.....

<u>หมายเหตุ</u> : ให้นำหนังสือมอบอำนาจ พร้อมสำเนาบัตรประชาชน สำเนาหน้าบัญชีธนาคารของผู้เข้าร่วมประชุม มาส่งภายในวันประชุมด้วย

ระเบียบวาระการประชุม
คณะกรรมการบริหารงานจังหวัดแบบบูรณาการจังหวัดลำพูน (ก.บ.จ.ลำพูน)
ครั้งที่ ๒/๒๕๖๗
วันพฤหัสบดีที่ ๘ กุมภาพันธ์ ๒๕๖๗ เวลา ๑๓.๓๐ น.
ณ ห้องประชุมหริภุญชัย ชั้น ๔ ศาลากลางจังหวัดลำพูน

<u>ระเบียบวาระที่ ๑</u> **เรื่องที่ประธานแจ้งให้ที่ประชุมทราบ**

<u>ระเบียบวาระที่ ๒</u> **เรื่อง รับรองรายงานการประชุม**

<u>ระเบียบวาระที่ ๓</u> **เรื่อง เพื่อทราบ**

โครงการตามแผนปฏิบัติราชการจังหวัดลำพูนประจำปีงบประมาณ พ.ศ. ๒๕๖๗

<u>ระเบียบวาระที่ ๔</u> **เรื่อง เพื่อพิจารณา**

๔.๑ การเปลี่ยนแปลงรายละเอียดโครงการตามแผนปฏิบัติราชการจังหวัดลำพูน ประจำปีงบประมาณ พ.ศ.๒๕๖๗
โครงการป้องกันและแก้ไขปัญหาหมอกควันและไฟป่าจังหวัดลำพูน ปี ๒๕๖๗

๔.๒ ร่าง กรอบแนวทางการปฏิบัติงานตามกลุ่มภารกิจ (Cluster) ตามภารกิจสำคัญจังหวัดลำพูน

<u>ระเบียบวาระที่ ๕</u> **เรื่องอื่น ๆ (ถ้ามี)**

****

ระเบียบวาระที่ ๑
เรื่องที่ประธานแจ้งให้ที่ประชุมทราบ

ระเบียบวาระที่ ๑ เรื่องที่ประธานแจ้งให้ที่ประชุมทราบ

การประชุมคณะกรรมการบริหารงานจังหวัดแบบบูรณาการจังหวัดลำพูน (ก.บ.จ.ลำพูน) เป็นครั้งที่ ๒/๒๕๖๗ มีระเบียบวาระการประชุมสำคัญ คือ

๑. การเปลี่ยนแปลงรายละเอียดโครงการตามแผนปฏิบัติราชการจังหวัดลำพูน ประจำปีงบประมาณ พ.ศ.๒๕๖๗ คือ โครงการป้องกันและแก้ไขปัญหาหมอกควันและไฟป่าจังหวัดลำพูน ปี ๒๕๖๗

๒. ร่าง กรอบแนวทางการปฏิบัติงานตามกลุ่มภารกิจ (Cluster) ตามภารกิจสำคัญจังหวัดลำพูน

มติที่ประชุม

.....

.....

.....

.....

.....

.....

.....

.....

.....

.....

.....

.....

.....

.....

.....

.....

.....

.....

.....

.....

.....

.....

.....

.....

.....

.....

.....

ระเบียบวาระที่ ๒
เรื่องรับรองรายงานการประชุมคณะกรรมการบริหารงานจังหวัดแบบบูรณาการจังหวัดลำพูน (ก.บ.จ.ลำพูน)
ครั้งที่ ๑/๒๕๖๗
เมื่อวันที่ ๒๓ มกราคม ๒๕๖๗

ระเบียบวาระที่ ๒ เรื่องรับรองรายงานการประชุมคณะกรรมการบริหารงานจังหวัดแบบบูรณาการจังหวัดลำพูน (ก.บ.จ.ลำพูน) ครั้งที่ ๑/๒๕๖๗ เมื่อวันอังคารที่ ๒๓ มกราคม ๒๕๖๗

๑. <u>เรื่องเดิม</u>

จังหวัดลำพูนได้กำหนดจัดการประชุมคณะกรรมการบริหารงานจังหวัดแบบบูรณาการจังหวัดลำพูน (ก.บ.จ.ลำพูน) ครั้งที่ ๑/๒๕๖๗ เมื่ออังคารที่ ๒๓ มกราคม ๒๕๖๗ เวลา ๑๓.๓๐ น. ณ ห้องประชุมหริภุญชัย ชั้น ๔ ศาลากลางจังหวัดลำพูน

๒. <u>ข้อเท็จจริง</u>

ฝ่ายเลขานุการคณะกรรมการบริหารงานจังหวัดแบบบูรณาการจังหวัดลำพูน (ก.บ.จ.ลำพูน) ได้จัดทำรายงานการประชุมคณะกรรมการบริหารงานจังหวัดแบบบูรณาการจังหวัดลำพูน (ก.บ.จ.ลำพูน) ครั้งที่ ๑/๒๕๖๗ เมื่อวันอังคารที่ ๒๓ มกราคม ๒๕๖๗ เรียบร้อยแล้ว

รายละเอียดตามเอกสารประกอบระเบียบวาระที่ ๒

๓. <u>ข้อเสนอ</u>

จึงเสนอที่ประชุมพิจารณารับรองรายงานการประชุมฯ

มติที่ประชุม

.....
.....
.....
.....
.....
.....
.....
.....
.....
.....
.....
.....
.....
.....
.....
.....
.....
.....
.....
.....

ระเบียบวาระที่ ๓
เรื่องเพื่อทราบ

ระเบียบวาระที่ ๓

เรื่อง โครงการตามแผนปฏิบัติราชการจังหวัดลำพูนประจำปี
งบประมาณ ๒๕๖๗

ระเบียบวาระที่ ๓ เรื่องเพื่อทราบ

เรื่อง โครงการตามแผนปฏิบัติราชการจังหวัดลำพูน ประจำปีงบประมาณ ๒๕๖๗

๑. <u>ต้นเรื่อง</u>

จังหวัดลำพูนได้จัดทำคำของบประมาณโครงการตามแผนปฏิบัติราชการประจำปี ๒๕๖๗ จังหวัดลำพูน จำนวนทั้งสิ้น ๒๕ โครงการ ๑ งบบริหารจัดการ งบประมาณทั้งสิ้น <u>๓๔๒,๕๖๕,๖๐๐ บาท</u> (สามร้อยสี่สิบสองล้านห้าแสนหกหมื่นห้าพันหกร้อยบาทถ้วน) โดย<u>แยกเป็นงบประมาณตามประเภทงบ ดังนี้</u>

๑) งบลงทุน	๒๕๓,๙๔๕,๐๐๐ บาท	คิดเป็นร้อยละ ๗๔
๒) งบดำเนินงาน	๗๙,๖๒๐,๖๐๐ บาท	คิดเป็นร้อยละ ๒๓
๓) งบรายจ่ายอื่น	๙,๐๐๐,๐๐๐ บาท	คิดเป็นร้อยละ ๓

๒. <u>ข้อเท็จจริง</u>

๒.๑ สำนักงบประมาณ แจ้งว่า พระราชบัญญัติงบประมาณรายจ่ายประจำปีงบประมาณ พ.ศ. ๒๕๖๗ จะประกาศใช้บังคับไม่ทันในวันที่ ๑ ตุลาคม ๒๕๖๖ อันเป็นวันเริ่มต้นปีงบประมาณ พ.ศ. ๒๕๖๗ ซึ่งกรณีดังกล่าวรัฐธรรมนูญแห่งราชอาณาจักรไทย พุทธศักราช ๒๕๖๐ มาตรา ๑๔๑ บัญญัติให้ใช้กฎหมายว่าด้วยงบประมาณรายจ่ายในปีงบประมาณปีก่อนนั้นไปพลางก่อน ประกอบกับ พระราชบัญญัติวิธีการงบประมาณ พ.ศ. ๒๕๖๑ มาตรา ๑๒ บัญญัติให้ใช้งบประมาณรายจ่ายประจำปีงบประมาณที่ล่วงแล้วไปพลางก่อนได้ ตามหลักเกณฑ์และเงื่อนไขที่ผู้อำนวยการสำนักงบประมาณกำหนดโดยอนุมัตินายรัฐมนตรี โดยขอให้จังหวัดจัดทำแผนการปฏิบัติงานและแผนการใช้จ่ายงบประมาณประจำปีงบประมาณ พ.ศ. ๒๕๖๗ โดยใช้หลักเกณฑ์และเงื่อนไขการใช้งบประมาณรายจ่ายประจำปีงบประมาณ พ.ศ. ๒๕๖๖ ไปพลางก่อนตามแบบจัดทำแผน/รายงานผลการปฏิบัติงานและการใช้จ่ายงบประมาณ ประจำปีงบประมาณ พ.ศ. ๒๕๖๖ ไปพลางก่อน (แบบสงป.๓๐๑, แบบ สงป.๓๐๒ และ สงป. ๓๐๒/๑) และส่งให้สำนักงบประมาณพิจารณาอนุมัติจัดสรรงบประมาณรายจ่ายประจำปีงบประมาณ พ.ศ. ๒๕๖๗

๒.๒ สำนักงบประมาณได้แจ้งอนุมัติงบประมาณใช้เงินไปพลางก่อนปี ๒๕๖๖ จำนวน ๖ โครงการ ๑ งบบริหารจัดการ จำนวน ๒๓,๕๐๒,๒๐๐ บาท

๒.๓ ทั้งนี้ สำนักงบประมาณ แจ้งกรอบเบื้องต้นว่าในส่วนของจังหวัดลำพูนจะได้รับการจัดสรรงบประมาณ ตาม พรบ.งบประมาณรายจ่ายประจำปี พ.ศ.๒๕๖๗ งบประมาณรวมทั้งสิ้น <u>๑๘๓,๐๓๐,๐๐๐ บาท</u> (หนึ่งร้อยแปดสิบสามล้านสามหมื่นบาทถ้วน) รวมจำนวนโครงการทั้งสิ้น ๑๔ โครงการ ๑ งบบริหารจัดการ โดย<u>แยกเป็นงบประมาณตามประเภทงบ ดังนี้</u>

๑) งบลงทุน	๑๓๕,๗๓๕,๐๐๐ บาท	คิดเป็นร้อยละ ๗๔
๒) งบดำเนินงาน	๓๘,๒๙๕,๐๐๐ บาท	คิดเป็นร้อยละ ๒๒
๓) งบรายจ่ายอื่น	๙,๐๐๐,๐๐๐ บาท	คิดเป็นร้อยละ ๕

๒.๔ จังหวัดได้อนุมัติโครงการและมอบอำนาจให้หน่วยงานที่รับผิดชอบไปดำเนินการโดยใช้เงินปีงบประมาณ พ.ศ.๒๕๖๖ ไปพลางก่อน จำนวน ๕ โครงการ รวมเป็นเงินทั้งสิ้น ๕,๘๒๑,๒๐๐ บาท (ห้าล้านแปดแสนสองหมื่นหนึ่งพันสองร้อยบาทถ้วน)

โครงการ	งบประมาณ	หน่วยดำเนินการ
๑. โครงการลำพูนเมืองแห่งการท่องเที่ยวเชิงวัฒนธรรมและอัตลักษณ์วิถี สู่เศรษฐกิจสรรสร้าง **งบประมาณ ๓,๐๐๐,๐๐๐ บาท (จำนวน ๓ กิจกรรม) (งบประมาณที่ขอรับการจัดสรร ๘,๕๐๐,๐๐๐ บาท)**		
๑.๑ กิจกรรมส่งเสริมเสน่ห์เมืองเก่านครลำพูน **(งบประมาณ ๑,๕๐๐,๐๐๐ บาท)**	๕๐๐,๐๐๐	สนง.วัฒนธรรม จ.ลำพูน
๑.๒ กิจกรรมส่งเสริมอัตลักษณ์ประเพณีและวัฒนธรรมท้องถิ่นของชาติพันธุ์**(งบประมาณ ๓,๐๐๐,๐๐๐ บาท)**	๒,๓๐๐,๐๐๐	สนง.วัฒนธรรม จ.ลำพูน
๑.๓ กิจกรรมยกยอครูบาเจ้าศรีวิชัยนักบุญแห่งล้านนาเป็นบุคคลสำคัญของโลก **(งบประมาณ ๑,๐๐๐,๐๐๐ บาท)**	๒๐๐,๐๐๐	สนง.วัฒนธรรม จ.ลำพูน
๒. โครงการพัฒนาและเชื่อมโยงผู้ประกอบการอุตสาหกรรมขนาดใหญ่ และ SME จังหวัดลำพูน **งบประมาณ ๕๐๐,๐๐๐ บาท**		
กิจกรรมพัฒนาและเชื่อมโยงผู้ประกอบการอุตสาหกรรมขนาดใหญ่และ SME จังหวัดลำพูน **(งบประมาณ ๑,๐๐๐,๐๐๐ บาท)**	๕๐๐,๐๐๐	สนง.อุตสาหกรรม จ.ลำพูน
๓. โครงการปรับระบบและเพิ่มศักยภาพการผลิตสินค้าลำไยให้ได้คุณภาพมาตรฐานและสร้างมูลค่าเพิ่มตามความต้องการของตลาด เพื่อความยั่งยืนด้านอาชีพเกษตรกรรม **งบประมาณ ๑,๒๒๑,๘๐๐ บาท (งบประมาณที่ขอรับการจัดสรร ๓,๔๔๐,๘๐๐ บาท)**		
๓.๑ กิจกรรมยกระดับการผลิตและคุณภาพผลผลิตสินค้าเกษตรสู่มาตรฐาน GAP	๑๘๔,๘๐๐	สนง.เกษตร จ.ลำพูน
๓.๒ กิจกรรมรณรงค์การผลิตลำไยคุณภาพ	๓๐๑,๘๐๐	สนง.เกษตร จ.ลำพูน
๓.๓ กิจกรรมส่งเสริมการแปรรูปผลิตภัณฑ์ลำไย และสินค้าเกษตรอื่นๆ เพื่อเพิ่มมูลค่า	๒๘๕,๒๐๐	สนง.เกษตร จ.ลำพูน
๓.๔ กิจกรรมประชาสัมพันธ์ขยายช่องทางการจำหน่ายสินค้าเกษตรปลอดภัยจังหวัดลำพูน	๔๕๐,๐๐๐	สนง.เกษตร จ.ลำพูน
๔. โครงการส่งเสริมการใช้แหนแดงทดแทนการใช้ปุ๋ยเคมีเพื่อลดต้นทุนการผลิต **งบประมาณ ๔๐๗,๒๐๐ บาท (จำนวน ๓ กิจกรรม)**		
๔.๑ กิจกรรมแปลงเรียนรู้การลดต้นทุนการผลิตโดยใช้แหนแดง	๑๐๖,๘๐๐	สนง.เกษตร จ.ลำพูน
๔.๒ กิจกรรมอบรมพัฒนาทักษะความรู้แก่เกษตรกรในการผลิตแหนแดงเพื่อใช้ในการเกษตร	๒๔๐,๔๐๐	สนง.เกษตร จ.ลำพูน
๔.๓ กิจกรรมประชาสัมพันธ์การใช้แหนแดงเพื่อลดต้นทุนการผลิต	๖๐,๐๐๐	สนง.เกษตร จ.ลำพูน
๕. โครงการรณรงค์ป้องกันและแก้ไขปัญหายาเสพติด TO BE NUMBER ONE ในพื้นที่จังหวัดลำพูน **งบประมาณ ๖๙๒,๒๐๐ บาท (จำนวน ๑ กิจกรรม)**		
๕.๑ กิจกรรมพัฒนาศักยภาพเครือข่ายชมรม TO BE NUMBER ONE ในพื้นที่จังหวัดลำพูน	๖๙๒,๒๐๐	สนง. สาธารณสุข จ.ลำพูน

โดยมีรายละเอียดตามเอกสารประกอบระเบียบวาระที่ ๓

๓. <u>ข้อเสนอ</u>

จึงเสนอที่ประชุมเพื่อโปรดทราบ

มติที่ประชุม

.....

.....

.....

ระเบียบวาระที่ ๔
เรื่องเพื่อพิจารณา

ระเบียบวาระที่ ๔.๑

เรื่อง การเปลี่ยนแปลงรายละเอียดโครงการตามแผนปฏิบัติราชการ
จังหวัดลำพูน ประจำปีงบประมาณ พ.ศ.๒๕๖๗

วาระที่ ๔.๑ **การเปลี่ยนแปลงรายละเอียดโครงการตามแผนปฏิบัติราชการจังหวัดลำพูน ประจำปีงบประมาณ พ.ศ.๒๕๖๗**

๑. <u>เรื่องเดิม</u>

๑.๑ จังหวัดลำพูนได้จัดการประชุมคณะกรรมการบริหารงานจังหวัดแบบบูรณาการจังหวัดลำพูน (ก.บ.จ.ลำพูน) ครั้งที่ ๖/๒๕๖๖ เมื่อวันที่ ๑๔ ธันวาคม ๒๕๖๖ เวลา ๑๓.๓๐ น. ณ ห้องประชุมหริภุญชัย ชั้น ๔ ศาลากลางจังหวัดลำพูน เพื่อพิจารณาการโอนเปลี่ยนแปลงรายละเอียดโครงการตามแผนปฏิบัติราชการจังหวัดลำพูน ประจำปีงบประมาณ พ.ศ. ๒๕๖๗ (การใช้งบประมาณรายจ่ายประจำปีงบประมาณ พ.ศ. ๒๕๖๖ ไปพลางก่อน) ในกรณีการแก้ไขหรือเปลี่ยนแปลงโครงการสำคัญซึ่งที่ประชุมมีมติเห็นชอบการโอนเปลี่ยนแปลง จำนวน ๒ กิจกรรม/โครงการ ดังนี้

๑) โครงการป้องกันและแก้ไขปัญหาหมอกควันและไฟป่าจังหวัดลำพูน ปี ๒๕๖๗ งบประมาณ ๒๕,๒๗๒,๔๐๐ บาท (ยี่สิบห้าล้านสองแสนเจ็ดหมื่นสองพันสี่ร้อยบาทถ้วน) หน่วยดำเนินการ สำนักงานทรัพยากรธรรมชาติและสิ่งแวดล้อมจังหวัดลำพูน

<u>กิจกรรมที่ ๑</u> การอบรมเชิงปฏิบัติการเพื่อการปรับเปลี่ยนแนวคิดอยู่ร่วมกับธรรมชาติ สู่ชุมชน เพื่อลดผลกระทบจากการเกิดไฟป่าในพื้นที่เสี่ยง งบประมาณ ๖๓๙,๐๐๐ บาท (หกแสนสามหมื่นเก้าพันบาทถ้วน) **หน่วยดำเนินการ สำนักงานทรัพยากรธรรมชาติและสิ่งแวดล้อม จังหวัดลำพูน – ขอเปลี่ยนแปลงหน่วยงานดำเนินการจากสำนักงานทรัพยากรธรรมชาติและสิ่งแวดล้อมจังหวัดลำพูน เป็นที่ทำการปกครองอำเภอ ๗ อำเภอ** เนื่องจาก เพื่อส่งเสริมการมีส่วนร่วม และเพิ่มประสิทธิภาพการดำเนินงานในระดับพื้นที่ ลดขั้นตอนในการปฏิบัติงาน ทั้งนี้ ไม่กระทบต่อวัตถุประสงค์และสาระสำคัญของโครงการ

<u>กิจกรรมที่ ๒</u> เพิ่มประสิทธิภาพการบริหารจัดการ ป้องกันและแก้ไขปัญหาหมอกควันและไฟป่า ในระดับพื้นที่ ในพื้นที่ป่าอนุรักษ์ งบประมาณ ๒๖,๗๐๐,๐๐๐ บาท (ยี่สิบหกล้านเจ็ดแสนบาทถ้วน) **หน่วยดำเนินการ สำนักงานทรัพยากรธรรมชาติและสิ่งแวดล้อมจังหวัดลำพูน – ขอเปลี่ยนแปลงรายละเอียดกิจกรรม เนื่องจากถูกปรับลดงบประมาณคงเหลือ ๑๗,๘๒๐,๐๐๐ บาท (สิบเจ็ดล้านแปดแสนสองหมื่นบาทถ้วน)** ดังนี้

- เปลี่ยนแปลงหน่วยงานดำเนินการ จากสำนักงานทรัพยากรธรรมชาติ และสิ่งแวดล้อมจังหวัดลำพูน เป็น**ที่ทำการปกครองอำเภอ ๗ อำเภอ** เหตุผล เพื่อเพิ่มประสิทธิภาพการดำเนินงานในระดับพื้นที่อำเภอที่มีสถานการณ์ไฟป่าตามความรุนแรงของสภาพปัญหา
- ปรับลดเป้าหมายจากการจ้างราษฎรฯ จาก ๑,๐๐๐ คน เป็น ๖๖๐ คน เนื่องจากถูกปรับลดงบประมาณ
- เพิ่มจำนวนวันการจ้างราษฎรฯ จากเดิม ๘๙ วัน เป็น ๙๐ วัน เนื่องจาก เดือน กุมภาพันธ์ พ.ศ. ๒๕๖๗ มีจำนวน ๒๙ วัน และเพื่อให้สอดคล้องกับสถานการณ์ไฟป่า **ทั้งนี้ ไม่กระทบต่อวัตถุประสงค์และสาระสำคัญของโครงการ**

๒) โครงการพัฒนาผ้าลำพูนสู่เศรษฐกิจสร้างสรรค์ งบประมาณ ๒,๐๐๐,๐๐๐ บาท (สองล้านบาทถ้วน) หน่วยดำเนินการ สำนักงานพัฒนาชุมชนจังหวัดลำพูน

<u>กิจกรรมที่ ๑ จัดแสดงองค์ความรู้ และการถ่ายทอดเรื่องราวภูมิปัญญาผ้าลำพูนการจัดงาน “มหกรรมผ้าลำพูน” งบประมาณ ๗๐๐,๐๐๐ บาท (เจ็ดแสนบาทถ้วน)</u>

– เนื่องจากการจัดการองค์ความรู้ภูมิปัญญาผ้าลำพูน ได้ดำเนินการในปีงบประมาณ พ.ศ. ๒๕๖๖ โดยใช้งบประมาณเหลือจ่ายตามแผนปฏิบัติราชการประจำปี พ.ศ. ๒๕๖๖ ของจังหวัดลำพูน ซึ่งปัจจุบันอยู่ระหว่างดำเนินการโดยผู้รับจ้าง โดยกำหนดส่งมอบงานภายในเดือนธันวาคม ๒๕๖๖ จึงขอเปลี่ยนแปลงรายละเอียดกิจกรรม เป็นการจัดมหกรรมแสดงองค์ความรู้ภูมิปัญญาผ้าลำพูนที่ได้จากการดำเนินการในปีงบประมาณ พ.ศ. ๒๕๖๖ (กิจกรรมต่อยอดจากปี ๒๕๖๖) เพื่อเป็นเผยแพร่ ประชาสัมพันธ์ และถ่ายทอดเรื่องราวภูมิปัญญาผ้าลำพูน ให้ผ้าลำพูนเป็นที่รู้จักในระดับภูมิภาคและประเทศ ผ่านการจัดงาน “มหกรรมผ้าลำพูน” ดำเนินการอย่างน้อย ๓ วัน โดยจัดให้มีผู้ผลิต ผู้ประกอบการผ้าของจังหวัดลำพูน ร่วมจัดแสดงและจำหน่ายผ้าลำพูนทุกประเภท ไม่น้อยกว่า ๖๐ กลุ่ม/ราย โดยคาดว่าจะมีนักท่องเที่ยวทั้งในจังหวัดลำพูนและจังหวัดใกล้เคียงเข้ามาเยี่ยมชมนิทรรศการองค์ความรู้ภูมิปัญญาผ้าลำพูน และเลือกซื้อผลิตภัณฑ์ผ้าลำพูนภายในงานวันละไม่ต่ำกว่า ๕๐๐ คน สามารถกระตุ้นการท่องเที่ยว และสร้างรายได้ให้กับประชาชนจังหวัดลำพูนไม่ต่ำกว่า ๓,๐๐๐,๐๐๐ บาท พร้อมทั้ง ขอเปลี่ยนแปลงงบประมาณในการดำเนินกิจกรรมดังกล่าว เพื่อให้สอดคล้องกับรายละเอียดกิจกรรมที่จะดำเนินการ

<u>กิจกรรมที่ ๒ ออกแบบ พัฒนา และเผยแพร่ผลิตภัณฑ์ผ้าลำพูน งบประมาณ ๑,๓๐๐,๐๐๐ บาท (หนึ่งล้านสามแสนบาทถ้วน)</u> - เนื่องจากเป็นกิจกรรมที่ใช้ผลผลิตที่ได้จากกิจกรรมออกแบบและพัฒนาผลิตภัณฑ์ ซึ่งได้ดำเนินการโดยใช้งบประมาณที่เหลือจ่ายตามแผนปฏิบัติราชการประจำปีของจังหวัดลำพูน ประจำปีงบประมาณ พ.ศ. ๒๕๖๖ (ผลผลิตที่ได้รับ คือ ลวดลาย องค์ความรู้ และเทคนิคใหม่) มาใช้ต่อยอดเพื่อเพิ่มมูลค่าให้กับผลิตภัณฑ์ จึงขอเปลี่ยนแปลงรายละเอียดกิจกรรม และงบประมาณ ในการดำเนินการให้สอดคล้องกับรายละเอียดกิจกรรมที่จะดำเนินการ ทั้งนี้ การเปลี่ยนแปลงดังกล่าว ได้มีการเปลี่ยนเปลี่ยนวัตถุประสงค์ข้อที่ ๑ จากเดิม “มีเป้าหมายเพื่อพัฒนาระบบการบริหารจัดการองค์ความรู้” เปลี่ยนเป็น “เพื่อเผยแพร่องค์ความรู้ภูมิปัญญาผ้าลำพูนให้เป็นที่รู้จักอย่างแพร่หลาย” เพื่อให้สอดคล้องกับกิจกรรมที่จะดำเนินการ สำหรับวัตถุประสงค์ข้ออื่น ๆ ยังคงเดิม รวมถึงมีการเปลี่ยนแปลงตัวชี้วัดและผลผลิตของโครงการ ข้อที่ ๑ จากเดิม “เป็นการวัดความสำเร็จของการจัดการองค์ความรู้ภูมิปัญญาผ้าลำพูน โดยกลุ่มเป้าหมายมีความรู้ความเข้าใจเกี่ยวกับการพัฒนาผ้าลำพูนให้สอดคล้องกับอัตลักษณ์และภูมิปัญญาผ้าลำพูน” เปลี่ยนเป็น “การวัดจำนวนครั้งของการเผยแพร่ ประชาสัมพันธ์องค์ความรู้ภูมิปัญญาผ้าลำพูน” เพื่อให้สอดคล้องกับวัตถุประสงค์ของกิจกรรมที่จะดำเนินการ

ทั้งนี้ จังหวัดลำพูนได้มีหนังสือรายงานการเปลี่ยนแปลงโครงการ กรณีการแก้ไขหรือเปลี่ยนแปลงโครงการสำคัญ ให้ฝ่ายเลขานุการคณะกรรมการนโยบายการบริหารงานเชิงพื้นที่แบบบูรณาการ (ก.น.บ.) เพื่อพิจารณาให้ความเห็นชอบแล้วตามหลักเกณฑ์การปรับปรุงแผนปฏิบัติราชการประจำปี และการเปลี่ยนแปลงโครงการของจังหวัดและกลุ่มจังหวัด ประจำปีงบประมาณ พ.ศ. ๒๕๖๗ – ๒๕๗๐

๒. <u>ข้อเท็จจริง</u>

๒.๑ คณะกรรมการนโยบายการบริหารงานเชิงพื้นที่แบบบูรณาการ (ก.น.บ.) ได้มีการประชุมครั้งที่ ๑/๒๕๖๗ เมื่อวันที่ ๒๔ มกราคม ๒๕๖๗ และได้มีมติเห็นชอบหลักเกณฑ์การปรับปรุงแผนปฏิบัติราชการประจำปี และการเปลี่ยนแปลงโครงการของจังหวัดและกลุ่มจังหวัด ประจำปีงบประมาณ พ.ศ. ๒๕๖๗ – ๒๕๗๐ ฉบับปรับปรุง

๒.๒ จังหวัดลำพูนได้รับการประสานจากสำนักพัฒนาเศรษฐกิจและสังคมภาคเหนือ (ฝ่ายเลขานุการคณะกรรมการนโยบายการบริหารงานเชิงพื้นที่แบบบูรณาการ (ก.น.บ.)) ว่า โครงการป้องกันและแก้ไขปัญหาหมอกควันและไฟป่าจังหวัดลำพูน ปี ๒๕๖๗ งบประมาณ ๒๕,๒๗๒,๔๐๐ บาท (ยี่สิบห้าล้านสองแสนเจ็ดหมื่นสองพันสี่ร้อยบาทถ้วน) หน่วยดำเนินการ สำนักงานทรัพยากรธรรมชาติ และสิ่งแวดล้อมจังหวัดลำพูน สามารถใช้หลักเกณฑ์การปรับปรุงแผนปฏิบัติราชการประจำปี และการเปลี่ยนแปลงโครงการของจังหวัดและกลุ่มจังหวัด ประจำปีงบประมาณ พ.ศ. ๒๕๖๗ – ๒๕๗๐ ฉบับปรับปรุง (มติคณะกรรมการนโยบายการบริหารงานเชิงพื้นที่แบบบูรณาการ (ก.น.บ.) ครั้งที่ ๑/๒๕๖๗ เมื่อวันที่ ๒๔ มกราคม ๒๕๖๗) กรณีการแก้ไขหรือเปลี่ยนแปลงโครงการสำคัญ <u>โดยขอให้จังหวัดลำพูนมีหนังสือแจ้งยกเลิกการโอนเปลี่ยนแปลงโครงการป้องกันและแก้ไขปัญหาหมอกควันและไฟป่าจังหวัดลำพูน ปี ๒๕๖๗ งบประมาณ ๒๕,๒๗๒,๔๐๐ บาท (ยี่สิบห้าล้านสองแสนเจ็ดหมื่นสองพันสี่ร้อยบาทถ้วน) หน่วยดำเนินการ สำนักงานทรัพยากรธรรมชาติและสิ่งแวดล้อมจังหวัดลำพูน ไปยังสำนักพัฒนาเศรษฐกิจและสังคมภาคเหนือ และนำโครงการดังกล่าวเข้าที่ประชุมคณะกรรมการบริหารงานจังหวัดแบบบูรณาการจังหวัดลำพูน (ก.บ.จ.ลำพูน) พิจารณาให้ความเห็นชอบ</u> ตามหลักเกณฑ์การปรับปรุงแผนปฏิบัติราชการประจำปี และการเปลี่ยนแปลงโครงการของจังหวัดและกลุ่มจังหวัดประจำปีงบประมาณ พ.ศ. ๒๕๖๗ – ๒๕๗๐ ฉบับปรับปรุง

โดยมีรายละเอียดตามเอกสารประกอบระเบียบวาระที่ ๔.๑

๓. <u>ระเบียบ/กฎหมาย</u>

หลักเกณฑ์การปรับปรุงแผนปฏิบัติราชการประจำปี และการเปลี่ยนแปลงโครงการของจังหวัดและกลุ่มจังหวัด ประจำปีงบประมาณ พ.ศ. ๒๕๖๗ – ๒๕๗๐ ฉบับปรับปรุง (มติคณะกรรมการนโยบายการบริหารงานเชิงพื้นที่แบบบูรณาการ (ก.น.บ.) ครั้งที่ ๑/๒๕๖๗ เมื่อวันที่ ๒๔ มกราคม ๒๕๖๗) โดยมีหลักเกณฑ์และวิธีการ ดังนี้

๑) การปรับปรุงแผนปฏิบัติราชการประจำปี และการเปลี่ยนแปลงโครงการของจังหวัดและกลุ่มจังหวัด ประจำปีงบประมาณ พ.ศ. ๒๕๖๗ – ๒๕๗๐ มีการกำหนดประเภทโครงการ ดังนี้

๑.๑) โครงการสำคัญ หมายถึง โครงการสำคัญตามแผนปฏิบัติราชการประจำปีของจังหวัดหรือกลุ่มจังหวัด

๑.๒) โครงการที่มิใช่โครงการสำคัญ หมายถึง โครงการอื่นที่จำเป็นเพื่อแก้ไขปัญหาของจังหวัดหรือกลุ่มจังหวัด หรือสนับสนุนการขับเคลื่อนแผนพัฒนาจังหวัดหรือกลุ่มจังหวัดตามแผนปฏิบัติราชการประจำปีของจังหวัดหรือกลุ่มจังหวัด

๒) หลักเกณฑ์และวิธีการปรับปรุงแผนปฏิบัติราชการประจำปี และการเปลี่ยนแปลงโครงการและงบประมาณ ของจังหวัดและกลุ่มจังหวัด ทั้งงบประมาณปกติและงบประมาณเหลือจ่ายให้ดำเนินการ ดังนี้

๒.๓ กรณีการแก้ไขหรือเปลี่ยนแปลงโครงการสำคัญ

๒.๓.๑ การแก้ไขหรือเปลี่ยนแปลงโครงการสำคัญ ในกรณีดังต่อไปนี้

(๒) การเปลี่ยนแปลงรายละเอียดโครงการ/กิจกรรม อันเนื่องมาจากการปรับลดงบประมาณของสำนักงบประมาณ รวมทั้งการปรับลดงบประมาณในขั้นตอนการพิจารณางบประมาณของสภาผู้แทนราษฎร

(๕) การเปลี่ยนแปลงหน่วยดำเนินงานหรือเพิ่มหน่วยดำเนินงานโดยที่วัตถุประสงค์ของโครงการ กิจกรรม พื้นที่ดำเนินการ และกลุ่มเป้าหมายไม่เปลี่ยนแปลง ทั้งนี้ หน่วยดำเนินงานดังกล่าวต้องมีภารกิจโดยตรงตามกฎหมาย

(๘) การเปลี่ยนแปลงรายละเอียดกิจกรรมในงบดำเนินงาน อาทิสถานที่จัด จำนวนผู้เข้าร่วม จำนวนรุ่น ค่าวัสดุ ค่าใช้สอย ค่าตอบแทน และระยะเวลาที่ไม่ทำให้จำนวนกลุ่มเป้าหมายหรือผู้ได้รับประโยชน์ในภาพรวมของโครงการน้อยลง

<u>ให้เป็นอำนาจของคณะกรรมการบริหารงานจังหวัดแบบบูรณาการ (ก.บ.จ.) หรือคณะกรรมการบริหารงานกลุ่มจังหวัดแบบบูรณาการ (ก.บ.ก.) แล้วแต่กรณี พิจารณาให้ความเห็นชอบโดยให้หารือสำนักงบประมาณและดำเนินการตามระเบียบการบริหารงบประมาณที่เกี่ยวข้องอย่างเคร่งครัด ทั้งนี้ ให้รายงานการเปลี่ยนแปลงดังกล่าวให้คณะอนุกรรมการประจำภาคทราบภายใน ๑๕ วัน นับตั้งแต่วันสิ้นไตรมาสที่ได้รับความเห็นชอบ</u>

<u>๔. ข้อพิจารณา</u>

จึงเสนอที่ประชุมเพื่อโปรดพิจารณา

มติที่ประชุม

.....

.....

.....

.....

.....

.....

.....

.....

.....

.....

.....

.....

.....

.....

.....

.....

.....

.....

.....

.....

ระเบียบวาระที่ ๔.๒

เรื่อง (ร่าง) กรอบแนวทางการปฏิบัติงานตามกลุ่มภารกิจ (Cluster)
ตามภารกิจสำคัญจังหวัดลำพูน

วาระที่ ๔.๒ **(ร่าง) กรอบแนวทางการปฏิบัติงานตามกลุ่มภารกิจ (Cluster) ตามภารกิจสำคัญจังหวัดลำพูน**

๑. <u>เรื่องเดิม</u>

คณะกรรมการบริหารงานจังหวัดแบบบูรณาการจังหวัดลำพูน ในคราวประชุมครั้งที่ ๖/๒๕๖๖ เมื่อวันที่ ๑๔ ธันวาคม ๒๕๖๖ ได้มีมติเห็นชอบให้ปรับปรุงกลุ่มภารกิจ (Cluster) จาก ๗ กลุ่มภารกิจ เป็น ๔ กลุ่มภารกิจ เพื่อให้สอดคล้องตามประเด็นการพัฒนาจังหวัดลำพูน ดังนี้

คณะอนุกรรมการตามประเด็นการพัฒนาที่ ๑ : เมืองแห่งวัฒนธรรมอัตลักษณ์วิถีและท่องเที่ยวเชิงสร้างสรรค์ โดยมีท่องเที่ยวจังหวัดลำพูน เป็น หัวหน้าคณะอนุกรรมการ

คณะอนุกรรมการตามประเด็นการพัฒนาที่ ๒ : เมืองแห่งอุตสาหกรรม หัตถอุตสาหกรรมและเศรษฐกิจสร้างสรรค์ โดยมีอุตสาหกรรมจังหวัดลำพูน เป็น หัวหน้าคณะอนุกรรมการ

คณะอนุกรรมการตามประเด็นการพัฒนาที่ ๓ : เมืองแห่งเกษตรสุขภาพและเกษตรนวัตกรรมสร้างสรรค์ โดยมีเกษตรและสหกรณ์จังหวัดลำพูน เป็น หัวหน้าคณะอนุกรรมการ

คณะอนุกรรมการตามประเด็นการพัฒนาที่ ๔ : เมืองแห่งความมั่นคง มั่งคั่ง ยั่งยืน โดยมีปลัดจังหวัดลำพูน เป็น หัวหน้าคณะอนุกรรมการ

๒. <u>ข้อเท็จจริง</u>

๒.๑ กระทรวงมหาดไทย แจ้งว่า คณะรัฐมนตรีได้มีมติ เมื่อวันที่ ๔ ธันวาคม ๒๕๖๖ เห็นชอบข้อเสนอการกระจายอำนาจเพื่อเพิ่มประสิทธิภาพการบริหารงานเชิงพื้นที่ของผู้ว่าราชการจังหวัด ตามที่สำนักงานสภาพัฒนาการเศรษฐกิจและสังคมแห่งชาติเสนอเพื่อใช้เป็นแนวทางปฏิบัติสำหรับการดำเนินงานและจัดทำคำของบประมาณประจำปีงบประมาณ พ.ศ. ๒๕๖๘ เป็นต้นไป ประกอบกับกระทรวงมหาดไทย ได้มีหนังสือแจ้งให้จังหวัดพิจารณาใช้กรอบแนวทางการปฏิบัติงานตามกลุ่มภารกิจ (Cluster) ตามภารกิจสำคัญ เช่น

๑) กลุ่มภารกิจด้านความมั่นคงและสิ่งแวดล้อม
๒) กลุ่มภารกิจด้านเศรษฐกิจ
๓) กลุ่มภารกิจด้านสังคม
๔) กลุ่มภารกิจด้านการบริหารจัดการ

๒.๒ ฝ่ายเลขานุการฯ ได้จัดทำ ร่าง กรอบแนวทางการปฏิบัติงานตามกลุ่มภารกิจ (Cluster) ตามภารกิจสำคัญจังหวัดลำพูน จำนวน ๔ กลุ่มภารกิจ ดังนี้

๑) กลุ่มภารกิจด้านความมั่นคงและสิ่งแวดล้อม

๑.๑) กลุ่มภารกิจด้านความมั่นคง มีรองผู้ว่าราชการจังหวัดลำพูน (ด้านความมั่นคงและและบริหารทรัพยากรธรรมชาติ) เป็นประธานอนุกรรมการ ปลัดจังหวัดลำพูน เป็นรองประธานอนุกรรมการ หัวหน้าส่วนราชการที่เกี่ยวข้อง ภาคเอกชน ภาควิชาการ ภาคศาสนา ภาคประชาสังคม ภาคประชาชน และภาคสื่อมวลชน เป็นอนุกรรมการ และเจ้าหน้าที่ที่รองประธานมอบหมาย เป็นอนุกรรมการและเลขานุการ

๑.๒) กลุ่มภารกิจด้านทรัพยากรธรรมชาติและสิ่งแวดล้อม มีรองผู้ว่าราชการจังหวัดลำพูน (ด้านความมั่นคงและและบริหารทรัพยากรธรรมชาติ) เป็นประธานอนุกรรมการ ผู้อำนวยการทรัพยากรธรรมชาติและสิ่งแวดล้อมจังหวัดลำพูน เป็นรองประธานอนุกรรมการ หัวหน้าส่วนราชการที่เกี่ยวข้อง ภาคเอกชน ภาควิชาการ ภาคศาสนา ภาคประชาสังคม ภาคประชาชน และภาคสื่อมวลชน เป็นอนุกรรมการ และเจ้าหน้าที่ที่รองประธานมอบหมาย เป็นอนุกรรมการและเลขานุการ

๒) กลุ่มภารกิจด้านเศรษฐกิจ

๒.๑) ด้านวัฒนธรรมอัตลักษณ์วิถี และท่องเที่ยวเชิงสร้างสรรค์ โดยมีรองผู้ว่าราชการจังหวัดลำพูน ด้านเศรษฐกิจและสังคม เป็นประธานอนุกรรมการ ท่องเที่ยวและกีฬาจังหวัดลำพูน เป็นรองประธานอนุกรรมการ หัวหน้าส่วนราชการที่เกี่ยวข้อง ภาคเอกชน ภาควิชาการ ภาคศาสนา ภาคประชาสังคม ภาคประชาชน และภาคสื่อมวลชน เป็นอนุกรรมการ และเจ้าหน้าที่ที่รองประธานมอบหมาย เป็นอนุกรรมการและเลขานุการ

๒.๒) ด้านอุตสาหกรรม หัตถอุตสาหกรรม และเศรษฐกิจสร้างสรรค์ โดยมีรองผู้ว่าราชการจังหวัดลำพูน ด้านเศรษฐกิจและสังคม เป็นประธานอนุกรรมการ อุตสาหกรรมจังหวัดลำพูน เป็นรองประธานอนุกรรมการ หัวหน้าส่วนราชการที่เกี่ยวข้อง ภาคเอกชน ภาควิชาการ ภาคศาสนา ภาคประชาสังคม ภาคประชาชน และภาคสื่อมวลชน เป็นอนุกรรมการ และเจ้าหน้าที่ที่รองประธานมอบหมาย เป็นอนุกรรมการและเลขานุการ

๒.๓) ด้านเกษตรสุขภาพ และเกษตรนวัตกรรมสร้างสรรค์ โดยมีรองผู้ว่าราชการจังหวัดลำพูน ด้านเศรษฐกิจและสังคม เป็นประธานอนุกรรมการ เกษตรและสหกรณ์จังหวัดลำพูน เป็นรองประธานอนุกรรมการ หัวหน้าส่วนราชการที่เกี่ยวข้อง ภาคเอกชน ภาควิชาการ ภาคศาสนา ภาคประชาสังคม ภาคประชาชน และภาคสื่อมวลชน เป็นอนุกรรมการ และเจ้าหน้าที่ที่รองประธานมอบหมาย เป็นอนุกรรมการและเลขานุการ

๓) กลุ่มภารกิจด้านสังคม โดยมีรองผู้ว่าราชการจังหวัดลำพูน ด้านเศรษฐกิจและสังคม เป็นประธานอนุกรรมการ พัฒนาการสังคมและความมั่นคงของมนุษย์จังหวัดลำพูน เป็นรองประธานอนุกรรมการ หัวหน้าส่วนราชการที่เกี่ยวข้อง ภาคเอกชน ภาควิชาการ ภาคศาสนา ภาคประชาสังคม ภาคประชาชน และภาคสื่อมวลชน เป็นอนุกรรมการ และเจ้าหน้าที่ที่รองประธานมอบหมาย เป็นอนุกรรมการและเลขานุการ

๔) กลุ่มภารกิจด้านการบริหารจัดการ โดยมีรองผู้ว่าราชการจังหวัดลำพูน ด้านความมั่นคงและและบริหารทรัพยากรธรรมชาติ เป็นประธานอนุกรรมการ ปลัดจังหวัดลำพูน และหัวหน้าสำนักงานจังหวัดลำพูน เป็นรองประธานอนุกรรมการ หัวหน้าส่วนราชการที่เกี่ยวข้อง ภาคเอกชน ภาควิชาการ ภาคศาสนา ภาคประชาสังคม ภาคประชาชน และภาคสื่อมวลชน เป็นอนุกรรมการ และเจ้าหน้าที่ที่รองประธานมอบหมาย เป็นอนุกรรมการและเลขานุการ

โดยให้มีหน้าที่และอำนาจ ดังนี้

(๑) สนับสนุนการบริหารงานเชิงพื้นที่แบบบูรณาการ ให้เป็นไปตามหลักการแห่งมาตรา ๗ แห่งพระราชกฤษฎีกาว่าด้วยการบริหารงานเชิงพื้นที่แบบบูรณาการ พ.ศ. ๒๕๖๕

(๒) สนับสนุนการจัดทำแผนและประสานแผนพัฒนาในระดับพื้นที่ การจัดทำแผนพัฒนาจังหวัด และแผนปฏิบัติราชการประจำปีของจังหวัด รวมถึงการจัดทำคำของบประมาณของจังหวัดเสนอต่อ ก.บ.จ. ให้มีประสิทธิภาพและเกิดประโยชน์สูงสุดต่อพื้นที่

(๓) ส่งเสริมและประสานความร่วมมือในการดำเนินงานของหน่วยงานภาครัฐ องค์กรปกครองส่วนท้องถิ่น และหน่วยงานที่เกี่ยวข้อง ให้สอดคล้องกับแผนพัฒนาจังหวัดและแผนปฏิบัติราชการประจำปีของจังหวัด

(๔) ให้คำแนะนำ กำกับ ติดตาม และประเมินผลการปฏิบัติตามแผนพัฒนาจังหวัด และแผนปฏิบัติราชการประจำปีของจังหวัด และรายงาน ก.บ.จ. ทราบ

(๕) เสนอปัญหาและแนวทางการแก้ไขปัญหาอันเกิดจากนโยบาย ระเบียบ ข้อบังคับ มติ หรือคำสั่งของส่วนราชการส่วนกลางหรือหน่วยงานของรัฐ รวมทั้งปัญหาอื่นที่เป็นอุปสรรคต่อการพัฒนาจังหวัดต่อ ก.บ.จ. เพื่อพิจารณา

(๖) แต่งตั้งคณะทำงานเพื่อสนับสนุนการขับเคลื่อนการดำเนินงานตามที่คณะอนุกรรมการมอบหมาย

(๗) ปฏิบัติหน้าที่อื่นตามที่ ก.บ.จ.มอบหมาย

โดยมีรายละเอียดตามเอกสารประกอบระเบียบวาระที่ ๔.๒

๓. <u>ข้อกฎหมาย/ระเบียบที่เกี่ยวข้อง</u>

๓.๑ พระราชกฤษฎีกาว่าด้วยการบริหารงานเชิงพื้นที่แบบบูรณาการ พ.ศ. ๒๕๖๕

เมื่อวันที่ ๑๙ สิงหาคม ๒๕๖๕ มีผลใช้บังคับตั้งแต่วันที่ ๒๐ สิงหาคม ๒๕๖๕ โดยมีมาตราที่เกี่ยวข้อง ดังนี้

มาตรา ๑๔ ก.บ.จ. มีหน้าที่และอำนาจ ดังต่อไปนี้

(๙) แต่งตั้งคณะอนุกรรมการเพื่อทำการแทนหรือปฏิบัติหน้าที่ตามที่ ก.บ.จ. มอบหมาย

๔. <u>ข้อเสนอ</u>

ฝ่ายเลขานุการฯ ขอเสนอที่ประชุมเพื่อพิจารณา ดังนี้

๔.๑ เห็นชอบในหลักการในการปรับกลุ่มภารกิจ (Cluster) ให้สอดคล้องกับมติคณะรัฐมนตรี เมื่อวันที่ ๔ ธันวาคม ๒๕๖๖ ตามที่ฝ่ายเลขานุการฯ เสนอ

๔.๒ เห็นควรให้แต่ละกลุ่มภารกิจ (Cluster) มอบหมายให้เลขานุการฯ ไปพิจารณายกร่างคณะอนุกรรมการของหน่วยงานที่มีภารกิจหน้าที่สอดคล้องกับกลุ่มภารกิจ (Cluster) เป็นองค์ประกอบคณะอนุกรรมการ และจัดส่งให้ฝ่ายเลขานุการฯ เพื่อจัดทำเป็น ประกาศคณะกรรมการบริหารงานจังหวัดแบบบูรณาการจังหวัดลำพูน (ก.บ.จ.ลำพูน) เรื่อง แต่งตั้งคณะอนุกรรมการกลุ่มภารกิจ (Cluster) จังหวัดลำพูน เสนอผู้ว่าราชการจังหวัดลำพูนในฐานะประธานคณะกรรมการบริการงานจังหวัดลำพูนพิจารณาลงนามและประกาศใช้พร้อมทั้งส่งสำเนาประกาศให้กระทรวงมหาดไทยเพื่อทราบต่อไป

มติที่ประชุม

.....

.....

.....

.....

.....

ระเบียบวาระที่ ๕
เรื่องอื่น ๆ (ถ้ามี)

ระเบียบวาระที่ ๕ เรื่องอื่น ๆ

.....
.....
.....
.....
.....
.....
.....
.....
.....
.....

มติที่ประชุม

.....
.....
.....
.....
.....
.....
.....
.....
.....
.....
.....
.....
.....
.....
.....
.....
.....
.....
.....
.....
.....

รายงานการประชุม
คณะกรรมการบริหารงานจังหวัดแบบบูรณาการจังหวัดลำพูน (ก.บ.จ.ลำพูน)
ครั้งที่ ๒/๒๕๖๗
วันศุกร์ที่ ๘ กุมภาพันธ์ ๒๕๖๗ เวลา ๑๓.๓๐ น.
ณ ห้องประชุมหริภุญชัย ชั้น ๔ ศาลากลางจังหวัดลำพูน

.....

<u>คณะกรรมการผู้เข้าร่วมประชุม</u>

๑. นายสันติธร	ยิ้มละมัย		ผู้ว่าราชการจังหวัดลำพูน	ประธานการประชุมฯ
๒. นายอนุพงษ์	วาวงศ์มูล		รองผู้ว่าราชการจังหวัดลำพูน	กรรมการ
๓. พ.อ.ณัฐพร	ธาระเขตต์	(แทน)	รอง ผอ.รมน.จว.ล.พ. (ท)	กรรมการ
๔. นายสมาน	กองแก้ว		ปลัดจังหวัดลำพูน	กรรมการ
๕. นางสาวสุรัสวดี	เตชะพันธุ์		คลังจังหวัดลำพูน	กรรมการ
๖. นางจันทนา	ไวยาวัจมัย		อุตสาหกรรมจังหวัดลำพูน	กรรมการ
๗. น.ส.สมหมาย	ประทุมเทพ	(แทน)	พัฒนาการจังหวัดลำพูน	กรรมการ
๘. นายสัญญา	ทุมตะขบ	(แทน)	ผู้อำนวยการสำนักงานทรัพยากรธรรมชาติและสิ่งแวดล้อมจังหวัดลำพูน	กรรมการ
๙. นางสาวศิวาพร	วิรัชลาภ	(แทน)	พัฒนาสังคมและความมั่นคงของมนุษย์จังหวัดลำพูน	กรรมการ
๑๐. นายณรงค์	ทาอุปรงค์		โยธาธิการและผังเมืองจังหวัดลำพูน	กรรมการ
๑๑. นายไพสิทธิ์	พละสินธุ์	(แทน)	เกษตรและสหกรณ์จังหวัดลำพูน	กรรมการ
๑๒. นางเกษกนก	เดชมา		ท่องเที่ยวและกีฬาจังหวัดลำพูน	กรรมการ
๑๓. นายบุญส่ง	ด้วงประสิทธิ์		ผู้อำนวยการแขวงทางหลวงลำพูน	กรรมการ
๑๔. นายสุภรณ์วัฒน์	สุรการ		ผู้อำนวยการโครงการชลประทานลำพูน	กรรมการ
๑๕. นายชูเกียรติ	ถาวรวงศ์	(แทน)	ผู้จัดการการประปาส่วนภูมิภาค สาขาลำพูน	กรรมการ
๑๖. นายพิเดช	จันทร์ศิริ	(แทน)	นายกองค์การบริหารส่วนจังหวัดลำพูน	กรรมการ
๑๗. นายจรูญ	คำปันนา		นายกเทศมนตรีตำบลศรีบัวบาน	กรรมการ
๑๘. น.ส.สุทธินี	สุริยกุล ณ อยุธยา	(แทน)	นายกสมาคมสันนิบาตเทศบาลจังหวัดลำพูน	กรรมการ
๑๙. นายสุรวิทย์	สีวิจี๋		นายกสมาคมองค์การบริหารงานตำบลจังหวัดลำพูน	กรรมการ
๒๐. นายชัยชนะ	คิอินธิ		ผู้แทนภาคประชาสังคม	กรรมการ
๒๑. นายวิโรจน์	สายพันธุ์		ผู้แทนภาคประชาสังคม	กรรมการ
๒๒. นายสุเทพ	ธนกุล		ผู้แทนภาคประชาสังคม	กรรมการ
๒๓. นางใจรักษ์	ทองจินดา		ผู้แทนภาคประชาสังคม	กรรมการ
๒๔. นางสมพร	วงศ์ฝั้น		ผู้แทนภาคประชาสังคม	กรรมการ
๒๕. นายสุนัย	จันทร์สว่าง	(แทน)	ประธานหอการค้าจังหวัดลำพูน	กรรมการ
๒๖. นายแพทย์วัชระ	สนธิชัย	(แทน)	ประธานสภาอุตสาหกรรมจังหวัดลำพูน	กรรมการ
๒๗. น.ส.จันทิมา	เดชพุทธวัจน์	(แทน)	หัวหน้าสำนักงานจังหวัดลำพูน	กรรมการและเลขานุการ
๒๘. นางสาวพัธร์ธีรัตน์	เรือนเงิน		นักวิเคราะห์นโยบายและแผนชำนาญการ กลุ่มงานยุทธศาสตร์และข้อมูลเพื่อการพัฒนาจังหวัด สำนักงานจังหวัดลำพูน	ผู้ช่วยเลขานุการ

<u>คณะกรรมการผู้ไม่เข้าร่วมประชุมฯ</u>

๑. นายโยธิน ประสงค์ความดี รองผู้ว่าราชการจังหวัดลำพูน
๒. นายแพทย์สาธารณสุขจังหวัดลำพูน
๓. ผู้จัดการการไฟฟ้าส่วนภูมิภาค สาขาลำพูน
๔. ผู้อำนวยการนิคมอุตสาหกรรมภาคเหนือ
๕. ผู้จัดการองค์การตลาดกระทรวงมหาดไทย
๖. นายพิรุณ จันทร์ธรรม ผู้แทนภาคประชาสังคม

ระเบียบวาระที่ ๑ เรื่องที่ประธานแจ้งให้ทราบ

ประธานการประชุมฯ การประชุมคณะกรรมการบริหารงานจังหวัดแบบบูรณาการจังหวัดลำพูน (ก.บ.จ.ลำพูน) เป็นครั้งที่ ๒/๒๕๖๗ มีระเบียบวาระการประชุมสำคัญ คือ

๑. การเปลี่ยนแปลงรายละเอียดโครงการตามแผนปฏิบัติราชการจังหวัดลำพูน ประจำปีงบประมาณ พ.ศ.๒๕๖๗ คือ โครงการป้องกันและแก้ไขปัญหาหมอกควันและไฟป่าจังหวัดลำพูน ปี ๒๕๖๗

๒. ร่าง กรอบแนวทางการปฏิบัติงานตามกลุ่มภารกิจ (Cluster) ตามภารกิจสำคัญจังหวัดลำพูน

มติที่ประชุม รับทราบ

ระเบียบวาระที่ ๒ เรื่องรับรองรายงานการประชุมคณะกรรมการบริหารงานจังหวัดแบบบูรณาการจังหวัดลำพูน (ก.บ.จ.ลำพูน) ครั้งที่ ๑/๒๕๖๗ เมื่อวันอังคารที่ ๒๓ มกราคม ๒๕๖๗

เลขานุการการประชุมฯ จังหวัดลำพูนได้จัดการประชุมคณะกรรมการบริหารงานจังหวัดแบบบูรณาการจังหวัดลำพูน (ก.บ.จ.ลำพูน) ครั้งที่ ๑/๒๕๖๗ เมื่ออังคารที่ ๒๓ มกราคม ๒๕๖๗ เวลา ๑๓.๓๐ น. ณ ห้องประชุมหริภุญชัย ชั้น ๔ ศาลากลางจังหวัดลำพูน โดยในการประชุมดังกล่าวคณะกรรมการบริหารงานจังหวัดแบบบูรณาการจังหวัดลำพูน ได้มีมติเห็นชอบแผนงานโครงการประจำปีงบประมาณ พ.ศ. ๒๕๖๘ ที่จังหวัดขอรับการสนับสนุนจากกระทรวง/กรม เพื่อดำเนินการให้สอดคล้องตามความต้องการของแผนพัฒนาจังหวัดลำพูน (เพิ่มเติม) หรือโครงการ จ.๓ (เพิ่มเติม) จำนวน ๑๕ โครงการ งบประมาณ ๑,๖๘๒,๑๕๐,๐๐๐ บาท (หนึ่งพันหกร้อยแปดสิบสองล้าน - หนึ่งแสนห้าหมื่นบาทถ้วน) และเห็นชอบแผนปฏิบัติราชการประจำปีงบประมาณ พ.ศ. ๒๕๖๘ จังหวัดลำพูน และยืนยันไม่ปรับปรุงแผนปฏิบัติราชการประจำปีงบประมาณ พ.ศ. ๒๕๖๘ (ฉบับเดิม) ทั้งนี้ ฝ่ายเลขานุการฯ ได้จัดทำรายงานการประชุมคณะกรรมการบริหารงานจังหวัดแบบบูรณาการ จังหวัดลำพูน (ก.บ.จ.ลำพูน) ครั้งที่ ๑/๒๕๖๗ เมื่อวันอังคารที่ ๒๓ มกราคม ๒๕๖๗ เรียบร้อยแล้ว จึงเสนอที่ประชุมพิจารณารับรองรายงานการประชุมฯ

มติที่ประชุม รับรองรายงานการประชุมฯ

ระเบียบวาระที่ ๓ เรื่องเพื่อทราบ

วาระที่ ๓.๑ เรื่อง โครงการตามแผนปฏิบัติราชการจังหวัดลำพูน ประจำปีงบประมาณ ๒๕๖๗

๑. <u>เรื่องเดิม</u>

เลขานุการ
การประชุมฯ

จังหวัดลำพูนได้จัดทำคำของบประมาณโครงการตามแผนปฏิบัติราชการประจำปี ๒๕๖๗ จังหวัดลำพูน จำนวนทั้งสิ้น ๒๕ โครงการ ๑ งบบริหารจัดการ งบประมาณทั้งสิ้น <u>๓๔๒,๕๖๕,๖๐๐ บาท</u> (สามร้อยสี่สิบสองล้านห้าแสนหกหมื่นห้าพันหกร้อยบาทถ้วน)

โดย<u>แยกเป็นงบประมาณตามประเภทงบ ดังนี้</u>

๑) งบลงทุน	๒๕๓,๙๔๕,๐๐๐ บาท	คิดเป็นร้อยละ ๗๔
๒) งบดำเนินงาน	๗๙,๖๒๐,๖๐๐ บาท	คิดเป็นร้อยละ ๒๓
๓) งบรายจ่ายอื่น	๙,๐๐๐,๐๐๐ บาท	คิดเป็นร้อยละ ๓

๒. <u>ข้อเท็จจริง</u>

๒.๑ สำนักงบประมาณ แจ้งว่า พระราชบัญญัติงบประมาณรายจ่ายประจำปีงบประมาณ พ.ศ. ๒๕๖๗ จะประกาศใช้บังคับไม่ทันในวันที่ ๑ ตุลาคม ๒๕๖๖ อันเป็นวันเริ่มต้นปีงบประมาณ พ.ศ. ๒๕๖๗ ซึ่งกรณีดังกล่าวรัฐธรรมนูญแห่งราชอาณาจักรไทย พุทธศักราช ๒๕๖๐ มาตรา ๑๔๑ บัญญัติให้ใช้กฎหมายว่าด้วยงบประมาณรายจ่ายในปีงบประมาณปีก่อนนั้นไปพลางก่อน ประกอบกับ พระราชบัญญัติวิธีการงบประมาณ พ.ศ. ๒๕๖๑ มาตรา ๑๒ บัญญัติให้ใช้งบประมาณรายจ่ายประจำปีงบประมาณที่ล่วงแล้วไปพลางก่อนได้ ตามหลักเกณฑ์และเงื่อนไขที่ผู้อำนวยการสำนักงบประมาณกำหนดโดยอนุมัตินายรัฐมนตรี โดยขอให้จังหวัดจัดทำแผนการปฏิบัติงานและแผนการใช้จ่ายงบประมาณประจำปีงบประมาณ พ.ศ. ๒๕๖๗ โดยใช้หลักเกณฑ์และเงื่อนไขการใช้งบประมาณรายจ่ายประจำปีงบประมาณ พ.ศ. ๒๕๖๖ ไปพลางก่อน ตามแบบจัดทำแผน/รายงานผลการปฏิบัติงานและการใช้จ่ายงบประมาณ ประจำปีงบประมาณ พ.ศ. ๒๕๖๖ ไปพลางก่อน (แบบสงป.๓๐๑, แบบ สงป.๓๐๒ และ สงป. ๓๐๒/๑) และส่งให้สำนักงบประมาณพิจารณาอนุมัติจัดสรรงบประมาณรายจ่ายประจำปีงบประมาณ พ.ศ. ๒๕๖๗

๒.๒ สำนักงบประมาณได้แจ้งอนุมัติงบประมาณใช้เงินไปพลางก่อนปี ๒๕๖๖ จำนวน ๖ โครงการ ๑ งบบริหารจัดการ จำนวน ๒๓,๕๐๒,๒๐๐ บาท

๒.๓ ทั้งนี้ สำนักงบประมาณ แจ้งกรอบเบื้องต้นว่าในส่วนของจังหวัดลำพูนจะได้รับการจัดสรรงบประมาณ ตาม พรบ.งบประมาณรายจ่ายประจำปี พ.ศ.๒๕๖๗ งบประมาณรวมทั้งสิ้น <u>๑๘๓,๐๓๐,๐๐๐ บาท</u> (หนึ่งร้อยแปดสิบสามล้านสามหมื่นบาทถ้วน) รวมจำนวนโครงการทั้งสิ้น ๑๔ โครงการ ๑ งบบริหารจัดการ โดย<u>แยกเป็นงบประมาณตามประเภทงบ ดังนี้</u>

๑) งบลงทุน	๑๓๕,๗๓๕,๐๐๐ บาท	คิดเป็นร้อยละ ๗๔
๒) งบดำเนินงาน	๓๘,๒๙๕,๐๐๐ บาท	คิดเป็นร้อยละ ๒๒
๓) งบรายจ่ายอื่น	๙,๐๐๐,๐๐๐ บาท	คิดเป็นร้อยละ ๕

๒.๔ จังหวัดได้อนุมัติโครงการและมอบอำนาจให้หน่วยงานที่รับผิดชอบไปดำเนินการโดยใช้เงินปีงบประมาณ พ.ศ.๒๕๖๖ ไปพลางก่อน จำนวน ๕ โครงการ รวมเป็นเงินทั้งสิ้น ๕,๘๒๑,๒๐๐ บาท (ห้าล้านแปดแสนสองหมื่นหนึ่งพันสองร้อยบาทถ้วน)

โครงการ	งบประมาณ	หน่วยดำเนินการ
๑. โครงการลำพูนเมืองแห่งการท่องเที่ยวเชิงวัฒนธรรมและอัตลักษณ์วิถี สู่เศรษฐกิจสรรสร้าง **งบประมาณ ๓,๐๐๐,๐๐๐ บาท (จำนวน ๓ กิจกรรม) (งบประมาณที่ขอรับการจัดสรร ๘,๕๐๐,๐๐๐ บาท)**		
๑.๑ กิจกรรมส่งเสริมเสน่ห์เมืองเก่านครลำพูน **(งบประมาณ ๑,๕๐๐,๐๐๐ บาท)**	๕๐๐,๐๐๐	สำนักงานวัฒนธรรมจังหวัดลำพูน
๑.๒ กิจกรรมส่งเสริมอัตลักษณ์ประเพณีและวัฒนธรรมท้องถิ่นของชาติพันธุ์ **(งบประมาณ ๓,๐๐๐,๐๐๐ บาท)**	๒,๓๐๐,๐๐๐	สำนักงานวัฒนธรรมจังหวัดลำพูน
๑.๓ กิจกรรมยกยอครูบาเจ้าศรีวิชัยนักบุญแห่งล้านนาเป็นบุคคลสำคัญของโลก **(งบประมาณ ๑,๐๐๐,๐๐๐ บาท)**	๒๐๐,๐๐๐	สำนักงานวัฒนธรรมจังหวัดลำพูน
๒. โครงการพัฒนาและเชื่อมโยงผู้ประกอบการอุตสาหกรรมขนาดใหญ่ และ SME จังหวัดลำพูน **งบประมาณ ๕๐๐,๐๐๐ บาท**		
กิจกรรมพัฒนาและเชื่อมโยงผู้ประกอบการอุตสาหกรรมขนาดใหญ่และ SME จังหวัดลำพูน **(งบประมาณ ๑,๐๐๐,๐๐๐ บาท)**	๕๐๐,๐๐๐	สำนักงานอุตสาหกรรมจังหวัดลำพูน
๓. โครงการปรับระบบและเพิ่มศักยภาพการผลิตสินค้าลำไยให้ได้คุณภาพมาตรฐานและสร้างมูลค่าเพิ่มตามความต้องการของตลาด เพื่อความยั่งยืนด้านอาชีพเกษตรกรรม **งบประมาณ ๑,๒๒๑,๘๐๐ บาท (งบประมาณที่ขอรับการจัดสรร ๓,๔๔๐,๘๐๐ บาท)**		
๓.๑ กิจกรรมยกระดับการผลิตและคุณภาพผลผลิตสินค้าเกษตรสู่มาตรฐาน GAP	๑๘๔,๘๐๐	สำนักงานเกษตรจังหวัดลำพูน
๓.๒ กิจกรรมรณรงค์การผลิตลำไยคุณภาพ	๓๐๑,๘๐๐	สำนักงานเกษตรจังหวัดลำพูน
๓.๓ กิจกรรมส่งเสริมการแปรรูปผลิตภัณฑ์ลำไย และสินค้าเกษตรอื่นๆ เพื่อเพิ่มมูลค่า	๒๘๕,๒๐๐	สำนักงานเกษตรจังหวัดลำพูน
๓.๔ กิจกรรมประชาสัมพันธ์ขยายช่องทางการจำหน่ายสินค้าเกษตรปลอดภัยจังหวัดลำพูน	๔๕๐,๐๐๐	สำนักงานเกษตรจังหวัดลำพูน
๔. โครงการส่งเสริมการใช้แหนแดงทดแทนการใช้ปุ๋ยเคมีเพื่อลดต้นทุนการผลิต **งบประมาณ ๔๐๗,๒๐๐ บาท (จำนวน ๓ กิจกรรม)**		
๔.๑ กิจกรรมแปลงเรียนรู้การลดต้นทุนการผลิตโดยใช้แหนแดง	๑๐๖,๘๐๐	สำนักงานเกษตรจังหวัดลำพูน
๔.๒ กิจกรรมอบรมพัฒนาทักษะความรู้แก่เกษตรกรในการผลิตแหนแดงเพื่อใช้ในการเกษตร	๒๔๐,๔๐๐	สำนักงานเกษตรจังหวัดลำพูน
๔.๓ กิจกรรมประชาสัมพันธ์การใช้แหนแดงเพื่อลดต้นทุนการผลิต	๖๐,๐๐๐	สำนักงานเกษตรจังหวัดลำพูน
๕. โครงการรณรงค์ป้องกันและแก้ไขปัญหายาเสพติด TO BE NUMBER ONE ในพื้นที่จังหวัดลำพูน งบประมาณ ๖๙๒,๒๐๐ บาท (จำนวน ๑ กิจกรรม)		
๕.๑ กิจกรรมพัฒนาศักยภาพเครือข่ายชมรม TO BE NUMBER ONE ในพื้นที่จังหวัดลำพูน	๖๙๒,๒๐๐	สำนักงานสาธารณสุขจังหวัดลำพูน

๓. ข้อเสนอ

จึงเสนอที่ประชุมเพื่อโปรดทราบ

มติที่ประชุม รับทราบ

ระเบียบวาระที่ ๔ เรื่องเพื่อพิจารณา

๔.๑ การเปลี่ยนแปลงรายละเอียดโครงการตามแผนปฏิบัติราชการจังหวัดลำพูน ประจำปีงบประมาณ พ.ศ.๒๕๖๗

๑. <u>เรื่องเดิม</u>

เลขานุการการประชุม

๑.๑ จังหวัดลำพูนได้จัดการประชุมคณะกรรมการบริหารงานจังหวัดแบบบูรณาการจังหวัดลำพูน (ก.บ.จ.ลำพูน) ครั้งที่ ๖/๒๕๖๖ เมื่อวันที่ ๑๔ ธันวาคม ๒๕๖๖ เวลา ๑๓.๓๐ น. ณ ห้องประชุมหริภุญชัย ชั้น ๔ ศาลากลางจังหวัดลำพูน เพื่อพิจารณาการโอนเปลี่ยนแปลงรายละเอียดโครงการตามแผนปฏิบัติราชการจังหวัดลำพูน ประจำปีงบประมาณ พ.ศ. ๒๕๖๗ (การใช้งบประมาณรายจ่ายประจำปีงบประมาณ พ.ศ. ๒๕๖๖ ไปพลางก่อน) ในกรณีการแก้ไขหรือเปลี่ยนแปลงโครงการสำคัญซึ่งที่ประชุมมีมติเห็นชอบการโอนเปลี่ยนแปลง จำนวน ๒ กิจกรรม/โครงการ ดังนี้

๑) โครงการป้องกันและแก้ไขปัญหาหมอกควันและไฟป่าจังหวัดลำพูน ปี ๒๕๖๗ งบประมาณ ๒๕,๒๗๒,๔๐๐ บาท (ยี่สิบห้าล้านสองแสนเจ็ดหมื่นสองพันสี่ร้อยบาทถ้วน) หน่วยดำเนินการ สำนักงานทรัพยากรธรรมชาติและสิ่งแวดล้อมจังหวัดลำพูน

<u>กิจกรรมที่ ๑</u> การอบรมเชิงปฏิบัติการเพื่อการปรับเปลี่ยนแนวคิดอยู่ร่วมกับธรรมชาติ สู่ชุมชน เพื่อลดผลกระทบจากการเกิดไฟป่าในพื้นที่เสี่ยง งบประมาณ ๖๓๙,๐๐๐ บาท (หกแสนสามหมื่นเก้าพันบาทถ้วน) **หน่วยดำเนินการ สำนักงานทรัพยากรธรรมชาติและสิ่งแวดล้อม จังหวัดลำพูน – ขอเปลี่ยนแปลงหน่วยงานดำเนินการจากสำนักงานทรัพยากรธรรมชาติและสิ่งแวดล้อมจังหวัดลำพูน เป็นที่ทำการปกครองอำเภอ ๗ อำเภอ** เนื่องจาก เพื่อส่งเสริมการมีส่วนร่วม และเพิ่มประสิทธิภาพการดำเนินงานในระดับพื้นที่ ลดขั้นตอนในการปฏิบัติงาน ทั้งนี้ ไม่กระทบต่อวัตถุประสงค์และสาระสำคัญของโครงการ

<u>กิจกรรมที่ ๒</u> เพิ่มประสิทธิภาพการบริหารจัดการ ป้องกันและแก้ไขปัญหาหมอกควันและไฟป่า ในระดับพื้นที่ ในพื้นที่ป่าอนุรักษ์ งบประมาณ ๒๖,๗๐๐,๐๐๐ บาท (ยี่สิบหกล้านเจ็ดแสนบาทถ้วน) **หน่วยดำเนินการ สำนักงานทรัพยากรธรรมชาติและสิ่งแวดล้อมจังหวัดลำพูน – ขอเปลี่ยนแปลงรายละเอียดกิจกรรม เนื่องจากถูกปรับลดงบประมาณคงเหลือ ๑๗,๘๒๐,๐๐๐ บาท (สิบเจ็ดล้านแปดแสนสองหมื่นบาทถ้วน)** ดังนี้

- เปลี่ยนแปลงหน่วยงานดำเนินการ จากสำนักงานทรัพยากรธรรมชาติและสิ่งแวดล้อมจังหวัดลำพูน เป็น**ที่ทำการปกครองอำเภอ ๗ อำเภอ** เหตุผล เพื่อเพิ่มประสิทธิภาพการดำเนินงานในระดับพื้นที่อำเภอที่มีสถานการณ์ไฟป่าตามความรุนแรงของสภาพปัญหา
- ปรับลดเป้าหมายจากการจ้างราษฎรฯ จาก ๑,๐๐๐ คน เป็น ๖๖๐ คน เนื่องจากถูกปรับลดงบประมาณ
- เพิ่มจำนวนวันการจ้างราษฎรฯ จากเดิม ๘๙ วัน เป็น ๙๐ วัน เนื่องจาก เดือน กุมภาพันธ์ พ.ศ. ๒๕๖๗ มีจำนวน ๒๙ วัน และเพื่อให้สอดคล้องกับสถานการณ์ไฟป่า **ทั้งนี้ ไม่กระทบต่อวัตถุประสงค์และสาระสำคัญของโครงการ**

๒) โครงการพัฒนาผ้าลำพูนสู่เศรษฐกิจสร้างสรรค์ งบประมาณ ๒,๐๐๐,๐๐๐ บาท (สองล้านบาทถ้วน) หน่วยดำเนินการ สำนักงานพัฒนาชุมชนจังหวัดลำพูน

<u>กิจกรรมที่ ๑ จัดแสดงองค์ความรู้ และการถ่ายทอดเรื่องราวภูมิปัญญาผ้าลำพูนการจัดงาน “มหกรรมผ้าลำพูน” งบประมาณ ๗๐๐,๐๐๐ บาท (เจ็ดแสนบาทถ้วน)</u>

– เนื่องจากการจัดการองค์ความรู้ภูมิปัญญาผ้าลำพูน ได้ดำเนินการในปีงบประมาณ พ.ศ. ๒๕๖๖ โดยใช้งบประมาณเหลือจ่ายตามแผนปฏิบัติราชการประจำปี พ.ศ. ๒๕๖๖ ของจังหวัดลำพูน ซึ่งปัจจุบันอยู่ระหว่างดำเนินการโดยผู้รับจ้าง โดยกำหนดส่งมอบงานภายในเดือนธันวาคม ๒๕๖๖ จึงขอเปลี่ยนแปลงรายละเอียดกิจกรรม เป็นการจัดมหกรรมแสดงองค์ความรู้ภูมิปัญญาผ้าลำพูนที่ได้จากการดำเนินการในปีงบประมาณ พ.ศ. ๒๕๖๖ (กิจกรรมต่อยอดจากปี ๒๕๖๖) เพื่อเป็นเผยแพร่ ประชาสัมพันธ์ และถ่ายทอดเรื่องราวภูมิปัญญาผ้าลำพูน ให้ผ้าลำพูนเป็นที่รู้จักในระดับภูมิภาคและประเทศ ผ่านการจัดงาน “มหกรรมผ้าลำพูน” ดำเนินการอย่างน้อย ๓ วัน โดยจัดให้มีผู้ผลิต ผู้ประกอบการผ้าของจังหวัดลำพูน ร่วมจัดแสดงและจำหน่ายผ้าลำพูนทุกประเภท ไม่น้อยกว่า ๖๐ กลุ่ม/ราย โดยคาดว่าจะมีนักท่องเที่ยวทั้งในจังหวัดลำพูนและจังหวัดใกล้เคียง เข้ามาเยี่ยมชมนิทรรศการองค์ความรู้ภูมิปัญญาผ้าลำพูน และเลือกซื้อผลิตภัณฑ์ผ้าลำพูนภายในงานวันละไม่ต่ำกว่า ๕๐๐ คน สามารถกระตุ้นการท่องเที่ยว และสร้างรายได้ให้กับประชาชนจังหวัดลำพูนไม่ต่ำกว่า ๓,๐๐๐,๐๐๐ บาท พร้อมทั้ง ขอเปลี่ยนแปลงงบประมาณในการดำเนินกิจกรรมดังกล่าว เพื่อให้สอดคล้องกับรายละเอียดกิจกรรมที่จะดำเนินการ

<u>กิจกรรมที่ ๒ ออกแบบ พัฒนา และเผยแพร่ผลิตภัณฑ์ผ้าลำพูน งบประมาณ ๑,๓๐๐,๐๐๐ บาท (หนึ่งล้านสามแสนบาทถ้วน)</u> - เนื่องจากเป็นกิจกรรมที่ใช้ผลผลิตที่ได้จากกิจกรรมออกแบบและพัฒนาผลิตภัณฑ์ ซึ่งได้ดำเนินการโดยใช้งบประมาณที่เหลือจ่ายตามแผนปฏิบัติราชการประจำปีของจังหวัดลำพูน ประจำปีงบประมาณ พ.ศ. ๒๕๖๖ (ผลผลิตที่ได้รับ คือ ลวดลาย องค์ความรู้ และเทคนิคใหม่) มาใช้ต่อยอดเพื่อเพิ่มมูลค่าให้กับผลิตภัณฑ์ จึงขอเปลี่ยนแปลงรายละเอียดกิจกรรม และงบประมาณ ในการดำเนินการให้สอดคล้องกับรายละเอียดกิจกรรมที่จะดำเนินการ ทั้งนี้ การเปลี่ยนแปลงดังกล่าว ได้มีการเปลี่ยนเปลี่ยนวัตถุประสงค์ข้อที่ ๑ จากเดิม “มีเป้าหมายเพื่อพัฒนาระบบการบริหารจัดการองค์ความรู้” เปลี่ยนเป็น “เพื่อเผยแพร่องค์ความรู้ภูมิปัญญาผ้าลำพูนให้เป็นที่รู้จักอย่างแพร่หลาย” เพื่อให้สอดคล้องกับกิจกรรมที่จะดำเนินการ สำหรับวัตถุประสงค์ข้ออื่น ๆ ยังคงเดิม รวมถึงมีการเปลี่ยนแปลงตัวชี้วัดและผลผลิตของโครงการ ข้อที่ ๑ จากเดิม “เป็นการวัดความสำเร็จของการจัดการองค์ความรู้ภูมิปัญญาผ้าลำพูน โดยกลุ่มเป้าหมายมีความรู้ความเข้าใจเกี่ยวกับการพัฒนาผ้าลำพูนให้สอดคล้องกับอัตลักษณ์และภูมิปัญญาผ้าลำพูน” เปลี่ยนเป็น “การวัดจำนวนครั้งของการเผยแพร่ ประชาสัมพันธ์องค์ความรู้ภูมิปัญญาผ้าลำพูน” เพื่อให้สอดคล้องกับวัตถุประสงค์ของกิจกรรมที่จะดำเนินการ

ทั้งนี้ จังหวัดลำพูนได้มีหนังสือรายงานการเปลี่ยนแปลงโครงการ กรณีการแก้ไขหรือเปลี่ยนแปลงโครงการสำคัญ ให้สำนักพัฒนาเศรษฐกิจและสังคมภาคเหนือ ซึ่งเป็นฝ่ายเลขานุการคณะกรรมการนโยบายการบริหารงานเชิงพื้นที่แบบบูรณาการ (ก.น.บ.) เพื่อพิจารณาให้ความเห็นชอบแล้วตามหลักเกณฑ์การปรับปรุงแผนปฏิบัติราชการประจำปี และการเปลี่ยนแปลงโครงการของจังหวัดและกลุ่มจังหวัด ประจำปีงบประมาณ พ.ศ. ๒๕๖๗ – ๒๕๗๐ (ตามหนังสือจังหวัดลำพูน ด่วนที่สุด ที่ ลพ๐๐๑๗.๒/๑๙๙๔๔ ลงวันที่ ๒๕ ธันวาคม ๒๕๖๖)

๒. <u>ข้อเท็จจริง</u>

๒.๑ คณะกรรมการนโยบายการบริหารงานเชิงพื้นที่แบบบูรณาการ (ก.น.บ.) ได้มีการประชุมครั้งที่ ๑/๒๕๖๗ เมื่อวันที่ ๒๔ มกราคม ๒๕๖๗ และได้มีมติเห็นชอบหลักเกณฑ์การปรับปรุงแผนปฏิบัติราชการประจำปี และการเปลี่ยนแปลงโครงการของจังหวัดและกลุ่มจังหวัด ประจำปีงบประมาณ พ.ศ. ๒๕๖๗ – ๒๕๗๐ ฉบับปรับปรุง

๒.๒ จังหวัดลำพูนได้รับการประสานจากสำนักพัฒนาเศรษฐกิจและสังคมภาคเหนือ (ฝ่ายเลขานุการคณะกรรมการนโยบายการบริหารงานเชิงพื้นที่แบบบูรณาการ (ก.น.บ.)) ว่าโครงการป้องกันและแก้ไขปัญหาหมอกควันและไฟป่าจังหวัดลำพูน ปี ๒๕๖๗ งบประมาณ ๒๕,๒๗๒,๔๐๐ บาท (ยี่สิบห้าล้านสองแสนเจ็ดหมื่นสองพันสี่ร้อยบาทถ้วน) หน่วยดำเนินการ สำนักงานทรัพยากรธรรมชาติ และสิ่งแวดล้อมจังหวัดลำพูน สามารถใช้หลักเกณฑ์การปรับปรุงแผนปฏิบัติราชการประจำปี และการเปลี่ยนแปลงโครงการของจังหวัดและกลุ่มจังหวัด ประจำปีงบประมาณ พ.ศ. ๒๕๖๗ – ๒๕๗๐ ฉบับปรับปรุง (มติคณะกรรมการนโยบายการบริหารงานเชิงพื้นที่แบบบูรณาการ (ก.น.บ.) ครั้งที่ ๑/๒๕๖๗ เมื่อวันที่ ๒๔ มกราคม ๒๕๖๗) กรณีการแก้ไขหรือเปลี่ยนแปลงโครงการสำคัญ โดยขอให้จังหวัดลำพูนมีหนังสือแจ้งยกเลิกการโอนเปลี่ยนแปลงโครงการป้องกันและแก้ไขปัญหาหมอกควันและไฟป่าจังหวัดลำพูน ปี ๒๕๖๗ งบประมาณ ๒๕,๒๗๒,๔๐๐ บาท (ยี่สิบห้าล้านสองแสนเจ็ดหมื่นสองพันสี่ร้อยบาทถ้วน) หน่วยดำเนินการ สำนักงานทรัพยากรธรรมชาติและสิ่งแวดล้อมจังหวัดลำพูน ไปยังสำนักพัฒนาเศรษฐกิจและสังคมภาคเหนือ และนำโครงการดังกล่าวเข้าที่ประชุมคณะกรรมการบริหารงานจังหวัดแบบบูรณาการจังหวัดลำพูน (ก.บ.จ.ลำพูน) พิจารณาให้ความเห็นชอบ ตามหลักเกณฑ์การปรับปรุงแผนปฏิบัติราชการประจำปี และการเปลี่ยนแปลงโครงการของจังหวัดและกลุ่มจังหวัดประจำปีงบประมาณ พ.ศ. ๒๕๖๗ – ๒๕๗๐ ฉบับปรับปรุง

ทั้งนี้ จังหวัดลำพูนได้มีหนังสือ จังหวัดลำพูน ด่วนที่สุด ที่ ลพ๐๐๑๗.๒/ว๒๑๔๕ ลงวันที่ ๗ กุมภาพันธ์ ๒๕๖๗ เรื่อง แจ้งยกเลิกการโอนเปลี่ยนแปลงโครงการป้องกันและแก้ไขปัญหาหมอกควันและไฟป่าจังหวัดลำพูน ปี ๒๕๖๗ ไปยังสำนักพัฒนาเศรษฐกิจและสังคมภาคเหนือเรียบร้อยแล้ว

๓. <u>ระเบียบ/กฎหมาย</u>

หลักเกณฑ์การปรับปรุงแผนปฏิบัติราชการประจำปี และการเปลี่ยนแปลงโครงการของจังหวัดและกลุ่มจังหวัด ประจำปีงบประมาณ พ.ศ. ๒๕๖๗ – ๒๕๗๐ ฉบับปรับปรุง (มติคณะกรรมการนโยบายการบริหารงานเชิงพื้นที่แบบบูรณาการ (ก.น.บ.) ครั้งที่ ๑/๒๕๖๗ เมื่อวันที่ ๒๔ มกราคม ๒๕๖๗) โดยมีหลักเกณฑ์และวิธีการ ดังนี้

๑) การปรับปรุงแผนปฏิบัติราชการประจำปี และการเปลี่ยนแปลงโครงการของจังหวัดและกลุ่มจังหวัด ประจำปีงบประมาณ พ.ศ. ๒๕๖๗ – ๒๕๗๐ มีการกำหนดประเภทโครงการ ดังนี้

๑.๑) โครงการสำคัญ หมายถึง โครงการสำคัญตามแผนปฏิบัติราชการประจำปีของจังหวัดหรือกลุ่มจังหวัด

๑.๒) โครงการที่มิใช่โครงการสำคัญ หมายถึง โครงการอื่นที่จำเป็นเพื่อแก้ไขปัญหาของจังหวัดหรือกลุ่มจังหวัด หรือสนับสนุนการขับเคลื่อนแผนพัฒนาจังหวัดหรือกลุ่มจังหวัดตามแผนปฏิบัติราชการประจำปีของจังหวัดหรือกลุ่มจังหวัด

๒) หลักเกณฑ์และวิธีการปรับปรุงแผนปฏิบัติราชการประจำปี และการเปลี่ยนแปลงโครงการและงบประมาณ ของจังหวัดและกลุ่มจังหวัด ทั้งงบประมาณปกติและงบประมาณเหลือจ่ายให้ดำเนินการ ดังนี้

๒.๓ กรณีการแก้ไขหรือเปลี่ยนแปลงโครงการสำคัญ

๒.๓.๑ การแก้ไขหรือเปลี่ยนแปลงโครงการสำคัญ ในกรณีดังต่อไปนี้

(๒)การเปลี่ยนแปลงรายละเอียดโครงการ/กิจกรรมอันเนื่องมาจากการปรับลดงบประมาณของสำนักงบประมาณรวมทั้งการปรับลดงบประมาณในขั้นตอนการพิจารณางบประมาณของสภาผู้แทนราษฎร

(๕) การเปลี่ยนแปลงหน่วยดำเนินงานหรือเพิ่มหน่วยดำเนินงาน โดยที่วัตถุประสงค์ของโครงการ กิจกรรม พื้นที่ดำเนินการ และกลุ่มเป้าหมายไม่เปลี่ยนแปลง ทั้งนี้ หน่วยดำเนินงานดังกล่าวต้องมีภารกิจโดยตรงตามกฎหมาย

(๘) การเปลี่ยนแปลงรายละเอียดกิจกรรมในงบดำเนินงาน อาทิ สถานที่จัดจำนวนผู้เข้าร่วม จำนวนรุ่น ค่าวัสดุ ค่าใช้สอย ค่าตอบแทน และระยะเวลาที่ไม่ทำให้จำนวนกลุ่มเป้าหมายหรือผู้ได้รับประโยชน์ในภาพรวมของโครงการน้อยลง

ให้เป็นอำนาจของคณะกรรมการบริหารงานจังหวัดแบบบูรณาการ (ก.บ.จ.) หรือคณะกรรมการบริหารงานกลุ่มจังหวัดแบบบูรณาการ (ก.บ.ก.) แล้วแต่กรณี พิจารณาให้ความเห็นชอบโดยให้หารือสำนักงบประมาณและดำเนินการตามระเบียบการบริหารงบประมาณที่เกี่ยวข้องอย่างเคร่งครัด ทั้งนี้ ให้รายงานการเปลี่ยนแปลงดังกล่าวให้คณะอนุกรรมการประจำภาคทราบภายใน ๑๕ วัน นับตั้งแต่วันสิ้นไตรมาสที่ได้รับความเห็นชอบ

๔. <u>ข้อพิจารณา</u>

จึงเรียนมาเพื่อโปรดพิจารณาเห็นชอบการโอนเปลี่ยนแปลงโครงการป้องกันและแก้ไขปัญหาหมอกควันและไฟป่าจังหวัดลำพูน ปี ๒๕๖๗ งบประมาณ ๒๕,๒๗๒,๔๐๐ บาท หน่วยดำเนินการ สำนักงานทรัพยากรธรรมชาติและสิ่งแวดล้อมจังหวัดลำพูน ทั้งนี้ ไม่กระทบต่อวัตถุประสงค์และเป้าหมายของโครงการ

ประธานการประชุมฯ

เหตุใดโครงการพัฒนาผ้าลำพูนสู่เศรษฐกิจสร้างสรรค์ งบประมาณ ๒,๐๐๐,๐๐๐ บาท (สองล้านบาทถ้วน) หน่วยดำเนินการ สำนักงานพัฒนาชุมชนจังหวัดลำพูน จึงไม่เป็นไปตามหลักเกณฑ์การปรับปรุงแผนปฏิบัติราชการประจำปี และการเปลี่ยนแปลงโครงการของจังหวัดและกลุ่มจังหวัด ประจำปีงบประมาณ พ.ศ. ๒๕๖๗ – ๒๕๗๐ ฉบับปรับปรุง (มติคณะกรรมการนโยบายการบริหารงานเชิงพื้นที่แบบบูรณาการ (ก.น.บ.) ครั้งที่ ๑/๒๕๖๗ เมื่อวันที่ ๒๔ มกราคม ๒๕๖๗) กรณีการแก้ไขหรือเปลี่ยนแปลงโครงการสำคัญ

เลขานุการการประชุมฯ

โครงการดังกล่าวมีการเปลี่ยนแปลงรายละเอียดกิจกรรมจากเดิมค่อนข้างมาก และเกินอำนาจของคณะกรรมการบริหารงานจังหวัดแบบบูรณาการจึงต้องดำเนินการขอรับความเห็นชอบจากคณะกรรมการนโยบายการบริหารงานเชิงพื้นที่แบบบูรณาการ (ก.น.บ.)

นายอนุพงษ์ วาวงศ์มูล รองผู้ว่าราชการจังหวัดลำพูน

การพิจารณาจัดสรรงบประมาณไปยังอำเภอต่างๆ ได้นำข้อมูลสถิติการเกิดจุดความร้อนในพื้นที่อำเภอ ในปีที่ผ่านมาหรือไม่

นายสัญญา ทุมตะขบ ผู้แทนผู้อำนวยการสำนักงานทรัพยากรธรรมชาติและสิ่งแวดล้อมจังหวัดลำพูน

ในการพิจารณาการจัดสรรงบประมาณและจำนวนราษฎรในการดับไฟในแต่ละพื้นที่ สำนักงานทรัพยากรธรรมชาติและสิ่งแวดล้อมจังหวัดลำพูน ได้พิจารณาจากจุดความร้อนที่เกิดขึ้นในพื้นที่เมื่อปีที่ผ่านมาของแต่ละอำเภอ โดยในปีนี้ได้จัดสรร ดังนี้ อำเภอลี้ จำนวน ๑๓๐ คน อำเภอแม่ทาและอำเภอบ้านโฮ่ง จำนวน ๑๐๐ คน อำเภอเมืองลำพูน จำนวน ๙๐ คน อำเภอทุ่งหัวช้างและอำเภอบ้านธิ จำนวน ๙๐ คน และอำเภอป่าซาง จำนวน ๖๐ คน

มติที่ประชุม

เห็นชอบ

๔.๒ (ร่าง) กรอบแนวทางการปฏิบัติงานตามกลุ่มภารกิจ (Cluster) ตามภารกิจสำคัญจังหวัดลำพูน

เลขานุการ
การประชุมฯ

๑. <u>เรื่องเดิม</u>

คณะกรรมการบริหารงานจังหวัดแบบบูรณาการจังหวัดลำพูน ในคราวประชุมครั้งที่ ๖/๒๕๖๖ เมื่อวันที่ ๑๔ ธันวาคม ๒๕๖๖ ได้มีมติเห็นชอบให้ปรับปรุงกลุ่มภารกิจ (Cluster) จาก ๗ กลุ่มภารกิจ เป็น ๔ กลุ่มภารกิจ เพื่อให้สอดคล้องตามประเด็นการพัฒนาจังหวัดลำพูน ดังนี้

คณะอนุกรรมการตามประเด็นการพัฒนาที่ ๑ : เมืองแห่งวัฒนธรรมอัตลักษณ์วิถีและท่องเที่ยวเชิงสร้างสรรค์ โดยมีท่องเที่ยวจังหวัดลำพูน เป็น หัวหน้าคณะอนุกรรมการ

คณะอนุกรรมการตามประเด็นการพัฒนาที่ ๒ : เมืองแห่งอุตสาหกรรมหัตถอุตสาหกรรมและเศรษฐกิจสร้างสรรค์ โดยมีอุตสาหกรรมจังหวัดลำพูน เป็น หัวหน้าคณะอนุกรรมการ

คณะอนุกรรมการตามประเด็นการพัฒนาที่ ๓ : เมืองแห่งเกษตรสุขภาพและเกษตรนวัตกรรมสร้างสรรค์ โดยมีเกษตรและสหกรณ์จังหวัดลำพูน เป็น หัวหน้าคณะอนุกรรมการ

คณะอนุกรรมการตามประเด็นการพัฒนาที่ ๔ : เมืองแห่งความมั่นคง มั่งคั่ง ยั่งยืน โดยมีปลัดจังหวัดลำพูน เป็น หัวหน้าคณะอนุกรรมการ

<u>๒. ข้อเท็จจริง</u>

๒.๑ กระทรวงมหาดไทย แจ้งว่า คณะรัฐมนตรีได้มีมติ เมื่อวันที่ ๔ ธันวาคม ๒๕๖๖ เห็นชอบข้อเสนอการกระจายอำนาจเพื่อเพิ่มประสิทธิภาพการบริหารงานเชิงพื้นที่ของผู้ว่าราชการจังหวัด ตามที่สำนักงานสภาพัฒนาการเศรษฐกิจและสังคมแห่งชาติเสนอเพื่อใช้เป็นแนวทางปฏิบัติสำหรับการดำเนินงานและจัดทำคำของบประมาณประจำปีงบประมาณ พ.ศ. ๒๕๖๘ เป็นต้นไป ประกอบกับกระทรวงมหาดไทย ได้มีหนังสือแจ้งให้จังหวัดพิจารณาใช้กรอบแนวทางการปฏิบัติงานตามกลุ่มภารกิจ (Cluster) ตามภารกิจสำคัญ เช่น

๑) กลุ่มภารกิจด้านความมั่นคงและสิ่งแวดล้อม
๒) กลุ่มภารกิจด้านเศรษฐกิจ
๓) กลุ่มภารกิจด้านสังคม
๔) กลุ่มภารกิจด้านการบริหารจัดการ

๒.๒ ฝ่ายเลขานุการฯ ได้จัดทำ ร่าง กรอบแนวทางการปฏิบัติงานตามกลุ่มภารกิจ (Cluster) ตามภารกิจสำคัญจังหวัดลำพูน จำนวน ๔ กลุ่มภารกิจ ดังนี้

๑) กลุ่มภารกิจด้านความมั่นคงและสิ่งแวดล้อม

๑.๑) กลุ่มภารกิจด้านความมั่นคง มีรองผู้ว่าราชการจังหวัดลำพูน (ด้านความมั่นคงและบริหารทรัพยากรธรรมชาติ) เป็นประธานอนุกรรมการ ปลัดจังหวัดลำพูน เป็นรองประธานอนุกรรมการ หัวหน้าส่วนราชการที่เกี่ยวข้อง ภาคเอกชน ภาควิชาการ ภาคศาสนา ภาคประชาสังคม ภาคประชาชน และภาคสื่อมวลชน เป็นอนุกรรมการ และเจ้าหน้าที่ที่รองประธานมอบหมาย เป็นอนุกรรมการและเลขานุการ

๑.๒) กลุ่มภารกิจด้านทรัพยากรธรรมชาติและสิ่งแวดล้อม มีรองผู้ว่าราชการจังหวัดลำพูน (ด้านความมั่นคงและและบริหารทรัพยากรธรรมชาติ) เป็นประธานอนุกรรมการ ผู้อำนวยการทรัพยากรธรรมชาติและสิ่งแวดล้อมจังหวัดลำพูน เป็นรองประธานอนุกรรมการ หัวหน้าส่วนราชการที่เกี่ยวข้อง ภาคเอกชน ภาควิชาการ ภาคศาสนา ภาคประชาสังคม ภาคประชาชน และภาคสื่อมวลชน เป็นอนุกรรมการ และเจ้าหน้าที่ที่รองประธานมอบหมาย เป็นอนุกรรมการและเลขานุการ

๒) กลุ่มภารกิจด้านเศรษฐกิจ

๒.๑) ด้านวัฒนธรรมอัตลักษณ์วิถี และท่องเที่ยวเชิงสร้างสรรค์ โดยมีรองผู้ว่าราชการจังหวัดลำพูน ด้านเศรษฐกิจและสังคม เป็นประธานอนุกรรมการ ท่องเที่ยวและกีฬาจังหวัดลำพูน เป็นรองประธานอนุกรรมการ หัวหน้าส่วนราชการที่เกี่ยวข้อง ภาคเอกชน ภาควิชาการ ภาคศาสนา ภาคประชาสังคม ภาคประชาชน และภาคสื่อมวลชน เป็นอนุกรรมการ และเจ้าหน้าที่ที่รองประธานมอบหมาย เป็นอนุกรรมการและเลขานุการ

๒.๒) ด้านอุตสาหกรรม หัตถอุตสาหกรรม และเศรษฐกิจสร้างสรรค์ โดยมีรองผู้ว่าราชการจังหวัดลำพูน ด้านเศรษฐกิจและสังคม เป็นประธานอนุกรรมการ อุตสาหกรรมจังหวัดลำพูน เป็นรองประธานอนุกรรมการ หัวหน้าส่วนราชการที่เกี่ยวข้อง ภาคเอกชน ภาควิชาการ ภาคศาสนา ภาคประชาสังคม ภาคประชาชน และภาคสื่อมวลชน เป็นอนุกรรมการ และเจ้าหน้าที่ที่รองประธานมอบหมาย เป็นอนุกรรมการและเลขานุการ

๒.๓) ด้านเกษตรสุขภาพ และเกษตรนวัตกรรมสร้างสรรค์ โดยมีรองผู้ว่าราชการจังหวัดลำพูน ด้านเศรษฐกิจและสังคม เป็นประธานอนุกรรมการ เกษตรและสหกรณ์จังหวัดลำพูน เป็นรองประธานอนุกรรมการ หัวหน้าส่วนราชการที่เกี่ยวข้อง ภาคเอกชน ภาควิชาการ ภาคศาสนา ภาคประชาสังคม ภาคประชาชน และภาคสื่อมวลชน เป็นอนุกรรมการ และเจ้าหน้าที่ที่รองประธานมอบหมาย เป็นอนุกรรมการและเลขานุการ

๓) กลุ่มภารกิจด้านสังคม โดยมีรองผู้ว่าราชการจังหวัดลำพูน ด้านเศรษฐกิจและสังคม เป็นประธานอนุกรรมการ พัฒนาสังคมและความมั่นคงของมนุษย์จังหวัดลำพูน เป็นรองประธานอนุกรรมการ หัวหน้าส่วนราชการที่เกี่ยวข้อง ภาคเอกชน ภาควิชาการ ภาคศาสนา ภาคประชาสังคม ภาคประชาชน และภาคสื่อมวลชน เป็นอนุกรรมการ และเจ้าหน้าที่ที่รองประธานมอบหมาย เป็นอนุกรรมการและเลขานุการ

๔) กลุ่มภารกิจด้านการบริหารจัดการ โดยมีรองผู้ว่าราชการจังหวัดลำพูน ด้านความมั่นคงและบริหารทรัพยากรธรรมชาติ เป็นประธานอนุกรรมการ ปลัดจังหวัดลำพูน และหัวหน้าสำนักงานจังหวัดลำพูน เป็นรองประธานอนุกรรมการ หัวหน้าส่วนราชการที่เกี่ยวข้อง ภาคเอกชน ภาควิชาการ ภาคศาสนา ภาคประชาสังคม ภาคประชาชน และภาคสื่อมวลชน เป็นอนุกรรมการ และเจ้าหน้าที่ที่รองประธานมอบหมาย เป็นอนุกรรมการและเลขานุการ โดยให้มีหน้าที่และอำนาจ ดังนี้

(๑) สนับสนุนการบริหารงานเชิงพื้นที่แบบบูรณาการ ให้เป็นไปตามหลักการแห่งมาตรา ๗ แห่งพระราชกฤษฎีกาว่าด้วยการบริหารงานเชิงพื้นที่แบบบูรณาการ พ.ศ. ๒๕๖๕

(๒) สนับสนุนการจัดทำแผนและประสานแผนพัฒนาในระดับพื้นที่ การจัดทำแผนพัฒนาจังหวัด และแผนปฏิบัติราชการประจำปีของจังหวัด รวมถึงการจัดทำคำของบประมาณของจังหวัดเสนอต่อ ก.บ.จ. ให้มีประสิทธิภาพและเกิดประโยชน์สูงสุดต่อพื้นที่

(๓) ส่งเสริมและประสานความร่วมมือในการดำเนินงานของหน่วยงานภาครัฐ องค์กรปกครองส่วนท้องถิ่น และหน่วยงานที่เกี่ยวข้อง ให้สอดคล้องกับแผนพัฒนาจังหวัดและแผนปฏิบัติราชการประจำปีของจังหวัด

(๔) ให้คำแนะนำ กำกับ ติดตาม และประเมินผลการปฏิบัติตามแผนพัฒนาจังหวัดและแผนปฏิบัติราชการประจำปีของจังหวัด และรายงาน ก.บ.จ. ทราบ

(๕) เสนอปัญหาและแนวทางการแก้ไขปัญหาอันเกิดจากนโยบาย ระเบียบ ข้อบังคับ มติ หรือคำสั่งของส่วนราชการส่วนกลางหรือหน่วยงานของรัฐ รวมทั้งปัญหาอื่นที่เป็นอุปสรรคต่อการพัฒนาจังหวัดต่อ ก.บ.จ. เพื่อพิจารณา

(๖) แต่งตั้งคณะทำงานเพื่อสนับสนุนการขับเคลื่อนการดำเนินงานตามที่คณะอนุกรรมการมอบหมาย

(๗) ปฏิบัติหน้าที่อื่นตามที่ ก.บ.จ. มอบหมาย

๓. <u>ข้อกฎหมาย/ระเบียบที่เกี่ยวข้อง</u>

๓.๑ พระราชกฤษฎีกาว่าด้วยการบริหารงานเชิงพื้นที่แบบบูรณาการ พ.ศ. ๒๕๖๕

เมื่อวันที่ ๑๙ สิงหาคม ๒๕๖๕ มีผลใช้บังคับตั้งแต่วันที่ ๒๐ สิงหาคม ๒๕๖๕ โดยมีมาตราที่เกี่ยวข้อง ดังนี้

มาตรา ๑๔ ก.บ.จ. มีหน้าที่และอำนาจ ดังต่อไปนี้

(๙) แต่งตั้งคณะอนุกรรมการเพื่อทำการแทนหรือปฏิบัติหน้าที่ตามที่ ก.บ.จ. มอบหมาย

<u>๔. ข้อเสนอ</u>

ฝ่ายเลขานุการฯ ขอเสนอที่ประชุมเพื่อพิจารณา ดังนี้

๔.๑ เห็นชอบในหลักการในการปรับกลุ่มภารกิจ (Cluster) ให้สอดคล้องกับมติคณะรัฐมนตรีเมื่อวันที่ ๔ ธันวาคม ๒๕๖๖ ตามที่ฝ่ายเลขานุการฯ เสนอ

๔.๒ เห็นควรให้แต่ละกลุ่มภารกิจ (Cluster) มอบหมายให้เลขานุการฯ ไปพิจารณายกร่างคณะอนุกรรมการของหน่วยงานที่มีภารกิจหน้าที่สอดคล้องกับกลุ่มภารกิจ (Cluster) เป็นองค์ประกอบคณะอนุกรรมการ และจัดส่งให้ฝ่ายเลขานุการฯ เพื่อจัดทำเป็นประกาศคณะกรรมการบริหารงานจังหวัดแบบบูรณาการจังหวัดลำพูน (ก.บ.จ.ลำพูน) เรื่อง แต่งตั้งคณะอนุกรรมการกลุ่มภารกิจ (Cluster) จังหวัดลำพูน เสนอผู้ว่าราชการจังหวัดลำพูนในฐานะประธานคณะกรรมการบริการงานจังหวัดลำพูนพิจารณาลงนามและประกาศใช้พร้อมทั้งส่งสำเนาประกาศให้กระทรวงมหาดไทยเพื่อทราบต่อไป

มติที่ประชุมฯ เห็นชอบ

ระเบียบวาระที่ ๕ เรื่องอื่น ๆ

แผนงานโครงการประจำปีงบประมาณ พ.ศ. ๒๕๖๘ ที่จังหวัดขอรับการสนับสนุนจากกระทรวง/กรม เพื่อดำเนินการให้สอดคล้องตามความต้องการของแผนพัฒนาจังหวัดลำพูน (เพิ่มเติม)

ผู้อำนวยการแขวงทางหลวงลำพูน แขวงทางหลวงลำพูนขอเพิ่มเติมแผนงาน/โครงการประจำปีงบประมาณ ๒๕๖๘ ที่จังหวัดขอรับการสนับสนุนจากกระทรวง/กรม เพื่อดำเนินการให้สอดคล้องตามความต้องการของแผนพัฒนาจังหวัดลำพูน (เพิ่มเติม) จำนวนทั้งสิ้น ๖๒ โครงการ งบประมาณ ๘๔๔,๒๗๒,๗๕๐ บาท (แปดร้อยสี่สิบห้าล้านสองแสนเจ็ดหมื่นสองพันเจ็ดร้อยห้าสิบบาทถ้วน) โดยมีรายละเอียดตามเอกสารแนบท้ายรายงานการประชุม

เลขานุการการประชุมฯ	กระทรวงมหาดไทยแจ้งให้จังหวัด/กลุ่มจังหวัดพิจารณาดำเนินการเสนอแผนงาน/โครงการ จ.๓ และ กจ. ๓ (เพิ่มเติม) และให้จังหวัดดำเนินการจัดทำโครงการ จ.๓ และ กจ. ๓ (เพิ่มเติม) ตามแบบฟอร์มที่กำหนด และให้จังหวัดและกลุ่มจังหวัดจัดส่งแผน/โครงการ จ. ๓ และ กจ. ๓ (เพิ่มเติม) ให้สำนักงานสภาพัฒนาการเศรษฐกิจและสังคมแห่งชาติ สำนักงบประมาณ และกระทรวงมหาดไทย เพื่อฝ่ายเลขานุการฯ จะได้ประมวลแผนงาน/โครงการนำเสนอที่ประชุมคณะกรรมการนโยบายการบริหารงานเชิงพื้นที่แบบบูรณาการ (ก.น.บ.) ในวันที่ ๒๙ มกราคม ๒๕๖๗ ซึ่งปัจจุบันได้ล่วงเลยระยะเวลาที่ส่วนกลางได้กำหนดไว้แล้ว ทั้งนี้ สำนักงานจังหวัดลำพูนจะดำเนินการสอบถามไปยังส่วนกลางถึงการบรรจุแผนงานโครงการดังกล่าวต่อไป
นายแพทย์วัชระ สนธิชัย ที่ปรึกษาสภาอุตสาหกรรมจังหวัดลำพูน	ขอให้ฝ่ายเลขานุการฯ รวบรวมแผนงาน/โครงการประจำปีงบประมาณ ๒๕๖๘ ที่จังหวัดขอรับการสนับสนุนจากกระทรวง/กรม ของส่วนราชการ/หน่วยงานในจังหวัดลำพูน เพื่อแจ้งทุกอำเภอประชาสัมพันธ์เผยแพร่แผนงาน/โครงการให้ผู้ที่เกี่ยวข้องและประชาชนรับทราบผ่านช่องทางประชาสัมพันธ์ต่างๆ ต่อไป
มติที่ประชุมฯ	เห็นชอบแผนงาน/โครงการข้อเสนอของแขวงทางหลวงลำพูนจำนวน ๖๒ โครงการ งบประมาณ ๘๔๕,๒๗๒,๗๕๐ บาท (แปดร้อยสี่สิบห้าล้านสองแสนเจ็ดหมื่นสองพันเจ็ดร้อย-ห้าสิบบาทถ้วน) ทั้งนี้ ขอให้ฝ่ายเลขานุการฯ ประสานไปยังส่วนกลางเพื่อขอเพิ่มเติมแผนงาน/โครงการฯ ของแขวงทางหลวงลำพูนดังกล่าวต่อไป
ปิดการประชุมฯ	**เวลา ๑๕.๐๐ น.**

กรเทพ ผู้จดบันทึกการประชุม
(นายกรเทพ เมืองดี)
เจ้าหน้าที่วิเคราะห์นโยบายและแผน

ผู้ตรวจรายงานการประชุม
(นางสาวจันทิมา เดชพุทธวัจน์)
ผู้อำนวยการกลุ่มงานยุทธศาสตร์และข้อมูลเพื่อการพัฒนาจังหวัด

ด่วนที่สุด

ที่ ลพ ๐๐๑๗.๒/ว ๔๐๕๓

ศาลากลางจังหวัดลำพูน
ถนนซุปเปอร์ไฮเวย์เชียงใหม่-ลำปาง
ลพ ๕๑๐๐๐

๑๑ มีนาคม ๒๕๖๗

เรื่อง ขอเชิญประชุมคณะกรรมการบริหารงานจังหวัดแบบบูรณาการจังหวัดลำพูน (ก.บ.จ.ลำพูน) ครั้งที่ ๓/๒๕๖๗

เรียน คณะกรรมการบริหารงานจังหวัดแบบบูรณาการจังหวัดลำพูน (ก.บ.จ.ลำพูน)

อ้างถึง คำสั่งจังหวัดลำพูนที่ ๗๘๑/๒๕๖๖ ลงวันที่ ๓ พฤษภาคม ๒๕๖๖

สิ่งที่ส่งมาด้วย ๑. ระเบียบวาระการประชุม จำนวน ๑ ฉบับ
๒. แบบตอบรับเข้าร่วมประชุม ก.บ.จ.ลำพูน จำนวน ๑ ฉบับ
๓. หนังสือมอบอำนาจการประชุม ก.บ.จ.ลำพูน จำนวน ๑ ฉบับ

ตามคำสั่งที่อ้างถึงจังหวัดลำพูนได้แต่งตั้งท่านเป็นกรรมการบริหารงานจังหวัดแบบบูรณาการจังหวัดลำพูน (ก.บ.จ.ลำพูน) นั้น

ในการนี้ จังหวัดลำพูนกำหนดจัดการประชุมคณะกรรมการบริหารงานจังหวัดแบบบูรณาการจังหวัดลำพูน (ก.บ.จ.ลำพูน) ครั้งที่ ๓/๒๕๖๗ **ในวันอังคารที่ ๑๒ มีนาคม ๒๕๖๗ เวลา ๑๕.๐๐ น. ณ ห้องประชุมหริภุญชัย ชั้น ๔ ศาลากลางจังหวัดลำพูน** จึงขอเชิญท่านเข้าร่วมการประชุมตามวัน เวลา และสถานที่ดังกล่าว ทั้งนี้ ขอให้ส่งแบบตอบรับเข้าร่วมประชุมฯ ให้กลุ่มงานยุทธศาสตร์และข้อมูลเพื่อการพัฒนาจังหวัด สำนักงานจังหวัดลำพูน ภายในวันที่ ๑๑ มีนาคม ๒๕๖๗ ทางไปรษณีย์อิเล็กทรอนิกส์ lamphun.stg@gmail.com รายละเอียดปรากฏตามสิ่งที่ส่งมาด้วย ๑-๓

จึงเรียนมาเพื่อพิจารณาเข้าร่วมการประชุมโดยพร้อมเพรียงกัน

ขอแสดงความนับถือ

(นายบุญส่ง ไชยมณี)
หัวหน้าสำนักงานจังหวัดลำพูน
กรรมการและเลขานุการ
คณะกรรมการบริหารงานจังหวัดแบบบูรณาการจังหวัดลำพูน

สำนักงานจังหวัด
กลุ่มงานยุทธศาสตร์และข้อมูลเพื่อการพัฒนาจังหวัด
โทร./โทรสาร ๐-๕๓๕๖-๒๖๓๐

(ร่าง)

ระเบียบวาระการประชุม

คณะกรรมการบริหารงานจังหวัดแบบบูรณาการจังหวัดลำพูน (ก.บ.จ.ลำพูน)

ครั้งที่ ๓/๒๕๖๗

วันอังคารที่ ๑๑ มีนาคม ๒๕๖๗ เวลา ๑๕.๐๐ น.

ณ ห้องประชุมหริภุญชัย ชั้น ๔ ศาลากลางจังหวัดลำพูน

<u>ระเบียบวาระที่ ๑</u> **เรื่องที่ประธานแจ้งให้ที่ประชุมทราบ**

<u>ระเบียบวาระที่ ๒</u> **เรื่อง รับรองรายงานการประชุม**

<u>ระเบียบวาระที่ ๓</u> **เรื่อง เพื่อทราบ**

๓.๑ โครงการตามแผนปฏิบัติราชการจังหวัดลำพูนประจำปีงบประมาณ พ.ศ. ๒๕๖๗

๓.๒ นโยบาย หลักเกณฑ์ และวิธีการจัดทำแผนของจังหวัดและกลุ่มจังหวัด ประจำปีงบประมาณพ.ศ. ๒๕๖๘ - ๒๕๗๐ ฉบับปรับปรุง

<u>ระเบียบวาระที่ ๔</u> **เรื่อง เพื่อพิจารณา**

การเปลี่ยนแปลงรายละเอียดโครงการตามแผนปฏิบัติราชการจังหวัดลำพูน ประจำปีงบประมาณ พ.ศ.๒๕๖๗

(โครงการลำพูนเมืองแห่งการท่องเที่ยวเชิงวัฒนธรรมและอัตลักษณ์วิถีสู่เศรษฐกิจสร้างสรรค์)

<u>ระเบียบวาระที่ ๕</u> **เรื่องอื่น ๆ (ถ้ามี)**

****

<u>แบบตอบรับ</u>

การประชุมคณะกรรมการบริหารงานจังหวัดแบบบูรณาการจังหวัดลำพูน (ก.บ.จ.ลำพูน)
ครั้งที่ ๓/๒๕๖๗
ในวันอังคารที่ ๑๒ มีนาคม ๒๕๖๗ เวลา ๑๕.๐๐ น.
ณ ห้องประชุมหริภุญชัย ชั้น ๔ ศาลากลางจังหวัดลำพูน

****

ชื่อ-สกุล .....

ตำแหน่ง .....

หน่วยงาน/องค์กร .....

โทรศัพท์ .....โทรสาร.....มือถือ.....

E-mail Address.....

◯ เข้าร่วมประชุมได้

◯ ไม่สามารถเข้าร่วมประชุมได้ ◯ ไม่ขอส่งผู้แทน

◯ ขอส่งผู้แทน

(ผู้แทน) ชื่อ-สกุล.....

ตำแหน่ง .....

โทรศัพท์ .....โทรสาร.....มือถือ.....

E-mail Address.....

หมายเหตุ: กรุณาส่งแบบตอบรับการเข้าประชุมไปยัง กลุ่มงานยุทธศาสตร์การพัฒนาจังหวัด สำนักงานจังหวัดลำพูน ทางไปรษณีย์อิเล็กทรอนิกส์ lamphun.stg@gmail.com

<u>ภายในวันที่ ๑๑ มีนาคม ๒๕๖๗</u>

<u>หนังสือมอบอำนาจการประชุม ก.บ.จ.ลำพูน</u>

เขียนที่.....
วันที่.....เดือน.....พ.ศ. .....

เรื่อง ขอเชิญประชุม ก.บ.จ.ลำพูน ครั้งที่ ๓/๒๕๖๗

เรียน คณะกรรมการบริหารงานจังหวัดแบบบูรณาการจังหวัดลำพูน

ตามหนังสือจังหวัดลำพูน ที่ ลพ ๐๐๑๗.๒/ว..... ลงวันที่ .....ได้แจ้งนัดประชุมคณะกรรมการบริหารงานจังหวัดแบบบูรณาการจังหวัดลำพูน ครั้งที่ ๓/๒๕๖๗ ในวันที่ ๑๒ มีนาคม ๒๕๖๗ นั้น

เนื่องด้วยข้าพเจ้า (นาย/นาง/นางสาว) .....
ตำแหน่ง.....ติดราชการไม่สามารถเข้าร่วมประชุมได้ จึงได้มอบหมายให้ (นาย/นาง/นางสาว) .....ตำแหน่ง.....
สังกัด.....เข้าร่วมประชุมแทน

จึงเรียนมาเพื่อโปรดทราบ

ขอแสดงความนับถือ

(.....)
ตำแหน่ง.....

ข้าพเจ้า (นาย/นาง/นางสาว) .....ตำแหน่ง.....
สังกัด.....รับทราบการมอบหมายให้เข้าประชุมคณะกรรมการบริหารงานจังหวัดแบบบูรณาการจังหวัดลำพูน (ก.บ.จ.ลำพูน) ๒/๒๕๖๗ ในวันที่ ๘ กุมภาพันธ์ ๒๕๖๗ นั้น แทน.....และได้นำมามอบให้แก่เจ้าหน้าที่ในวันนี้

ลงชื่อ ผู้เข้าร่วมประชุมแทน
(.....)
ตำแหน่ง.....

<u>หมายเหตุ</u> : ให้นำหนังสือมอบอำนาจ พร้อมสำเนาบัตรประชาชน สำเนาหน้าบัญชีธนาคารของผู้เข้าร่วมประชุม มาส่งภายในวันประชุมด้วย

ระเบียบวาระการประชุม
คณะกรรมการบริหารงานจังหวัดแบบบูรณาการจังหวัดลำพูน (ก.บ.จ.ลำพูน)
ครั้งที่ ๓/๒๕๖๗
วันอังคารที่ ๑๒ มีนาคม ๒๕๖๗ เวลา ๑๕.๐๐ น.
ณ ห้องประชุมหริภุญชัย ชั้น ๔ ศาลากลางจังหวัดลำพูน

<u>ระเบียบวาระที่ ๑</u> **เรื่องที่ประธานแจ้งให้ที่ประชุมทราบ**

<u>ระเบียบวาระที่ ๒</u> **เรื่อง รับรองรายงานการประชุม**

<u>ระเบียบวาระที่ ๓</u> **เรื่อง เพื่อทราบ**

๓.๑ โครงการตามแผนปฏิบัติราชการจังหวัดลำพูนประจำปีงบประมาณ พ.ศ. ๒๕๖๗

๓.๒ นโยบาย หลักเกณฑ์ และวิธีการจัดทำแผนของจังหวัดและกลุ่มจังหวัด ประจำปีงบประมาณพ.ศ. ๒๕๖๘ - ๒๕๗๐ ฉบับปรับปรุง

<u>ระเบียบวาระที่ ๔</u> **เรื่อง เพื่อพิจารณา**

การเปลี่ยนแปลงรายละเอียดโครงการตามแผนปฏิบัติราชการจังหวัดลำพูน ประจำปีงบประมาณ พ.ศ.๒๕๖๗
(โครงการลำพูนเมืองแห่งการท่องเที่ยวเชิงวัฒนธรรมและอัตลักษณ์วิถีสู่เศรษฐกิจสร้างสรรค์)

<u>ระเบียบวาระที่ ๕</u> **เรื่องอื่น ๆ (ถ้ามี)**

****

ระเบียบวาระที่ ๑
เรื่องที่ประธานแจ้งให้ที่ประชุมทราบ

ระเบียบวาระที่ ๑ เรื่องที่ประธานแจ้งให้ที่ประชุมทราบ

การประชุมคณะกรรมการบริหารงานจังหวัดแบบบูรณาการจังหวัดลำพูน (ก.บ.จ.ลำพูน) เป็นครั้งที่ ๒/๒๕๖๗ มีระเบียบวาระการประชุมสำคัญ คือ การเปลี่ยนแปลงรายละเอียดโครงการตามแผนปฏิบัติราชการจังหวัดลำพูนประจำปีงบประมาณ พ.ศ.๒๕๖๗ คือ โครงการลำพูนเมืองแห่งการท่องเที่ยวเชิงวัฒนธรรมและอัตลักษณ์วิถี สู่เศรษฐกิจ กิจกรรม งานประเพณีสรงน้ำพระธาตุหริภุญชัย

มติที่ประชุม

.....

.....

.....

.....

.....

.....

.....

.....

.....

.....

.....

.....

.....

.....

.....

.....

.....

.....

.....

.....

.....

.....

.....

.....

.....

.....

.....

.....

ระเบียบวาระที่ ๒
เรื่องรับรองรายงานการประชุมคณะกรรมการบริหารงานจังหวัดแบบบูรณาการจังหวัดลำพูน (ก.บ.จ.ลำพูน)
ครั้งที่ ๒/๒๕๖๗
เมื่อวันที่ ๘ กุมภาพันธ์ ๒๕๖๗

ระเบียบวาระที่ ๒ เรื่องรับรองรายงานการประชุมคณะกรรมการบริหารงานจังหวัดแบบบูรณาการจังหวัดลำพูน (ก.บ.จ.ลำพูน) ครั้งที่ ๒/๒๕๖๗ เมื่อวันพฤหัสบดีที่ ๘ กุมภาพันธ์ ๒๕๖๗

๑. <u>เรื่องเดิม</u>

จังหวัดลำพูนได้กำหนดจัดการประชุมคณะกรรมการบริหารงานจังหวัดแบบบูรณาการจังหวัดลำพูน (ก.บ.จ.ลำพูน) ครั้งที่ ๒/๒๕๖๗ เมื่อพฤหัสบดีที่ ๘ กุมภาพันธ์ ๒๕๖๗ เวลา ๑๓.๓๐ น. ณ ห้องประชุมหริภุญชัย ชั้น ๔ ศาลากลางจังหวัดลำพูน

๒. <u>ข้อเท็จจริง</u>

ฝ่ายเลขานุการคณะกรรมการบริหารงานจังหวัดแบบบูรณาการจังหวัดลำพูน (ก.บ.จ.ลำพูน) ได้จัดทำรายงานการประชุมคณะกรรมการบริหารงานจังหวัดแบบบูรณาการจังหวัดลำพูน (ก.บ.จ.ลำพูน) ครั้งที่ ๒/๒๕๖๗ เมื่อวันศุกร์ที่ ๘ กุมภาพันธ์ ๒๕๖๗ จำนวน ๑๒ หน้า และได้จัดส่งให้คณะกรรมการฯ เพื่อรับรองรายงานการประชุมเรียบร้อยแล้ว หนังสือจังหวัดลำพูน ที่ ลพ ๐๐๑๗.๒/ว๔๗๐๐ ลงวันที่ ๘ มีนาคม ๒๕๖๗

รายละเอียดตามเอกสารประกอบระเบียบวาระที่ ๒

๓. <u>ข้อเสนอ</u>

จึงเสนอที่ประชุมพิจารณารับรองรายงานการประชุมฯ

มติที่ประชุม

.....

.....

.....

.....

.....

.....

.....

.....

.....

.....

.....

.....

.....

.....

.....

.....

.....

.....

ระเบียบวาระที่ ๓
เรื่องเพื่อทราบ

ระเบียบวาระที่ ๓.๑

เรื่อง โครงการตามแผนปฏิบัติราชการจังหวัดลำพูนประจำปี
งบประมาณ ๒๕๖๗

ระเบียบวาระที่ ๓.๑ เรื่อง โครงการตามแผนปฏิบัติราชการจังหวัดลำพูน ประจำปีงบประมาณ ๒๕๖๗

๑. <u>เรื่องเดิม</u>

จังหวัดลำพูนได้จัดทำคำของบประมาณโครงการตามแผนปฏิบัติราชการประจำปี ๒๕๖๗ จังหวัดลำพูน จำนวนทั้งสิ้น ๒๕ โครงการ ๑ งบบริหารจัดการ งบประมาณทั้งสิ้น <u>๓๔๒,๕๖๕,๖๐๐ บาท</u> (สามร้อยสี่สิบสองล้านห้าแสนหกหมื่นห้าพันหกร้อยบาทถ้วน) โดย<u>แยกเป็นงบประมาณตามประเภทงบ ดังนี้</u>

๑) งบลงทุน	๒๕๓,๙๔๕,๐๐๐ บาท	คิดเป็นร้อยละ ๗๔
๒) งบดำเนินงาน	๗๙,๖๒๐,๖๐๐ บาท	คิดเป็นร้อยละ ๒๓
๓) งบรายจ่ายอื่น	๙,๐๐๐,๐๐๐ บาท	คิดเป็นร้อยละ ๓

๒. <u>ข้อเท็จจริง</u>

๒.๑ สำนักงบประมาณ แจ้งว่า พระราชบัญญัติงบประมาณรายจ่ายประจำปีงบประมาณ พ.ศ. ๒๕๖๗ จะประกาศใช้บังคับไม่ทันในวันที่ ๑ ตุลาคม ๒๕๖๖ อันเป็นวันเริ่มต้นปีงบประมาณ พ.ศ. ๒๕๖๗ ซึ่งกรณีดังกล่าวรัฐธรรมนูญแห่งราชอาณาจักรไทย พุทธศักราช ๒๕๖๐ มาตรา ๑๔๑ บัญญัติให้ใช้กฎหมายว่าด้วยงบประมาณรายจ่ายในปีงบประมาณปีก่อนนั้นไปพลางก่อน ประกอบกับ พระราชบัญญัติวิธีการงบประมาณ พ.ศ. ๒๕๖๑ มาตรา ๑๒ บัญญัติให้ใช้งบประมาณรายจ่ายประจำปีงบประมาณที่ล่วงแล้วไปพลางก่อนได้ ตามหลักเกณฑ์และเงื่อนไขที่ผู้อำนวยการสำนักงบประมาณกำหนดโดยอนุมัตินายรัฐมนตรี โดยขอให้จังหวัดจัดทำแผนการปฏิบัติงานและแผนการใช้จ่ายงบประมาณประจำปีงบประมาณ พ.ศ. ๒๕๖๗ โดยใช้หลักเกณฑ์และเงื่อนไขการใช้งบประมาณรายจ่ายประจำปีงบประมาณ พ.ศ. ๒๕๖๖ ไปพลางก่อน ตามแบบจัดทำแผน/รายงานผลการปฏิบัติงานและการใช้จ่ายงบประมาณ ประจำปีงบประมาณ พ.ศ. ๒๕๖๖ ไปพลางก่อน (แบบสงป.๓๐๑, แบบ สงป.๓๐๒ และ สงป. ๓๐๒/๑) และส่งให้สำนักงบประมาณพิจารณาอนุมัติจัดสรรงบประมาณรายจ่ายประจำปีงบประมาณ พ.ศ. ๒๕๖๗

๒.๒ สำนักงบประมาณได้แจ้งอนุมัติงบประมาณใช้เงินไปพลางก่อนปี ๒๕๖๖ จำนวน ๗ โครงการ ๑ งบบริหารจัดการ จำนวน ๒๔,๑๙๔,๔๐๐ บาท

๒.๓ ในปีงบประมาณ ร่าง พ.ร.บ. พ.ศ. ๒๕๖๗ จังหวัดลำพูน ได้รับการจัดสรรงบประมาณ ๑๘๓,๐๓๐,๐๐๐ บาท ถูกปรับลด ๑๐๐,๐๐๐ บาท **<u>คงเหลือได้รับการจัดสรรงบประมาณทั้งสิ้น ๑๘๒,๙๓๐,๐๐๐ บาท จำนวน ๑๔ โครงการ ๑ แผนบริหารจัดการ</u>** <u>โดยแยกเป็นงบประมาณตามประเภทงบ ดังนี้</u>

๑) งบลงทุน ๑๓๕,๗๓๕,๐๐๐ บาท (จำนวน ๕ โครงการ) คิดเป็นร้อยละ ๗๔.๒๒
๒) งบดำเนินงาน ๓๘,๑๙๕,๐๐๐ บาท (จำนวน ๙ โครงการ) คิดเป็นร้อยละ ๒๐.๘๗
๓) งบรายจ่ายอื่น ๙,๐๐๐,๐๐๐ บาท คิดเป็นร้อยละ ๔.๙๑

๒.๔ ผลการดำเนินงาน (ข้อมูล ณ วันที่ ๒๒ กุมภาพันธ์ ๒๕๖๗)

๒.๔.๑ จังหวัดได้อนุมัติโครงการและมอบอำนาจให้หน่วยงานที่รับผิดชอบไปดำเนินการโดยใช้เงินปีงบประมาณ พ.ศ.๒๕๖๖ ไปพลางก่อน จำนวน ๖ โครงการ รวมเป็นเงินทั้งสิ้น ๑๕,๕๕๒,๒๐๐ บาท (สิบห้าล้านห้าแสนห้าหมื่นสองพันสองร้อยบาทถ้วน)

โครงการ	งบประมาณ	หน่วยดำเนินการ
๑. โครงการลำพูนเมืองแห่งการท่องเที่ยวเชิงวัฒนธรรมและอัตลักษณ์วิถี สู่เศรษฐกิจสรรสร้าง **งบประมาณ ๓,๐๐๐,๐๐๐ บาท (จำนวน ๓ กิจกรรม)**		
๑.๑ กิจกรรมส่งเสริมเสน่ห์เมืองเก่านครลำพูน	๕๐๐,๐๐๐	สนง.วัฒนธรรม จ.ลำพูน
๑.๒ กิจกรรมส่งเสริมอัตลักษณ์ประเพณีและวัฒนธรรมท้องถิ่นของชาติพันธุ์	๒,๓๐๐,๐๐๐	สนง.วัฒนธรรม จ.ลำพูน
๑.๓ กิจกรรมยกยอครูบาเจ้าศรีวิชัยนักบุญแห่งล้านนาเป็นบุคคลสำคัญของโลก	๒๐๐,๐๐๐	สนง.วัฒนธรรม จ.ลำพูน
๒. โครงการพัฒนาและเชื่อมโยงผู้ประกอบการอุตสาหกรรมขนาดใหญ่ และ SME จังหวัดลำพูน **งบประมาณ ๕๐๐,๐๐๐ บาท**		
กิจกรรมพัฒนาและเชื่อมโยงผู้ประกอบการอุตสาหกรรมขนาดใหญ่และ SME จังหวัดลำพูน	๕๐๐,๐๐๐	สนง.อุตสาหกรรม จ.ลำพูน
๓. โครงการปรับระบบและเพิ่มศักยภาพการผลิตสินค้าลำไยให้ได้คุณภาพมาตรฐานและสร้างมูลค่าเพิ่มตามความต้องการของตลาด เพื่อความยั่งยืนด้านอาชีพเกษตรกรรม **งบประมาณ ๑,๒๒๑,๘๐๐ บาท (จำนวน ๔ กิจกรรม)**		
๓.๑ กิจกรรมยกระดับการผลิตและคุณภาพผลผลิตสินค้าเกษตรสู่มาตรฐาน GAP	๑๘๔,๘๐๐	สนง.เกษตร จ.ลำพูน
๓.๒ กิจกรรมรณรงค์การผลิตลำไยคุณภาพ	๓๐๑,๘๐๐	สนง.เกษตร จ.ลำพูน
๓.๓ กิจกรรมส่งเสริมการแปรรูปผลิตภัณฑ์ลำไย และสินค้าเกษตรอื่นๆ เพื่อเพิ่มมูลค่า	๒๘๕,๒๐๐	สนง.เกษตร จ.ลำพูน
๓.๔ กิจกรรมประชาสัมพันธ์ขยายช่องทางการจำหน่ายสินค้าเกษตรปลอดภัยจังหวัดลำพูน	๔๕๐,๐๐๐	สนง.เกษตร จ.ลำพูน
๔. โครงการส่งเสริมการใช้แหนแดงทดแทนการใช้ปุ๋ยเคมีเพื่อลดต้นทุนการผลิต **งบประมาณ ๔๐๗,๒๐๐ บาท (จำนวน ๓ กิจกรรม)**		
๔.๑ กิจกรรมแปลงเรียนรู้การลดต้นทุนการผลิตโดยใช้แหนแดง	๑๐๖,๘๐๐	สนง.เกษตร จ.ลำพูน
๔.๒ กิจกรรมอบรมพัฒนาทักษะความรู้แก่เกษตรกรในการผลิตแหนแดงเพื่อใช้ในการเกษตร	๒๔๐,๔๐๐	สนง.เกษตร จ.ลำพูน
๔.๓ กิจกรรมประชาสัมพันธ์การใช้แหนแดงเพื่อลดต้นทุนการผลิต	๖๐,๐๐๐	สนง.เกษตร จ.ลำพูน
๕. โครงการรณรงค์ป้องกันและแก้ไขปัญหายาเสพติด TO BE NUMBER ONE จังหวัดลำพูน ปีงบประมาณ พ.ศ. ๒๕๖๗ **(๑ กิจกรรม) งบประมาณ ๖๙๒,๒๐๐ บาท**		
๕.๑ กิจกรรมพัฒนาศักยภาพเครือข่ายชมรม TO BE NUMBER ONE ในพื้นที่จังหวัดลำพูน	๖๙๒,๒๐๐	สำนักงานสาธารณสุขจังหวัดลำพูน
๖. โครงการป้องกันและแก้ไขปัญหาหมอกควันและไฟป่าจังหวัดลำพูน ปี ๒๕๖๗ งบประมาณ ๙,๗๓๑,๐๐๐ บาท		
กิจกรรมที่ ๑ เสริมสร้างความร่วมมือในการลดหมอกควันผ่านกลไกการสื่อสาร งบประมาณ ๕๗๘,๐๐๐ บาท		
กิจกรรมที่ ๑.๑ การประชุมเชิงปฏิบัติการสื่อสารนโยบายให้แก่กลุ่มบุคคลเสี่ยงในการเข้าป่า ล่าสัตว์ หาของป่า "จวนอู้ ผูกมิตร ร่วมพิชิตหมอกควัน" (จำนวน ๘ ครั้งๆละ ๑ วันๆละ ๖๐ คน)	๑๓๔,๔๐๐	สนง.ทสจ.ลำพูน
กิจกรรมที่ ๑.๒ การอบรมเชิงปฏิบัติการลดปริมาณเชื้อเพลิง สร้างรายได้ สร้างอาชีพให้แก่ชุมชนในพื้นที่เสี่ยง (จำนวน ๘ ครั้งๆละ ๑ วันๆละ ๖๐ คน)	๑๙๘,๔๐๐	สนง.ทสจ.ลำพูน
กิจกรรมที่ ๑.๓ กิจกรรมเสริมสร้างการมีส่วนร่วมโดยการใช้ภูมิปัญญาความเชื่อในการอยู่ร่วมกันระหว่างชุมชน กับธรรมชาติ(บวชป่า และพิธีสาปแช่งคนเผาป่า) (จำนวน ๒ ครั้งๆละ ๘๐ คน)	๔๕,๒๐๐	สนง.ทสจ.ลำพูน

กิจกรรมที่ ๑.๔ กิจกรรมรณรงค์ประชาสัมพันธ์การลดปริมาณเชื้อเพลิง "ชิงเก็บ ลดเผา" จังหวัดลำพูน	๒๐๐,๐๐๐	สนง.ทสจ.ลำพูน
กิจกรรมเฝ้าระวังลาดตระเวน เพื่อลดการเกิดหมอกควันและไฟป่าในพื้นที่เสี่ยง งบประมาณ ๑๘,๕๒๖,๔๐๐ บาท โดยใช้เงินปีงบประมาณ พ.ศ.๒๕๖๖ ไปพลางก่อน จำนวน ๙,๑๕๓,๐๐๐ บาท		
กิจกรรมย่อยที่ ๒.๑ การอบรมเชิงปฏิบัติการเพื่อการปรับเปลี่ยนแนวคิดอยู่ร่วมกับธรรมชาติสู่ชุมชน เพื่อลดผลกระทบ จากการเกิดไฟในพื้นที่เสี่ยง (จำนวน ๘ ครั้งๆละ ๒ วันๆละ ๖๐ คน)	**๖๓๙,๐๐๐**	อำเภอ ๗ อำเภอ ยกเว้นอำเภอเวียงหนองล่อง **อำเภอละ ๗๙,๘๗๕ บาท**
กิจกรรมที่ ๒.๒ กิจกรรมเพิ่มประสิทธิภาพการบริหารจัดการ ป้องกันและแก้ไขปัญหาหมอกควันและไฟป่าในพื้นที่เสี่ยง (จำนวน ๖๖๐ คนๆละ ๙๐ วันๆละ ๓๐๐ บาท) **งบประมาณ ๘,๕๑๔,๐๐๐ บาท** รายละเอียดดังนี้		
๒.๒.๑ เมืองลำพูน ๙๐ คน	๑,๑๖๑,๐๐๐	อำเภอเมืองลำพูน
๒.๒.๒ ทุ่งหัวช้าง ๙๐ คน	๑,๑๖๑,๐๐๐	อำเภอทุ่งหัวช้าง
๒.๒.๓ แม่ทา ๑๐๐ คน	๑,๒๙๐,๐๐๐	อำเภอแม่ทา
๒.๒.๔ บ้านโฮ่ง ๑๐๐ คน	๑,๒๙๐,๐๐๐	อำเภอบ้านโฮ่ง
๒.๒.๕ บ้านธิ ๙๐ คน	๑,๑๖๑,๐๐๐	อำเภอบ้านธิ
๒.๒.๖ ลี้ ๑๓๐ คน	๑,๖๗๗,๐๐๐	อำเภอลี้
๒.๒.๗ ป่าซาง ๖๐ คน	๗๗๔,๐๐๐	อำเภอป่าซาง

๒.๔.๒ **อยู่ระหว่างการขอความเห็นชอบการเปลี่ยนแปลงรายละเอียดโครงการฯ จาก ก.น.บ.** จำนวน ๑ โครงการ งบประมาณ ๒,๐๐๐,๐๐๐ บาท (สองล้านบาทถ้วน) หน่วยดำเนินการ สำนักงานพัฒนาชุมชนจังหวัดลำพูน

๒.๔.๓ **สรุปผลการเบิกจ่ายงบประมาณ** ขณะนี้ อยู่ระหว่างดำเนินการของหน่วยงานผู้รับผิดชอบโครงการ/กิจกรรม มีการเบิกจ่ายงบประมาณแล้วทั้งสิ้น ๒,๔๙๙,๘๙๗.๙๘ บาท คิดเป็นร้อยละ ๑.๓๗.

โดยมีรายละเอียดตามเอกสารประกอบระเบียบวาระที่ ๓

๓. ข้อเสนอ

จึงเสนอที่ประชุมเพื่อโปรดทราบ

มติที่ประชุม

.....

.....

.....

.....

.....

.....

.....

.....

.....

ระเบียบวาระที่ ๓.๒

เรื่อง นโยบาย หลักเกณฑ์ และวิธีการจัดทำแผนของจังหวัด
และกลุ่มจังหวัด ประจำปีงบประมาณพ.ศ. ๒๕๖๘ - ๒๕๗๐ ฉบับปรับปรุง

วาระที่ ๓.๒ **เรื่อง นโยบาย หลักเกณฑ์ และวิธีการจัดทำแผนของจังหวัดและกลุ่มจังหวัด ประจำปีงบประมาณ พ.ศ. ๒๕๖๘ - ๒๕๗๐ ฉบับปรับปรุง**

๑. <u>ต้นเรื่อง</u>

๑.๑ สำนักงานสภาพัฒนาการเศรษฐกิจและสังคมแห่งชาติ ได้แจ้งเวียนนโยบาย หลักเกณฑ์ และวิธีการจัดทำแผนของจังหวัดและกลุ่มจังหวัด ประจำปีงบประมาณ พ.ศ. ๒๕๖๗ - ๒๕๗๐ ความละเอียดแจ้งแล้วนั้น ต่อมาในคราวการประชุมคณะกรรมการนโยบายการบริหารงานเชิงพื้นที่แบบบูรณาการ (ก.น.บ.) ครั้งที่ ๑/๒๕๖๗ เมื่อวันที่ ๒๔ มกราคม ๒๕๖๗ มีมติ ดังนี้

(๑) การปรับปรุงหลักเกณฑ์การจัดทำแผนปฏิบัติราชการประจำปีของจังหวัดและกลุ่มจังหวัด ประจำปีงบประมาณ พ.ศ. ๒๕๖๘ – ๒๕๗๐ ในส่วนของการจัดทำแบบสรุปแผนงานโครงการที่จังหวัดและกลุ่มจังหวัดขอรับการสนับสนุนจากกระทรวง/กรมฯ (แบบ จ.๓ และ กจ.๓) โดยไม่จำกัดจำนวนโครงการ

(๒) <u>การจัดส่งแผนพัฒนาจังหวัดและกลุ่มจังหวัด และแผนปฏิบัติราชการประจำปีงบประมาณ พ.ศ. ๒๕๖๙ เป็นต้นไป ให้จังหวัดและกลุ่มจังหวัดจัดส่งเอกสารให้ทีมบูรณาการกลางภายในวันที่ ๓๑ กรกฎาคมของปีที่จัดทำแผนฯ</u> เพื่อให้กระทรวง/กรมมีระยะเวลาในการประสานบูรณาการการจัดทำแผนและโครงการให้สอดคล้องและสนับสนุนการขับเคลื่อนแผนพัฒนาจังหวัดและกลุ่มจังหวัดได้อย่างมีประสิทธิภาพ

๑.๒ สำนักงานสภาพัฒน์ฯ ในฐานะฝ่ายเลขานุการ ก.น.บ. ได้แจ้งนโยบาย หลักเกณฑ์ และวิธีการจัดทำแผนของจังหวัดและกลุ่มจังหวัด ประจำปีงบประมาณ พ.ศ. ๒๕๖๘ - ๒๕๗๐ ฉบับปรับปรุง มาเพื่อจังหวัดและกลุ่มจังหวัดใช้เป็นแนวปฏิบัติต่อไป

๒. <u>ข้อเท็จจริง</u>

๒.๑ นโยบาย หลักเกณฑ์ วิธีการจัดทำแผนพัฒนาจังหวัด และแผนพัฒนากลุ่มจังหวัด พ.ศ. ๒๕๖๖ – ๒๕๗๐ ฉบับทบทวน ประจำปีงบประมาณ พ.ศ. ๒๕๖๘ – ๒๕๗๐ มีสาระสำคัญ ดังนี้

ประเด็น	รายละเอียด
๑. นโยบายการจัดทำแผนพัฒนาจังหวัด และแผนพัฒนากลุ่มจังหวัด	๑.๑ ยึดยุทธศาสตร์ชาติ (พ.ศ. ๒๕๖๑ – ๒๕๘๐) แผนแม่บทภายใต้ยุทธศาสตร์ชาติแผนพัฒนาเศรษฐกิจและสังคมแห่งชาติ นโยบายและแผนระดับชาติด้านความมั่นคงแห่งชาติ แผนพัฒนาประเทศด้านต่างๆที่เกี่ยวข้อง เป้าหมายและแนวทางการพัฒนาภาค และนโยบายของรัฐบาล รวมทั้งแผนรายสาขา
	๑.๒ ให้ความสำคัญกับเป้าหมายและแนวทางการพัฒนาภาค ซึ่งเป็นกรอบชี้นำทิศทางการพัฒนา เชิงพื้นที่ในภาพรวม และเป็นเครื่องมือบูรณาการแผนของส่วนราชการที่ด าเนินการในพื้นที่
	๑.๓ การจัดทำแผนพัฒนาจังหวัดและแผนพัฒนากลุ่มจังหวัด ต้องคำนึงถึงความต้องการและศักยภาพของประชาชนในจังหวัดหรือกลุ่มจังหวัด โดยให้ใช้กระบวนการประชาคมแบบมีส่วนร่วมของทุกภาคส่วน หรือการจัดเวทีระดมความคิดเห็นของประชาชน
	๑.๔ การขับเคลื่อนการพัฒนา มุ่งเน้นการทำงานแบบเครือข่ายร่วมกันทุกภาคส่วน ทั้งส่วนราชการ (ส่วนกลาง ส่วนภูมิภาค และส่วนท้องถิ่น) ภาคเอกชน ภาคประชาสังคมหรือประชารัฐ และชุมชน
	๑.๕ การติดตามและประเมินผลสัมฤทธิ์ของแผนพัฒนาจังหวัด และแผนพัฒนากลุ่มจังหวัด ต้องมีการกำหนดเป้าหมายและตัวชี้วัดที่ชัดเจน

	เพื่อแสดงให้เห็นว่าผลการด าเนินการที่ผ่านมาประสบผลสำเร็จมากน้อยเพียงใด
	๑.๖ ให้เสนอแผนพัฒนาจังหวัดและแผนพัฒนากลุ่มจังหวัด ในช่วงปีแรกของแผน ๕ ปี สำหรับการทบทวนหรือปรับปรุงแผนพัฒนาจังหวัดและแผนพัฒนากลุ่มจังหวัด <u>ไม่ต้องปรับปรุงแผนทุกปีหากไม่มีเหตุการณ์หรือสถานการณ์ที่มีผลกระทบต่อการบรรลุเป้าหมายการพัฒนา</u>
๒. หลักเกณฑ์และวิธีการจัดทำแผนพัฒนาจังหวัด และแผนพัฒนากลุ่มจังหวัด	**๒.๑ ขอบเขต** แผนพัฒนาจังหวัด เป็นแผนที่ใช้ในการขับเคลื่อนประเด็นการพัฒนาที่สอดคล้องกับความต้องการและศักยภาพของประชาชนในจังหวัด ยุทธศาสตร์ชาติ แผนแม่บทภายใต้ยุทธศาสตร์ชาติ แผนพัฒนาเศรษฐกิจและสังคมแห่งชาตินโยบายและแผนระดับชาติว่าด้วยความมั่นคงแห่งชาติแผนพัฒนาประเทศด้านต่างๆ ที่เกี่ยวข้อง เป้าหมายและแนวทางการพัฒนาภาค เป้าหมายการพัฒนาจังหวัด ๒๐ ปี และนโยบายของรัฐบาล รวมตลอดถึงความพร้อมของภาครัฐ ภาคประชาสังคม และภาคธุรกิจเอกชน
	๒.๒ องค์ประกอบของแผนพัฒนาจังหวัด **๒.๒.๑ ข้อมูลเพื่อการพัฒนา** (ข้อมูลพื้นฐานทางกายภาพ, ข้อมูลเชิงเปรียบเทียบ, ประเด็นปัญหาและความต้องการเชิงพื้นที่, ผลการพัฒนาและแก้ไขปัญหาจังหวัดและกลุ่มจังหวัดในช่วงที่ผ่านมา) **๒.๒.๒ ประเด็นการพัฒนา** (บทวิเคราะห์, เป้าหมายการพัฒนาจังหวัดและกลุ่มจังหวัด (ระยะ ๕ ปี), ตัวชี้วัดความสำเร็จตามเป้าหมายการพัฒนาจังหวัด, ประเด็นการพัฒนาของจังหวัดและกลุ่มจังหวัด)
	๒.๓ การดำเนินการตามมาตรา ๒๔ ของพระราชกฤษฎีกาว่าด้วยการบริหารงานเชิงพื้นที่แบบบูรณาการ พ.ศ. ๒๕๖๕ ให้จังหวัดดำเนินการจัดประชุมปรึกษาหารือตามมาตรา ๒๔ โดยมีแนวทาง **<u>กรณีแผนพัฒนาจังหวัด</u>** <u>ให้ผู้ว่าราชการจังหวัดนำร่างแผนพัฒนาจังหวัดพ.ศ. ๒๕๖๖ – ๒๕๗๐ ฉบับทบทวน ประจำปีงบประมาณ พ.ศ. ๒๕๖๘ รับฟังความคิดเห็นในการประชุมปรึกษาหารือร่วมกันกับบุคคลจากภาคส่วนต่าง ๆ ในจังหวัด ตามมาตรา ๒๔ ของพระราชกฤษฎีกาว่าด้วยการบริหารงานเชิงพื้นที่</u>แบบบูรณาการ พ.ศ. ๒๕๖๕ และให้คณะกรรมการบริหารงานจังหวัดแบบบูรณาการ (ก.บ.จ.) นำผลการประชุมปรึกษาหารือ และความคิดเห็นของที่ประชุมมาปรับปรุงแผนพัฒนาจังหวัดให้สมบูรณ์ต่อไป ทั้งนี้ ให้ส่งสำเนาให้คณะกรรมการบริหารงานกลุ่มจังหวัดแบบบูรณาการ (ก.บ.ก.) ทราบด้วย
	๒.๔ การดำเนินการตามมาตรา ๒๕ ของพระราชกฤษฎีกาว่าด้วยการบริหารงานเชิงพื้นที่แบบบูรณาการ พ.ศ. ๒๕๖๕ <u>เมื่อแผนพัฒนาจังหวัดและแผนพัฒนากลุ่มจังหวัดประกาศใช้แล้ว ให้ผู้ว่าราชการจังหวัด แจ้งแผนพัฒนาจังหวัดต่อส่วนราชการ รัฐวิสาหกิจ องค์กรปกครองส่วนท้องถิ่น องค์การมหาชนและหน่วยงานอื่นของรัฐ บรรดาที่มีสถานที่ตั้งอยู่ในจังหวัดหรือกลุ่มจังหวัด หรือที่มีโครงการที่จะดำเนินงานในพื้นที่จังหวัด</u> เพื่อให้ดำเนินการจัดทำแผนปฏิบัติราชการประจำปีของส่วนราชการหรือแผนปฏิบัติงานประจำปีของหน่วยงานดังกล่าว แล้วแต่กรณีให้สอดคล้องกับแผนพัฒนาจังหวัด

	๒.๕ การปรับปรุงแผนพัฒนาจังหวัดและกลุ่มจังหวัด เมื่อแผนพัฒนาจังหวัดและกลุ่มจังหวัด ได้รับความเห็นชอบจาก ก.น.บ. แล้ว ในกรณีมีความจำเป็นอย่างยิ่ง ได้แก่ การปรับยุทธศาสตร์ชาติ แผนแม่บทภายใต้ยุทธศาสตร์ชาติ หรือแผนระดับชาติอื่นๆ หรือมีบริบทการเปลี่ยนแปลงใหม่ที่ส่งผลกระทบต่อพื้นที่อย่างมีนัยสำคัญ หรือศักยภาพ/โอกาสที่เปลี่ยนไปอย่างรวดเร็ว การปรับเป้าหมายการพัฒนาจังหวัด ๒๐ ปีหรือวัตถุประสงค์และทิศทางการพัฒนาในอนาคตของกลุ่มจังหวัด ให้ก.บ.จ. หรือ ก.บ.ก. ดำเนินการตามมาตรา ๒๗ หรือมาตรา ๓๔ แล้วแต่กรณี โดยให้ด าเนินการตามมาตรา ๒๑ และมาตรา ๒๔ ด้วยโดยอนุโลม ทั้งนี้ การปรับปรุงแผนดังกล่าวจะต้องสอดคล้องกับเป้าหมายการพัฒนาจังหวัด ๒๐ ปีหรือวัตถุประสงค์และทิศทางการพัฒนากลุ่มจังหวัดในอนาคต และเสนอให้คณะอนุกรรมการประจำภาคพิจารณาให้ความเห็นชอบ
	๒.๖ กำหนดการส่งแผนพัฒนาจังหวัด และแผนพัฒนากลุ่มจังหวัด ให้จังหวัดและกลุ่มจังหวัดจัดส่งแผนพัฒนาจังหวัด และแผนพัฒนากลุ่มจังหวัด พ.ศ. ๒๕๖๖ – ๒๕๗๐ ฉบับทบทวน ให้ทีมบูรณาการกลาง ๓ หน่วยงาน (สำนักงานสภาพัฒนาการเศรษฐกิจและสังคมแห่งชาติ สำนักงบประมาณ และกระทรวงมหาดไทย) ภายในวันที่ ๓๑ กรกฎาคม ของปีที่ดำเนินการปรับปรุงแผนฯ

๒.๒ หลักเกณฑ์การจัดทำแผนปฏิบัติราชการประจำปีของจังหวัดและกลุ่มจังหวัด ประจำปีงบประมาณ พ.ศ. ๒๕๖๘ – ๒๕๗๐ มีสาระสำคัญ ดังนี้

ประเด็น	รายละเอียด
๑. หลักเกณฑ์การจัดทำแผนปฏิบัติราชการประจำปีของจังหวัดและกลุ่มจังหวัด	**๑.๑** ความสอดคล้องและเชื่อมโยงของแผน โครงการจะต้องมีความสอดคล้องดังนี้ - ต้องสอดคล้องกับศักยภาพและโอกาสของพื้นที่อย่างชัดเจน - สอดคล้องกับเป้าหมายการพัฒนาจังหวัดระยะ ๒๐ ปี - ต้องสนับสนุนการขับเคลื่อนยุทธศาสตร์ชาติ แผนแม่บทภายใต้ยุทธศาสตร์ชาติ แผนพัฒนาเศรษฐกิจและสังคมแห่งชาติ ฯลฯ - ต้องคำนึงถึงการดำเนินงานและความร่วมมือกับกระทรวง กรม องค์การปกครองส่วนท้องถิ่น หน่วยงานอื่นของรัฐ หรือเอกชน
	๑.๒ ความพร้อมและความเหมาะสมของโครงการ เช่น โครงการต้องมีรายละเอียดข้อมูลที่ครบถ้วนตามแบบฟอร์ม ที่ ก.น.บ.กำหนด, โครงการจะต้องดำเนินการโดยหน่วยงานที่มีภารกิจรับผิดชอบโดยตรงตามกฎหมาย, โครงการต้องมีความเหมาะสมและเป็นไปได้ทั้งด้านเทคนิค กายภาพ งบประมาณ และระยะเวลา, โครงการต้องมีความคุ้มค่า เช่น ผลประโยชน์ที่ประชาชนในพื้นที่จะได้รับอย่างชัดเจน
	๑.๓ จังหวัดและกลุ่มจังหวัดสามารถเสนอโครงการที่ใช้ระยะเวลาในการดำเนินการต่อเนื่องได้ โดยแบ่งระยะเวลาดำเนินการเป็นรายปี (Phasing) พร้อมแสดงเหตุผลความจำเป็นที่ต้องดำเนินการต่อเนื่องมากกว่าหนึ่งปี
	๑.๔ โครงการที่มีการใช้ระยะเวลาในการดำเนินการต่อเนื่อง และโครงการที่ดำเนินการเป็นประจำทุกปี เช่น โครงการกระตุ้นการท่องเที่ยวประจำปี จะต้องรายงานความสำเร็จของการดำเนินงาน

	ที่ผ่านมา พร้อมทั้งแสดงความก้าวหน้าในการบรรลุวัตถุประสงค์และค่าเป้าหมายที่กำหนดไว้ในแผนพัฒนาจังหวัด
	๑.๕ การจัดลำดับความสำคัญของโครงการ เสนอโครงการพร้อมจัดลำดับความสำคัญโดยรวมรายโครงการภายใต้แผนปฏิบัติราชการประจำปี สำหรับโครงการด้านโครงสร้างพื้นฐาน เช่น ถนน แหล่งน้ำ ไฟฟ้าส่องสว่าง เขื่อนป้องกันตลิ่ง ให้จัดลำดับความสำคัญของกิจกรรมภายใต้โครงการ เพื่อประกอบการพิจารณาด้วย
๒. องค์ประกอบของแผนปฏิบัติราชการประจำปีของจังหวัดและกลุ่มจังหวัด	บทสรุปผู้บริหาร, ความสอดคล้องกับแผน ๓ ระดับ, สาระสำคัญของแผนปฏิบัติราชการประจำปีงบประมาณ พ.ศ. ๒๕xx
๓. การจัดทำแบบสรุปแผนงานโครงการที่จังหวัดและกลุ่มจังหวัดขอรับการสนับสนุนจากกระทรวง/กรม (แบบ จ.๓ : กรณีจังหวัด/ แบบ กจ.๓ : กรณีกลุ่มจังหวัด)	ให้จังหวัดและกลุ่มจังหวัดเสนอแผนงานโครงการที่มีลำดับความสำคัญสูงและมีผลกระทบ (Impact) สูงต่อการพัฒนาจังหวัดและกลุ่มจังหวัด ทั้งนี้ ไม่จำกัดจำนวนแผนงานโครงการที่ขอเสนอพร้อมทั้งจัดเรียงลำดับความสำคัญ ซึ่งกระทรวงมหาดไทยเป็นผู้ประมวลรวบรวม และประสานแจ้งกระทรวงเพื่อรับไปพิจารณาบรรจุในแผนปฏิบัติการของกระทรวง/กรมต่อไป
๔. กระบวนการและกำหนดการส่งแผนปฏิบัติราชการประจำปีของจังหวัดและกลุ่มจังหวัด	๔.๑ ให้ ก.บ.จ. /ก.บ.ก. เสนอโครงการโดยมีการจัดลำดับความสำคัญของโครงการ เพื่อพิจารณากลั่นกรองตามขั้นตอนต่อไป ๔.๒ <u>ให้จังหวัดและกลุ่มจังหวัดจัดส่งแผนปฏิบัติราชการประจำปีงบประมาณ พ.ศ. ๒๕๖๘ –๒๕๗๐ ให้ทีมบูรณาการกลาง ภายในวันที่ ๓๑ กรกฎาคม ของปีงบประมาณที่ดำเนินการจัดทำแผนฯ</u>
๕. การดำเนินการตามมาตรา ๓๐ และมาตรา ๓๔ วรรค ๔ แห่งพระราชกฤษฎีกาว่าด้วยการบริหารงานเชิงพื้นที่แบบบูรณาการ พ.ศ. ๒๕๖๕	แจ้งโครงการในแผนปฏิบัติราชการประจำปีของจังหวัดซึ่งเกี่ยวข้องกับเรื่องที่อยู่ในหน้าที่และอำนาจของหน่วยงานของรัฐหน่วยใดหน่วยหนึ่งหรือหลายหน่วย ให้หน่วยงานของรัฐหน่วยนั้นทราบ เพื่อประสานการดำเนินการให้สอดคล้องกับแผนปฏิบัติราชการประจำปีของจังหวัด
๖. การดำเนินการตามมาตรา ๕๖ แห่งพระราชกฤษฎีกาว่าด้วยการบริหารงานเชิงพื้นที่แบบบูรณาการ พ.ศ. ๒๕๖๕	จัดประชุมหารือร่วมกับส่วนราชการ รัฐวิสาหกิจ องค์กรปกครองส่วนท้องถิ่น และหน่วยงานอื่นของรัฐเพื่อจัดทำบันทึกความร่วมมือในการบูรณาการการจัดทำโครงการและงบประมาณจากทุกแหล่งงบประมาณเพื่อสนับสนุนการพัฒนาจังหวัดและกลุ่มจังหวัด ตามแบบฟอร์มที่ ก.น.บ. กำหนด
๗. การสรุปการดำเนินงานตามแผนปฏิบัติราชการประจำปีของจังหวัดและกลุ่มจังหวัด	สรุปรายการโครงการ กิจกรรม และงบประมาณที่ได้ดำเนินการตามแผนปฏิบัติราชการประจำปีของจังหวัด พร้อมทั้งผลผลิต ผลสัมฤทธิ์และปัญหาอุปสรรคในการดำเนินโครงการ ในระบบติดตามและประเมินผลแห่งชาติ(eMENSCR) ภายใน ๓๐ วันหลังสิ้นสุดปีงบประมาณ

โดยมีรายละเอียดตามเอกสารประกอบระเบียบวาระที่ ๓.๒

<u>๓. ข้อเสนอ</u>

จึงเสนอที่ประชุมเพื่อโปรดทราบ ทั้งนี้ ฝ่ายเลขานุการฯ จะได้ดำเนินการตามนโยบาย หลักเกณฑ์ และวิธีการจัดทำแผนของจังหวัดฯ ตามที่ ก.น.บ. กำหนดต่อไป

มติที่ประชุม

.....

.....

.....

.....

.....

.....

.....

.....

.....

.....

.....

.....

.....

.....

.....

.....

.....

.....

.....

.....

.....

.....

.....

.....

.....

.....

.....

.....

.....

.....

ระเบียบวาระที่ ๔
เรื่องเพื่อพิจารณา

ระเบียบวาระที่ ๔

เรื่อง การเปลี่ยนแปลงรายละเอียดโครงการตามแผนปฏิบัติราชการ
จังหวัดลำพูน ประจำปีงบประมาณ พ.ศ.๒๕๖๗

วาระที่ ๔ **การเปลี่ยนแปลงรายละเอียดโครงการตามแผนปฏิบัติราชการจังหวัดลำพูน ประจำปีงบประมาณ พ.ศ.๒๕๖๗**

๑. <u>เรื่องเดิม</u>

จังหวัดลำพูนได้อนุมัติโครงการและมอบอำนาจให้สำนักงานวัฒนธรรมจังหวัดลำพูน ดำเนินโครงการลำพูนเมืองแห่งการท่องเที่ยวเชิงวัฒนธรรมและอัตลักษณ์วิถี สู่สรรสร้าง ประจำปีงบประมาณ พ.ศ. ๒๕๖๗ ซึ่งใช้งบประมาณรายจ่ายประจำปีงบประมาณ พ.ศ. ๒๕๖๖ ไปพลางก่อน งบประมาณ ๓,๐๐๐,๐๐๐ บาท (สามล้านบาทถ้วน) ประกอบด้วย ๓ กิจกรรมหลัก ดังนี้

กิจกรรมหลักที่ ๑ กิจกรรมส่งเสริมเสน่ห์เมืองเก่านครลำพูน โดยกระบวนการพัฒนาการท่องเที่ยวเชิงวัฒนธรรม งบประมาณ ๕๐๐,๐๐๐ บาท (ห้าแสนบาทถ้วน)

กิจกรรมหลักที่ ๒ กิจกรรมส่งเสริมอัตลักษณ์ประเพณีและวัฒนธรรมท้องถิ่นของชาติพันธุ์ งบประมาณ ๒,๓๐๐,๐๐๐ บาท (สองล้านสามแสนบาทถ้วน) <u>ประกอบด้วย ๒ กิจกรรมย่อย</u> คือ

<u>กิจกรรมย่อยที่ ๑</u> งานประเพณีสรงน้ำพระธาตุหริภุญชัย งบประมาณ ๘๐๐,๐๐๐ บาท (แปดแสนบาทถ้วน)

<u>กิจกรรมย่อยที่ ๒</u> งานประเพณีและวัฒนธรรมของชาติพันธุ์ในจังหวัดลำพูนงบประมาณ ๑,๕๐๐,๐๐๐ บาท (หนึ่งล้านห้าแสนบาทถ้วน)

กิจกรรมหลักที่ ๓ กิจกรรมยกยอครูบาเจ้าศรีวิชัยนักบุญแห่งล้านนาเป็นบุคคลสำคัญของโลก งบประมาณ ๒๐๐,๐๐๐ บาท (สองแสนบาทถ้วน)

๒. <u>ข้อเท็จจริง</u>

สำนักงานวัฒนธรรมจังหวัดลำพูนได้แจ้งขอเปลี่ยนแปลงรายละเอียดกิจกรรมภายใต้โครงการตามแผนปฏิบัติราชการจังหวัดลำพูนประจำปีงบประมาณ พ.ศ.๒๕๖๗ คือ โครงการลำพูนเมืองแห่งการท่องเที่ยวเชิงวัฒนธรรมและอัตลักษณ์วิถี สู่เศรษฐกิจสร้างสรรค์ กิจกรรมหลักที่ ๒ กิจกรรมส่งเสริมอัตลักษณ์ประเพณีและวัฒนธรรมท้องถิ่นชาติพันธุ์ <u>กิจกรรมย่อยที่ ๑ งานประเพณีสรงน้ำพระธาตุหริภุญชัย งบประมาณ ๘๐๐,๐๐๐ บาท (แปดแสนบาทถ้วน)</u> **โดยมีรายละเอียดตามเอกสารประกอบระเบียบวาระที่ ๔**

๓. <u>ระเบียบ/กฎหมาย</u>

หลักเกณฑ์การปรับปรุงแผนปฏิบัติราชการประจำปี และการเปลี่ยนแปลงโครงการของจังหวัดและกลุ่มจังหวัด ประจำปีงบประมาณ พ.ศ. ๒๕๖๗ – ๒๕๗๐ ฉบับปรับปรุง (มติคณะกรรมการนโยบายการบริหารงานเชิงพื้นที่แบบบูรณาการ (ก.น.บ.) ครั้งที่ ๑/๒๕๖๗ เมื่อวันที่ ๒๔ มกราคม ๒๕๖๗) โดยมีหลักเกณฑ์และวิธีการ ดังนี้

๑) การปรับปรุงแผนปฏิบัติราชการประจำปี และการเปลี่ยนแปลงโครงการของจังหวัดและกลุ่มจังหวัด ประจำปีงบประมาณ พ.ศ. ๒๕๖๗ – ๒๕๗๐ มีการกำหนดประเภทโครงการ ดังนี้

๑.๑) โครงการสำคัญ หมายถึง โครงการสำคัญตามแผนปฏิบัติราชการประจำปีของจังหวัดหรือกลุ่มจังหวัด

๑.๒) โครงการที่มิใช่โครงการสำคัญ หมายถึง โครงการอื่นที่จำเป็นเพื่อแก้ไขปัญหาของจังหวัดหรือกลุ่มจังหวัด หรือสนับสนุนการขับเคลื่อนแผนพัฒนาจังหวัดหรือกลุ่มจังหวัดตามแผนปฏิบัติราชการประจำปีของจังหวัดหรือกลุ่มจังหวัด

๒) หลักเกณฑ์และวิธีการปรับปรุงแผนปฏิบัติราชการประจำปี และการเปลี่ยนแปลงโครงการและงบประมาณ ของจังหวัดและกลุ่มจังหวัด ทั้งงบประมาณปกติและงบประมาณเหลือจ่ายให้ดำเนินการ ดังนี้

๒.๓ กรณีการแก้ไขหรือเปลี่ยนแปลงโครงการสำคัญ

๒.๓.๑ การแก้ไขหรือเปลี่ยนแปลงโครงการสำคัญ ในกรณีดังต่อไปนี้

(๘) การเปลี่ยนแปลงรายละเอียดกิจกรรมในงบดำเนินงาน อาทิ สถานที่จัด จำนวนผู้เข้าร่วม จำนวนรุ่น ค่าวัสดุ ค่าใช้สอย ค่าตอบแทน และระยะเวลาที่ไม่ทำให้จำนวนกลุ่มเป้าหมายหรือผู้ได้รับประโยชน์ในภาพรวมของโครงการน้อยลง

ให้เป็นอำนาจของคณะกรรมการบริหารงานจังหวัดแบบบูรณาการ (ก.บ.จ.) หรือคณะกรรมการบริหารงานกลุ่มจังหวัดแบบบูรณาการ (ก.บ.ก.) แล้วแต่กรณี พิจารณาให้ความเห็นชอบโดยให้หารือสำนักงบประมาณและดำเนินการตามระเบียบการบริหารงบประมาณที่เกี่ยวข้องอย่างเคร่งครัด ทั้งนี้ ให้รายงานการเปลี่ยนแปลงดังกล่าวให้คณะอนุกรรมการประจำภาคทราบภายใน ๑๕ วัน นับตั้งแต่วันสิ้นไตรมาสที่ได้รับความเห็นชอบ

๔. ข้อพิจารณา

ฝ่ายเลขานุการฯ ขอเสนอที่ประชุมเพื่อพิจารณา การเปลี่ยนแปลงรายละเอียดโครงการลำพูนเมืองแห่งการท่องเที่ยวเชิงวัฒนธรรมและอัตลักษณ์วิถี สู่สรรสร้าง ประจำปีงบประมาณ พ.ศ. ๒๕๖๗ กิจกรรมหลักที่ ๒ กิจกรรมส่งเสริมอัตลักษณ์ประเพณีและวัฒนธรรมท้องถิ่นชาติพันธุ์ กิจกรรมย่อยที่ ๑ งานประเพณีสรงน้ำพระธาตุหริภุญชัย งบประมาณ ๘๐๐,๐๐๐ บาท (แปดแสนบาทถ้วน)

มติที่ประชุม

.....

.....

.....

.....

.....

.....

.....

.....

.....

.....

.....

.....

.....

.....

.....

.....

.....

.....

.....

.....

ระเบียบวาระที่ ๕
เรื่องอื่น ๆ (ถ้ามี)

ระเบียบวาระที่ ๕ เรื่องอื่น ๆ

.....
.....
.....
.....
.....
.....
.....
.....
.....
.....

มติที่ประชุม

.....
.....
.....
.....
.....
.....
.....
.....
.....
.....
.....
.....
.....
.....
.....
.....
.....
.....
.....
.....
.....

รายงานการประชุม
คณะกรรมการบริหารงานจังหวัดแบบบูรณาการจังหวัดลำพูน (ก.บ.จ.ลำพูน)
ครั้งที่ ๓/๒๕๖๗
วันอังคารที่ ๑๒ มีนาคม ๒๕๖๗ เวลา ๑๕.๐๐ น.
ณ ห้องประชุมหริภุญชัย ชั้น ๔ ศาลากลางจังหวัดลำพูน

.....

<u>คณะกรรมการผู้เข้าร่วมประชุม</u>

๑. นายสันติธร	ยิ้มละมัย		ผู้ว่าราชการจังหวัดลำพูน	ประธานการประชุมฯ
๒. พ.ท.สิงห์ทร	เทพมาลัย	(แทน)	รอง ผอ.รมน.จว.ล.พ. (ท)	กรรมการ
๓. นายรัฐกรณ์	ชูยกปิ่น	(แทน)	ปลัดจังหวัดลำพูน	กรรมการ
๔. นางสายสมร	ทองอยู่	(แทน)	คลังจังหวัดลำพูน	กรรมการ
๕. นางจันทนา	ไวยาวัจมัย		อุตสาหกรรมจังหวัดลำพูน	กรรมการ
๖. นางสาวสมหมาย	ประทุมเทพ	(แทน)	พัฒนาการจังหวัดลำพูน	กรรมการ
๗. นางสาวกนกวรรณ	ตราชู	(แทน)	ผู้อำนวยการสำนักงานทรัพยากรธรรมชาติและสิ่งแวดล้อมจังหวัดลำพูน	กรรมการ
๘. นางธัญชนก	พรมใจ	(แทน)	พัฒนาสังคมและความมั่นคงของมนุษย์จังหวัดลำพูน	กรรมการ
๙. นางสุวิมล	ทิพย์ชมภู	(แทน)	นายแพทย์สาธารณสุขจังหวัดลำพูน	กรรมการ
๑๐. นายสัมพันธ์	โยธกุลสิริ	(แทน)	โยธาธิการและผังเมืองจังหวัดลำพูน	กรรมการ
๑๑. นางสาวอโนทัย	ไชยแสนชมภู		เกษตรและสหกรณ์จังหวัดลำพูน	กรรมการ
๑๒. นางเกศกนก	เดชมา		ท่องเที่ยวและกีฬาจังหวัดลำพูน	กรรมการ
๑๓. นายบุญส่ง	ด้วงประสิทธิ์		ผู้อำนวยการแขวงทางหลวงลำพูน	กรรมการ
๑๔. นายสุภรณ์วัฒน์	สุรการ		ผู้อำนวยการโครงการชลประทานลำพูน	กรรมการ
๑๕. นายทวน	โตวัฒน์นิมิต	(แทน)	ผู้จัดการการไฟฟ้าส่วนภูมิภาคจังหวัดลำพูน	กรรมการ
๑๖. นายชูเกียรติ	ถาวรวงศ์	(แทน)	ผู้จัดการการประปาส่วนภูมิภาค สาขาลำพูน	กรรมการ
๑๗. นายพิเดช	จันทร์ศิริ	(แทน)	นายกองค์การบริหารส่วนจังหวัดลำพูน	กรรมการ
๑๘. นายจรูญ	คำปันนา		นายกเทศมนตรีตำบลศรีบัวบาน	กรรมการ
๑๙. น.ส.สุทธินี	สุริยกุล ณ อยุธยา	(แทน)	นายกสมาคมสันนิบาตเทศบาลจังหวัดลำพูน	กรรมการ
๒๐. นายสุรวิทย์	สีวิจี๋		นายกสมาคมองค์การบริหารส่วนตำบลจังหวัดลำพูน	กรรมการ
๒๑. นางกัลญกร	มหาวันน้ำ		ผู้แทนภาคประชาสังคม	กรรมการ
๒๒. นายพิรุณ	จันทร์ธรรม		ผู้แทนภาคประชาสังคม	กรรมการ
๒๓. นายสุเทพ	ธนกุล		ผู้แทนภาคประชาสังคม	กรรมการ
๒๔. นางสมพร	วงศ์ฝั้น		ผู้แทนภาคประชาสังคม	กรรมการ
๒๕. นายสุนัย	จันทร์สว่าง	(แทน)	ประธานหอการค้าจังหวัดลำพูน	กรรมการ
๒๖. นายภาวิกร	ยศพิมสาร		ประธานสภาอุตสาหกรรมจังหวัดลำพูน	กรรมการ
๒๗. นายบุญส่ง	ไชยมณี		หัวหน้าสำนักงานจังหวัดลำพูน	กรรมการและเลขานุการ

๒๘. นางสาวจันทิมา เดชพุทธวัจน์ ผู้อำนวยการกลุ่มงานยุทธศาสตร์และข้อมูลเพื่อการพัฒนาจังหวัด สำนักงานจังหวัดลำพูน ผู้ช่วยเลขานุการ

๒๙. นางสาวพัธร์ธีรัตน์ เรือนเงิน นักวิเคราะห์นโยบายและแผนปฏิบัติการ กลุ่มงานยุทธศาสตร์และข้อมูลเพื่อการพัฒนาจังหวัด สำนักงานจังหวัดลำพูน ผู้ช่วยเลขานุการ

<u>คณะกรรมการผู้ไม่เข้าร่วมประชุมฯ เนื่องจากติดภารกิจ</u>

๑. นายอนุพงษ์ วาวงศ์มูล รองผู้ว่าราชการจังหวัดลำพูน
๒. นายโยธิน ประสงค์ความดี รองผู้ว่าราชการจังหวัดลำพูน
๓. ผู้อำนวยการนิคมอุตสาหกรรมภาคเหนือ
๔. ผู้จัดการองค์การตลาดกระทรวงมหาดไทย
๕. นายวิโรจน์ สายพันธุ์ ผู้แทนภาคประชาสังคม
๖. นางใจรักษ์ ทองจินดา ผู้แทนภาคประชาสังคม

<u>ผู้เข้าร่วมประชุมฯ</u>

๑. นางสิริรัตน์ โอภาพ วัฒนธรรมจังหวัดลำพูน สำนักงานวัฒนธรรมจังหวัดลำพูน
๒. นายธวัชชัย พัฒนปาลี นักวิชาการวัฒนธรรมชำนาญการพิเศษ สำนักงานวัฒนธรรมจังหวัดลำพูน
๓. นายสมชัย จันทร์ทอง นักวิชาการวัฒนธรรมปฏิบัติการ สำนักงานวัฒนธรรมจังหวัดลำพูน
๔. นายวัชระ สนธิชัย ที่ปรึกษาสภาอุตสาหกรรมจังหวัดลำพูน

ระเบียบวาระที่ ๑ เรื่องที่ประธานแจ้งให้ทราบ

ประธานฯ การประชุมคณะกรรมการบริหารงานจังหวัดแบบบูรณาการจังหวัดลำพูน (ก.บ.จ.ลำพูน) เป็นครั้งที่ ๓/๒๕๖๗ มีระเบียบวาระการประชุมสำคัญ คือ การเปลี่ยนแปลงรายละเอียดโครงการตามแผนปฏิบัติราชการจังหวัดลำพูนประจำปีงบประมาณ พ.ศ.๒๕๖๗ คือ โครงการลำพูนเมืองแห่งการท่องเที่ยวเชิงวัฒนธรรมและอัตลักษณ์วิถี สู่เศรษฐกิจ กิจกรรม งานประเพณีสรงน้ำพระธาตุหริภุญชัย

มติที่ประชุม รับทราบ

ระเบียบวาระที่ ๒ เรื่องรับรองรายงานการประชุมคณะกรรมการบริหารงานจังหวัดแบบบูรณาการจังหวัดลำพูน (ก.บ.จ.ลำพูน) ครั้งที่ ๒/๒๕๖๗ เมื่อวันพฤหัสบดีที่ ๘ กุมภาพันธ์ ๒๕๖๗

เลขานุการฯ จังหวัดลำพูนได้กำหนดจัดการประชุมคณะกรรมการบริหารงานจังหวัดแบบบูรณาการจังหวัดลำพูน (ก.บ.จ.ลำพูน) ครั้งที่ ๒/๒๕๖๗ เมื่อพฤหัสบดีที่ ๘ กุมภาพันธ์ ๒๕๖๗ เวลา ๑๓.๓๐ น. ณ ห้องประชุมหริภุญชัย ชั้น ๔ ศาลากลางจังหวัดลำพูน โดยในการประชุมดังกล่าวคณะกรรมการบริหารงานจังหวัดแบบบูรณาการจังหวัดลำพูน ได้มีมติเห็นชอบการเปลี่ยนแปลงรายละเอียดโครงการตามแผนปฏิบัติราชการจังหวัดลำพูน ประจำปีงบประมาณ พ.ศ.๒๕๖๗ โครงการป้องกันและแก้ไขปัญหาหมอกควันและไฟป่าจังหวัดลำพูน ปี ๒๕๖๗ งบประมาณ ๒๕,๒๗๒,๔๐๐ บาท (ยี่สิบห้าล้านสองแสนเจ็ดหมื่นสองพันสี่ร้อยบาทถ้วน) หน่วยดำเนินการ สำนักงานทรัพยากรธรรมชาติและสิ่งแวดล้อมจังหวัดลำพูน และ(ร่าง) กรอบแนวทางการปฏิบัติงานตามกลุ่มภารกิจ (Cluster) ตามภารกิจสำคัญจังหวัดลำพูน ทั้งนี้ ฝ่ายเลขานุการฯ ได้จัดทำรายงานการประชุมคณะกรรมการบริหารงานจังหวัดแบบบูรณาการ จังหวัดลำพูน (ก.บ.จ.ลำพูน) ครั้งที่ ๒/๒๕๖๗ เมื่อวันที่ ๘ กุมภาพันธ์ ๒๕๖๗ เรียบร้อยแล้ว

จึงเสนอที่ประชุมพิจารณารับรองรายงานการประชุมฯ

มติที่ประชุม รับรองรายงานการประชุมฯ

ระเบียบวาระที่ ๓ เรื่องเพื่อทราบ

วาระที่ ๓.๑ เรื่อง โครงการตามแผนปฏิบัติราชการจังหวัดลำพูน ประจำปีงบประมาณ ๒๕๖๗

๑. <u>เรื่องเดิม</u>

เลขานุการฯ จังหวัดลำพูนได้จัดทำคำของบประมาณโครงการตามแผนปฏิบัติราชการประจำปี ๒๕๖๗ จังหวัดลำพูน จำนวนทั้งสิ้น ๒๕ โครงการ ๑ งบบริหารจัดการ งบประมาณทั้งสิ้น <u>๓๔๒,๕๖๕,๖๐๐ บาท</u> (สามร้อยสี่สิบสองล้านห้าแสนหกหมื่นห้าพันหกร้อยบาทถ้วน)

โดย<u>แยกเป็นงบประมาณตามประเภทงบ ดังนี้</u>

๑) งบลงทุน	๒๕๓,๙๔๕,๐๐๐ บาท	คิดเป็นร้อยละ ๗๔
๒) งบดำเนินงาน	๗๙,๖๒๐,๖๐๐ บาท	คิดเป็นร้อยละ ๒๓
๓) งบรายจ่ายอื่น	๙,๐๐๐,๐๐๐ บาท	คิดเป็นร้อยละ ๓

๒. <u>ข้อเท็จจริง</u>

๒.๑ สำนักงบประมาณ แจ้งว่า พระราชบัญญัติงบประมาณรายจ่ายประจำปีงบประมาณ พ.ศ. ๒๕๖๗ จะประกาศใช้บังคับไม่ทันในวันที่ ๑ ตุลาคม ๒๕๖๖ อันเป็นวันเริ่มต้นปีงบประมาณ พ.ศ. ๒๕๖๗ ซึ่งกรณีดังกล่าวรัฐธรรมนูญแห่งราชอาณาจักรไทย พุทธศักราช ๒๕๖๐ มาตรา ๑๔๑ บัญญัติให้ใช้กฎหมายว่าด้วยงบประมาณรายจ่ายในปีงบประมาณปีก่อนนั้นไปพลางก่อน ประกอบกับ พระราชบัญญัติวิธีการงบประมาณ พ.ศ. ๒๕๖๑ มาตรา ๑๒ บัญญัติให้ใช้งบประมาณรายจ่ายประจำปีงบประมาณที่ล่วงแล้วไปพลางก่อนได้ ตามหลักเกณฑ์และเงื่อนไขที่ผู้อำนวยการสำนักงบประมาณกำหนดโดยอนุมัตินายรัฐมนตรี โดยขอให้จังหวัดจัดทำแผนการปฏิบัติงานและแผนการใช้จ่ายงบประมาณประจำปีงบประมาณ พ.ศ. ๒๕๖๗ โดยใช้หลักเกณฑ์และเงื่อนไขการใช้งบประมาณรายจ่ายประจำปีงบประมาณ พ.ศ. ๒๕๖๖ ไปพลางก่อน ตามแบบจัดทำแผน/รายงานผลการปฏิบัติงานและการใช้จ่ายงบประมาณ ประจำปีงบประมาณ พ.ศ. ๒๕๖๖ ไปพลางก่อน (แบบสงป.๓๐๑, แบบ สงป.๓๐๒ และ สงป. ๓๐๒/๑) และส่งให้สำนักงบประมาณพิจารณาอนุมัติจัดสรรงบประมาณรายจ่ายประจำปีงบประมาณ พ.ศ. ๒๕๖๗

๒.๒ สำนักงบประมาณได้แจ้งอนุมัติงบประมาณใช้เงินไปพลางก่อนปี ๒๕๖๖ จำนวน ๗ โครงการ ๑ งบบริหารจัดการ จำนวน ๒๔,๑๙๔,๔๐๐ บาท

๒.๓ ในปีงบประมาณ ร่าง พ.ร.บ. พ.ศ. ๒๕๖๗ จังหวัดลำพูน ได้รับการจัดสรรงบประมาณ ๑๘๓,๐๓๐,๐๐๐ บาท ถูกปรับลด ๑๐๐,๐๐๐ บาท คงเหลือได้รับการจัดสรรงบประมาณทั้งสิ้น ๑๘๒,๙๓๐,๐๐๐ บาท จำนวน ๑๔ โครงการ ๑ แผนบริหารจัดการ โดยแยกเป็นงบประมาณตามประเภทงบ ดังนี้

๑) งบลงทุน	๑๓๕,๗๓๕,๐๐๐ บาท	คิดเป็นร้อยละ ๗๔
๒) งบดำเนินงาน	๓๘,๑๙๕,๐๐๐ บาท	คิดเป็นร้อยละ ๒๒
๓) งบรายจ่ายอื่น	๙,๐๐๐,๐๐๐ บาท	คิดเป็นร้อยละ ๕

๒.๔ ผลการดำเนินงาน (ข้อมูล ณ วันที่ ๒๒ กุมภาพันธ์ ๒๕๖๗)

๒.๔.๑ จังหวัดได้อนุมัติโครงการและมอบอำนาจให้หน่วยงานที่รับผิดชอบไปดำเนินการโดยใช้เงินปีงบประมาณ พ.ศ.๒๕๖๖ ไปพลางก่อน จำนวน ๖ โครงการ รวมเป็นเงินทั้งสิ้น ๑๕,๕๕๒,๒๐๐ บาท (สิบห้าล้านห้าแสนห้าหมื่นสองพันสองร้อยบาทถ้วน)

โครงการ	งบประมาณ	หน่วยดำเนินการ
๑. โครงการลำพูนเมืองแห่งการท่องเที่ยวเชิงวัฒนธรรมและอัตลักษณ์วิถี สู่เศรษฐกิจสรรสร้าง **งบประมาณ ๓,๐๐๐,๐๐๐ บาท (จำนวน ๓ กิจกรรม) (งบประมาณที่ขอรับการจัดสรร ๘,๕๐๐,๐๐๐ บาท)**		
๑.๑ กิจกรรมส่งเสริมเสน่ห์เมืองเก่านครลำพูน **(งบประมาณ ๑,๕๐๐,๐๐๐ บาท)**	๕๐๐,๐๐๐	สำนักงานวัฒนธรรมจังหวัดลำพูน
๑.๒ กิจกรรมส่งเสริมอัตลักษณ์ประเพณีและวัฒนธรรมท้องถิ่นของชาติพันธุ์ **(งบประมาณ ๓,๐๐๐,๐๐๐ บาท)**	๒,๓๐๐,๐๐๐	สำนักงานวัฒนธรรมจังหวัดลำพูน
๑.๓ กิจกรรมยกยอครูบาเจ้าศรีวิชัยนักบุญแห่งล้านนาเป็นบุคคลสำคัญของโลก **(งบประมาณ ๑,๐๐๐,๐๐๐ บาท)**	๒๐๐,๐๐๐	สำนักงานวัฒนธรรมจังหวัดลำพูน
๒. โครงการพัฒนาและเชื่อมโยงผู้ประกอบการอุตสาหกรรมขนาดใหญ่ และ SME จังหวัดลำพูน **งบประมาณ ๕๐๐,๐๐๐ บาท**		
กิจกรรมพัฒนาและเชื่อมโยงผู้ประกอบการอุตสาหกรรมขนาดใหญ่และ SME จังหวัดลำพูน **(งบประมาณ ๑,๐๐๐,๐๐๐ บาท)**	๕๐๐,๐๐๐	สำนักงานอุตสาหกรรมจังหวัดลำพูน
๓. โครงการปรับระบบและเพิ่มศักยภาพการผลิตสินค้าลำไยให้ได้คุณภาพมาตรฐานและสร้างมูลค่าเพิ่มตามความต้องการของตลาด เพื่อความยั่งยืนด้านอาชีพเกษตรกรรม **งบประมาณ ๑,๒๒๑,๘๐๐ บาท (งบประมาณที่ขอรับการจัดสรร ๓,๔๔๐,๘๐๐ บาท)**		
๓.๑ กิจกรรมยกระดับการผลิตและคุณภาพผลผลิตสินค้าเกษตรสู่มาตรฐาน GAP	๑๘๔,๘๐๐	สำนักงานเกษตรจังหวัดลำพูน
๓.๒ กิจกรรมรณรงค์การผลิตลำไยคุณภาพ	๓๐๑,๘๐๐	สำนักงานเกษตรจังหวัดลำพูน
๓.๓ กิจกรรมส่งเสริมการแปรรูปผลิตภัณฑ์ลำไย และสินค้าเกษตรอื่นๆ เพื่อเพิ่มมูลค่า	๒๘๕,๒๐๐	สำนักงานเกษตรจังหวัดลำพูน
๓.๔ กิจกรรมประชาสัมพันธ์ขยายช่องทางการจำหน่ายสินค้าเกษตรปลอดภัยจังหวัดลำพูน	๔๕๐,๐๐๐	สำนักงานเกษตรจังหวัดลำพูน
๔. โครงการส่งเสริมการใช้แหนแดงทดแทนการใช้ปุ๋ยเคมีเพื่อลดต้นทุนการผลิต **งบประมาณ ๔๐๗,๒๐๐ บาท (จำนวน ๓ กิจกรรม)**		
๔.๑ กิจกรรมแปลงเรียนรู้การลดต้นทุนการผลิตโดยใช้แหนแดง	๑๐๖,๘๐๐	สำนักงานเกษตรจังหวัดลำพูน
๔.๒ กิจกรรมอบรมพัฒนาทักษะความรู้แก่เกษตรกรในการผลิตแหนแดงเพื่อใช้ในการเกษตร	๒๔๐,๔๐๐	สำนักงานเกษตรจังหวัดลำพูน
๔.๓ กิจกรรมประชาสัมพันธ์การใช้แหนแดงเพื่อลดต้นทุนการผลิต	๖๐,๐๐๐	สำนักงานเกษตรจังหวัดลำพูน
๕. โครงการรณรงค์ป้องกันและแก้ไขปัญหายาเสพติด TO BE NUMBER ONE ในพื้นที่จังหวัดลำพูน งบประมาณ ๖๙๒,๒๐๐ บาท (จำนวน ๑ กิจกรรม)		
๕.๑ กิจกรรมพัฒนาศักยภาพเครือข่ายชมรม TO BE NUMBER ONE ในพื้นที่จังหวัดลำพูน	๖๙๒,๒๐๐	สำนักงานสาธารณสุขจังหวัดลำพูน

๖. โครงการป้องกันและแก้ไขปัญหาหมอกควันและไฟป่าจังหวัดลำพูน ปี ๒๕๖๗ งบประมาณ ๙,๗๓๑,๐๐๐ บาท		
กิจกรรมที่ ๑ เสริมสร้างความร่วมมือในการลดหมอกควันผ่านกลไกการสื่อสาร งบประมาณ ๕๗๘,๐๐๐ บาท		
กิจกรรมที่ ๑.๑ การประชุมเชิงปฏิบัติการสื่อสารนโยบายให้แก่กลุ่มบุคคลเสี่ยงในการเข้าป่า ล่าสัตว์ หาของป่า "จวนอู้ ผูกมิตร ร่วมพิชิตหมอกควัน" (จำนวน ๘ ครั้งๆละ ๑ วันๆละ ๖๐ คน)	๑๓๔,๔๐๐	สนง.ทสจ. ลำพูน
กิจกรรมที่ ๑.๒ การอบรมเชิงปฏิบัติการลดปริมาณเชื้อเพลิง สร้างรายได้ สร้างอาชีพให้แก่ชุมชนในพื้นที่เสี่ยง (จำนวน ๘ ครั้งๆละ ๑ วันๆละ ๖๐ คน)	๑๙๘,๔๐๐	สนง.ทสจ. ลำพูน
กิจกรรมที่ ๑.๓ กิจกรรมเสริมสร้างการมีส่วนร่วมโดยการใช้ภูมิปัญญาความเชื่อในการอยู่ร่วมกันระหว่างชุมชน กับธรรมชาติ(บวชป่า และพิธีสาปแช่งคนเผาป่า) (จำนวน ๒ ครั้งๆละ ๘๐ คน)	๔๕,๒๐๐	สนง.ทสจ. ลำพูน
กิจกรรมที่ ๑.๔ กิจกรรมรณรงค์ประชาสัมพันธ์การลดปริมาณเชื้อเพลิง "ชิงเก็บ ลดเผา" จังหวัดลำพูน	๒๐๐,๐๐๐	สนง.ทสจ. ลำพูน
กิจกรรมเฝ้าระวังลาดตระเวน เพื่อลดการเกิดหมอกควันและไฟป่าในพื้นที่เสี่ยง งบประมาณ ๑๘,๕๒๖,๔๐๐ บาท **<u>โดยใช้เงินปีงบประมาณ พ.ศ.๒๕๖๖ ไปพลางก่อน จำนวน ๙,๑๕๓,๐๐๐ บาท</u>**		
กิจกรรมย่อยที่ ๒.๑ การอบรมเชิงปฏิบัติการเพื่อการปรับเปลี่ยนแนวคิดอยู่ร่วมกับธรรมชาติสู่ชุมชน เพื่อลดผลกระทบ จากการเกิดไฟในพื้นที่เสี่ยง (จำนวน ๘ ครั้งๆละ ๒ วันๆละ ๖๐ คน)	**๖๓๙,๐๐๐**	อำเภอ ๗ อำเภอ ยกเว้น อำเภอเวียงหนองล่อง **อำเภอละ ๗๙,๘๗๕ บาท**
กิจกรรมที่ ๒.๒ กิจกรรมเพิ่มประสิทธิภาพการบริหารจัดการ ป้องกันและแก้ไขปัญหาหมอกควันและไฟป่าในพื้นที่เสี่ยง (จำนวน ๖๖๐ คนๆละ ๙๐ วันๆละ ๓๐๐ บาท) **งบประมาณ ๘,๕๑๔,๐๐๐ บาท** รายละเอียดดังนี้		
๒.๒.๑ เมืองลำพูน ๙๐ คน	๑,๑๖๑,๐๐๐	อำเภอเมืองลำพูน
๒.๒.๒ ทุ่งหัวช้าง ๙๐ คน	๑,๑๖๑,๐๐๐	อำเภอทุ่งหัวช้าง
๒.๒.๓ แม่ทา ๑๐๐ คน	๑,๒๙๐,๐๐๐	อำเภอแม่ทา
๒.๒.๔ บ้านโฮ่ง ๑๐๐ คน	๑,๒๙๐,๐๐๐	อำเภอบ้านโฮ่ง
๒.๒.๕ บ้านธิ ๙๐ คน	๑,๑๖๑,๐๐๐	อำเภอบ้านธิ
๒.๒.๖ ลี้ ๑๓๐ คน	๑,๖๗๗,๐๐๐	อำเภอลี้
๒.๒.๗ ป่าซาง ๖๐ คน	๗๗๔,๐๐๐	อำเภอป่าซาง

๒.๔.๒ **อยู่ระหว่างการขอความเห็นชอบการเปลี่ยนแปลงรายละเอียดโครงการฯ จาก ก.น.บ.** จำนวน ๑ โครงการ งบประมาณ ๒,๐๐๐,๐๐๐ บาท (สองล้านบาทถ้วน) หน่วยดำเนินการ สำนักงานพัฒนาชุมชนจังหวัดลำพูน

๒.๔.๓ **สรุปผลการเบิกจ่ายงบประมาณ** ขณะนี้ อยู่ระหว่างดำเนินการของหน่วยงานผู้รับผิดชอบโครงการ/กิจกรรม <u>มีการเบิกจ่ายงบประมาณแล้วทั้งสิ้น ๒,๔๙๙,๘๙๗.๙๘ บาท คิดเป็นร้อยละ ๑.๓๗</u>

๓. ข้อเสนอ

จึงเสนอที่ประชุมเพื่อโปรดทราบ

มติที่ประชุม รับทราบ

วาระที่ ๓.๒ เรื่อง นโยบาย หลักเกณฑ์ และวิธีการจัดทำแผนของจังหวัดและกลุ่มจังหวัด ประจำปีงบประมาณพ.ศ. ๒๕๖๘ - ๒๕๗๐ ฉบับปรับปรุง

๑. <u>ต้นเรื่อง</u>

เลขานุการฯ

๑.๑ สำนักงานสภาพัฒนาการเศรษฐกิจและสังคมแห่งชาติ ได้แจ้งเวียนนโยบาย หลักเกณฑ์ และวิธีการจัดทำแผนของจังหวัดและกลุ่มจังหวัด ประจำปีงบประมาณ พ.ศ. ๒๕๖๗ - ๒๕๗๐ ความละเอียดแจ้งแล้วนั้น ต่อมาในคราวการประชุมคณะกรรมการนโยบายการบริหารงานเชิงพื้นที่แบบบูรณาการ (ก.น.บ.) ครั้งที่ ๑/๒๕๖๗ เมื่อวันที่ ๒๔ มกราคม ๒๕๖๗ มีมติ ดังนี้

(๑) การปรับปรุงหลักเกณฑ์การจัดทำแผนปฏิบัติราชการประจำปีของจังหวัดและกลุ่มจังหวัด ประจำปีงบประมาณ พ.ศ. ๒๕๖๘ – ๒๕๗๐ ในส่วนของการจัดทำแบบสรุปแผนงานโครงการที่จังหวัดและกลุ่มจังหวัดขอรับการสนับสนุนจากกระทรวง/กรมฯ (แบบ จ.๓ และ กจ.๓) โดยไม่จำกัดจำนวนโครงการ

(๒) <u>การจัดส่งแผนพัฒนาจังหวัดและกลุ่มจังหวัด และแผนปฏิบัติราชการประจำปีงบประมาณ พ.ศ. ๒๕๖๙ เป็นต้นไป ให้จังหวัดและกลุ่มจังหวัดจัดส่งเอกสารให้ทีมบูรณาการกลางภายในวันที่ ๓๑ กรกฎาคมของปีที่จัดทำแผนฯ</u> เพื่อให้กระทรวง/กรมมีระยะเวลาในการประสานบูรณาการการจัดทำแผนและโครงการให้สอดคล้องและสนับสนุนการขับเคลื่อนแผนพัฒนาจังหวัดและกลุ่มจังหวัดได้อย่างมีประสิทธิภาพ

๑.๒ สำนักงานสภาพัฒน์ฯ ในฐานะฝ่ายเลขานุการ ก.น.บ. ได้แจ้งนโยบาย หลักเกณฑ์ และวิธีการจัดทำแผนของจังหวัดและกลุ่มจังหวัด ประจำปีงบประมาณ พ.ศ. ๒๕๖๘ - ๒๕๗๐ ฉบับปรับปรุง มาเพื่อจังหวัดและกลุ่มจังหวัดใช้เป็นแนวปฏิบัติต่อไป

๒. <u>ข้อเท็จจริง</u>

๒.๑ นโยบาย หลักเกณฑ์ วิธีการจัดทำแผนพัฒนาจังหวัด และแผนพัฒนากลุ่มจังหวัด พ.ศ. ๒๕๖๖ – ๒๕๗๐ ฉบับทบทวน ประจำปีงบประมาณ พ.ศ. ๒๕๖๘ – ๒๕๗๐ มีสาระสำคัญ ดังนี้

ประเด็น	รายละเอียด
๑. นโยบายการจัดทำแผนพัฒนาจังหวัด และแผนพัฒนากลุ่มจังหวัด	๑.๑ ยึดยุทธศาสตร์ชาติ (พ.ศ. ๒๕๖๑ – ๒๕๘๐) แผนแม่บทภายใต้ยุทธศาสตร์ชาติแผนพัฒนาเศรษฐกิจและสังคมแห่งชาติ นโยบายและแผนระดับชาติด้านความมั่นคงแห่งชาติ แผนพัฒนาประเทศด้านต่างๆที่เกี่ยวข้อง เป้าหมายและแนวทางการพัฒนาภาค และนโยบายของรัฐบาล รวมทั้งแผนรายสาขา
	๑.๒ ให้ความสำคัญกับเป้าหมายและแนวทางการพัฒนาภาค ซึ่งเป็นกรอบชี้นำทิศทางการพัฒนา เชิงพื้นที่ในภาพรวม และเป็นเครื่องมือบูรณาการแผนของส่วนราชการที่ดำเนินการในพื้นที่

ประเด็น	รายละเอียด
	๑.๓ การจัดทำแผนพัฒนาจังหวัดและแผนพัฒนากลุ่มจังหวัด ต้องคำนึงถึงความต้องการและศักยภาพของประชาชนในจังหวัด หรือกลุ่มจังหวัด โดยให้ใช้กระบวนการประชาคมแบบมีส่วนร่วม ของทุกภาคส่วน หรือการจัดเวทีระดมความคิดเห็นของประชาชน
	๑.๔ การขับเคลื่อนการพัฒนา มุ่งเน้นการทำงานแบบเครือข่าย ร่วมกันทุกภาคส่วน ทั้งส่วนราชการ (ส่วนกลาง ส่วนภูมิภาค และส่วนท้องถิ่น) ภาคเอกชน ภาคประชาสังคมหรือประชารัฐ และชุมชน
	๑.๕ การติดตามและประเมินผลสัมฤทธิ์ของแผนพัฒนาจังหวัด และแผนพัฒนากลุ่มจังหวัด ต้องมีการกำหนดเป้าหมายและตัวชี้วัดที่ชัดเจน เพื่อแสดงให้เห็นว่าผลการดำเนินการที่ผ่านมาประสบผลสำเร็จมากน้อยเพียงใด
	๑.๖ ให้เสนอแผนพัฒนาจังหวัดและแผนพัฒนากลุ่มจังหวัด ในช่วงปีแรกของแผน ๕ ปี สำหรับการทบทวนหรือปรับปรุงแผนพัฒนาจังหวัดและแผนพัฒนากลุ่มจังหวัด <u>ไม่ต้องปรับปรุงแผนทุกปีหากไม่มีเหตุการณ์หรือสถานการณ์ที่มีผลกระทบต่อการบรรลุเป้าหมายการพัฒนา</u>
๒. หลักเกณฑ์และวิธีการจัดทำแผนพัฒนาจังหวัด และแผนพัฒนากลุ่มจังหวัด	**๒.๑ ขอบเขต** แผนพัฒนาจังหวัด เป็นแผนที่ใช้ในการขับเคลื่อนประเด็นการพัฒนาที่สอดคล้องกับความต้องการและศักยภาพของประชาชนในจังหวัด ยุทธศาสตร์ชาติ แผนแม่บทภายใต้ยุทธศาสตร์ชาติ แผนพัฒนาเศรษฐกิจและสังคมแห่งชาตินโยบายและแผนระดับชาติว่าด้วยความมั่นคงแห่งชาติแผนพัฒนาประเทศด้านต่างๆ ที่เกี่ยวข้อง เป้าหมายและแนวทางการพัฒนาภาค เป้าหมายการพัฒนาจังหวัด ๒๐ ปี และนโยบายของรัฐบาล รวมตลอดถึงความพร้อมของภาครัฐ ภาคประชาสังคม และภาคธุรกิจเอกชน
	๒.๒ องค์ประกอบของแผนพัฒนาจังหวัด **๒.๒.๑ ข้อมูลเพื่อการพัฒนา** (ข้อมูลพื้นฐานทางกายภาพ, ข้อมูลเชิงเปรียบเทียบ, ประเด็นปัญหาและความต้องการเชิงพื้นที่, ผลการพัฒนาและแก้ไขปัญหาจังหวัดและกลุ่มจังหวัดในช่วงที่ผ่านมา) **๒.๒.๒ ประเด็นการพัฒนา** (บทวิเคราะห์, เป้าหมายการพัฒนาจังหวัดและกลุ่มจังหวัด (ระยะ ๕ ปี), ตัวชี้วัดความสำเร็จตามเป้าหมายการพัฒนาจังหวัด, ประเด็นการพัฒนาของจังหวัดและกลุ่มจังหวัด)
	๒.๓ การดำเนินการตามมาตรา ๒๔ ของพระราชกฤษฎีกาว่าด้วยการบริหารงานเชิงพื้นที่แบบบูรณาการ พ.ศ. ๒๕๖๕ ให้จังหวัดดำเนินการจัดประชุมปรึกษาหารือตามมาตรา ๒๔ โดยมีแนวทาง **<u>กรณีแผนพัฒนาจังหวัด</u>** <u>ให้ผู้ว่าราชการจังหวัดนำร่างแผนพัฒนาจังหวัดพ.ศ. ๒๕๖๖ – ๒๕๗๐ ฉบับทบทวน ประจำปีงบประมาณ พ.ศ. ๒๕๖๘ รับฟังความคิดเห็นในการประชุมปรึกษาหารือร่วมกันกับบุคคลจากภาคส่วนต่าง ๆ ในจังหวัด ตามมาตรา ๒๔ ของพระราชกฤษฎีกาว่าด้วยการบริหารงานเชิงพื้นที่</u>แบบบูรณาการ พ.ศ. ๒๕๖๕ และให้คณะกรรมการบริหารงานจังหวัดแบบบูรณาการ

ประเด็น	รายละเอียด
	(ก.บ.จ.) นำผลการประชุมปรึกษาหารือ และความคิดเห็นของที่ประชุมมาปรับปรุงแผนพัฒนาจังหวัดให้สมบูรณ์ต่อไป ทั้งนี้ ให้ส่งสำเนาให้คณะกรรมการบริหารงานกลุ่มจังหวัดแบบบูรณาการ (ก.บ.ก.) ทราบด้วย
	๒.๔ การดำเนินการตามมาตรา ๒๕ ของพระราชกฤษฎีกาว่าด้วยการบริหารงานเชิงพื้นที่แบบบูรณาการ พ.ศ. ๒๕๖๕ <u>เมื่อแผนพัฒนาจังหวัดและแผนพัฒนากลุ่มจังหวัดประกาศใช้แล้ว ให้ผู้ว่าราชการจังหวัด แจ้งแผนพัฒนาจังหวัดต่อส่วนราชการ รัฐวิสาหกิจ องค์กรปกครองส่วนท้องถิ่น องค์การมหาชนและหน่วยงานอื่นของรัฐ บรรดาที่มีสถานที่ตั้งอยู่ในจังหวัดหรือกลุ่มจังหวัด หรือที่มีโครงการที่จะดำเนินงานในพื้นที่จังหวัด</u> เพื่อให้ดำเนินการจัดทำแผนปฏิบัติราชการประจำปีของส่วนราชการหรือแผนปฏิบัติงานประจำปีของหน่วยงานดังกล่าว แล้วแต่กรณี ให้สอดคล้องกับแผนพัฒนาจังหวัด
	๒.๕ การปรับปรุงแผนพัฒนาจังหวัดและกลุ่มจังหวัด เมื่อแผนพัฒนาจังหวัดและกลุ่มจังหวัด ได้รับความเห็นชอบจาก ก.น.บ. แล้ว ในกรณีมีความจำเป็นอย่างยิ่ง ได้แก่ การปรับยุทธศาสตร์ชาติ แผนแม่บทภายใต้ยุทธศาสตร์ชาติ หรือแผนระดับชาติอื่นๆ หรือมีบริบทการเปลี่ยนแปลงใหม่ที่ส่งผลกระทบต่อพื้นที่อย่างมีนัยสำคัญ หรือศักยภาพ/โอกาสที่เปลี่ยนไปอย่างรวดเร็ว การปรับเป้าหมายการพัฒนาจังหวัด ๒๐ ปีหรือวัตถุประสงค์และทิศทางการพัฒนาในอนาคตของกลุ่มจังหวัด ให้ ก.บ.จ. หรือ ก.บ.ก. ดำเนินการตามมาตรา ๒๗ หรือมาตรา ๓๔ แล้วแต่กรณี โดยให้ดำเนินการตามมาตรา ๒๑ และมาตรา ๒๔ ด้วยโดยอนุโลม ทั้งนี้ การปรับปรุงแผนดังกล่าวจะต้องสอดคล้องกับเป้าหมายการพัฒนาจังหวัด ๒๐ ปีหรือวัตถุประสงค์และทิศทางการพัฒนากลุ่มจังหวัดในอนาคต และเสนอให้คณะอนุกรรมการประจำภาคพิจารณาให้ความเห็นชอบ
	๒.๖ กำหนดการส่งแผนพัฒนาจังหวัด และแผนพัฒนากลุ่มจังหวัด ให้จังหวัดและกลุ่มจังหวัดจัดส่งแผนพัฒนาจังหวัดและแผนพัฒนากลุ่มจังหวัด พ.ศ. ๒๕๖๖ – ๒๕๗๐ ฉบับทบทวนให้ทีมบูรณาการกลาง ๓ หน่วยงาน (สำนักงานสภาพัฒนาการเศรษฐกิจและสังคมแห่งชาติ สำนักงบประมาณ และกระทรวงมหาดไทย) ภายในวันที่ ๓๑ กรกฎาคมของปีที่ดำเนินการปรับปรุงแผนฯ

๒.๒ หลักเกณฑ์การจัดทำแผนปฏิบัติราชการประจำปีของจังหวัดและกลุ่มจังหวัดประจำปีงบประมาณ พ.ศ. ๒๕๖๘ – ๒๕๗๐ มีสาระสำคัญ ดังนี้

ประเด็น	รายละเอียด
๑. หลักเกณฑ์การจัดทำแผนปฏิบัติราชการประจำปีของจังหวัดและกลุ่มจังหวัด	๑.๑ ความสอดคล้องและเชื่อมโยงของแผน โครงการจะต้องมีความสอดคล้องดังนี้ - ต้องสอดคล้องกับศักยภาพและโอกาสของพื้นที่อย่างชัดเจน - สอดคล้องกับเป้าหมายการพัฒนาจังหวัดระยะ ๒๐ ปี

ประเด็น	รายละเอียด
	- ต้องสนับสนุนการขับเคลื่อนยุทธศาสตร์ชาติ แผนแม่บทภายใต้ยุทธศาสตร์ชาติ แผนพัฒนาเศรษฐกิจและสังคมแห่งชาติ ฯลฯ - ต้องคำนึงถึงการดำเนินงานและความร่วมมือกับกระทรวง กรม องค์กรปกครองส่วนท้องถิ่น หน่วยงานอื่นของรัฐ หรือเอกชน
	๑.๒ ความพร้อมและความเหมาะสมของโครงการ เช่น โครงการต้องมีรายละเอียดข้อมูลที่ครบถ้วนตามแบบฟอร์ม ที่ ก.น.บ. กำหนด, โครงการจะต้องดำเนินการโดยหน่วยงานที่มีภารกิจรับผิดชอบโดยตรงตามกฎหมาย โครงการต้องมีความเหมาะสมและเป็นไปได้ทั้งด้านเทคนิค กายภาพ งบประมาณ และระยะเวลา โครงการต้องมีความคุ้มค่า เช่น ผลประโยชน์ที่ประชาชนในพื้นที่จะได้รับอย่างชัดเจน
	๑.๓ จังหวัดและกลุ่มจังหวัดสามารถเสนอโครงการที่ใช้ระยะเวลาในการดำเนินการต่อเนื่องได้ โดยแบ่งระยะเวลาดำเนินการเป็นรายปี (Phasing) พร้อมแสดงเหตุผลความจำเป็นที่ต้องดำเนินการต่อเนื่องมากกว่าหนึ่งปี
	๑.๔ โครงการที่มีการใช้ระยะเวลาในการดำเนินการต่อเนื่องและโครงการที่ดำเนินการเป็นประจำทุกปี เช่น โครงการกระตุ้นการท่องเที่ยวประจำปี จะต้องรายงานความสำเร็จของการดำเนินงานที่ผ่านมา พร้อมทั้งแสดงความก้าวหน้าในการบรรลุวัตถุประสงค์และค่าเป้าหมายที่กำหนดไว้ในแผนพัฒนาจังหวัด
	๑.๕ การจัดลำดับความสำคัญของโครงการ เสนอโครงการพร้อมจัดลำดับความสำคัญโดยรวมรายโครงการภายใต้แผนปฏิบัติราชการประจำปี สำหรับโครงการด้านโครงสร้างพื้นฐาน เช่น ถนน แหล่งน้ำ ไฟฟ้าส่องสว่าง เขื่อนป้องกันตลิ่ง ให้จัดลำดับความสำคัญของกิจกรรมภายใต้โครงการ เพื่อประกอบการพิจารณาด้วย
๒. องค์ประกอบของแผนปฏิบัติราชการประจำปีของจังหวัดและกลุ่มจังหวัด	บทสรุปผู้บริหาร, ความสอดคล้องกับแผน ๓ ระดับ, สาระสำคัญของแผนปฏิบัติราชการประจำปีงบประมาณ พ.ศ. ๒๕xx
๓. การจัดทำแบบสรุปแผนงานโครงการที่จังหวัดและกลุ่มจังหวัดขอรับการสนับสนุนจากกระทรวง/กรม (แบบ จ.๓ : กรณีจังหวัด/ แบบ กจ.๓ : กรณีกลุ่มจังหวัด)	ให้จังหวัดและกลุ่มจังหวัดเสนอแผนงานโครงการที่มีลำดับความสำคัญสูง และมีผลกระทบ (Impact) สูงต่อการพัฒนาจังหวัดและกลุ่มจังหวัด ทั้งนี้ ไม่จำกัดจำนวนแผนงานโครงการที่ขอเสนอ พร้อมทั้งจัดเรียงลำดับความสำคัญ ซึ่งกระทรวงมหาดไทยเป็นผู้ประมวลรวบรวม และประสานแจ้งกระทรวงเพื่อรับไปพิจารณาบรรจุในแผนปฏิบัติการของกระทรวง/กรมต่อไป
๔. กระบวนการและกำหนดการส่งแผนปฏิบัติราชการประจำปีของจังหวัดและกลุ่มจังหวัด	๔.๑ ให้ ก.บ.จ. /ก.บ.ก. เสนอโครงการโดยมีการจัดลำดับความสำคัญของโครงการ เพื่อพิจารณากลั่นกรองตามขั้นตอนต่อไป ๔.๒ ให้จังหวัดและกลุ่มจังหวัดจัดส่งแผนปฏิบัติราชการประจำปีงบประมาณ พ.ศ. ๒๕๖๘ –๒๕๗๐ ให้ทีมบูรณาการกลาง ภายในวันที่ ๓๑ กรกฎาคม ของปีงบประมาณที่ดำเนินการจัดทำแผนฯ

ประเด็น	รายละเอียด
๕. การดำเนินการตามมาตรา ๓๐ และมาตรา ๓๔ วรรค ๔ แห่งพระราชกฤษฎีกาว่าด้วยการบริหารงานเชิงพื้นที่แบบบูรณาการ พ.ศ. ๒๕๖๕	แจ้งโครงการในแผนปฏิบัติราชการประจำปีของจังหวัดซึ่งเกี่ยวข้องกับเรื่องที่อยู่ในหน้าที่และอำนาจของหน่วยงานของรัฐหน่วยใดหน่วยหนึ่งหรือหลายหน่วย ให้หน่วยงานของรัฐหน่วยนั้นทราบเพื่อประสานการดำเนินการให้สอดคล้องกับแผนปฏิบัติราชการประจำปีของจังหวัด
๖. การดำเนินการตามมาตรา ๕๖ แห่งพระราชกฤษฎีกาว่าด้วยการบริหารงานเชิงพื้นที่แบบบูรณาการ พ.ศ. ๒๕๖๕	จัดประชุมหารือร่วมกับส่วนราชการ รัฐวิสาหกิจ องค์กรปกครองส่วนท้องถิ่น และหน่วยงานอื่นของรัฐเพื่อจัดทำบันทึกความร่วมมือในการบูรณาการการจัดทำโครงการและงบประมาณจากทุกแหล่งงบประมาณเพื่อสนับสนุนการพัฒนาจังหวัดและกลุ่มจังหวัดตามแบบฟอร์มที่ ก.น.บ. กำหนด
๗. การสรุปการดำเนินงานตามแผนปฏิบัติราชการประจำปีของจังหวัดและกลุ่มจังหวัด	สรุปรายการโครงการ กิจกรรม และงบประมาณที่ได้ดำเนินการตามแผนปฏิบัติราชการประจำปีของจังหวัด พร้อมทั้งผลผลิต ผลสัมฤทธิ์ และปัญหาอุปสรรคในการดำเนินโครงการ ในระบบติดตามและประเมินผลแห่งชาติ (eMENSCR) ภายใน ๓๐ วันหลังสิ้นสุดปีงบประมาณ

<u>๓. ข้อเสนอ</u>

จึงเสนอที่ประชุมเพื่อโปรดทราบ ทั้งนี้ ฝ่ายเลขานุการฯ จะได้ดำเนินการตามนโยบาย หลักเกณฑ์ และวิธีการจัดทำแผนของจังหวัดฯ ตามที่ ก.น.บ. กำหนดต่อไป

มติที่ประชุม รับทราบ

ระเบียบวาระที่ ๔ เรื่องเพื่อพิจารณา

การเปลี่ยนแปลงรายละเอียดโครงการตามแผนปฏิบัติราชการจังหวัดลำพูน ประจำปีงบประมาณ พ.ศ.๒๕๖๗

เลขานุการฯ

ฝ่ายเลขานุการคณะกรรมการบริหารงานจังหวัดแบบบูรณาการจังหวัดลำพูน ได้รับแจ้งจากสำนักงานวัฒนธรรมจังหวัดลำพูนเรื่องการขอเปลี่ยนแปลงรายละเอียดโครงการตามแผนปฏิบัติราชการจังหวัดลำพูน ประจำปีงบประมาณ พ. ศ. ๒๕๖๗ จำนวน ๑ โครงการ โดยเป็นการขอเปลี่ยนแปลงรายละเอียดกิจกรรมย่อยที่ไม่กระทบต่อเป้าหมาย วัตถุประสงค์ของโครงการ สำหรับรายละเอียดขออนุญาตให้วัฒนธรรมจังหวัดลำพูนเป็นผู้นำเสนอโดยมีรายละเอียด ดังนี้

วัฒนธรรมจังหวัดลำพูน

จังหวัดลำพูนได้อนุมัติโครงการและมอบอำนาจให้สำนักงานวัฒนธรรมจังหวัดลำพูน ดำเนินโครงการลำพูนเมืองแห่งการท่องเที่ยวเชิงวัฒนธรรมและอัตลักษณ์วิถี สู่สรรสร้าง ประจำปีงบประมาณ พ.ศ. ๒๕๖๗ ซึ่งใช้งบประมาณรายจ่ายประจำปีงบประมาณ พ.ศ. ๒๕๖๖ ไปพลางก่อน งบประมาณ ๓,๐๐๐,๐๐๐ บาท (สามล้านบาทถ้วน) ประกอบด้วย ๓ กิจกรรมหลัก ดังนี้

กิจกรรมหลักที่ ๑ กิจกรรมส่งเสริมเสน่ห์เมืองเก่านครลำพูน โดยกระบวนการพัฒนาการท่องเที่ยวเชิงวัฒนธรรม งบประมาณ ๕๐๐,๐๐๐ บาท (ห้าแสนบาทถ้วน)

กิจกรรมหลักที่ ๒ กิจกรรมส่งเสริมอัตลักษณ์ประเพณีและวัฒนธรรมท้องถิ่นของชาติพันธุ์ งบประมาณ ๒,๓๐๐,๐๐๐ บาท (สองล้านสามแสนบาทถ้วน) <u>ประกอบด้วย ๒ กิจกรรมย่อย</u> คือ

<u>กิจกรรมย่อยที่ ๑</u> งานประเพณีสรงน้ำพระธาตุหริภุญชัย งบประมาณ ๘๐๐,๐๐๐ บาท (แปดแสนบาทถ้วน)

<u>กิจกรรมย่อยที่ ๒</u> งานประเพณีและวัฒนธรรมของชาติพันธุ์ในจังหวัดลำพูนงบประมาณ ๑,๕๐๐,๐๐๐ บาท (หนึ่งล้านห้าแสนบาทถ้วน)

กิจกรรมหลักที่ ๓ กิจกรรมยกยอครูบาเจ้าศรีวิชัยนักบุญแห่งล้านนาเป็นบุคคลสำคัญของโลก งบประมาณ ๒๐๐,๐๐๐ บาท (สองแสนบาทถ้วน)

สำนักงานวัฒนธรรมจังหวัดลำพูนขอเปลี่ยนแปลงรายละเอียดกิจกรรมภายใต้โครงการตามแผนปฏิบัติราชการจังหวัดลำพูนประจำปีงบประมาณ พ.ศ.๒๕๖๗ คือ โครงการลำพูนเมืองแห่งการท่องเที่ยวเชิงวัฒนธรรมและอัตลักษณ์วิถี สู่เศรษฐกิจสร้างสรรค์ กิจกรรมหลักที่ ๒ กิจกรรมส่งเสริมอัตลักษณ์ประเพณีและวัฒนธรรมท้องถิ่นชาติพันธุ์ **กิจกรรมย่อยที่ ๑ งานประเพณีสรงน้ำพระธาตุหริภุญชัย งบประมาณ ๘๐๐,๐๐๐ บาท (แปดแสนบาทถ้วน) โดยขอเปลี่ยนแปลงรายละเอียดกิจกรรมรายการเดิมคือ รายการจัดแสดงสื่อผสมตำนานพระบรมธาตุหริภุญชัย โดยขอเปลี่ยนแปลงรายการใหม่เป็นจัดการแสดงศิลปวัฒนธรรม (๓๐ชุดการแสดง /ชุดการแสดงไม่น้อยกว่า ๖ คน/ชุด/แสดงระหว่างคืนวันที่ ๑๗ – ๒๑ พฤษภาคม ๒๕๖๗)**

เนื่องจาก ได้มีการประชุมปรึกษา หารือกับคณะกรรมการวัดพระธาตุหริภุญชัยแล้ว เมื่อวันที่ ๒๒ กุมภาพันธ์ ๒๕๖๗ ว่าควรมีการเปลี่ยนการจัดแสดงสื่อผสมตำนานพระบรมธาตุหริภุญชัย ด้วยเหตุผล ดังนี้

๑) การแสดงสื่อผสมพระบรมธาตุหริภุญชัย ได้เคยมีการจัดการแสดงหลายครั้งหลายปีแล้ว ประชาชนและนักท่องเที่ยวให้ความสนใจน้อย ทำให้ไม่คุ้มค่ากับงบประมาณที่จัดการแสดงสื่อผสม

๒) ควรเปลี่ยนการแสดงสื่อผสมฯ มาเป็นการแสดงศิลปวัฒนธรรมเพราะต้องการให้เด็กเยาวชนหรือประชาชนในพื้นที่จังหวัดลำพูนได้มีอาชีพและรายได้ จากการแสดงศิลปวัฒนธรรมพื้นบ้าน

๓) เนื่องจากสถานที่วัดพระธาตุอยู่ระหว่างการก่อสร้างวิหารพระเจ้าละโว้มีข้อจำกัดเรื่องสถานที่จัดการแสดงสื่อผสมตำนานพระบรมธาตุหริภุญชัย

ทั้งนี้ การเปลี่ยนแปลงดังกล่าวไม่กระทบต่อวัตถุประสงค์และสาระสำคัญของโครงการ

รายละเอียดปรากฏตามเอกสารแนบท้ายรายงานการประชุมฯ

<u>ระเบียบ/กฎหมาย</u>

เลขานุการฯ

หลักเกณฑ์การปรับปรุงแผนปฏิบัติราชการประจำปี และการเปลี่ยนแปลงโครงการของจังหวัดและกลุ่มจังหวัด ประจำปีงบประมาณ พ.ศ. ๒๕๖๗ – ๒๕๗๐ ฉบับปรับปรุง (มติคณะกรรมการนโยบายการบริหารงานเชิงพื้นที่แบบบูรณาการ (ก.น.บ.) ครั้งที่ ๑/๒๕๖๗ เมื่อวันที่ ๒๔ มกราคม ๒๕๖๗) โดยมีหลักเกณฑ์และวิธีการ ดังนี้

๑) การปรับปรุงแผนปฏิบัติราชการประจำปี และการเปลี่ยนแปลงโครงการของจังหวัดและกลุ่มจังหวัด ประจำปีงบประมาณ พ.ศ. ๒๕๖๗ – ๒๕๗๐ มีการกำหนดประเภทโครงการ ดังนี้

๑.๑) โครงการสำคัญ หมายถึง โครงการสำคัญตามแผนปฏิบัติราชการประจำปีของจังหวัดหรือกลุ่มจังหวัด

๑.๒) โครงการที่มิใช่โครงการสำคัญ หมายถึง โครงการอื่นที่จำเป็นเพื่อแก้ไขปัญหาของจังหวัดหรือกลุ่มจังหวัด หรือสนับสนุนการขับเคลื่อนแผนพัฒนาจังหวัดหรือกลุ่มจังหวัดตามแผนปฏิบัติราชการประจำปีของจังหวัดหรือกลุ่มจังหวัด

๒) หลักเกณฑ์และวิธีการปรับปรุงแผนปฏิบัติราชการประจำปี และการเปลี่ยนแปลงโครงการและงบประมาณ ของจังหวัดและกลุ่มจังหวัด ทั้งงบประมาณปกติและงบประมาณเหลือจ่ายให้ดำเนินการ ดังนี้

๒.๓ กรณีการแก้ไขหรือเปลี่ยนแปลงโครงการสำคัญ

๒.๓.๑ การแก้ไขหรือเปลี่ยนแปลงโครงการสำคัญ ในกรณีดังต่อไปนี้

(๘) การเปลี่ยนแปลงรายละเอียดกิจกรรมในงบดำเนินงาน อาทิ สถานที่จัด จำนวนผู้เข้าร่วม จำนวนรุ่น ค่าวัสดุ ค่าใช้สอย ค่าตอบแทน และระยะเวลาที่ไม่ทำให้จำนวนกลุ่มเป้าหมายหรือผู้ได้รับประโยชน์ในภาพรวมของโครงการน้อยลง

ให้เป็นอำนาจของคณะกรรมการบริหารงานจังหวัดแบบบูรณาการ (ก.บ.จ.) หรือคณะกรรมการบริหารงานกลุ่มจังหวัดแบบบูรณาการ (ก.บ.ก.) แล้วแต่กรณี พิจารณาให้ความเห็นชอบโดยให้หารือสำนักงบประมาณและดำเนินการตามระเบียบการบริหารงบประมาณที่เกี่ยวข้องอย่างเคร่งครัด ทั้งนี้ ให้รายงานการเปลี่ยนแปลงดังกล่าวให้คณะอนุกรรมการประจำภาคทราบภายใน ๑๕ วัน นับตั้งแต่วันสิ้นไตรมาสที่ได้รับความเห็นชอบ

ฝ่ายเลขานุการฯ ขอเสนอที่ประชุมเพื่อพิจารณา การเปลี่ยนแปลงรายละเอียดโครงการลำพูนเมืองแห่งการท่องเที่ยวเชิงวัฒนธรรมและอัตลักษณ์วิถี สู่สรรสร้าง ประจำปีงบประมาณ พ.ศ. ๒๕๖๗ กิจกรรมหลักที่ ๒ กิจกรรมส่งเสริมอัตลักษณ์ประเพณีและวัฒนธรรมท้องถิ่นชาติพันธุ์ กิจกรรมย่อยที่ ๑ งานประเพณีสรงน้ำพระธาตุหริภุญชัย งบประมาณ ๘๐๐,๐๐๐ บาท (แปดแสนบาทถ้วน)

นายแพทย์วัชระ สนธิชัย ที่ปรึกษาสภาอุตสาหกรรมจังหวัดลำพูน

การเปลี่ยนแปลงรายละเอียดกิจกรรมจากรายการจัดแสดงสื่อผสมตำนานพระบรมธาตุหริภุญชัย เป็นจัดการแสดงศิลปวัฒนธรรมมีการตั้งงบประมาณไว้ประมาณเท่าไหร่

วัฒนธรรมจังหวัดลำพูน

เดิมรายการจัดแสดงสื่อผสมตำนานพระบรมธาตุหริภุญชัยได้มีการประมาณการไว้ประมาณ ๒๐๐,๐๐๐ บาท ทั้งนี้ รายการทุกรายการสามารถถั่วเฉลี่ยได้ ภายใต้วงเงินงบประมาณ ๘๐๐,๐๐๐ บาท

มติที่ประชุมฯ เห็นชอบ โดยขอให้ดำเนินการตามระเบียบ กฎหมาย ที่เกี่ยวข้องอย่างเคร่งครัดต่อไป

ระเบียบวาระที่ ๕ เรื่องอื่น ๆ

ปิดการประชุมฯ เวลา ๑๖.๐๐ น.

กรเทพ ผู้จดบันทึกการประชุม

(นายกรเทพ เมืองดี)

เจ้าหน้าที่วิเคราะห์นโยบายและแผน

ผู้ตรวจรายงานการประชุม

(นางสาวจันทิมา เดชพุทธวัจน์)

ผู้อำนวยการกลุ่มงานยุทธศาสตร์และข้อมูลเพื่อการพัฒนาจังหวัด

การขอเปลี่ยนแปลงรายละเอียดโครงการลำพูนเมืองแห่งการท่องเที่ยวเชิงวัฒนธรรมและอัตลักษณ์วิถี สู่สรรสร้าง ประจำปีงบประมาณ พ.ศ. ๒๕๖๗

โครงการ/กิจกรรม/รายการ (รายการเดิม)	งบประมาณ (บาท)	โครงการ/กิจกรรม/รายการ (รายการใหม่)	งบประมาณ (บาท)	เหตุผลการขอโอนเปลี่ยนแปลง	หมายเหตุ
โครงการลำพูนเมืองแห่งการท่องเที่ยวเชิงวัฒนธรรมและอัตลักษณ์วิถี สู่เศรษฐกิจสรรสร้าง **กิจกรรมหลักที่ ๒** กิจกรรมส่งเสริมอัตลักษณ์ประเพณีและวัฒนธรรมท้องถิ่นของชาติพันธุ์ **กิจกรรมย่อยที่ ๑** งานประเพณีสรงน้ำพระธาตุหริภุญชัยประกอบด้วย ๑) จัดประชาสัมพันธ์งานสรงน้ำพระบรมธาตุหริภุญชัย ๒) ตกแต่งและสนับสนุนขบวนน้ำสรงพระราชทาน ในวันรับน้ำสรงพระราชทานและในวันสรงน้ำ รวม ๒ ครั้ง ๓) จัดขบวนแห่ฟ้อนเล็บต้อนรับน้ำสรงพระราชทาน ๔) จัดพิธีเปิดงานสรงน้ำพระบรมธาตุหริภุญชัยพร้อมอุปกรณ์เครื่องเสียงชุดใหญ่ **<u>**๕) จัดการแสดงสื่อผสมตำนานพระบรมธาตุหริภุญชัย</u>** ๖) บันทึกภาพนิ่ง/ภาคเคลื่อนไหวพร้อมตัดต่อ/presention **หมายเหตุ** : ขอถัวเฉลี่ยทุกรายการ	๘๐๐,๐๐๐	**โครงการลำพูนเมืองแห่งการท่องเที่ยวเชิงวัฒนธรรมและอัตลักษณ์วิถี สู่เศรษฐกิจสรรสร้าง** **กิจกรรมหลักที่ ๒** กิจกรรมส่งเสริมอัตลักษณ์ประเพณีและวัฒนธรรมท้องถิ่นของชาติพันธุ์ **กิจกรรมย่อยที่ ๑** งานประเพณีสรงน้ำพระธาตุหริภุญชัยประกอบด้วย ๑) จัดประชาสัมพันธ์งานสรงน้ำพระบรมธาตุหริภุญชัย ๒) ตกแต่งและสนับสนุนขบวนน้ำสรงพระราชทานในวันรับน้ำสรงพระราชทานและในวันสรงน้ำ รวม ๒ ครั้ง ๓) จัดขบวนแห่ฟ้อนเล็บต้อนรับน้ำสรงพระราชทาน ๔) จัดพิธีเปิดงานสรงน้ำพระบรมธาตุหริภุญชัยพร้อมอุปกรณ์เครื่องเสียงชุดใหญ่ **<u>**๕) จัดการแสดงศิลปวัฒนธรรม (๓๐ชุดการแสดง/ชุดการแสดงไม่น้อยกว่า ๖ คน/ชุด/แสดงระหว่างคืนวันที่ ๑๗ – ๒๑ พฤษภาคม ๒๕๖๗)</u>** ๖) บันทึกภาพนิ่ง/ภาคเคลื่อนไหวพร้อมตัดต่อ/presention **หมายเหตุ** : ขอถัวเฉลี่ยทุกรายการ	๘๐๐,๐๐๐	**เนื่องจาก** ได้มีการประชุมปรึกษาหารือกับคณะกรรมการวัดพระธาตุหริภุญชัยแล้วเมื่อวันที่ ๒๒ กุมภาพันธ์ ๒๕๖๗ ว่าควรมีการเปลี่ยน การจัดแสดงสื่อผสมตำนานพระบรมธาตุหริภุญชัย ด้วยเหตุผลดังนี้ ๑) การแสดงสื่อผสมพระบรมธาตุหริภุญชัย ได้เคยมีการจัดการแสดงหลายครั้งหลายปีแล้ว ประชาชนและนักท่องเที่ยวให้ความสนใจน้อย ทำให้ไม่คุ้มค่ากับงบประมาณที่จัดการแสดงสื่อผสม ๒) ควรเปลี่ยนการแสดงสื่อผสมฯ มาเป็นการแสดงศิลปวัฒนธรรม เพราะต้องการให้เด็ก เยาวชนหรือประชาชนในพื้นที่จังหวัดลำพูนได้มีอาชีพและรายได้ จากการแสดงศิลปวัฒนธรรมพื้นบ้าน ๓) เนื่องจากสถานที่วัดพระธาตุอยู่ระหว่างการก่อสร้างวิหารพระเจ้าละโว้มีข้อจำกัดเรื่องสถานที่จัดการแสดงสื่อผสมตำนานพระบรมธาตุหริภุญชัย	ไม่กระทบต่อวัตถุประสงค์และสาระสำคัญของโครงการ

ภาพประกอบประชุมคณะกรรมการบริหารงานจังหวัดแบบบูรณาการจังหวัดลำพูน

ผลจากการมีส่วนร่วม

จังหวัดลำพูนได้เปิดโอกาสให้บุคคลภายนอกเข้ามามีส่วนร่วมในการดำเนินงานของจังหวัดผ่านกลไกลต่าง ๆ อาทิ การแต่งตั้งบุคคลภายนอกเป็น คณะกรรมการร่วมภาครัฐและเอกชนเพื่อพัฒนาและแก้ไขปัญหาทางเศรษฐกิจจังหวัดลำพูน (กรอ.จังหวัดลำพูน) คณะกรรมการบริหารงานจังหวัดแบบบูรณาการจังหวัดลำพูน ทำให้จังหวัดลำพูนสามารถกำหนดทิศทางและอนาคตในการพัฒนาจังหวัดตลอดจนการแก้ไขปัญหาความต้องการของประชาชนในพื้นที่ครอบคลุมทั้งมิติเศรษฐกิจ มิติสังคม มิติความมั่นคง และมิติทรัพยากรธรรมชาติและสิ่งแวดล้อม

การนำผลจากการมีส่วนร่วมไปปรับปรุงพัฒนาการดำเนินงานของหน่วยงาน

จังหวัดลำพูนสามารถปรับปรุงแผนงานโครงการ รวมทั้งจัดทำโครงการ/กิจกรรมให้สอดคล้องกับสถานการณ์ได้อย่างเหมาะสม และสามารถจัดลำดับความสำคัญของปัญหาของปัญหา การจัดสรรและบูรณาการทรัพยากรงบประมาณ เพื่อใช้ในการแก้ไขปัญหาและตอบสนองความต้องการของประชาชนได้อย่างมีประสิทธิภาพมากยิ่งขึ้น